CAF Italia
CENTRO DI ASSISTENZA FISCALE
Via Pelusia, 105
Modena
Tel. 059 4824841
cafitaliamodena@fnaemiliaromagna.it

LA NUOVA
PRIMA PAGINA
L'informazione quotidiana di Modena e Provincia www.lanuovaprimapagina.it
SABATO 19 DICEMBRE 2015 Abbinamento obbligatorio con LA STAMPA ANNO 4 - NR. 347 € 1,50

CAF Italia
CENTRO DI ASSISTENZA FISCALE
Calcolo IMU e TASI
Contratti di locazione
Successioni
Gestione colf e badanti

SICUREZZA Il questore: «Anno difficile ma soddisfatti». Ieri altri appartamenti svaligiati

«Più impegno contro i furti in casa»

E intanto scade la garanzia dei giubbotti antiproiettile: «Poliziotti a rischio»

«Se la percezione di sicurezza dei modenesi non è così forte è evidente che qualcosa deve essere fatto. Ma posso garantire che l'impegno è massimo». Ha parlato con franchezza ieri il questore Giuseppe Garramone in occasione del brindisi natalizio della polizia di Stato: il riferimento è al fenomeno dei furti in appartamento. «Siamo soddisfatti di quanto abbiamo fatto - ha continuato -, però faremo di più. La Prefettura ci fa da pungolo». E mentre si registrano nuovi furti in casa, cn tanto di inseguimento e cassaforte aperta, i sindacati denunciano che i giubbotti antiproiettile sono in scadenza: «La garanzia è decennale - dice il Sap - ed è finita. Gli agenti sono a rischio in caso di sparatoria».

ALLE PAGINE 3 E 8

2-0 ALLA SALERNITANA - Gol di Belingheri e del bomber, che poi si fa male

Ruggito Modena, ma è ansia per Granoche

SUCCESSO ALLE PAGINE 28 E 29

IL CASO

Quartieri, l'ira di Muzzarelli Oggi il vertice

Faccia a faccia ad alta tensione ieri tra Muzzarelli e l'assessore Caporioni dopo l'assemblea di fuoco in via Newton. E oggi il sindaco vedrà i presidenti di quartiere.

ALLE PAGINE 4 E 5

ALL'INTERNO

INQUINAMENTO

«Polveri sottili, record a Carpi: intervenire»

a pagina 12

MIRANDOLA

Post-referendum, il comitato: «Andiamo avanti»

a pagina 13

SASSUOLO

Cisa-Cerdisa, iniziata la demolizione del primo stralcio

a pagina 14

SCUOLA Precari in cattedra: l'assurda storia di Valentina Caiafa, professoressa di sostegno a Castelnuovo

Senza stipendio da settembre: riceve 1 euro

Alla 37enne è stata accreditata una 'mini tredicesima'. Cisl: «Situazione inaccettabile»

E' in cattedra dal 19 settembre e non ha mai ricevuto lo stipendio. In compenso si è vista accreditare un euro di tredicesima per aver lavorato nel periodo gennaio-giugno 2015. Ha dell'incredibile la storia di un'insegnante che ha segnalato la sua situazione al sindacato Cisl Scuola Emilia Centrale.

A PAGINA 16

SGARBI AL POLICLINICO

«I medici mi hanno suonato come in un concerto rock»

a pagina 7

ECONOMIA

Bper, perfezionata la cessione di Icbpi

Bper ha perfezionato la cessione di una quota di Icbpi (l'istituto delle popolari, che controlla anche Cartasì), la cui maggioranza è passata ai fondi. Per la banca modenese un incasso di quasi 200 milioni.

A PAGINA 25

LA PRESSA

Muzzarelli infuriato con la Caporioni dopo la riunione di mercoledì in via Newton. Nella foga, però, il sindaco l'ha chiamata 'assessore', al maschile. Ci vuole un attimo a passare dalla parte del torto.

Paolo Chiodi offre numerosi servizi, tutti svolti con la massima competenza e professionalità:

- progettazione d'interni e architetture
- progettazione spazi esterni
- progettazioni per ristrutturazioni e rinnovo locali
- rendering 3d
- soluzioni di arredo con realizzazioni chiavi in mano
- soluzioni di arredo con inserimento di mobilio già esistente
- ricerca materiali, pavimenti, rivestimenti, tinteggiature
- soluzioni in cartongesso

soluzioni "chiavi in mano" dal progetto all'arredo

PAOLO CHIODI

interni & architetture

41058 VIGNOLA (MO)
Via Paradisi, 2 ant./bis
Tel. 059/767412
Fax 059/7701464
Cell. 335 32 52 61
E-mail: interni@paolochiodi.it
Web: www.paolochiodi.it

POLIZIA DI STATO A destra la questura. A sinistra un momento dell'incontro: il secondo da destra è il questore Garramone, al suo fianco il capo dell'ufficio di gabinetto Panetta

SICUREZZA Il questore fa il bilancio del 2015: «L'Isis fa paura e sfrutta la propaganda. Ha vinto la battaglia ma non la guerra»

«Criminalità, anno impegnativo ma faremo di più»

Garramone: «Percezione bassa? Massimo impegno, ma non ci tiriamo indietro»

di GIANCARLO SCARPA

«Se la percezione di sicurezza dei modenesi non è così forte è evidente che qualcosa deve essere fatto. Ma posso garantire che l'impegno è massimo». Ha parlato con franchezza, con un riferimento velato al fenomeno dei furti in appartamento che tanto fanno arrabbiare i modenesi, ieri il questore Giuseppe Garramone in occasione del brindisi natalizio della polizia di Stato. Affiancato dai funzionari di questura e commissariati, oltre che dal dirigente della polstrada, è stata l'occasione per fare un bilancio del 2015.

«Non è stato un anno facile, questo è evidente - ha detto -. A livello internazionale innanzi tutto, dove ci ritroviamo a fare i conti col fenomeno dell'Isis. Che ha vinto una battaglia, ma la guerra al terrorismo è ancora lunga. Ciò su cui puntano i terroristi è una propaganda che rischia di essere vincente» perché ingenera paura se è vero che «nei giorni scorsi a Roma, in occasione di un'udienza alla Santa Sede, ho avvertito un clima di paura di possibili attentati che ha fatto diminuire i presenti in Vaticano», ha osservato. Insomma lo Stato islamico «dovrà essere sconfitto, nell'anno nuovo, anche sul tema della comunicazione.

Dal terrorismo di stampo mondiale alla criminalità locale, «è stato un anno intenso anche a Modena, un anno impegnativo - ha continuato Garramone, giunto in marzo -. Tanti sono stati gli appuntamenti, su tutti il vertice tra il presidente del Consiglio italiano Matteo Renzi e il presidente francese Francois Hollande che ha richiesto uno sforzo importante così come significativo è l'impegno, della polizia di Stato e degli altri corpi di polizia, per garantire il corretto svolgimento delle partite di serie A e di B. La nostra provincia non era più abituata alla massima serie calcistica ma tutto si è svolto senza problemi di alcun tipo, senza irregolarità. Ringrazio tutti coloro che hanno lavorato per "produrre" sicurezza, che è il nostro compito». Certo c'è da migliorare sul fronte del contrasto ai reati predatori, lo rivelano i dati pubblicati di recente dal Viminale che classificano Modena al 16esimo posto in Italia per i furti in appartamento. «Sono soddisfatto dei risultati che abbiamo conseguito nel corso dell'anno che va a concludersi ma è evidente che si può dare di più - ha ammesso il questore -, non bisogna mai fermarsi. Se la percezione di sicurezza tra i cittadini modenesi non è così forte come vorremmo, vuol dire che qualcosa deve essere fatto. Voglio tuttavia ribadire ai modenesi che l'impegno c'è e il controllo del territorio pure; e spesso gli incontri che facciamo col prefetto, che ci fa da "pungolo" con lo scopo di aumentare la nostra azione, ci danno uno stimolo che mettiamo in atto. Lo posso garantire».

> **Ordine pubblico**
> *«Nessun problema né nel vertice internazionale tra Renzi e Hollande né nelle gare di serie A, cui Modena non era abituata, e B»*

QUESTURA Variazione a metà gennaio. Altre novità: più video-sorveglianza e illuminazioni

E l'ufficio denunce si sposta all'ingresso

«Vantaggio sia per i cittadini sia per gli operatori». Si entrerà dalla porta principale

Dall'ingresso laterale, anche un po' anonimo in verità, a quello principale che si affaccia su via Palatucci. Cambia location l'ufficio denunce della questura di Modena: ieri l'annuncio della novità da parte del questore Garramone. «La novità sarà effettiva a metà gennaio - ha detto - e sarà un vantaggio sia per i cittadini sia per gli agenti che, lavorando in un contesto migliore, potranno operare al meglio». L'ufficio denunce ha storicamente sede nell'ingresso laterale, sul «braccio» sinistro della questura. Collegato all'Upgsp, l'ufficio nel quale è incardinata la Volante, si affaccia anche sulla divisione della polizia amministrativa. Insomma, un luogo di transito operativo, dove i cittadini si possono ritrovare ad appena pochi metri da agenti e investigatori. Ma ora si cambia, con locali più ampi. Come comunicato dal questore sono infatti ormai conclusi i lavori che porteranno questo settore della questura, dove le persone segnalano i reati, nei locali nei quali si trovava l'ufficio immigrazione fino a tre anni fa. Dunque nel corpo principale della questura, adiacente al punto d'ingresso, a pochi metri dal piantone. Una scelta che logisticamente appare funzionale. Il 2016 inoltre porterà a un miglioramento del cosiddetto «comfort» interno con nuovi sistemi di video-sorveglianza, maggiore illuminazione e una ristrutturazione di alcuni spazi adibiti ad alloggio del personale. Obiettivo, far diventare la questura di Modena un posto migliore.

SICUREZZA/2 La segnalazione del sindacato di polizia Sap: «Le protezioni sono state fabbricate nel 2005 e hanno garanzia decennale»

«Ma tra 12 giorni scadono i giubbotti anti-proiettile»

Caccavella: «Rischiano di non fermare i colpi di pistola. E sono pochi anche i caschi»

PRESIDIO Due pattuglie della squadra Volante durante un intervento nel parco dei viali cittadini (foto di repertorio)

Data di fabbricazione: 2005. Data di scadenza: il 31 dicembre di quest'anno, nella migliore delle ipotesi. I giubbotti anti-proiettile in dotazione alla questura di Modena tra 12 giorni raggiungeranno il limite della garanzia: l'azienda produttrice, infatti, ne certifica l'efficienza per 10 anni. Poi i rischi aumentano ogni giorno che passa. Ma di sostituzioni non se ne parla: e il Sap, il sindacato autonomo di polizia, si arrabbia.

Il caso modenese, comune per la verità a molte questure italiane, fa capo ai giubbotti anti-proiettile che, come spiega il segretario provinciale del Sap Rocco Caccavella, «sono in dotazione non solo alla squadra Volante ma a tutti gli operatori che che vengono impiegati per posti di blocco, per posti di controllo, per interventi su rapine, insomma su qualsiasi operazione che potenzialmente può degenerare in un conflitto a fuoco». Dove una protezione simile può rappresentare la differenza tra la vita e la morte. Ora la questura modenese, racconta Caccavella dopo essere stato interpellato telefonicamente, «dispone di una sessantina di giubbotti proiettili dopo una sostituzione parziale di qualche anno fa. Tutti sono stati fabbricati nel 2005, non è specificato il mese, e hanno una garanzia decennale. Insomma nel migliore dei casi il 31 dicembre scadono, ma potrebbero esserlo già stati dall'1 gennaio 2015».

Questo non vuol dire che non funzionino più, ma che col trascorrere delle settimane perdono quelle proprietà di elasticità e resistenza che consentono di "respingere" i proiettili: «Altro che i 354 magnum che al massimo sopporterebbero - prosegue - o gli Ak47 o i fucile militare calibro 762: qui non sappiamo nemmeno se resisterebbero a un colpo di pistola». Insomma, il Sap esprime «preoccupazione» per la questione che, sottolinea il segretario del Sap, «non è l'unica - dichiara -. Il sistema radio è stato sistemato di recente ma restano altre questioni. I caschi "Super ubot" sono pochi, così come è discutibile il fatto che sia stato ritirato il secondo caricatore a chi non faceva controllo del territorio, per tacere della scarsità di mezzi in uso alla Volante - un'Alfa Romeo 159 e quattro Fiat Bravo semi-blindate, la Mobile usa le macchine sequestrate, la Digos quelle a noleggio... La situazione non è facile, a Modena come nell'intero Paese, e tutti i nuovi agenti sono stati spostati a Roma, dal Ministero dell'Interno, per il Giubileo... Tutti concentrati in un'unica città, come ai tempi del ventennio fascista».

(g. sc.)

SICUREZZA/3 Il Siulp: «E le auto hanno 200mila km»

«Servono due mitragliatrici per contrastare i terroristi»

Non c'è solo la questione dei giubbotti: anche la dotazione delle armi fa discutere i sindacati. E in particolare la presenza di una solo Beretta Pm12, la mitragliatrice, sulla quale interviene il sindacato Siulp con una nota sindacata diffusa negli uffici della questura.

Secondo la sigla «è opportuno dotare, almeno le volanti e le pattuglie sul territorio, di una ulteriore Pm12 in quanto anche le nuove tecniche operative prevedono, in caso di conflitto a fuoco, la discesa dal mezzo e l'immediata risposta con armi adeguate». Allo stato attuale, «in una volante composta da due operatori e dotata di una solo Pm12, l'autista dovrebbe rispondere al fuoco con la sola pistola, in evidente inferiorità rispetto agli Ak47 usati dai terroristi e non solo. Sulla stessa scorta è assolutamente necessario riprendere l'addestramento al tiro con la Pm12 che, purtroppo, da troppo tempo non viene più effettuato». Anche il Siulp contesta le condizioni delle macchine di servizio, «la maggior parte supera i 200mila km - riporta la nota - e allo stesso tempo appare anacronistica la scelta di ritirare il secondo caricatore per la pistola, in dotazione di reparto a Modena e provincia sino a qualche tempo fa, dal momento che in un'eventuale situazione critica sarebbe opportuno avere a a disposizione una quantità idonea di cartucce per la difesa dei cittadini».

DECENTRAMENTO Ieri il sindaco ha visto l'assessore Caporioni. Attesa per la decisione della Cavani

Quartieri e tensioni, l'ira di Muzzarelli Oggi il vertice con i quattro presidenti

di LUCA GARDINALE

Un faccia a faccia ad alta tensione (ieri) e un altro (oggi) che si spera possa contribuire a rasserenare il clima, anche se le premesse direbbero il contrario. Dopo la riunione di fuoco di mercoledì sera in via Newton, in cui i consiglieri Pd del Quartiere 4 hanno messo sotto accusa l'assessore al Decentramento Ingrid Caporioni (e con lei, di fatto, tutta la giunta) per la gestione dei bandi per l'assegnazione dei contributi alle associazioni, ieri il primo cittadino ha incontrato l'assessore. Un faccia a faccia ad alta tensione, con un Muzzarelli molto arrabbiato per l'evolversi della situazione quartieri, che vede i consiglieri Pd sulle barricate: l'accusa principale, di cui la questione bando è uno degli aspetti, è di non dare alcun peso alle decisioni che arrivano dai quartieri, che quando erano circoscrizioni contavano molto di più.

Rapporto con i presidenti

Il sindaco si è arrabbiato soprattutto per le continue tensioni con i presidenti, e in particolare con quella del Quartiere 4 Cristina Cavani, che mercoledì sera non ha nascosto il suo malumore (così come hanno fatto i consiglieri) nei confronti dell'assessore. E proprio dalla presidente oggi si attende una decisione, dal momento che giovedì mattina, dopo la tesissima assembla di via Newton, la Cavani ha inviato un messaggio ai consiglieri Pd in cui esprimeva tutta la sua delusione per la vicenda, annunciando la volontà di dimettersi.

Dimissioni che per ora restano una possibilità, dal momento che non sono state formalizzate, e sulle quali la presidente ha riflettuto dopo la riunione.

Il vertice di oggi

E proprio per affrontare i problemi emersi e le difficoltà nei rapporti con l'assessore, questa mattina il sindaco Muzzarelli ha convocato i quattro presidenti di quartiere: oltre alla Cavani, che probabilmente scioglierà il nodo sulle sue dimissioni, ci saranno anche Franco Maria Tonelli (Quartiere centro), Carmelo Belardo (Crocetta, San Lazzaro e Modena est) e Mara Bergonzoni (Buon Pastore, Sant'Agnese e San Damaso), oltre ovviamente all'assessore Caporioni. Un incontro che era già stato convocato da tempo per fare il punto della situazione e affrontare i problemi emersi negli ultimi mesi, ma che ovviamente è diventato ancora più urgente dopo l'assemblea di mercoledì.

Rimpasto in vista?

Problemi che hanno portato a far riprendere quota all'ipotesi di un rimpasto di giunta (anche perché le situazioni complicate riguardano anche altri assessorati) dopo le feste, anche se ovviamente il sindaco dovrebbe affrontare la questione con Sel, partito di riferimento della Caporioni, eletta in Consiglio comunale alle amministrative 2014. Assessorati a parte, però, l'amministrazione deve affrontare la questione quartieri, a maggior ragione perché i più inferociti sono i consiglieri del Pd: intanto, a gennaio in Consiglio comunale è prevista la prima verifica sulla sperimentazione.

EX CIRCOSCRIZIONI Sopra, la sede del Quartiere 4 (San Faustino, Madonnina, Quattro Ville) in via Newton. A sinistra, il sindaco Gian Carlo Muzzarelli con l'assessore al Decentramento Ingrid Caporioni. Sotto, la presidente di quartiere Cristina Cavani

'PER ME MODENA' Il consigliere Benuzzi: «Gravi inadempienze»

«Totale scollamento tra amministrazione e periferie»

«Pensavamo di confrontarci con l'assessore relativamente al lavoro svolto e quello che si vorrebbe e potrebbe ancora fare per il quartiere, e invece...». Inizia così la riflessione di Per me Modena sul Consiglio di quartiere di mercoledì scorso, in via Newton: «Il risultato che si sta profilando - spiega il consigliere **Nildo Benuzzi (nella foto)** - è quello di un anno buttato al vento. L'assessore, nel suo discorso introduttivo, ha sempre parlato a titolo personale e non a nome della giunta che in quel momento rappresentava. Mostrando la debolezza del suo operato e confermando il senso di abbandono ed inutilità che serpeggia tra i consiglieri di quartiere.

Non bastasse questo, è arrivata anche la doccia fredda per i consiglieri - incalza Benuzzi - a più di un anno dall'insediamento del Quartiere 4 abbiamo scoperto che l'assessore non ha mai ricevuto nulla rispetto l'attività svolta e che al tempo stesso la presidente del Quartiere 4 Cavani non invia nulla o non si cura dell'avvenuta consegna. Niente verbali, ordini del giorno, confronti politici, progetti fatti e da fare. Niente di niente».

Secondo il consigliere della lista civica fondata dall'ex assessore Adriana Querzè si tratta di «un anno di lavoro, impegno, studio, ascolto e azione al servizio del territorio mai approdato in piazza Grande. Un totale scollamento tra l'amministrazione comunale e le sue periferie e una conferma della visione centrica di questa amministrazione. Il gap di comunicazione e rapporti fra il quartiere e l'amministrazione è un fatto gravissimo. Un'offesa al lavoro di tanti uomini e donne che si mettono al servizio della città per riportare la politica fra la gente, aumentare la partecipazione e migliorare il vivere della nostra collettività.

Come consigliere del Quartiere 4 - conclude Benuzzi - attendo un pronto chiarimento da parte della presidente Cavani e dall'assessore, e allo stesso tempo una chiara presa di posizione anche da parte del sindaco e della giunta sul ruolo dei quartieri e sul futuro che si vuole dare all'attuale struttura. Bisogna ripartire per avviare una nuova fase costituente, che si muova dall'attuale struttura e che dia ai quartieri quel ruolo di avamposto dell'amministrazione comunale sul territorio».

DREAMWORKS
HEROES
UNA COLLEZIONE DA SOGNO

DOMENICA 20 DICEMBRE
TAZZA MADAGASCAR GLORIA
IN OMAGGIO
CON UNA SPESA MINIMA DI 15€*

PROSSIMO APPUNTAMENTO DOMENICA 27 DICEMBRE

Nei punti vendita Conad, Conad City, Conad Superstore e Margherita delle province di Bologna, Ferrara, Modena e di Mantova città, Moglia (MN), Levata di Curtatone (MN), Porto Mantovano (MN) che espongono il materiale pubblicitario.
VERIFICA SUL PUNTO VENDITA L'ORARIO DI APERTURA

CONAD

*Regolamento presso il punto vendita.

How To Train Your Dragon 2, Madagascar, Shrek © 2015 DreamWorks Animation LLC. All Rights Reserved.

Tracce.com

MONTEFIORINO (MODENA)
Rocca Medievale
dall'8 Dicembre 2015 al 31 Gennaio 2016
Rocca d'altri tempi
nel Presepe i primi passi della vita
Mostra a cura di ANTONIO PIGOZZI
e del Gruppo Presepistico CAMMINO AD ORIENTE
con la collaborazione artistica di SILVIA GIGLI
Orari di apertura Mostra:
Sabato e domenica dalle ore 10 - 13 / 14 - 18
Dal 20 dicembre al 6 gennaio tutti i giorni dalle ore 10 - 13 / 14 - 18
Comune di MONTEFIORINO
con il patrocinio di
Regione Emilia-Romagna
Provincia di MODENA

BPER: Banca
Vicina. Oltre le attese.

BPER: Banca
Vicina. Oltre le attese.

SGARBI AL POLICLINICO L'intervento in tv: «Ho assistito al mio intervento in anestesia locale»

«I medici mi hanno suonato come in un concerto Ora non posso più chiamare "capra" nessuno»

di GIANCARLO SCARPA

«Tranquillo», ma scatenato sui social network e in televisione. Sta meglio Vittorio Sgarbi dopo il travaglio di due notti fa, ovvero il malore in autostrada - che si è rivelato un'ischemia - curato con un'operazione di angioplastica al Policlinico di Modena nel reparto di Cardiologia. Un malore avvertito, come raccontato sull'edizione di ieri, mentre da Brescia andava verso Roma; e in Lombardia peraltro era stato un paio d'ore in serata dopo aver tenuto nel pomeriggio un incontro a Fiorano per presentare il suo ultimo libro davanti a cento persone.

Ieri mattina infatti l'azienda ospedaliera ha diramato una nota affermando che «la situazione clinica del prof. Sgarbi risulta stabile. Il paziente ha riposato ed è tranquillo. Prosegue il programma di monitoraggio stabilito dall'equipe sanitaria che lo sta seguendo. La situazione clinica implica un periodo di riposto di alcuni giorni. La direzione sanitaria sta ricevendo diversi messaggi di auguri per il prof. da parte di privati cittadini e conoscenti da estendere anche ai medici e ai pazienti ricoverati». Poche righe che tuttavia tacciono del vortice mediatico nel quale è rimasto coinvolto l'ospedale di via del Pozzo. Una spirale che si è sviluppata soprattutto sui social network, dove il 63enne ferrarese ha tenuto aggiornate le centinaia di migliaia di suoi "follower" che hanno mandato messaggi d'auguri a pioggia, e non poteva non finire in tv. Tanto che il noto critico d'arte ieri alle 17 è andato in diretta su *Pomeriggio cinque* diretto da Barbara D'Urso, che gli ha chiesto quali fossero le sue condizioni di salute.

COL DOTTOR CARÒP CAPPELLO Un momento della trasmissione di Barbara D'Urso in cui è intervenuto ieri Vittorio Sgarbi

«Va benissimo - ha raccontato in collegamento *Skype*, affiancato dal medico Carlo Cappello, blazer scuro sopra il camice bianco, che fa parte dell'équipe di Cardiologia diretta dal prof. Giuseppe Boriani che lo ha curato -. Intanto sono vivo, che è sempre una cosa buona, posso continuare a vedere il mondo. Hanno deciso di operarmi di nuovo domattina (oggi per chi legge, *ndr*) per sistemare altre due coronarie, non era possibile operarle subito ieri (all'alba di giovedì, sempre *ndr*) ma dovrei essere a posto». Parlando di quanto accaduto alle 3 di notte lungo l'autostrada, Sgarbi ha precisato che «sentivo una pressione sul petto che estendeva sul braccio che ho avvertito a partire da Mantova, così all'altezza di Modena ho detto all'autista di uscire per andare in ospedale. Mi muovevo sul sedile però non trovavo pace, mi pareva di essere sui carboni». Al Policlinico i sanitari «mi hanno riferito che se avessi aspettato mezz'ora sarebbe morto - ha proseguito in camera -. E in sala operatoria è stato come un concerto rock, i medici mi hanno "suonato" e per fortuna è venuto un bel concerto». I sanitari «oltre a essere simpatici sono stati bravi e non per nulla dopo il primo esame, che dava esito negativo, ne hanno compiuto un secondo che ha fatto emergere il problema». Per giunta «l'operazione, essendo uomo coraggioso, l'ho fatta in anestesia locale e non totale».

Ha assistito ai ferri muoversi per 45' sul suo petto, quindi, e non è bastato a stopparlo tanto che che «mi hanno detto che dovevo riposare, però ero così felice di essere vivo che alle 5 del mattino ho scritto un articolo per il *Corriere della sera* - ha raccontato - visto quello che mi era successo erano convinti che non lo avrei scritto». Il critico ha spiegato alla D'Urso che vorrebbe essere dimesso. «Non mi fanno uscire - ha rivelato -, mi dicono che devo stare fermo, mi danno il pappagallo, fanno finta che mi debba riposare perché devono dirlo, ma visto che sono di ottimo umore è la prova che sto bene. Quando vogliono che ti riposi ti svegliano e viceversa... Siccome non potevo mangiare fino a ieri, ho chiesto che mi portassero il brodo di cappone. Nel momento in cui mi hanno detto che il pericolo era passato sono diventato euforico». Un "bravo" dunque alla sanità modenese, e a quella italiana, perché «se Pino Daniele avesse avuto l'intuizione che ho avuto io in autostrada e si fosse fatto curare in pronto soccorso, invece di andare dal suo medico di fiducia a due ore di distanza forse sarebbe ancora qui» anche per non fare la fine «di uno zio che per me ha significato molto, morto 31 anni fa da 64enne, perché venne colto da un malore in casa e lì rimase, senza andare in ospedale».

Il 63enne, confortato dal dottor Cappello, ha garantito che «ora ho un cuore che funzionerà fino a 100 anni, un cuore integro» e il medico ha aggiunto che «con le coronarie che ha, ora può tornare a urlare molto di più di prima». Ma l'esperienza modenese potrebbe averlo cambiato: «Non posso più dare della capra a nessuno, amo tutti, sono diventato buono - ha dichiarato forse ironicamente -. E' un po' triste. Tornerò in trasmissione apposta per verificare che sia davvero cambiato». Sarà vero?

CRIMINALITA' Ma i banditi avevano una targa falsa. Altri colpi nelle vie Toti e Pomposiana

Via Tenco: trova i ladri in balcone e li segue in auto E in via Einstein cassaforte aperta col flessibile

Vede i ladri entrare in casa e prova a inseguirli in auto. Non è riuscito a farli prendere alla polizia ma ha mostrato intraprendenza e coraggio il cittadino che ha rischiato di essere derubato o persino rapinato. E' successo ieri sera in uno dei diversi colpi in appartamento avvenuti in città.

L'episodio ha avuto luogo intorno alle 20 in via Tenco, zona Madonnina, dove secondo una prima ricostruzione due persone si sono arrampicate sulla parete di una palazzina lungo una grondaia e hanno provato a entrare dopo essere giunti sul balcone. Hanno desistito però nel giro di pochi secondi, una volta arrivati di fronte alla finestra che avrebbero voluto scassinare e violare, dal momento che hanno notato che il padrone di casa era all'interno. Hanno così fatto dietrofront. Ma il proprietario dell'abitazione aveva intanto visto i malviventi agire e poi dileguarsi e, oltre a chiamare la polizia di Stato al 113, si è messo sulle loro tracce. Come un investigatore, senza farsi scoprire è sceso in strada e ha scorto i presunti ladri che si mettevano al volante di una Audi A5; quindi li ha seguiti per alcune centinaia di metri fino in via Leopardi e poi su strada Nazionale per Carpi. Tutto ciò senza che gli inseguiti si accorgessero di nulla; tuttavia alle porte della tangenziale i banditi sono riusciti a sparire, allontanandosi tra l'altro prima che le volanti - inviate dalla sala operativa - riuscissero a incastrare la macchina. Alla questura il cittadino ha fornito il numero di targa del veicolo, una station wagon scura, che però dai successivi accertamenti si è rivelato falso in quanto appartenente a un'altra macchina estranea ai fatti. Insomma, è possibile che avessero montato il contrassegno tarocca per ingannare ai sistemi di controllo delle targhe che altrimenti avrebbero segnalato l'auto sospetta.

MALVIVENTI ACROBATI I ladri si arrampicano lungo le fiancate dei palazzi scalando le grondaie

Altri episodi di furto in casa si sono registrati tra il tardo pomeriggio e la serata, nella fascia 17-19 che risulta la preferita dai banditi. Oro e gioielli sono stati razziati in furti in casa nelle vie Toti (Emilia est), Pomposiana (Marzaglia) ed Einstein (Villaggio Giardino): in quest'ultimo caso è stato usato un flessibile per aprire la cassaforte e svaligiarla.

(Giancarlo Scarpa)

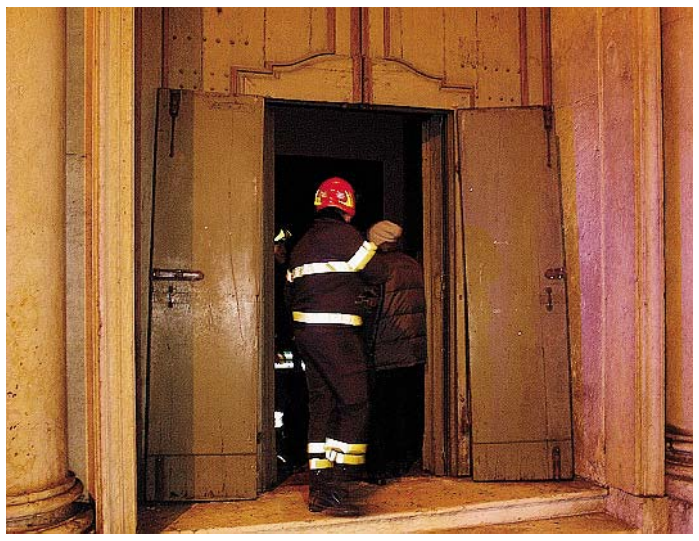
SOPRALLUOGO Un pompiere mentre entrava l'altra sera nella chiesa di San Vincenzo

DOPO L'ALLERTA Tecnici Hera e pompieri sul posto ieri

Fughe di gas in San Vincenzo, i controlli in chiesa e in zona danno esiti negativi

Da dove proveniva la fuga di gas che aveva saturato la chiesa? Non si sa.

Ieri alle 13 infatti i tecnici di Hera hanno terminato gli accertamenti su eventuali presenze di fughe di gas nella chiesa di San Vincenzo e nelle zone limitrofe; come riportato di ieri la richiesta relativa al primo intervento era giunta giovedì sera, da parte dei vigili del fuoco, intervenuti su segnalazione del personale del negozio Zara che ha un magazzino in Gherarda (dove si affacciano la parrocchia e un lato del Tribunale).

Ora il pronto intervento della multiutility si è recato sul posto e, dopo aver messo in sicurezza i locali, ha svolto un'accurata verifica nella chiesa, al termine della quale non sono state rilevate fughe. In accordo coi pompieri, i controlli nell'edificio sono stati ripetuti nella prima mattinata di ieri e hanno di nuovo dato esito negativo rispetto alla presenza di «veleni». I tecnici hanno allora esteso le ricerche alla zona circostante (corso Canalgrande e strade limitrofe), senza rilevare problemi di fuoriuscite dalle reti. In tarda mattinata la zona è stata ispezionata anche con l'utilizzo di un mezzo dotato di strumentazioni sofisticate. Si tratta di strumentazioni innovative, che utilizzano il laser come sistema di determinazione della presenza del metano. Questo sistema consente di verificare la presenza di fughe con assoluta certezza, diversamente rispetto ai sistemi tradizionali che possono rilevare anche idrocarburi di tipo diverso, spesso presenti sulla sede stradale. Ma nemmeno queste verifiche hanno confermato l'assenza di fughe di gas in tutta la zona circostante in San Vincenzo, che resterà comunque monitorata nei prossimi giorni. Insomma, il mistero resta.

GIUSTIZIA Dopo le udienze preliminari bolognesi, il processo si potrebbe spostare

Aemilia a Reggio, più di un'ipotesi

Il dibattimento sulla 'ndrangheta in un prefabbricato?

A emilia, c'è il placet della Corte d'Appello sulla *vexata questio* della sede per il maxiprocesso di 'ndrangheta, al momento alle ultime battute delle udienze preliminari.

L'ufficialità ancora non c'è, e del resto si tratta solo del primo passo. Epperò l'orientamento è quello: accontentare il giudice naturale, l'unico che vuole a tutti i costi ospitare il dibattimento, cioè Reggio Emilia - Bologna si è già accollata la gatta da pelare delle udienze preliminari, mentre amministrativi e avvocati non vogliono sorbirsi la transumanza nelle aule bunker di Milano o Firenze, per i costi proibitivi e lo spreco di tempo (in tal caso, la Camera Penale reggiana ha già minacciato lo sciopero). Da parte delle istituzioni prevale la prudenza. «Non abbiamo ricevuto nessuna comunicazione ufficiale», precisano tutti.

Vero è che negli ultimi giorni Reggio ha formulato una proposta alternativa, ritenuta valida, che dribblerebbe i problemi di sicurezza della tensostruttura: si tratta di un prefabbricato, da realizzarsi sempre nel cortile del tribunale. Dopo i primi due sopralluoghi di tecnici inviati dal ministero della Giustizia, nelle settimane scorse sono state effettuate diverse visite con personale specializzato messo a disposizione dal sindaco, che sta fornendo assistenza tecnica al tribunale per creare le condizioni che questo processo si possa celebrare a Reggui: ora restano in piedi due ipotesi, tensostruttura o prefabbricato, mentre non è tramontata l'idea unificazione telematica in videoconferenza dell'aula di Corte di Assise con le due aule che le stanno accanto.

IN UDIENZA PRELIMINARE Finora il processo è nella fase iniziale a Bologna

La scelta dipenderà da costi e tempi di realizzazione: perciò si stanno approntando i preventivi, che poi il tribunale di via Paterlini inoltrerà a Regione e Ministero per verificare la fattibilità dell'uno o dell'altro. Sulla base di quei preventivi, i vertici sovracomunali competenti prenderanno la decisione definitiva - sebbene dalla Corte d'Appello di Bologna sia arrivato il primo placet. I preventivi saranno pronti, e quindi saranno trasmessi, non prima una settimana o dieci giorni, e la decisione ufficiale arriverà in gennaio.

Restano comunque parecchie incognite. In primis, i costi: se anche la Regione pagherà l'installazione della struttura (i 350mila euro promessi dalla giunta Bonaccini), la gestione e le utenze (è il costo principale, per due-tre anni di processo) le dovrà sostenere il Ministero, in quanto propaggine del palazzo di Giustizia: e in questo senso la disponibilità ancora non c'è. Ultimo aspetto, il tema della sicurezza e delle forze dell'ordine necessarie per assicurarla: qui la competenza è di un altro ministero, l'Interno, che ha detto che non fornirà un solo agente in più. Per assicurare le misure minime, servono almeno una sessantina di uomini, che a Bologna sono stati stanziati appositamente per le udienze dal reparto interregionale.

(Ambra Prati)

DOMENICA 20 DICEMBRE 2015 ORE 9.00

CHRISTMAS RUN

CON IL PATROCINIO DI

Comune di Modena

Campaz Mudnes

EVENTO ORGANIZZATO DA

MODENA RUNNERS Club

CENTRO SPORTIVO ITALIANO COMITATO DI MODENA

39° EDIZIONE DEL CAMPAZ MUDNES

CAMMINATA NON COMPETITIVA DI 5 E 11 KM INTERAMENTE SU ASFALTO
VERRA' DATO UN CAPPELLINO DI BABBO NATALE CON CUI CORRERE
QUOTA DI ISCRIZIONE 1,5 EURO FINO A 15' PRIMA DELLA PARTENZA
PREMIATI TUTTI I GRUPPI CON UN MINIMO DI 10 ISCRITTI
MANIFESTAZIONE A CARATTERE RICREATIVO LUDICO MOTORIA DELIBERA REGIONE E-R N°1395 17/01/05

IN PARTNERSHIP CON

ReumaLAB · pomiager · NEXTAGE · Centro Carni Correggio · GENERAL · BIO HOMBRE · Amnesia · MORO · AREA VERDE Manutenzione parchi e giardini Potature aeree - Impianti d'irrigazione · GeneralKoll · PRIMA PAGINA · DUE VITTORIE · BIOPRO · 70 1945 2015 Confindustria Modena · COOP DENTISTI made in italy · Elettrotek · NANNINI RENATO · ELISSE · CoMeTA99 · L'Omino delle Caldaie · ALFA

A Natale la solidarietà
aiuta i malati reumatici

con un panettone e un pandoro artigianale

Il ricavato dell'iniziativa sarà devoluto all'acquisto di Strumentazione Specialistica da destinare alle strutture pubbliche della regione per favorire **diagnosi precoce e controlli tempestivi** durante le visite reumatologiche.

Info: www.amrer.it/panettoni_solidali.php

Prenotazioni al numero **051.249045 - 349.5800852** o mail **ass.amrer@alice.it**

Spedizione gratuita per minimo 2 cartoni (12 pezzi).

DOMENICA 20 DICEMBRE 2015 ORE 10.00

S.DONNINO TEN

GARA DI 10 KM OMOLOGATA FIDAL

CONSIGLIO COMUNALE Il dibattito in aula sul Documento unico di programmazione

Trande (Pd): «Dup, strategie sostenibili» Cugusi (Sel): «Dire no al taglio dell'Imu»

Il Documento unico di programmazione 2016-2018, che definisce l'orizzonte strategico della manovra finanziaria del Comune di Modena, è stato approvato dal Consiglio comunale nella seduta di giovedì scorso con il voto favorevole di Pd, Sel e Futuro a sinistra. Contrari M5s, FI e Area popolare mentre si è astenuto il gruppo di Per me Modena. Insieme al Dup, presentato dall'assessore al Bilancio Ludovica Carla Ferrari, l'assemblea ha approvato anche tre ordini del giorno collegati, due illustrati da Fabio Poggi (Pd) e uno da Marco Cugusi di Sel. Il primo, votato all'unanimità, sulla possibilità di istituire un fondo integrativo a completamento delle opere di urbanizzazione realizzate dai privati. Il secondo, approvato con il voto favorevole di Pd, Sel, Fas, Per me Modena e FI e l'astensione di Ap, chiede di effettuare un'analisi più precisa dell'andamento demografico e socioeconomico della città nei prossimi anni. La mozione presentata da Marco Cugusi, che ha avuto il sì di Pd, Sel, Fas, Per me Modena (astenuti FI e Ap), chiede di inserire nel Dup azioni già approvate dal Consiglio con precedenti ordini del giorno tra le quali la possibilità di ridurre la Tari agli esercizi commerciali che rinunciano ad avere slot machine.

«Labirinto pieno di incognite»

Aprendo il dibattito per il Pd, Tommaso Fasano ha sottolineato in particolare due indirizzi d'azione che emergono dai numeri contenuti nel Dup: «La necessità di integrare sempre di più i nuovi cittadini modenesi, quelli non nati qui che sono più del 15 per cento della popolazione e sono in massima parte giovani, e, all'opposto, quella di rispondere ai problemi posti dall'invecchiamento della popolazione, sono infatti più del 12 per cento i modenesi con più di 74 anni». Fabio Poggi ha osservato che «il Dup risente di tantissime variabili che non dipendono dal Comune, e questo fa sì che ci si muova all'interno di un labirinto pieno di incognite. Ma credo che la fotografia fatta dal Documento, per quanto incerta, serva davvero per fissare il maggior numero possibile di variabili determinanti nell'individuare la direzione da prendere. Uscire dalla crisi vuol dire anche uscire dall'ottica dell'immediato e avere di nuovo una prospettiva a lungo raggio».

Secondo il capogruppo Paolo Trande «le strategie e l'idea di futuro contenute nel Dup sono sostenibili e funzionali ai bisogni della nostra città: si continua a puntare su sviluppo e coesione sociale, che sono le cifre caratteristiche di Modena, senza dimenticare la possibilità di inserire elementi forti di innovazione. I bisogni dei cittadini si sono modificati, e quindi dobbiamo rimodellare la nostra offerta senza rispondere a logiche storiche e di autoconservazione».

«Un fondo per le mense»

Domenico Campana di Per me Modena ha voluto sottolineare la richiesta «opportuna e necessaria di approfondire l'analisi sulla previsione demografica e socioeconomica per definire al meglio il quadro sul quale basare le decisioni future». Francesco Rocco (Futuro a sinistra), affermando che la Legge di stabilità «contrae le risorse a disposizione dei Comuni con effetti fortemente recessivi sull'economia locale», ha evidenziato che «è vero che il Dup non prevede aumenti di tasse e sembra portare avanti un programma di investimenti, rispettando anche gli impegni presi sull'edilizia scolastica, ma bisogna insistere in questa direzione, soprattutto per far fronte ai bisogni primari delle persone indigenti. Per questo chiederemo anche di inserire a bilancio un fondo da destinare al pagamento della mensa scolastica per i cittadini che non sono in grado di farlo».

Per il M5s Mario Bussetti ha sostenuto che nel Dup ci sono osservazioni condivisibili ma «generiche, che rendono difficile cogliere la strategia dichiarata. Gli investimenti sono presentati come positivi a prescindere, ma non viene detto qual è il ritorno atteso e non si condividono con la città i criteri con cui sono definiti e portati avanti. Su molti temi ci aspettavamo interventi più decisi». Sul tema della partecipazione il consigliere ha poi sottolineato che «dipenderà poco da quanto scritto nel Dup e molto da quanto l'amministrazione lascerà carta bianca ai cittadini e le scelte fatte fin qui non lasciano ben sperare». Luca Fantoni ha sottolineato il valore degli ordini del giorno presentati, definendo in particolare «fondamentale l'inserimento nel Dup delle sollecitazioni già approvate in precedenti mozioni, in modo che non cadano nel nulla, soprattutto per quanto riguarda la possibilità di sostenere, con la riduzione della Tari, gli esercenti che rinunciano ad avere giochi d'azzardo».

Per Marco Cugusi di Sel «l'incertezza, sia in termini di quantità che di tempi, delle risorse che arriveranno dal governo in sostituzione di Tasi e Imu ci impedisce di fare le nostre politiche. Penso che da parte di tutti si debba levare una voce di protesta per una scelta iniqua e dannosa che in altri tempi, con altri governi, fu fortemente contestata. Il taglio netto dell'Imu parte da un'idea di politica populistica che non ci appartiene».

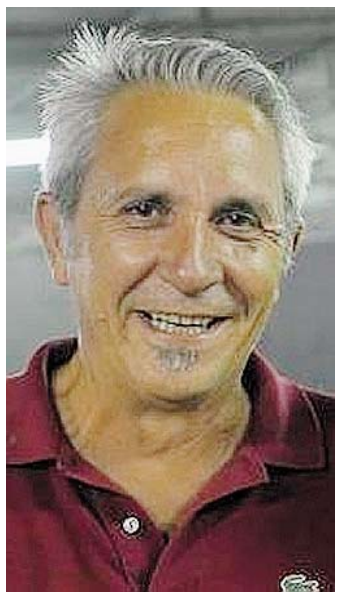

DIBATTITO Sopra, i consiglieri comunali del Pd Paolo Trande e Tommaso Fasano. Sotto, Domenico Campana (Per me Modena) e Marco Cugusi (Sel)

PRIMA PAGINA
Testata registrata presso il Tribunale di Modena il 21 febbraio 2012, numero 2079
Editore
P.E. PIACENTINI EDITORE SRL
Presidente
Simone Torrini
Amministratori
Giulio Piacentini
Stefano Piacentini
Direttore Responsabile
Giuseppe Leonelli
Redazione
Responsabile
Luca Gardinale
Sport - Servizi economia
Francesco Tomei
via Emilia Est, 60 - Modena
telefono: 059-4734979
fax: 059-5961442
redazione@primapagina.mo.it
Stampa
Rotopress International Srl
60025 Loreto (An), via Brecce
Tel. 071-7500739
P.E. Concessionaria pubblicitaria
Ag. Generale
Gianluca Reggianini
via Emilia Est 1058/C - Modena
telefono: 059-281700
fax: 059-280666
amministrazione@pubblicitaeditoriale.it

L'APPUNTAMENTO Oggi alle 12 alla presenza dell'assessore Cavazza

Solarlab, tutti alle scuole Cavour per osservare insieme il sole

Oggi alle 12 inaugura nell'Aula magna della scuola Cavour (via Amundsen 80) Solarlab, il nuovo Laboratorio Solare attrezzato con due telescopi e realizzato dall'Istituto scolastico. Grazie all'acquisto dei telescopi inseriti nel progetto 'Raccontare le Stelle', verrà infatti presentato un nuovo percorso didattico a carattere pluridisciplinare sull'osservazione solare. Il percorso sarà rivolto agli alunni delle classi quinte della scuola primaria e a quelle del triennio di scuola secondaria di primo grado. I telescopi consentiranno di far osservare agli alunni la superficie gassosa del Sole e di svolgere una serie di attività scientifiche a contenuto astronomico, acquisendo in modo divertente e concreto concetti matematici che spesso vengono acquisiti solo mnemonicamente.

Oggi, in occasione della cerimonia inaugurale di Solarlab, dopo che il professor Mascellani avrà illustrato gli obiettivi didattici del progetto, sarà possibile un'osservazione del Sole attraverso il telescopio rifrattore e con il telescopio solare Solarmax. All'appuntamento, aperto a tutta la cittadinanza, parteciperanno il vicesindaco assessore a Cultura e Scuola del Comune di Modena Gianpietro Cavazza e la dirigente scolastica Concetta Ponticelli che auspicano che in futuro «il Laboratorio Solare possa anche diventare un luogo di aggregazione per gli abitanti del quartiere con serate di osservazione pubbliche e conferenze di astronomia». In caso di maltempo, l'osservazione di sabato sarà sostituita da un'illustrazione di come appare il Sole osservato da Terra con i telescopi e di come appare osservato dalle sonde spaziali in orbita attorno alla Terra.

ANTIQUARIATO Dai libri agli oggetti da collezionismo

Piazza Grande e piazza Torre Appuntamento con il mercatino

Appuntamento con il mercatino di antiquariato in centro storico. A partire da giovedì scorso, infatti, i portici di piazza Grande e l'area di piazza Torre si sono riempiti di bancarelle piene di libri, oggetti in ceramica, articoli da collezionismo e bijoux: tante idee per i regali di Natale, insomma, grazie al mercatino di antiquariato sotto i portici, organizzato dall'associazione Mercantico, con il patrocinio del Comune di Modena e dell'associazione per la valorizzazione del centro Modenamoremio.

Tutti i giorni fino a 24 dicembre

L'appuntamento con le bancarelle di 'Sogni autentici di Natale' si rinnoverà tutti i giorni, sempre sotto i portici di piazza Grande e in piazza Torre, fino alla vigilia di Natale.

TEATRO COMUNALE Secondo appuntamento con la rassegna dedicata alla musica classica

Wikiclassica.mo, domani la 'Sinfonia dei Giocattoli' di Leopold Mozart

Si terrà domani alle 16 al Teatro Comunale Luciano Pavarotti il secondo appuntamento diwikiclassica.mo, rassegna di concerti dedicati alla conoscenza, alla divulgazione e all'ascolto della musica classica presentata al pubblico attraverso il racconto e la partecipazione attiva dei musicisti. L'appuntamento, in collaborazione con la Gioventù Musicale Gmi di Modena, sarà con l'Orchestra Senzaspine, diretta da Matteo Parmeggiani. Al centro del programma, il melologo scritto e interpretato da Quirino Principe, uno dei più noti musicologi e critici musicali italiani, con l'esecuzione della Sinfonia dei Giocattoli di Leopold Mozart, brano fra i più noti e accattivanti del repertorio, spesso associato al periodo natalizio. «Il testo melologico è in versi e in rima e prende le mosse dal Museo dei giocattoli rintracciabile al numero 2 della Bürgerspitalgasse di Salisburgo - racconta Quirino Principe - e immagina un Wolfgang Amadé bambino nei momenti di pausa tra il suo comporre e il suo suonare, alle prese con il gioco dell'oca e la tombola, con un bambolotto che gira gli occhi e vagisce, caracollante sull'asta dalla testa di cavallo, soffiante nella cannuccia delle bolle di sapone, impegnato con trottola o girandola, intento a decidere, forse con qualche amichetto o amichetta, la sorte di un reparto di soldatini di piombo mediante un lancio di dadi». Il concerto prevede anche popolarissimi brani della famiglia Strauss (Valzer dell'Imperatore, Pizzicato polka, Il pipistrello e Bahn frei), sempre in tema con il periodo delle festività, nonché il mottetto 'Exsultate, jubilate' e un'aria dall'opera Così fan tutte di Wolfgang Amadeus Mozart interpretati dal soprano Joo Cho.

LO «ZOO» SOTTO CASA

ANIMALI Un predatore presente in tutta la provincia che si nutre di roditori, rettili e insetti

Poiana, i volteggi di un elegante rapace

Solitamente migrano solo gli individui che vivono al nord

Nella rubrica di oggi parliamo di un volatile molto particolare, l'Avocetta (recurvirostra avosetta). Specie inconfondibile per il becco sottile curvato all'insù, si nutre avanzando nell'acqua bassa immergendo ripetutamente il caratteristico becco, oppure spazzando il fondo a destra e a sinistra, questa azione gli permette di prelevare insetti, le loro larve, vermetti, piccoli crostacei e molluschi.

Specie migratrice e sedentaria, solitamente migrano solo le popolazioni che vivono nel nord Europa quelle più a sud rimangono nel ruolo d'origine. Elegante trampoliere l'Avocetta vive in ambienti di acque miste dolci e salmastre lungo delta, estuari e lagune costiere, ma anche in stagni o paludi con acque basse, sabbia, fango inframezzate da isolotti e dossi. Nidifica in colonie vicino all'acqua tra la bassa vegetazione, il nido è posto a terra; la femmina depone tre o quattro uova color crema macchiettate di nero incubate da entrambi i genitori per circa 25 giorni; i pulcini sono «nidifughi» e appena nati sono in grado di nutrirsi da soli.

L' avocetta ha un apertura alare di 80 cm e una lunghezza di 45 cm, il peso è di circa 400 grammi. La livrea è bianca e nera, le zampe sono lunghe di color grigio-azzurre, i sessi sono simili, mentre nei giovani la tinta nera viene sostituita dal bruno. La popolazione stimata in Europa dell'Avocetta è di circa trentamila coppie, la specie è in diminuzione in alcune zone a causa delle trasformazioni ambientali, ma evidenzia una tendenza opposta dove l'ambiente è tutelato.

Nemici naturali dell' Avocetta sono la volpe e i grandi rapaci, oltre agli aironi che si nutrono dei pulcini del trampoliere. Le foto sono state scattate nelle vicinanze di Castelfranco.

(Massimiliano Balugani)

AGENZIA ASTE PUBBLICHE
PERLA OFFICE SRL
www.agenziaastepubbliche.it
DA NOI TROVI SEMPRE GRANDI OCCASIONI
di ARREDAMENTO, ALTA GAMMA di IMPORTANTI
DITTE ITALIANE solo MERCE NUOVA e GARANTITA

ARREDAMENTI COMPLETI PER COPPIE
FINANZIAMENTI A TASSO E ANTICIPO ZERO
PRIMA PASSA DA NOI!!!

SEDE
CASTIGLIONE D/STIVIERE (MN)
0376 670555

FILIALE
POGGIO RUSCO (MN)
0386 740161

FILIALE
CREMA (CR)
331 2033358

BPER: Banca
Vicina. Oltre le attese.

BPER: Banca
Vicina. Oltre le attese.

E-mail provincia@primapagina.mo.it
PRIMA PAGINA
SABATO 19 DICEMBRE 2015

QUALITA' DELL'ARIA Il Movimento 5 stelle solleva ancora il problema degli sforamenti

«Polveri sottili, record a Carpi»

«Proponiamo un percorso partecipato tra Comune e cittadini»

CARPI

«Polveri sottili nell'aria, Carpi è da record. E vogliono togliere la centralina che ne rileva le dannose quantità». E' la denuncia del Movimento 5 Stelle di Carpi che esprime la propria preoccupazione sui livelli di inquinamento in città. Una situazione portata alla luce anche da Mario Poltronieri di Legambiente, che proprio ieri ha presentato alcuni dati: «Alla data di mercoledì, 16 dicembre, a Carpi il numero degli sforamenti dei limiti delle polveri sottili è arrivato a 51 giorni, più di tutti gli altri comuni della provincia, Modena compresa. Se aggiungiamo i 49 giorni in cui sono stati superati i limiti per l'ozono questa estate, arriviamo a 100 giorni in cui l'aria che abbiamo respirato faceva schifo».

«Le polveri sottili - ricordano i grillini - colpiscono l'apparato respiratorio, digerente, cardiocircolatorio e danneggiano il sistema nervoso. I bambini sono i più esposti in quanto il loro apparato respiratorio è in fase di sviluppo e sono spesso impegnati in intense attività fisiche all'aperto. L'Emilia-Romagna è tra le regioni più inquinate d'Europa e Carpi è da record». Tant'è che a marzo la centralina in via Remesina aveva già esaurito il limite europeo di sforamenti.

INQUINAMENTO La centralina che rileva i dati su Carpi è in via Remesina

«Dopo una nostra interrogazione - prosegue il Movimento 5 Stelle - l'assessore all'ambiente Simone Tosi ha detto che "è in corso da parte di Arpa un progetto di riduzione delle centraline. A titolo di semplice informazione la nostra è confermata". Per il resto calma piatta».

«Nel 2015 - continuano ancora i 5 Stelle - Carpi ha registrato 54 giorni di sforamento sui 35 consentiti (tra i peggiori dati regionali). Occorre - sostengono - muoversi al più presto per tutelare i nostri figli che frequentano le scuole vicino alla via Remesina e probabilmente di tutta la città, visto che questa è l'unica centralina presente a Carpi».

E avanzano una proposta: «L'amministrazione dovrebbe informare tutte le famiglie affinchè si prendano seri provvedimenti per tutelare e migliorare la qualità dell'aria. Proporremo un percorso partecipato con il comprensivo Carpi Nord, con l'amministrazione e i cittadini di Carpi per liberare l'aria. O dobbiamo semplicemente aspettare che si tolga la centralina?», concludono con una provocazione.

(e.g.)

CARPI Al Comunale spettacolo che chiude Dna Memoria

«O figli cari», a teatro tra resistenza e solidarietà

SUL PALCOSCENICO Un momento delle prove

CARPI

Il conto alla rovescia è terminato: questa sera il pubblico potrà assistere alla prima assoluta di O figli cari! Non per memoria, ma per i giorni che strisciano, lo spettacolo scritto da Saverio Bari e Federico Baracchi che andrà in scena al Teatro Comunale di Carpi alle 21.

Non a caso, alla pièce è stato affidato il compito di chiudere Dna Memoria, il cartellone di iniziative dedicato ai 70 anni della Liberazione: traendo infatti spunto dall'episodio biblico dei sette martiri Maccabei e dalla vicenda novecentesca dei sette fratelli Cervi, lo spettacolo intende riflettere sul valore, sul senso e sull'attualità della Resistenza - e delle resistenze - declinandola nella nostra contemporaneità, attraverso gli atti che ognuno di noi deve compiere per cercare e saper riconoscere, con Calvino: "chi e cosa, in mezzo all'inferno, non è inferno, e farlo durare, e dargli spazio".

Ma non solo: sebbene sia ad ingresso gratuito, gli spettatori potranno riservare il proprio posto donando alcuni generi di prima necessità, che potranno consegnare anche la sera stessa dello spettacolo, da devolvere alla Caritas diocesana, che li utilizzerà per comporre i pacchi natalizi in favore delle famiglie bisognose del territorio. In questo modo gli autori hanno volutamente inteso, in collaborazione con Banca del Tempo, unire una riflessione sull'impegno ad un concreto gesto di solidarietà.

CAMPOGALLIANO

Si consegnano le medaglie della Liberazione a 10 partigiani

CAMPOGALLIANO

Questa mattina alle 10 nella sala comunale La Montagnola di via Garibaldi 47, Campogalliano onora dieci suoi concittadini - alcuni dei quali saranno presenti, mentre altri saranno rappresentati dai familiari - con la cerimonia di consegna delle Medaglie della Liberazione. Tali onorificenze sono state riconosciute ai partigiani, agli ex internati nei lager nazisti, ai combattenti inquadrati nei reparti regolari delle Forze armate ancora in vita, nell'ambito del 70esimo anniversario della Liberazione e a seguito della decisione del ministro della Difesa Roberta Pinotti, con l'alto patronato della Presidenza della Repubblica. La medaglie saranno consegnate dal sindaco Paola Guerzoni, alla presenza del vice prefetto Mario Ventura e della presidente provinciale dell'Anpi Aude Pacchioni.

CARPI L'amministrazione rinnova il sito web per avvicinarsi ai cittadini e aumentare l'interazione

Carpidiem si rifà il look: «Più accessibile»

Trovalavoro, asili nido e meteo le pagine più visitate. Oltre 277mila utenti all'anno

CARPI

Più funzionale, veloce, moderno ed efficiente: così tra qualche giorno si presenterà il nuovo sito internet del Comune di Carpi. Carpidiem, infatti, si rifà il look.

La nuova versione della Rete civica, aggiornata e riorganizzata nella veste e nei contenuti, è stata presentata ieri mattina dall'assessore Milena Saina e dal dirigente Andrea Orlando. Una novità che rende Carpi una città sempre più smart, uno degli obiettivi proprio dell'assessorato della Saina, e che va incontro alle segnalazioni pervenute dai cittadini di una certa difficoltà nel consultare servizi e documenti. Ben 12mila quelli attualmente disponibili e che, dopo l'evoluzione tecnologica, saranno più facilmente raggiungibili.

Abbandonata l'obsoleta piattaforma C4, l'amministrazione è passata alla tecnologia open source Joomla, «usata da numerose amministrazioni e da soggetti pubblici e privati e per l'acquisto della quale - specifica Orlando - non abbiamo impiegato risorse».

PRESENTAZIONE Da sinistra l'assessore Milena Saina, Andrea Orlando e Rocco Cetera

Quali sono le novità più rilevanti per i cittadini che si approcciano al sito web dell'amministrazione in cerca di notizie, informazioni sui servizi e moduli? «Prima di tutto una maggiore facilità d'utilizzo - spiega l'assessore Saina - che consente anche una più veloce compilazione di modulistica direttamente da casa. Poi, visto che sempre più persone si collegano con device mobili, il nuovo Carpidiem avrà la capacità di adattarsi graficamente in modo automatico al dispositivo con il quale l'utente si collega, sia esso pc, tablet, smartphone o webtv». E ancora, aggiunge Orlando, «maggiore immediatezza nella ricerca delle informazioni e un'accessibilità ai contenuti con accorgimenti per le persone con disabilità di vario tipo, affinchè non siano penalizzate nell'uso della rete, oltre che un aspetto grafico più moderno ed elegante». L'intervento riguarda anche il sito dell'Unione delle Terre d'Argine, che è stato oggetto di riorganizzazione e migliorie.

Dal punto di vista dell'amministrazione poi la nuova tecnologia rende possibile avere redazioni decentrate, questo significa che i vari uffici avranno la possibilità di caricare informazioni e contenuti arricchendo ed efficientando il sito web.

«Questa evoluzione tecnologica è stata pensata per i cittadini», sottolinea l'assessore. Sono infatti 277.388 gli utenti singoli registrati in un anno da Carpidiem (dati raccolti dal primo gennaio a giovedì 17 dicembre). Oltre 2milioni le pagine visualizzate e un tempo di permanenza medio sul sito di quasi 3 minuti per sessione: un dato che sottolinea come la rete civica sia utilizzata per la ricerca di informazioni sul funzionamento della macchina comunale e sui servizi ai cittadini. Tanto che le pagine più viste sono "Oggi a Carpi", ossia il calendario che raccoglie le iniziative in città, la webcam meteo, il "Trovalavoro" e le sezioni sui nidi. Picco di visualizzazioni il 6 febbraio scorso, giorno della 'grande' nevicata, e quella del piano neve anche quest'inverno resta una delle pagine più viste.

Attenzione infine ai cittadini di lingua straniera: grazie al traduttore automatico Carpidiem è consultabile nella maggior parte delle lingue straniere.

Il passaggio dalla vecchia alla nuova piattaforma avverrà da oggi a lunedì: sono possibili disagi, ma sarà in funzione un apposito canale "Scrivi alla rete civica" per segnalare errori, anomalie o disservizi.

(e.g.)

MIRANDOLA Le parole di Razzaboni, presidente portavoce del comitato 'Nuova vita all'ospedale di Mirandola"

«Post-referendum, noi andiamo avanti»

«Riclassificare il Santa Maria Bianca, non ridurlo a poliambulatorio»

MIRANDOLA

«Non siamo 'quattro gatti' come ci hanno definiti, siamo un comitato formato da 1600 persone (quante le firme raccolte n-dr) e che oggi sono diventate 8mila (pari al numero di coloro che hanno votato al referendum). Per noi la battaglia non finisce qui, continueremo il lavoro fino all'ottenimento della ri-classificazione del Santa Maria Bianca di Mirandola ad ospedale di area e non ad un poliambulatorio, perché la salute non ha colore politico-partitico».

Queste le parole del presidente portavoce del comitato "Nuova vita all'ospedale di Mirandola", Benvenuto Zeno Razzaboni che in una lettera, oltre a ringraziare tutti coloro che si sono presentati alle urne, ribadisce l'impegno del comitato a difesa della qualità dei servizi sanitari dell'ospedale di Mirandola.

«In qualità di presidente del comitato "Nuova vita all'ospedale di Mirandola" e promotore del referendum di domenica scorsa sono a ringraziare tutti i cittadini che sono andati a votare. Vorrei ringraziare tutte quelle famiglie che, purtroppo, non hanno potuto recarsi alle urne a causa della mancata consegna da parte dell'amministrazione comunale, della lettera di convocazione al referendum e che quindi non hanno potuto adempiere al diritto costituzionale di espressione del voto. Un ringraziamento particolare al comitato "La nostra Mirandola" e al comitato "Salviamo l'ospedale della bassa" , che con tanto impegno si sono prodigati al fine di informare i cittadini con volantini e manifesti».

«Un ringraziamento particolare - prosegue la lettera - va al consigliere Marian Lugli, che con onestà intellettuale e coerenza (parola data e mantenuta) ha sostenuto il referendum, nonostante i contrasti che questa scelta democratica ha creato all'interno del suo gruppo. Come non ringraziare il segretario regionale Stefano Lugli di Rifondazione Comunista, che ha invitato i cittadini mirandolesi ad andare a votare nonostante l'invito del sindaco di Mirandola di non recarsi alle urne. Ringrazio inoltre il portavoce Sandro Romagnoli del comitato Sisma.12 e la signora Katia Motta, rappresentante della lista civica Uniamoci, che oltre a aver sostenuto il referendum stanno contribuendo con la raccolta firme di petizione contro il depotenziamento dell'ospedale. Ringrazio il coordinatore area nord di Sel per il suo appoggio. Ringrazio i due consiglieri del M5S Nunzio Tinchelli e Giorgio Cavazza, che si sono prodigati per informare i cittadini con volantini, manifesti e assemblee e hanno fatto una dura opposizione in consiglio comunale alle becere proposte della maggioranza che, per declassare l'ospedale, ha sostituito il termine "Area" con "Frontiera". Detta definizione - sottolinea Razzaboni - non è contemplata nel piano provinciale, ossia nel Pal 2011. Hanno inoltre messo in evidenza che l'amministrazione comunale non ha fatto il percorso partecipato al fine di chiedere ai cittadini se volevano che l'ospedale ritornasse come era prima del terremoto. Ringrazio tutti coloro che hanno sostenuto il comitato con un contributo economico».

«Non posso - e lancia una critica a Maino Benatti - di certo ringraziare il sindaco che, additandoci come truffatori, vogliosi e capricciosi, ha fatto richiesta di astensione dal voto facendoci dubitare che per lui democrazia e partecipazione non esistono. Ne' posso certo ringraziare il capogruppo del Pd, che, voglio ricordare, era vicesindaco e assessore alla sanità quando è stato declassato il nostro ospedale; essendo lui a conoscenza di quanto stava succedendo, non ha ritenuto opportuno informare i cittadini. Inoltre non ha mai perso l'occasione di denigrare il nostro comitato, cercando di definirci un gruppo politico-partitico composto da quattro gatti. Ci fa piacere ricordargli che il comitato è formato da 1600 persone ed ora, dopo il voto del referendum, è salito a 8mila unità. Ricordo loro che per noi la battaglia non finisce qui, continueremo il lavoro fino all'ottenimento della ri-classificazione dell'ospedale di area e non un poliambulatorio, perché la salute non ha colore politico-partitico».

(e.g.)

LA PRECISAZIONE Il sindaco Benatti spiega le vicissitudini, dal Pal 2010 al decreto ministeriale 70

«Mirandola, mai stato ospedale d'area»

«Oggi è 'di base' ma ha molti servizi in più, tra cui endoscopia che si amplierà»

MIRANDOLA

«Quello di Mirandola non è mai stato un ospedale d'area». Lo ha sottolineato il sindaco Maino Benatti il giorno dopo il referendum, cercando di mettere un punto alla tanto richiesta ri-classificazione dell'ospedale e ricordando anche che quella della classificazione degli ospedali non è una questione su cui decide il Ctss. «E' una leggenda quella dell'ospedale d'area - ha affermato Benatti -non è assolutamente vero, Mirandola non è mai stato d'area, mai». Poi spiega: «Con il Pal del 2009-2010 si sono classificati gli ospedale seguendo alcuni parametri e il Santa Maria Bianca, per le sue caratteristiche, non poteva che essere 'di prossimità'. Così' come il Ramazzini di Carpi non poteva che essere, sempre per le sue caratteristiche, un ospedale d'area».

«Oggi - ha continuato il sindaco - con il decreto ministeriale 70 le strutture si chiamano diversamente: gli ospedali che servono un bacino che comprende tra gli 80mila e i 150mila abitanti, ed è il caso di Mirandola, sono definiti 'di base'». Con questo il sindaco Benatti ha ribadito: «Non ha cambiato nome perchè prima aveva più servizi, anzi da allora i servizio sono aumentati non diminuiti. Il Santa Maria Bianca non è la 'Cenerentola' o il 'Calimero' della situazione, rientra in questo nuovo meccanismo per aree omogenee di intensità di cura, che ha introdotto una nuova visione del servizio sanitario: mentre prima ruotava tutto attorno ai primariati, oggi ci si concentra sul malato attorno al quale ruotano i medici. Può piacere o meno, la nuova classificazione introdotta con il decreto ministeriale 70 che la Regione dovrà applicare; solo nell'arco dei prossimi anni si potrà valutare l'efficacia».

Spiegata nel dettaglio la derivazione della classificazione, il sindaco Benatti ha sottolineato anche il fatto che «rispetto ai servizi presenti in un ospedale di base, Mirandola ha molti servizi in più. Secondo il decreto ministeriale si definisce ospedale di base quello dotato di sede di pronto soccorso, medicina interna, chirurgia generale, ortopedia e anestesia. Mirandola ha anche cardiologia, urologia, otorino-laringoiatria, oculistica, chirurgia vascolare, terapia semi intensiva, pneumologia, day hospital oncologico, ostetricia e ginecologia, pediatria pur con i limiti che sappiamo sui quali vorremmo intervenire, lungodegenza, medicina riabilitativa, radiologia ed endoscopia, che si amplierà nell'anno nuovo».

(e.g.)

POST-SISMA L'assessore alla ricostruzione Costi: «Monitoriamo insieme ai Comuni la situazione»

Entro fine anno altre 52 famiglie fuori dai Map

«Altri 35 nei primi mesi del 2016, resteranno solo i nuclei che lo chiedono»

Resteranno nei Map solo le famiglie che lo chiedono. Questo è emerso nell'incontro del Comitato Istituzionale dove si sono affrontati anche i temi relativi all'assistenza alla popolazione e in modo specifico del programma di superamento dei moduli abitativi provvisori.

Dal 4 febbraio scorso ad oggi i moduli abitativi provvisori sono passati da 468 (circa 1440 persone ospitate) a 232 (788 persone), diminuiti del 50,4 per cento in neanche un anno, grazie al grande e costante impegno di tutti e sette i comuni interessati, dei sindaci, degli amministratori e delle loro strutture sociali. Entro la fine del 2015 è già programmata l'uscita di altri 52 nuclei familiari. Pertanto i moduli abitativi occupati rimarranno 180 (per un totale di circa 550 persone). Ulteriori 35 nuclei usciranno nei primi mesi del 2016. Per i restanti 145 nuclei i sindaci hanno segnalato che molte famiglie hanno espresso la volontà di poter continuare a rimanere nei moduli provvisori fino al rientro nella propria abitazione (evitando così il disagio del doppio trasloco).

Poiché è un diritto delle famiglie assegnatarie rimanere, si è deciso di aderire alle richieste di quanti vorranno rimanere nei moduli provvisori fino al rientro nella propria abitazione. Per le famiglie, invece, che nel tempo presenteranno situazioni di disagio, già da oggi c'è la possibilità di utilizzare il contributo per l'affitto e la possibilità di trasferirsi momentaneamente in un alloggio. Rimane da parte della struttura commissariale l'impegno allo smontaggio da parte delle ditte preposte di tutti i moduli già liberati e quelli che si andranno a liberare a breve. Il ritardo nello smontaggio di moduli già oggi vuoti è dipeso dal fallimento di alcune ditte costruttrici degli stessi: per questo si è provveduto tramite gara ad individuare un soggetto sostitutivo, già oggi operativo.

MODULI ABITATIVI PROVVISORI Lo smontaggio dei Map a Mirandola

«Devo ringraziare - ha commentato l'assessore alla ricostruzione post sisma Palma Costi - i sindaci e i loro assessori e i loro collaboratori per il grande lavoro svolto fino ad oggi. Il nostro obiettivo comune rimane il rientro nelle proprie abitazioni nei tempi minori possibili. Nel frattempo siamo per il pieno rispetto della volontà delle singole famiglie, pronti comunque ad intervenire in qualsiasi momento si presentassero problemi. Così come stiamo accelerando lo smontaggio dei moduli abitativi al fine di riconsegnare ai Comuni le aree dismesse e riqualificarle».

Gruppo Autorama
SASSUOLO
via Regina Pacis 57/59
tel. 0536 87761
CASTELNUOVO R.
Via Pavarello 1
tel. 059 535406

CRONACA di SASSUOLO
Fiorano - Formigine - Frassinoro - Maranello - Montefiorino - Palagano - Prignano
E-mail provincia@primapagina.mo.it
PRIMA PAGINA
SABATO 19 DICEMBRE 2015

Gruppo Autorama S.p.a.
www.gruppoautorama.it
PAVULLO
Via Giardini 140
Tel. 0536 20173
MONTESE
Piazza Brasile 8/10
Tel. 059 982111

SASSUOLO Una delle opere di riqualificazione industriale ha visto l'inizio dei lavori

Cisa Cerdisa: al via la demolizione

In azione ieri le ruspe alla presenza dei sindaci Pistoni e Tosi

SASSUOLO

E' stato avviato ieri mattina, con i primi interventi alla presenza del sindaco di Sassuolo Claudio Pistoni, e del sindaco di Fiorano Francesco Tosi, dei rappresentanti della proprietà e dei tecnici che hanno seguito e seguiranno i lavori, l'intervento di demolizione del primo stralcio del comparto Cisa Cerdisa, stabilemento ormai dismesso al confine fra i due Comuni, per il quale era stato sottoscritto l'articolo 18 della legge regionale del marzo 2000, lo scorso 30 giugno.

Come si ricorderà l'inizio dei lavori di demolizione degli edifici presenti nell'area del 1° stralcio era previsto entro il primo gennaio del 2016: ieri l'avvio del cantiere, in anticipo sui tempi previsti. Le eventuali bonifiche del terreno saranno da attuare contestualmente alla demolizione.

La data presunta di fine lavori delle bonifiche del primo stralcio è prevista per il prossimo 30 giugno 2016, data in cui è previsto l'inizio lavori delle opere di urbanizzazione del primo stralcio. L'inizio lavori delle demolizioni degli edifici e in successione delle eventuali bonifiche del terreno della parte restante dell'intero ambito centrale, dovrà coincidere con la data di inizio lavori delle opere di urbanizzazione del primo stralcio commerciale, ipotizzata sempre per il 30 giugno.

> *Insieme alle demolizioni e alle opere di urbanizzazione avranno luogo quelle di bonifica dell'area*

Le operazioni di demolizione dovranno essere ultimate entro 16 mesi dalla data di inizio lavori delle opere di urbanizzazione del primo stralcio e le eventuali opere di bonifica dovranno essere ultimate entro 30 mesi dalla data di inizio lavori delle opere di urbanizzazione del primo stralcio.

DEMOLIZIONE L'inizio dei lavori ieri mattina (fotografie di Carlo Foschi)

SINDACI Claudio Pistoni e Francesco Tosi

SASSUOLO I cittadini contro l'amministrazione

Scout Speed: raccolta di firme a San Michele

SASSUOLO

Le polemiche sulle multe da scout speed non si placano in città, e soprattutto nella zona di San Michele, dove di più ha colpito questo sistema mobile di rilevazione delle infrazioni degli automibilisti.

Sarebbe proprio nella frazione di San Michele che i cittadini starebbero iniziando a raccogliere le firme contro questo sistema che sta togliendo più di un consenso proprio al primo cittadino, accusato dagli abitanti della zona di voler far cassa con le multe rilevate con questa modalità.

Il sistema scout speed, infatti, è montato sulle auto della municipale in movimento in città, e dovrebbe anche rilevare in tempo reale se ci sono anomalie dell'auto: rubata, non in regola dal punto di vista amministrativo, ed è già in funzione da tempo nei comuni di Fiorano e Maranello.

(si.lon.)

RILEVATORE Lo scout speed

SASSUOLO E' la risposta dell'assessore Giulia Pigoni all'interrogazione della consigliera Camilla Nizzoli

Carani, tre anni di lavori e 2 milioni di euro per riaprire

Doccia fredda per le speranze del Comitato, tanti i lavori da fare per la messa in sicurezza

SASSUOLO

La domanda era chiara: a che punto siamo per la riapertura del teatro Carani, chiuso da più di un anno, per il cedimento di un contro soffitto. L'ha posta la consigliera Camilla Nizzoli del gruppo Sassolesi.

La risposta dell'assessore Giulia Pigoni non lascia dubbi sui tempi lunghi e i costi elevati: si potrebbe arrivare a superare i due milioni di euro per mettere in sicurezza lo stabile.

Nel dettaglio per il controsoffitto, che necessita di consolidamento non solo nel punto in cui ha ceduto, si preventivava un costo di 110 mila euro più iva. Inoltre la riapertura del teatro è subordinata al parere favorevole della Commissione Provinciale di Pubblico Spettacolo, e l'ottenimento prevede ulteriori interventi di adeguamento dei locali sia dal punto di vista impiantistico che strutturale.

Una prima stima fatta dai tecnici di Sgp srl, prevede dai 580 mila e 1,6 mln di euro, incluso il costo delle indagine, per gli adeguamenti antisismici.

Quanto invece alle opere di natura edile necessarie per la corretta funzionalità dei locali e rispondenza a norma: la stima presunta tra 465 mila e 670 mila euro. Per le opere di natura impiantistica necessarie per la corretta funzionalità dei locali e rispondenza a norma degli impianti (centrale termica, impianti di sicurezza, impianti di scena) la stima presunta è tra 640 mila e 950 mila euro. Per gli allestimenti interni per l' adeguamento a normativa antincendio: sipario, arredi, fissaggio lampadario, etc: la stima è tra 160 e 240 mila euro, mentr el e spese tecniche e progettazione stimate sono tra 85 mila e 161 mila euro. Il totale varia da 1milione e 350 mila euro e 2 milioni. Per opere da realizzarsi in 36 mesi. Cifre comunicate alla proprietà con la quale ancora sarebbe aperto un canale di dialogo per un accordo di gestione pluriennale, e per la ripartizione della responsabilità dei lavori.

Nell'incontro del 24 settembre scorso il Comitato Salviamo il Teatro Carani è stato aggiornato rispetto alle informazioni note a quel momento, ha riferito l'assessore e non risultano richieste di dati che il comitato debba evadere.

«La riapertura del teatro resta uno degli obbiettivi prioritari di questa amministrazione - ha affermato Giulia Pigoni - si conferma ancora una volta che il Comune è pronto a fare la propria parte, ma che la definizione dei tempi per potere riaprire il teatro è necessariamente subordinata al raggiungimento di un accordo con la proprietà».

La consigliera Nizzoli si è dichiarata non soddisfatta delle risposte ricevute, che a suo giudizio confermano la volontà da parte di quest'amministrazione di non arrivare alla riapertura del teatro cittadino, «se non - secondo Nizzoli - in base alle scadenze tfornite dall'assessore, al termine della legislatura, per sottolineare soltanto un impegno tardivo e che risulterà fuori tempo massimo».

(si.lon.)

INGRESSO Ormai chiuso del teatro cittadino

MARANELLO

'Un regalo straordinario' al Mabic

EVENTO In biblioteca

SASSUOLO

Oggi alle ore 17 alla Biblioteca Mabic c'è "Un regalo straordinario", una narrazione teatrale natalizia rivolta ai bambini da 3 a 5 anni a cura di Lorena Iori. Per partecipare, la prenotazione è obbligatoria email: biblio.maranello@comune.maranello.mo.it.

SASSUOLO

Riapre la biblioteca Leontine con i laboratori di Natale

SASSUOLO

Si avvicina il giorno della riapertura della Biblioteca Leontine, a Villa Giacobazzi nel parco Vistarino, chiusa al pubblico per lavori di manutenzione all'impianto termico.

Domani, sarà il giorno della riapertura: in quell'occasione la Biblioteca proporrà ai bambini e alle loro famiglie una giornata interamente dedicata al Natale: nella mattinata saranno realizzati laboratori creativi a tema natalizio e nel pomeriggio seguirà uno spettacolo teatrale.

CASTELFRANCO Oggia partire dalle ore 16 l'iniziativa organizzata dalla Koinè per l'ultimo mercatino del 2015

Degustazione teatralizzata: sul palco il gusto

Acquistare attraverso i Gruppi di acquisto solidale: ecco cosa sono

CASTELFRANCO

Oggi si terrà l'ultimo mercatino della stagione 2015. A partire dalle 16 apertura del mercatino con accompagnamento musicale della Banda di Manzolino. Dalle ore 16 alle ore 19 "Un territorio da scoprire" degustazione teatralizzata creata da Koinè teatro sostenibile e UCMAN - CEAS "La Raganella" Il teatro si presenta in una nuova forma che guida la degustazione di prodotti tipici e biologici facendo appello alle risorse emotive di spettatori adulti e bambini. L'assenza materiale di attori e musicisti amplifica lo spazio immaginativo, accompagnando la degustazione di prodotti del territorio come la Mela campanina, la Pera Abate, l'Aceto balsamico tradizionale di Modena, il Parmigiano Reggiano DOP, salumi e altri prodotti tipici locali. In occasione di domenica 20 dicembre, il Mercato Contadino si sposta in Piazza della Vittoria (fronte Municipio) per lasciare spazio al Presepe Vivente a cura della Parrocchia Santa Maria Assunta. Già dal prossimo appuntamento il Mercato Contadino tornerà in Piazza Garibaldi.

Un GAS (Gruppo d'Acquisto Solidale) è formato da un insieme di persone che decidono di incontrarsi per fare acquisti condivisi di prodotti alimentari o di uso comune da ridistribuire tra loro. Perchè si chiama Solidale? Si utilizza il concetto di solidarietà come criterio guida nella scelta dei prodotti e produttori: scelta di piccoli produttori, possibilmente locali che rispettino l'ambiente e scelta di prodotti provenienti da popoli del Sud del mondo, da cooperative sociali e da coloro che subiscono le conseguenze inique dell'attuale modello di sviluppo.

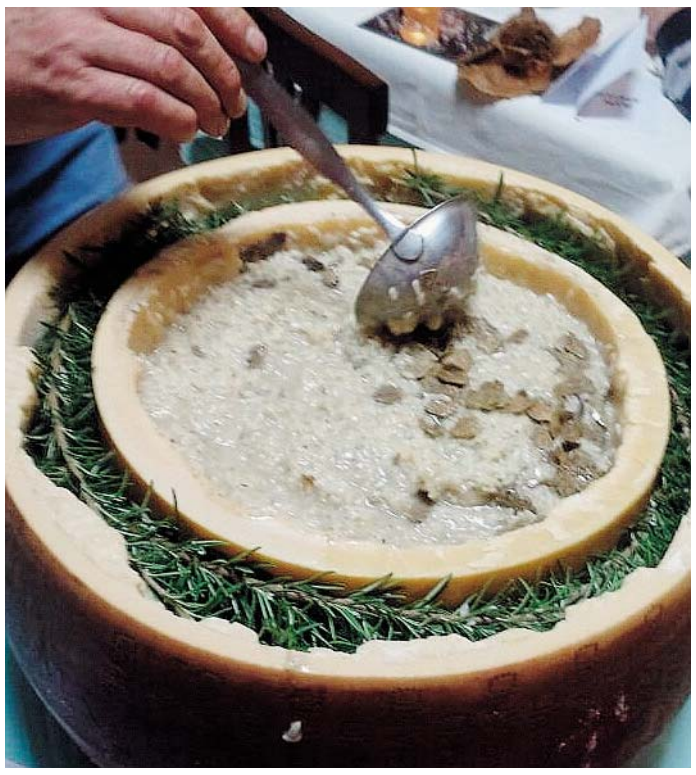

ARTE Le tipicità diventano protagoniste

CASTELFRANCO Un gemellaggio sottoscritto con la Saijyo Agricoltural High School

L'istituto agrario parla in giapponese

Scambio di tipicità e nel 2016 studenti in viaggio verso Hiroshima

INCONTRI Un momento di cordialità con i membri della delegazione

CASTELFRANCO

L'istituto agrario Spallanzani di Castelfranco Emilia ha siglato un accordo di gemellaggio la scuola giapponese di Hiroshima "Saijyo Agricultural High School" che prevede la scambio di esperienze e informazioni sulle metodologie di studio e il funzionamento dell'azienda dell'istituto, oltre all'approfondimento delle conoscenze di alcuni prodotti tipici modenesi come il Lambrusco e il Parmigiano reggiano.

Alla firma dell'accordo, che si è svolta nei giorni scorsi nella sede dell'istituto modenese, hanno partecipato il sindaco di Castelfranco Emilia Stefano Reggianini, i dirigenti scolastici dei due istituti, Luigi Solano e Yoshinori Tatsukami, la presidente del Consiglio d'istituto Paola Cuoghi e una delegazione degli studenti che ha illustrato le caratteristiche principali dell'istituto. Lo scambio culminerà nella prossima primavera con una visita di una delegazione di studenti e docenti dello Spallanzani nella scuola giapponese.

BOMPORTO Dopo gli scioperi il risultato: soddisfatte Fiom e rsu

Dinamic Oil, c'è l'accordo sull'integrativo: quote mensili più 550 euro annui su risultato

BOMPORTO

C'è soddisfazione trale sigle sindacali per l'esito del voto espresso dalle lavoratrici e dai lavoratori della Dinamic Oil di Bomporto che, con una sola astensione, hanno approvato l'ipotesi di accordo per il rinnovo del contratto integrativo aziendale siglato il 15 dicembre presso la sede di Confindustria Modena. «Dopo gli scioperi della primavera scorsa - dichiara Angelo Dalle Ave della Fiom/Cgil di Nonantola - la trattativa si è svolta e conclusa positivamente soprattutto sul piano delle relazioni industriali, che, come prevede l'accordo, saranno incentrate soprattutto sui futuri programmi di investimenti nello stabilimento di Bomporto, che viene così ulteriormente valorizzato per il medio e lungo termine».

Forte attenzione è stata posta sulle forme di assunzione e alla loro stabilizzazione. Sono stati ulteriormente valorizzati i capitoli formazione e professionalità. L'accordo prevede da gennaio 2016 l'erogazione di una quota mensile di 110 Euro al 4° livello che corrisponde al 94% della media del Premio di Risultato percepito nella scorsa vigenza contrattuale pari a 1.440 euro al 4° livello. Alle anticipazioni mensili si aggiunge un incremento di 550 euro annui se i risultati si manterranno invariati rispetto alla scorsa vigenza contrattuale. Sono aumentate le indennità turno ed è stato ridotto il costo mensa per le lavoratrici e i lavoratori. Per la Fiom e la Rsu «rimane aperta la possibilità di contrattare aziendalmente le materie legate al Jobs Act, ove non si raggiungano intese a livelli superiori o attraverso altre forme allo studio per ottenerne la cancellazione».

FREQUENTI Uno dei tanti scioperi davanti all'azienda

VIGNOLA Domani l'inaugurazione: doppio brindisi alle ore 18

Con l'incubatore Armilla due nuove vetrine in centro storico

VIGNOLA

S'arricchisce di due nuove imprese il cuore storico di Vignola. All'ombra della Rocca, domani dalle ore 18.00, doppio brindisi augurale per il tour operator Made in Emilia Traver di Elisabetta Gilioli e lo Studio Fotografico di Giuseppe Smerieri che condivideranno il medesimo spazio, ampliando così l'offerta del 'salotto buono vignolese'. "Continua in questo modo a consolidarsi l'intervento di salvaguardia, valorizzazione e rilancio del centro della città dei ciliegi, contro la desertificazione. E grazie all'apporto offerto da progetto incubatore 'Armilla' partito oltre un anno fa", fa notare Confesercenti Terre dei Castelli ricordando che così ad oggi, ammontano a 12 le attività aperte e suddivise tra commerciali e associative. Le due nuove imprese che troveranno spazio al fianco di bar, enoteca, ortofrutta e punti di diffusione artistica e culturale, sono una di provenienza vignolese, quella di fotografia; mentre l'altra, l'agenzia viaggi, era prima ubicata a Castelvetro. La finalità dell'incubatore 'Armilla' è quella di facilitare l'insediamento di attività imprenditoriali nell'area centrale di Vignola: per offrire opportunità di ampliamento a quelle già esistenti, come pure di avviarne di nuove. I locali identificati e quindi preposti, infatti sono dislocati all'interno di un perimetro definito tra le vie Soli, Barozzi, Bonesi, Cantelli. Quanti decideranno di aprire un nuova attività, optando per uno degli immobili presenti e usufruirà dei contributi economici messi a disposizione dal Comune. Inoltre sono previste agevolazioni tributarie per i proprietari che si impegneranno a mettere a disposizione i locali in proprietà ad un canone concordato con l'Amministrazione Comunale e calmierato rispetto ai parametri di mercato.

PROTAGONISTI Un'agenzia viaggi e un negozio di fotografia

CASTELNUOVO Precari in cattedra: l'assurda storia di Valentina Caiafa, professoressa di sostegno

Scuola: stipendio in sospeso per 5.200 euro Ma lo Stato le versa... un euro di tredicesima

CASTELNUOVO

È in cattedra dal 19 settembre e non ha mai ricevuto lo stipendio. In compenso si è vista accreditare un euro di tredicesima per aver lavorato nel periodo gennaio-giugno 2015. Ha dell'incredibile la storia di un'insegnante che ha segnalato la sua situazione al sindacato Cisl Scuola Emilia Centrale. Valentina Caiafa, 37 enne originaria della provincia di Foggia, abita da sei anni a Spilamberto. Quest'anno scolastico ha ottenuto un contratto a tempo pieno come insegnante di sostegno all'Istituto comprensivo G. Leopardi di Castelnuovo Rangone. «Come molti altri supplenti delle scuole di Modena e provincia, questa docente sta ancora aspettando il primo stipendio – denuncia Monica Barbolini, segretaria generale della Cisl Scuola Emilia Centrale – È una situazione inaccettabile quella che si sta determinando a causa del mancato pagamento degli stipendi ai supplenti. Non c'è giustificazione che tenga quando viene negato a una persona il compenso per il lavoro che svolge». Conti alla mano, alla prof. Caiafa spettano oltre 5 mila euro (1.300 euro netti al mese), che le farebbero particolarmente comodo in quanto si è iscritta a un corso di specializzazione sul sostegno all'Università di Modena e Reggio Emilia, per il quale ha pagato una retta di 3 mila euro. «Questa insegnante lavora e studia, ma rischia di non avere nemmeno i soldi per pagarsi la benzina o i mezzi pubblici per raggiungere il luogo di lavoro – continua Barbolini – È talmente scoraggiata che minaccia di non recarsi più a scuola. Purtroppo non è l'unica, sono davvero troppe le persone che vengono ogni giorno nelle nostre sedi a raccontarci il dramma che stanno vivendo di fronte a scadenze di pagamenti che non possono onorare, a volte esposte persino al rischio di sanzioni o atti ingiuntivi. La situazione – avverte la sindacalista Cisl - sta assumendo i caratteri di una vera e propria emergenza sociale. Abbiamo da tempo e più volte denunciato questi problemi alle scuole e all'amministrazione, sia a livello provinciale che nazionale, ma assistiamo a un rimpallo di responsabilità. Dimostra di essere un pessimo datore di lavoro il Ministero dell'Istruzione che per il quarto mese consecutivo non corrisponde il salario dovuto a ogni lavoratore». È paradossale definire «Buona Scuola un'istituzione che – conclude la segretaria generale della Cisl Scuola Emilia Centrale - riduce a condizioni non dignitose tanti docenti che tengono aperte le nostre scuole, educano e istruiscono i nostri giovani».

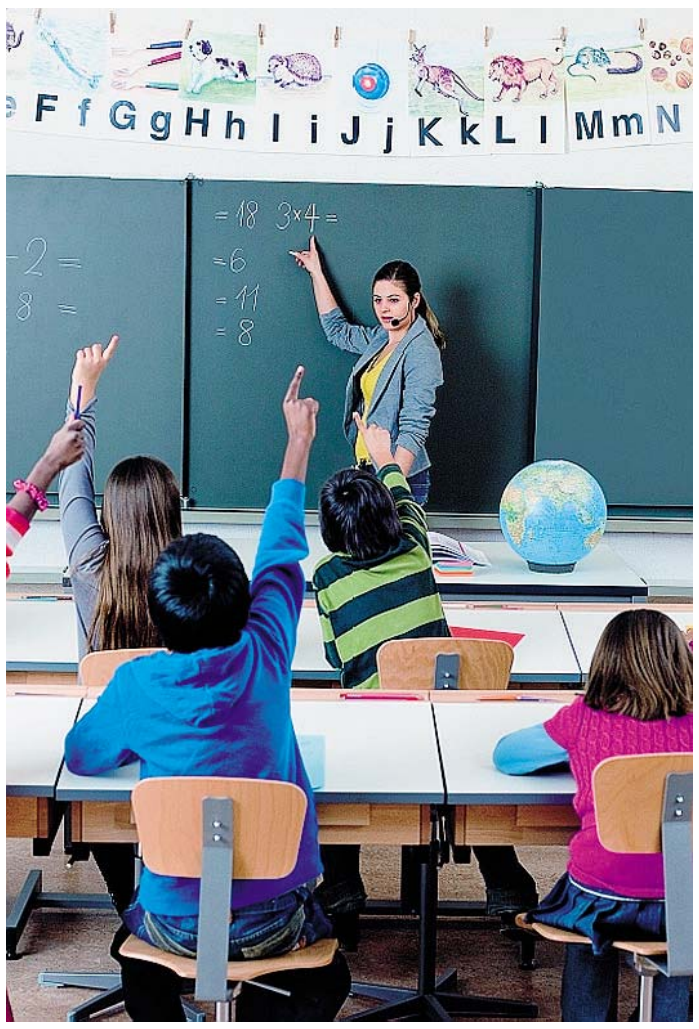

INAMMISSIBILE Sopra a sinistra Monica Barbolini della Cisl che denuncia la situazione di tanti precari in cattedra

SESTOLA Interrogazione in Regione di Bignami (Fi) sulla direttiva soccorso

Piste da sci sul Cimone: l'assistenza agli sportivi è davvero qualificata?

SESTOLA

Comprensori sciistici Corno alle scale e Cimone: «La giunta chiarisca direttiva per soccorso su piste». In una interrogazione, il consigliere regionale di Forza Italia, Galeazzo Bignami chiede i motivi per cui il soccorso sanitario in quelle località sia garantito dalla Federazione italiana sicurezza piste sci. La questione riguarda i contenuti della direttiva di Istruzione Operativa 50|2015 del Servizio sanitario regionale, emanata dalla direzione medica della Centrale operativa 118 Area omogenea Emilia Est, che ha come obiettivo quello di "uniformare le modalità di allertamento e invio dei soccorsi sulle piste da sci del comprensorio Corno alle Scale, nel bolognese, e del Monte Cimone, in provincia di Modena.

«Il soccorso sanitario sulle piste dei due comprensori nella stagione sciistica 2015/16 -scrive il consigliere - sarebbe garantito dal Fisps (Federazione italiana sicurezza piste sci) sezione Emilia-Romagna, in quanto, secondo la direttiva, "avrebbe la presenza di personale adeguatamente addestrato tra cui sanitari, operatori sanitari e carabinieri, durante l'apertura degli impianti e nelle strutture dedicate al primo trattamento degli infortuni».

Per Bignami, però, da segnalazioni pervenute emergerebbe che la Fisps «non sarebbe fornita dei requisiti e accreditamenti istituzionali a livello sanitario nazionale e regionale necessari per organizzare, garantire e patrocinare operazioni di soccorso sanitario, in questo caso, nei luoghi citati». Di qui, la richiesta di Bignami di conoscere i motivi per cui il soccorso sanitario in quelle località sia garantito dalla Fisps che non è noto se disponga dei requisiti e degli accreditamenti istituzionali previsti per fornire un servizio efficiente e sicuro. Il consigliere vuole quindi sapere quali siano i criteri e le modalità con cui si è deciso di affidare la gestione e la garanzia dell'erogazione di questo servizio di soccorso sanitario alla Fisps e «se si ritenga opportuno prendere in considerazione l'inserimento nelle squadre di soccorso di figure operative professionali che sono in graduatorie pubbliche in attesa di essere chiamate per un impiego nel servizio sanitario con tutti i titoli e requisiti previsti dalla normativa». Nelle prossime settimane la giunta regionale dovrà rispondere in aula sul tema.

RICONOSCIMENTO Domani la consegna

Natale: c'è anche il premio maranese dell'anno E' il biologo Enrico Biolchini

MARANO

Domani il Comune di Marano consegna il premio "maranese dell'anno". Nell'ambito del tradizionale mercatino di Natale "Magica Marano" domenica pomeriggio in Piazza a Marano alle ore 16,00 avverrà la consegna del premio "Maranese dell'Anno".

Quest'anno sarà Enrico Biolchini, trentenne biologo marino, a ricevere il premio per la sua opera di divulgazione scientifica. Con questo pubblico encomio l'Amministrazione comunale vuole riconoscere l'importante apporto alla conoscenza ed alla salvaguardia dell'ambiente marino che Biolchini ha contribuito a realizzare attraverso la pubblicazione del volume "Il pesce giusto - 50 gustose ricette che rispettano il mare". La cerimonia sarà seguita da uno show-cooking con degustazione tenuto dallo chef Giorgio Cabella co-autore del libro. l'evento fa parte del programma "Natale a Marano", promosso dall'Amministrazione comunale e dall'Associazione di promozione commerciale "Magica Marano", prevede anche quest'anno l'apertura giornaliera di una "finestra dell'Avvento" sulla facciata dell'edificio municipale. All'allestimento di questo originale Calendario dell'Avvento hanno contribuito, con le loro opere pittoriche a tema natalizio, diversi artisti maranesi: Angelo Baldaccini, Alessandro Bellesia, Cristina Tagliazucchi, Elisa Carraro, Mattia Muratori, Gruppo tutti insieme con gioia, Lorenza Gozzoli, Liliana Galloni, Gabriele Scaglioni.

Programmi delle Feste

LA SETA
KINU
kinulaseta

ORARI: A Dicembre aperto tutti i giorni fino al 24 compreso, dal 28 al 31 compreso: 8.30 - 12.00 / 15.30 - 19.00
Via Borelli, 46 • Modena | Tel. 059.235818

RIVENDITORE ESCLUSIVO
J.AND.C.
COSMETICS
COMO - ITALY
I COSMETICI PRODOTTI
CON LA SERICINA INTEGRA
LA PROTEINA DELLA SETA

SOTTO LA GHIRLANDINA E a Capodanno il tradizione spettacolo in piazza Grande

Natale in città, dai mercatini ai concerti Sperando in una vigilia imbiancata dalla neve

MODENA

Cominciamo da fiere e mercati natalizi in città. Nel piazzale Primo Maggio vi aspetta l'usuale mercato di generi extralimentari. Il 24 dicembre, dalle 9 alle 19.30, Piazza Mazzini ospiterà il mercatino di artigianato artistico, dove artisti e artigiani di alto livello esporranno le proprie originali creazioni. Il 26 e 27 dicembre, dalle 9 alle 19, in piazza Grande avrà luogo la fiera antiquaria, in cui esporranno antiquari ambulanti, artigiani, restauratori e commercianti di antiquariato in sede fissa. il 27 dicembre, dalle 8 alle 12.30, presso il Parco Novi Sad, si terrà il mercato straordinario degli ambulanti, di generi sia alimentari che extralimentari. In concomitanza un altro mercato animerà il Parco Novi Sad, quello dei produttori agricoli. Tanta frutta, verdura, formaggi e conserve di prima qualità, direttamente dal produttore al consumatore. Lunedì 28 dicembre l'appuntamento è al Novi Sad con il consueto mercato settimanale, dalle 8 alle 14. Martedì 29 dicembre la Piazza Pomposa ospiterà, dalle 7 alle 14, il mercatino di prodotti biologici "Biopomposa". Mercoledì 30 dalle ore 8 alle 18, in centro storico lungo via Sant'Eufemia l'associazione Mercantico organizza il mercato di libri e piccolo collezionismo. Il 6 gennaio al Modena Fiere dalle ore 10 alle 18 si terrà un'esposizione di cani organizzata dal gruppo cinofilo modenese.

Mercoledì 30 dalle 8 alle 18, in centro storico lungo via Sant'Eufemia l'associazione Mercantico organizza il mercato di libri e piccolo collezionismo

SPETTACOLI

Il 29 e 30 dicembre ore 21.00, il 1° gennaio ore 17 e il 2 gennaio ore 20.00 andrà in scena al Teatro delle Passioni di Viale Carlo Sigonio 382 "Le chant des balles", spettacolo di giocoleria musicale che offrirà un repertorio di musica antica. Il 31 dicembre al Teatro Michelangelo di Via Giardini 257, alle 21.30 andrà in scena "A kind of magic", un musical jukebox basato sulle canzoni del gruppo britannico Queen e che prende il nome dall'omonimo successo del gruppo. Il 6 gennaio al Teatro Michelangelo alle 21.15 andrà in scena lo spettacolo comico "Quasi esauriti" di Andrea Pisani e Luca Peracino, con la regia di Paolo Ruffini.

CONCERTI E MUSICA

Il 31 dicembre alle 21.30, presso il Salotto Culturale Aggazzotti in Viale Martiri della Libertà 38, sarà protagonista la grande musica del duo virtuoso composto dai Maestri Denis Biancucci al Pianoforte e Ger Llukaci al violino, con la partecipazione straordinaria di Sabrina Gasparini alla voce. Il 31 dicembre vi aspetta il grande concerto di Capodanno in Piazza Grande, che quest'anno sarà allietato dalla musica di Ron e dei "Dallabanda", gruppo formato dai musicisti che hanno accompagnato Lucio Dalla. A mezzanotte tutti gli artisti saliranno sul palco per accompagnare il momento di festa del brindisi e degli auguri, per poi cantare tutti insieme e, infine, proseguire con il concerto di Ron che sarà accompagnato sul palco dalla violoncellista Giovanna Famulari, e da Maurizio Mariani al basso, Fabio Gangi alle tastiere/piano, Francesco Caprara alla batteria e Emiliano Mangia alla chitarra. Domenica 3 gennaio, al Teatro delle Passioni di Viale Carlo Sigonio 382, alle 17 saranno sul palco i pianisti Alfonso Alberti e Anna d'Errico, con musiche di Ravel, Ligeti, Sciarrino, Aperghis, Dall'Ongaro. Il 6 gennaio la Chiesa di S. Vincenzo, in Corso Canalgrande 75, ospiterà alle ore 16 la rassegna corale "Note di Natale"

E IL 6 GENNAIO LA BEFANA ANCHE ALL'EX PRINCIPE

La casa di Babbo Natale e la pista di ghiaccio: le idee per i più piccoli

Il 24 dicembre Piazza XX Settembre, dalle 16 alle 18.30, sarà la casa di Babbo Natale e i suoi folletti, i quali accoglieranno con divertenti animazioni i bambini e le bambine che vorranno consegnare la loro preziosa letterina. Nella stessa piazza il 6 gennaio, in occasione dell'Epifania, la Befana arriverà con la sua scopa per distribuire dolci e carbone a tutti i bambini presenti. Sempre il 24 dicembre, alla Bottega di Merlino di via Ciro Menotti 30, alle 11.30 vi aspetta "Il suono che avvolge Christmas", un'iniziativa musicale per bambini e genitori tra la maglia del Natale. La prenotazione obbligatoria. E dopo perché non portare i vostri figli a fare una pattinata sul ghiaccio? Dalle 15 alle 20 in Piazza Roma vi aspetta una pista di ben 400mq di ghiacco vero, per grandi e piccini. Gli orari di accesso alla pista, che rimarrà nella piazza fino 31 gennaio, per il periodo compreso tra il 24 dicembre e il 6 gennaio sono quelli che seguono. Da lunedì alla domenica 10.00-12.30/15.00 - 23.00, con eccezione del 24 dicembre 15.00-20.00, 25 dicembre 15.00-23.00, 26 dicembre 10.00-12.30/14.30-23.00, 31 dicembre 10.00-12.30/15.00-23.00, 1 e 6 gennaio 10.00-12.30/14.30-23.00.

Per il nono anno consecutivo sarà inoltre possibile un piccolo tour del centro storico a bordo del Trenino di Natale, con capolinea Piazza Grande. Il trenino, attivo tutti i giorni fino al 6 gennaio esclusi 25 dicembre e 1 gennaio, durante il sabato, la domenica e i giorni festivi osserverà i seguenti orari: dalle 10 alle 12.30 e dalle 15.30 alle 19.30. Il contributo di 1 euro per i bambini, e 2 euro per gli adulti, sarà devoluto a favore di ASEOP e del progetto di accoglienza "La Casa di Fausta". Il 6 gennaio, in occasione dell'Epifania, nell'atrio dell'Ex-Cinema Principe alle ore 12 arriverà la Befana a distribuire tanti deliziosi dolcetti ai bambini presenti.

Fino al 10 gennaio sarà possibile ammirare il maxi presepe scenografico ospitato nell'atrio dell'ex-cinema Principe, liberamente dalle 8.30 alle 23. La scena, realizzata magistralmente dai professionisti Giorgio e Maurizio Marinelli, Maurizio Morselli e Franco Bruni, riproduce un paesaggio rurale-contadino dell'appennino modenese, e presenta effetti luminosi che creano gradatamente le quattro fasi del giorno: alba giorno tramonto e notte. Un'altra proposta è il percorso itinerante di presepi, un'occasione (fino al 9 gennaio) per visitare cinque luoghi del centro storico per cinque suggestive mostre di presepi: Chiesa di San Giovanni, Piazzetta delle OVA, Sede Bper Banca Popolare Emilia Romagna (in via San Carlo, chiusa 25 e 26 dicembre), Piazza XX Settembre e Chiesa di San Barnaba.

VISITE GUIDATE

Il 26 dicembre alle ore 11, si potrà visitare la Torre Ghirlandina, attraverso un piacevole accompagnamento guidato. La prenotazione è obbligatoria fino ad un massimo di 25 persone, contattando il numero tel. 0522.532094 oppure mail servizi@archeosistemi.it. La visita guidata sarà gratuita, previo pagamento del biglietto di ingresso: 3 euro per l'accesso alla Torre oppure 6 euro per un biglietto unico valido per tutto il sito Unesco.

SPORT

Il 27 dicembre si terrà la 38^ camminata non competitiva del quartiere S.Lazzaro/Modena Est/Crocetta. Partecipazione gratuita, ritrovo dalle ore 8 presso la Polisportiva Modena Est e partenza per tutti alle ore 9,30. Il 3 gennaio si terrà invece la 38^ camminata non competitiva dei quartieri Buon/Pastore/S. Damaso/S.Agnese che, dopo un ritrovo alle ore 8 presso la Polivalente S.Damaso, partirà alle 9.30 con percorsi differenziati da 2, 6, 11 e 14 km.

TERRE D'ARGINE E la vigilia in piazza Martiri e corso Pio musicisti e artisti con i tradizionali canti

A Carpi il Natale colora corso Fanti

A Soliera le feste si trascorrono al cinema, in attesa della Befana

CARPI

Un'agenda di eventi ricchissima quella promossa dal Comune di Carpi per Natale, iniziata ufficialmente già gli ultimi giorni di novembre con l'accensione delle luminarie e una serie di iniziative per grandi e piccini. Nelle ultime settimane si sono susseguiti senza sosta appuntamenti in ludoteca e biblioteca dedicati ai bambini, spettacoli teatrali, mercatini di artigianato, concerti e laboratori artistici. Il Natale è sempre più vicino, e di certo le iniziative non mancheranno nei giorni "clou" delle feste: per il 24 dicembre in corso Fanti, dalle 9 alle 19, è previsto il mercatino "Natale in...Corso" di artigianato e hobbistica, mentre in Piazza dei Martiri e Corso A. Pio dalle 16 alle 18 musicisti e artisti si esibiranno per un pomeriggio natalizio di musica e allegria. Martedì 29 dicembre la serata si tingerà di musica e teatro, alle 21 due eventi in contemporanea: "Una serata a San Rocco: L'operetta in festa" all'Auditorium San Rocco e "Lo Schiaccianoci" del Ballet of Moscow al Teatro Comunale. Domenica 3 gennaio si comincia alle 16 con "La vita cittadina a Carpi in età medievale", conversazione della storica Anna Maria Ori con illustrazione di documenti medievali, presso l'archivio storico comunale. Alle 16.30 l'appuntamento è al castello dei ragazzi con il laboratorio creativo "Giorno per giorno", un'occasione per creare insieme il tuo calendario di Natale, mentre alle 17 ai Musei di Palazzo dei Pio sarà la volta di "Musica in cappella", un viaggio in note fra la musica del Rinascimento a cura di Elena Luppi. Infine alle 17.30 alla Biblioteca Loria si terrà l'incontro con il docente Marino Cotali dal titolo "La farmacia nel piatto. Il cibo che cura".

CAMPOGALLIANO

Quest'anno le iniziative per il Natale, consultabili sul sito del Comune, si concluderanno il 21 dicembre alle 16.30 alla ludoteca comunale, dove i bambini saranno invitati a scrivere e spedire la letterina per Babbo Natale.

SOLIERA

Ecco il programma di iniziative natalizie di Soliera e delle frazioni di Limidi, Sozzigalli, Secchia e Appalto. Il 25, 26 e 27 dicembre doppio appuntamento al Nuovo Cinema Teatro Italia: alle 17 con "Il viaggio di Arlo" e alle 21.15 con "Heart of the sea- Le origini di Moby Dick". Il 3 gennaio al Nuovo Cinema Teatro Italia sono previste proiezioni cinematografiche alle 17 e alle 21.15, mentre il 4 gennaio ne è prevista una in serata alle 21.15. Martedì 5 gennaio alle 21, presso la palestra Pederzoli di Limidi è prevista l'iniziativa "La befana vien di notte". Per il 6 gennaio l'appuntamento è alla mattina alle 9.30 alla Chiesa San Giovanni Battista di Soliera, dove all'arrivo dei Re Magi seguirà una festa nel salone parrocchiale, al pomeriggio invece ci si sposta al Nuovo Cinema Teatro Italia, dove alle 17 si terrà una proiezione cinematografica.

DISTRETTO CERAMICO La vigilia appuntamento col mercato in piazza Garibaldi e il «Baby Christmas Village»

A Sassuolo per scoprire la magia del Natale

Il 5 gennaio alle 21 il Modena Ghospel Chorus a Formigine

SASSUOLO

Sassuolo ha acceso il Natale con il programma di iniziative "Natale e Capodanno a Sassuolo", organizzato dal Comune di Sassuolo congiuntamente al Comitato Commercianti del Centro Storico, da sempre l'anima delle iniziative in centro. Importante la collaborazione di associazioni e sponsor del territorio, per citarne alcuni Gp Eventi, Visit Sassuolo, l'Associazione Onlus Vita Nuova e la squadra operai di Sgp. Per la Vigilia di Natale l'appuntamento è in piazza Garibaldi, dove un mercato straordinario e letture animate allieteranno la mattinata, mentre nelle fasce orarie 10-12 e 15-18,30 i bambini potranno vivere la magia del Natale nel "Baby Christmas Village", un'area con casette di legno e boschetto di abeti illuminati, dove saranno presenti la cassetta postale per le letterine e il grande trono di Babbo Natale. Al pomeriggio i bambini saranno invece attesi nella "casa di Babbo Natale" in via Cavallotti. La sera di Capodanno in Piazza Garibaldi il gruppo Alpini di Sassuolo offrirà vin brulè e gnocco fritto a tutti i presenti, e a seguire panettone e spumante con Giunta e Consiglieri. Un ultimo dell'anno all'insegna della musica con il concerto di Capodanno, a cura del Comitato Commercianti del Centro Storico in collaborazione con Gp Eventi. Da domenica 3 a mercoledì 6 gennaio (tutte le mattine tra le 10 e le 12 e i pomeriggi tra le 16 e le 19) alla Galleria J.Cavedoni di Viale XX settembre sarà possibile visitare l'esposizione dei lavori realizzati dai piccoli artisti nei laboratori Giuly, un'iniziativa a cura del Gruppo pittori sassolesi J.Cavedoni. Il 6 gennaio, in occasione dell'Epifania, alla Galleria J. Cavedoni alle 15.30 sarà proprio la Befana a premiare i piccoli artisti partecipanti ai laboratori. Il pomeriggio sassolese continuerà poi alle 16.30 al Teatrino Casa nel Parco in Largo Bezzi con il clown show di bolle di sapone giganti "Il sogno".

FORMIGINE

Vi presentiamo i principali eventi formiginese, l'elenco completo delle iniziative è consultabile sul sito del Comune. Il 24 dicembre all'Opera Pia Castiglione alle ore 10 si terrà il tradizionale scambio degli auguri di Natale, insieme alle autorità comunali e ai volontari dell'associazione l'Albero della Vita. Nel pomeriggio alle ore 15 l'appuntamento è al Seven Club di Casinalbo, dove i più piccoli potranno fare una dolce merenda con panettone e caramelle. Il 25 dicembre alle 20.30 un doppio appuntamento: il concerto di Natale alla Chiesa dell'Assunta di Casinalbo e la tombola di Natale alla Polisportiva Formiginese. Il 31 dicembre alle 20.30 due grandi cenoni di Capodanno per i cittadini, al Teatro Incontro di Corlo e alla Polisportiva Formiginese. Il 5 gennaio alle 21 si esibirà il Modena Ghospel Chorus presso l'Auditorium Spira Mirabilis di Formigine, mentre il 6 gennaio saranno tantissimi gli appuntamenti: alle 15 all'Oratorio Don Bosco di Casinalbo durante la tombola arriveranno la Befana e i Re Magi, alle 16 comincerà la grande festa della Befana in centro storico a Formigine, mentre contemporaneamente al Teatro Incontro di Corlo inizierà il concerto di voci bianche.

FIORANO

Il 24 dicembre dalle 14 alle 19 Piazza Ciro Menotti sarà animata dai buskers mentre alle 24 all'uscita dalla messa ai cittadini verrà offerta cioccolata calda, vin brulè e panettone. Il 25 dicembre alle 21 l'appuntamento è con il concerto di Natale, tenuto dal Coro Basilica B.V. del Castello di Fiorano e dal Coro Parrocchiale Giovanile di Fiorano, che sarà ospitato alla Chiesa parrocchiale di Fiorano. Per il 6 gennaio il programma prevede il mercatino degli hobbisti in via Vittorio Veneto, l'arrivo della Befana, sia al mattino che al pomeriggio, con tigelle e nutella, caramelle e piccoli doni per i bambini e la possibilità di effetturare il giro di Fiorano sugli asinelli.

MARANELLO

La sera di Capodanno l'appuntamento è in Piazza Libertà, dove dalle 22 vi aspetteranno musica, brindisi, panettone e grande spettacolo di mezzanotte. Il 6 gennaio all'Auditorium Enzo Ferrari è previsto un evento dedicato ai bambini, ovvero lo spettacolo "Corallina e la strega Isiri" della Compagnia "I burattini della commedia".

MIRANDOLA

BASSA Il 23 dicembre all'Auditorium Montalcini il tradizionale concerto degli auguri offerto dal Comune

A Mirandola si respira il profumo natalizio

A Finale il 31 dicembre appuntamento in piazzale Donatori di Sangue

Il 23 dicembre l'amministrazione comunale offrirà a tutta la cittadinanza, e non solo, il tradizionale concerto degli auguri di Natale. A partire dalle ore 21, presso l'Auditorium Montalcini, sul palco si esibiranno la Filarmonica Andreoli di Mirandola, diretta dal M. Gianni Malavasi, e il Maestro americano Nehemian H. Brown insieme al Faith Gospel Choir. Fino al 10 gennaio sarà possibile fare visita alla mostra di presepi, organizzata dalla Consulta del Volontariato e allestita presso la Sala Mostre di Via Goito 1.

CAMPOSANTO

Il 24 dicembre il circolo Arci Fermata23 di Camposanto organizza l'iniziativa "Babbo natale consegna i regali a domicilio", mentre per il 27 dicembre, a partire dalle ore 17, ha in programma il "Festivalino di Natale". Sempre il 27 dicembre, alle ore 9, presso la sede Avis, Babbo Natale arriverà con tanti dolcetti per tutti i bambini presenti. Il 6 gennaio, a partire dalle ore 14, presso la Sala Civica e Fermata23 si terrà la grande "Festa dell'Epifania".

CAVEZZO

Domani dalle ore 10 alle ore 12.30 un Babbo Natale speciale si aggirerà per le strade e piazze del paese con simpatiche e fantastiche sorprese per grandi e bambini. Il 31 dicembre presso Villa Giardino doppio appuntamento: dalle 21.30, nella sala bar interna ci saranno assaggi gastronomici e, a mezzanotte, il brindisi di Capodanno, mentre dalle 22, nel padiglione spettacoli esterno, si terrà il concerto di fine anno con le band "The P'Elvis" e "Reload".

CONCORDIA

Tante iniziative in programma fino al 6 gennaio al Parco delle Rimembranze, che in occasione delle

feste si è trasformato nel parco incantato di Babbo Natale, con luci e mostre di presepi. Giovedì 24 dicembre alle ore 15 arriverà Babbo Natale con la slitta a motore, nel corso della manifestazione letture di Natale e lancio di palloncini.

FINALE

Il 26 dicembre alla Chiesa del Seminario si terrà alle 21 il "Concerto per un sogno", durante il quale si esibirà il coro Erga Omnes e verrà presentata la nuova edizione della fiaba "Pinocchio" con tavole illustrate dal finalese Giuseppe Diegoli. Il 31 dicembre a mezzanotte l'appuntamento è in Piazzale Donatori di Sangue, dove ci si scambierà gli auguri e si brinderà con panettone e spumante.

MEDOLLA

Il 24 dicembre alle ore 21.30 falò centrale in Piazza Garibaldi con arrivo di Babbo Natale e concerto a partire dalle 22, alle ore 23.15 presepe vivente e S. messa, e a seguire falò in Piazza con vin brulé, panettone e lanterne.

SAN FELICE

Stasera alle ore 21, preso il Palaround Table, si terrà il concerto di Natale, l'ingresso è libero. Il 24 dicembre al Kakao Caffè si svolgerà l'evento "Vacanze di Natale al Kakao", con dj Pica. Il 26 dicembre, sempre al Kakao Caffè, a partire dalle ore 16 arriveranno le Befane con calze in omaggio per tutti i bambini, in un'atmosfera di musica ed animazione.

SAN POSSIDONIO

Stasera alle ore 21, presso la chiesa di San Possidonio, si potrà assistere gratuitamente al concerto gospel soul di Natale. Domani tanti appuntamenti in Piazza Andreoli a partire dalle 14.30, quando si esibiranno gli alunni della scuola primaria Andreoli in un concerto degli auguri. Alle 16.30 andrà in scena lo spettacolo "Natale bianco, Natale nero" e alle 17.30 si esibirà il quartetto di sassofoni della scuola di musica Andreoli. Il 24 dicembre, invece, la piazza sarà invasa dalla musica a partire dalle 17.

PIANURA Lunedì a San Cesario il concerto gospel

Castelfranco, brindisi della vigilia insieme all'amministrazione

CASTELFRANCO

Tanti gli appuntamenti anche nella zona della Pianura.

CASTELFRANCO

Il 24 dicembre, dalle 11 alle 12.30 e dalle 16 alle 19, tanti Babbi Natale gireranno per le vie del centro a distruibire regalini ai bambini, mentre alle 17 in piazza Aldo Moro si terrà 'Libiamo ne lieti calici', il brindisi aperto alle cittadinanze insieme all'amministrazione comunale. Il 26 dicembre al Teatro parrocchiale di Piumazzo a partire dalle 16 è in programma un omaggio musicale a Frank Sinatra, in occasione del centenario dalla nascita. Il 6 gennaio dalle 9.30 alle 12.30 sotto i portici di Corso dei Martiri si svolgerà l'iniziativa 'Vespabefane', durante la quale sarà offerto vin brulè ai grandi e dolci ai piccini.

NONANTOLA Il 31 dicembre, a partire dalle ore 18, presso l'area verde a fianco delle scuole 'I. Nascimbeni' l'Associazione 'La Clessidra' organizza 'Bruciamo l'anno vecchio'. Il 6 gennaio alle ore 11 e alle 17 al Teatro Troisi andrà in scena lo spettacolo 'Ouverture des saponettes'.

RAVARINO Stasera alle ore 21, presso il Teatro Arcadia di Ravarino, si terrà il Concerto di Natale con Raul D'Oliveira, trombettista e percussionista di Elton John, George Michael, Gloria Gaynor ed Annie Lennox.

SAN CESARIO Lunedì 21 dicembre, nella splendida cornice della Basilica si terrà, alle ore 21, il concerto di Natale con la formazione 'Gospel Experience Choir'. Seguirà per tutti coloro che parteciparanno un ricco buffet in Villa Boschetti. Inoltre, fino al 6 gennaio, nelle Sale Espositive di Villa Boschetti, ci sarà l'iniziativa 'Presepi in mostra' (inaugurata l'8 dicembre).

VIGNOLA Il 26 e 27 dicembre, presso il Teatro Fabbri di Vignoli, si terrà la manifestazione musicale 'Jazz in it winter', che vedrà coinvolti importantissimi artisti di fama internazionale ma anche realtà musicali del nostro territorio. Tutti i concerti saranno ad ingresso gratuito. Il 20 Dicembre alle 15.30, presso la Sala dei Contrari, si terrà il Concerto 'X-Christmas Gospel 2015' con il coro dei bambini e dei genitori, a cura della scuola primaria Italo Calvino.

SOLIERA Via A. Toscanini, 11 - Tel.059.567777 - Fax 059859397
Chiuso festivi e lunedì mattina

MODENA febal casa Via Emilia Est,1401/A - Tel.059280334 - Fax 0592861708
Chiuso festivi e lunedì mattina

TERRE DI CASTELLI

Castelvetro, la vigilia c'è il baccalà di beneficenza

CASTELNUOVO Domani alle ore 15.45, presso la Sala delle Mura, si terrà il Concerto di Natale organizzato dall'Associazione Abito di Salomone e da Millenote Musica e Musicoterapia. A Montale invece, presso la chiesa S.Michele Arcangelo, inizierà alle 17 il concerto di Natale 2015, che vedrà l'esibizione del coro di voci bianche della Chiesa di Montale e Ensamble di Soprani San Michele. Il 6 gennaio, in centro storico e presso la palestra delle scuole medie, si svolgerà la manifestazione "Motobefana", durante la quale la Befana distribuirà un giocattolo a tutti i bambini presenti.

CASTELVETRO Il 24 dicembre, in occasione della Vigilia, a partire dalle 11.30 in Piazza della Repubblica a Solignano, si friggerà e venderà baccalà (il ricavato andrà in beneficenza). Il 25 e 26 dicembre al Teatro Sant'Antonino di Levizzano, andrà in scena alle 21 la commedia dialettale "Na muiera in prèst", mentre domenica 3 gennaio a Castelvetro l'appuntamento è alle 17 nella chiesa parrocchiale, dove si potrà assistere al Concerto di Capodanno del Corpo Bandistico di Castelvetro.

GUIGLIA Il 24 dicembre in piazze e per le vie dei paesi, a Guiglia alle 10 e a Roccamalatina alle 11, ci si scambierà gli auguri di Natale. Dopo la S.Messa di mezzanotte, vin brulé per tutti a Guiglia presso il cortile del nuovo centro parrocchiale e a Roccamalatina presso la sede dell'A.V.R. Il 31 dicembre a Guiglia ci si troverà in Piazza Marconi a mezzanotte per brindare insieme al nuovo anno, con animazione musicale d'intrattenimento. Il 6 gennaio la Befana, a partire dalle 14.30, farà tappa nella sala parrocchiale di Samone, nell'oratorio parrocchiale di Roccamalatina e nella Sala Belvedere di Guiglia.

MARANO Il 24 dicembre in Piazza Matteotti, a partire dalle 10.30, ci si troverà per scambiarsi gli auguri, accompagnati dal tradizionale concerto della banda cittadina, brindisi e vin brulé con la Botte dell'Ass.ne Carnevale Maranese. **SAVIGNANO** Il 23 dicembre alle 19 gli allievi della Casa della Cultura si esibiranno in un saggio di musica al Teatro La Venere. Il 5 gennaio l'appuntamento è alle 16.30 alla Biblioteca comunale con i lettori volontari di "Nati per leggere", che proporranno l'iniziativa "Ti regalo una storia. La befana vien...stanotte".

SPILAMBERTO Domani pomeriggio alle 17 nel centro del paese arriverà Babbo Natale a bordo di un trenino carico di doni e intrattenimenti per i bambini delle scuole materne ed elementari di Spilamberto. Il 24 dicembre alle 10, in corso Umberto I, si terrà il tradizionale scambio degli auguri di natale, con la compagnia musicale del gruppo bandistico "Giuseppe Verdi" di Spilamberto, mentre alle 00.30, all'Osteria del 32, inizierà il Concerto della Vigilia. Il 2 gennaio in Piazza Sassatelli, giornata dedicata ai più giovani, dal titolo "La befana prima", a partire dalle 14.

ZOCCA Domani stand gastronomici e intrattenimento animeranno le vie di Zocca e di Montombraro, mentre per il pomeriggio in Piazza Martiri a Zocca il Comitato Genitori di Zocca ha organizzato tante attività e giochi dedicati ai bambini, stand gastronomici, lotteria ed animazione. Alle 17 l'appuntamento è anche al Teatro PUNTOcom, dove si svolgerà il concerto di Natale a cura della scuola di musica "Massimo Riva", e con la partecipazione del Centro Studi Musicali "L'assolo" di Pescara. Il 24 dicembre si terrà la fiaccolata a Montalbano, che partirà alle 21.30 dalla Chiesa della B.V Assunta. A Zocca, invece, alle ore 22, presso il Teatro PUNTOcom, inizieranno i canti natalizi dei bambini, a cura dei ragazzi dell'oratorio di Zocca.

IN MONTAGNA Da Pavullo a Serramazzoni, da Sestola a Montecreto ecco tutti gli eventi

In Appennino le atmosfere del bianco Natale

E la vigilia il tradizionale presepe vivente di Fiumalbo

Tante le iniziative natalizie in Appennino.

FANANO

Il 23 dicembre, dalle 20.30 alle 22, alla Chiesa di San Giuseppe si terrà il concerto di Natale della Corale San Silvestro di Fanano.

PAVULLO

Il 24 dicembre in Piazza Cesare Battisti dalle 14.30 alle 20 Babbo Natale e i volontari distribuiranno ai passanti caramelle, zucchero filato, pop corn e vin brulè. Il 6 gennaio dalle 15.30 alle 19 le vie del centro saranno allietate dalla musica del gruppo vocale Voxtone, che accompagnerà i bambini dalla Befana, la quale arriverà puntale alle 18 al centro sociale C.Bonvicini con tanti doni per tutti i partecipanti.

LAMA MOCOGNO

Sabato 26 dicembre alle 21 l'appuntamento è alla Palestra dell'Istituto Comprensivo con il Memorial "G. Barbieri", concerto di Natale con il Corpo Bandistico "G.Rossini", il Coro Voci del Frignano ed il tenore Roberto Carli. Il 31 dicembre alle 18, presso la Pista del Poggio delle Piane di Mocogno si terrà la fiaccolata dei maestri di sci, mentre il 5 gennaio dalle 14.30 nello stesso luogo è prevista l'iniziativa "Befane sulla neve". Il giorno dell'Epifania alle 17 la Befana arriverà al Twilight Cafè.

MONTECRETO, RIOLUNATO E SESTOLA

Il 24 dicembre a Sestola un doppio appuntamento pomeridiano: lo spettacolo musicale "Sopra le nuvole c'è sempre il sole" in Piazza Marconi alle 16.30 e l'arrivo di Babbo Natale alle 17 nelle vie del paese. La sera alle 23 la chiesa parrocchiale di Montecreto ospiterà il Coro Voci del Frignano, che canterà la sacra messa di Natale. Il 25 dicembre alla chiesa parrocchiale di Sestola a partire dalle 21.15 si aprirà il concerto di Natale con il Coro Arcobaleno, il gruppo Joyful's Voice e il gruppo Acustico.

Il 31 dicembre dalle ore 17.30 in Piazza Dragon Fly a Sestola ci sarà musica live con dj set mentre alle 18 al Cinema Belvedere è in programma lo spettacolo per bambini "Titintini e l'Orco Mannarone". Il 6 gennaio la Befana farà tappa alle 15 nella Sala polivalente di via Trogolino a Montecreto, alle 16 per le vie di Sestola e alle 17 nel Teatro Comunale a Riolunato. Animazione, tanti dolci e sorprese per tutti i bambini.

PIEVEPELAGO

Il 24, 29 e 31 dicembre dalle 17 alle 19 per le vie di Pievepelago un simpatico Babbo Natale farà gli auguri a tutti i presenti, in particolare il 31 la festa proseguirà nella serata con varie attrazioni lungo le strade e piazze del Paese, culminando alle 19.30 con uno spettacolo di fuochi artificiali. Per il 6 gennaio, in occasione della Festa dell'Epifania alle ore 15, presso la palestra comunale, avrà luogo uno spettacolo dedicato ai bambini, cui seguirà la consegna dei regali ai piccoli residenti nati dal 2009 al 2013 compresi.

SERRAMAZZONI

Il 31 dicembre, a partire dalle ore 20, presso la Casa del Volontariato si terrà la tradizionale "Festa di fine anno per i meno giovani", organizzata dall'Associazione 51epiù in collaborazione col Comune di Serramazzoni. Il 6 Gennaio tante le iniziative previste alla sala Polivalente di Via Roma 293 per il pomeriggio: alle ore 15.00 nel Village Park un Intrattenitore Magi-Comico-Cabarettista (da Zelig Lab) proporrà giochi per far divertire grandi e piccoli, alle 16.30 è previsto lo spettacolo di magia "Babbo Natale Magico", e per finire alle 17 arriverà la Befana con dolci e soprese per i più piccoli.

FIUMALBO

A Fiumalbo la notte del 24 dicembre il tradizionale presepe vivente, una rievocazione diffusa in tutto il borgo del paese con oltre 200 figuranti che ogni anno richiama migliaia di persone. Replica il 2 gennaio.

UN AUGURIO
"DOLCE" E "SALATO"... DA CONDIVIDERE CON ELEGANZA, ALLEGRIA, PROFESSIONALITÀ E BUON CIBO!

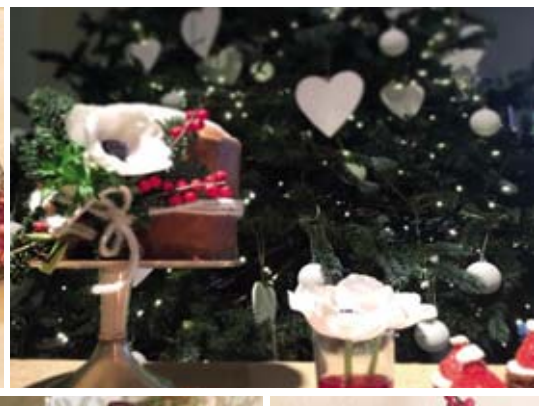
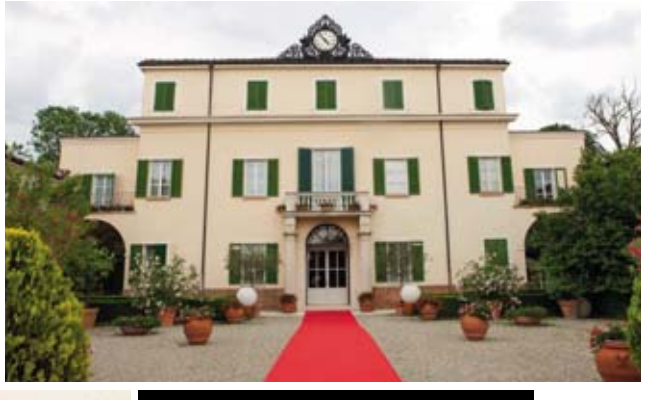

MARIO NERI CATERING

Ristorante La Secchia Rapita
Corso Canalgrande, 4
Modena
Tel. 059 4270743

Ristorante Cavallino
Via Abetone Inferiore, 1
41053 Maranello (MO)
Tel. 0536 941160

Villa Cesi
Strada Provinciale Ovest,145
41015 Nonantola (Mo)
Tel. 059 545142

Mario Neri da oltre 50 anni è il catering per eccellenza dei piccoli e grandi eventi

Mario Neri S.p.A. - Viale Indipendenza 12/14 - 41100 Modena - Tel. 059 281600 - catering@marioneri.it - www.marionericatering.it

CONFARTIGIANATO.
FORTI, PERCHÉ SISTEMA.

Lapam Confartigianato Imprese
Modena - Reggio Emilia

2016
Confartigianato Imprese
Forti, perché sistema.

Da 70 anni, Lapam Confartigianato Imprese
incarna la storia, la cultura e l'orgoglio
della piccola impresa Italiana.

www.lapam.eu
059 893 111

BPER:
Banca
Vicina. Oltre le attese.

ECONOMIA

BPER:
Banca
Vicina. Oltre le attese.

CASE Vosino (Fimaa-Confcommercio) sul clima di fiducia spinto dagli ultimi dati: «Crescita annua a doppia cifra»

L'immobiliare rinato anche a Modena ma resta il freno sul non residenziale

MODENA

«Come emerge dall'ultima nota trimestrale dell'Osservatorio del mercato immobiliare dell'Agenzia delle Entrate, il mercato consolida in modo significativo la ripresa, con un tasso di crescita tendenziale di ogni genere di compravendita di poco inferiore al 9% su base nazionale» Oltre 220mila le nuove transazioni, calcolate in base alla quota di proprietà, che generano un clima di fiducia percepibile anche a Modena. A testimoniarlo, le parole del presidente di Fimaa Confcommercio Raffaele Vosino. «I segnali della svolta anche da noi sono ormai inequivocabili: il calo dei prezzi, che però è rallentato nell'ultimo trimestre, unito ad una stabilizzazione del costo del denaro e ad un ulteriore rialzo dei tassi fiducia tra i consumatori, hanno fatto aumentare, anche nel terzo trimestre, il volume di compravendite immobiliari residenziali, accelerando così una tendenza positiva ormai in atto dall'inizio dell'anno».

Basti pensare che, fa notare Confcommercio, stando ai numeri raccolti su un panel di agenzie immobiliari della provincia relativi al periodo gennaio-novembre, le vendite residenziali sono aumentante negli ultimi tre mesi di un ulteriore 8%, portando così il dato tendenziale di crescita annua attorno al 15%.

AGENTI IMMOBILIARI E MEDIATORI CREDITIZI Raffaele Vosino dell'associazione di Confcommercio

«Calo dei prezzi che rallenta e costo del denaro stabile: i segnali della svolta sono inequivocabili»

«Cifre incoraggianti - sottolinea Vosino - che sicuramente sono incentivate anche dai tassi di interesse, mai così bassi negli ultimi anni». Gli ultimi dati elaborati da Crif su base Eurisc - il sistema di informazioni creditizie che raccoglie i dati di oltre 77 milioni di posizioni – mostrano che anche nel mese di novembre la domanda di mutui da parte delle famiglie italiane ha fatto registrare una crescita sostenuta (42,4%) rispetto al corrispondente mese del 2014. Secondo questi dati, prendendo in considerazione l'aggregato dei primi 11 mesi del 2015, l'incremento dei mutui risulta ancora più forte (+55,1%), sostenuto anche dalle richieste di surroga e sostituzione, stimolate dalla contrazione degli spread e da un'offerta competitiva da parte delle banche.

Tuttavia, decisamente meno marcata risulta la crescita delle transazioni sugli immobili non residenziali. Come evidenzia la stessa nota trimestrale dell'Osservatorio del mercato immobiliare, il risultato migliore è del settore commerciale (+7,4%), anche se inferiore di quasi tre punti percentuali rispetto a quello ottenuto nel secondo trimestre e più moderati sono i risultati al rialzo degli altri comparti, ottenuti però dopo due trimestri segnati da perdite pesanti: +2,2% per per produttivo e +0,9% per il terziario.

«Anche a livello locale – commenta Vosino – abbiamo riscontrato un risveglio delle compravendite nel settore non residenziale anche se la crisi e un livello di tassazione su Imu e Tasi che a Modena resta altissimo, sono un forte freno ad una riprese degli scambi immobiliari».

BANCHE Ai fondi la maggioranza dello storico istituto delle popolari

Bper, perfezionata la cessione di Icbpi

Incasso di quasi 200 milioni, tenuto l'1,5% del capitale

MODENA

Un incasso di 197,6 milioni e una plusvalenza netta di 162,2 milioni: questi gli effetti, che portano un rafforzamento patrimoniale (41 punti di Cet 1 ratio), della vendita da parte di Bper di una quota di Icbpi, lo storico istituto delle popolari. Ieri è stata definita l'operazione, coi fondi Bain Capital, Advent International e Clessidra Sgr che, attraverso la partecipata Mercury Italy, hanno acquisito la maggioranza del capitale, di cui Bper ha ceduto il 9,14% e di cui mantiene l'1,50%. E' dell'8,40 % circa la quota complessiva rimasta alle popolari: uscite definitivamente Veneto Banca, Pop Vicenza e Carige.

E' stata di 2 miliardi e 150 milioni la valutazione del 100% dell'istituto, che tra l'altro controlla CartaSi, società leader nel mercato delle carte di credito e dei pagamenti elettronici. Nell'accordo tra le banche e i fondi, Equita Sim e Mediobanca hanno lavorato come advisor finanziari.

(fra.tom.)

BANCHE - L'INIZIATIVA DI UNICREDIT

Due scuole modenesi premiate per i disegni sul risparmio

BOLOGNA

Circa 4000 alunni delle scuole elementari emiliano romagnole, 69 filiali in regione, circa 200 disegni in gara, 5 "giudici" alle prese con l'imbarazzo della scelta per decretare i vincitori di una gara, giocata con maestria tra pastelli e fantasia. Sono i numeri dell'edizione 2015 della Giornata del Risparmio per UniCredit. Oltre a visitare le filiali della banca sul territorio e a partecipare agli incontri tenuti dai team di UniCredit - si legge in una nota della banca - , i bambini hanno preso parte ad un concorso di disegno e creatività su un tema "da grandi" come il risparmio.

Una commissione giudicatrice ha individuato i migliori disegni, scegliendo in relazione alla capacità di resa, per immagini e originalità, di un concetto di "risparmio" capace di tener conto delle esigenze della società contemporanea.

CREATIVITA' Gli elaborati degli alunni per la Giornata del Risparmio

Per l'Emilia Romagna, dunque, sono sul podio gli alunni di Modena, Parma e Bologna. In dettaglio, quelli della V B della Scuola Primaria "Carlo Stradi", seguiti dal team UniCredit di Maranello (Modena); quelli della IV A della Scuola Primaria San Giovanni Bosco, seguiti dal team UniCredit dell'agenzia Modena Emilia Est; e quelli di V A e V B dell'Istituto La Salle di Parma, seguiti dal team UniCredit dell'agenzia Viale Piacenza. Le scuole dei vincitori riceveranno da UniCredit una stampante fornita da Samsung e alle singole classi andrà una coppa con la targa dedicata al "Campione del Risparmio". La consegna avverrà entro dicembre.

I MERCATI

. Lunedì
Maranello (Pozza)
Modena
Montese
Pievepelago
San Felice sul Panaro

. Martedì
Bomporto (Sorbara)
Campogalliano
Castelfranco Emilia
Castelnuovo Rangone (Montale)
Frassinoro
Lama Mocogno
Novi di Modena
San Possidonio
Sassuolo
Soliera
Zocca

. Mercoledì
Castelvetro di Modena
Cavezzo
Finale Emilia
Fiorano Modenese (Spezzano)
Guiglia
Maranello
Montecreto
Montefiorino
Novi di Modena (Rovereto)
Serramazzoni
Spilamberto

. Giovedì
Bastiglia
Bomporto
Camposanto
Carpi
Fiorano Modenese
Formigine (Magreta-Casinalbo)
Medolla
Nonantola
Polinago
Sestola
Vignola

. Venerdì
Castelfranco Emilia
Concordia sulla Secchia
Finale Emilia (Massa Finalese)
Maranello (Gorzano)
San Cesario sul Panaro
San Felice sul Panaro
Sassuolo
Savignano sul Panaro

. Sabato
Carpi
Castelnuovo Rangone
Formigine
Guiglia
Marano sul Panaro
Mirandola
Pavullo nel Frignano
Ravarino
San Prospero
Soliera

. Domenica
Cavezzo
Fanano
Fiumalbo
Guiglia
Palagano
Polinago

NUMERI UTILI

Pronto soccorso	118
Carabinieri	112
Questura	113
Vigili del fuoco	115
Guardia di Finanza	117
Emergenza infanzia	114
Telefono Azzurro	19696
Soccorso ACI	803116

SICUREZZA

Questura	059/410411
Polizia Stradale	059/248911
Polizia Municipale	059/20314
Polizia Ferroviaria	059/222336
Polizia Modena Nord	059/222336
Sos Truffa	800 631316
Carabinieri	059/3166111
Vittime Reati	059/284109
Guardie Giurate	059/209437
Giudice di Pace	059/2131996

SERVIZI

Provincia di Modena	059/209111
Comune di Modena	059/20311
Comune Informa	059/20312
Anagrafe	059/2032077
Movimenti Consumatori	059/343759
Info Agroalimentare	059/2033486
Sos turista	059/2032557
Agenzia delle Entrate	059/8393111
Cimitero San Cataldo	059/334103
Pony Express	059/828111
Centro Anziani	059/303320
Oggetti Smarriti	059/2033247
Alcolisti Anonimi	333/4208029
Guasti Enel	803 500

AMBIENTE

Servizio Clienti Hera	800 999500
S. Clienti Hera da cellulare	199 199500
Energia elettrica Hera	800 999010
Gas Hera	800 713666
Acqua e fognature Hera	800 713900
Teleriscaldamento Hera	800 713699
Centro Fauna Selvatica	339/8183676
Guardia Med. Veterinaria	059/311812

SALUTE

Policlinico	059/4222111
Usl 16 centralino	059/435111
Trasporto misericordia	059/332398
Croce Rossa	059/222209
Guardia Medica	059/375050
Tribunale Malato	059/4222243
Tribunale Malato fax	059/4222225

VISITE AI DEGENTI

NUOVO OSPEDALE CIVILE S. AGOSTINO - ESTENSE DI MODENA

ANESTESIA, RIANIMAZIONE E TERAPIA ANTALGICA
Visita ai degenti da lun a dom: 18.30-19.30
Sono ammesse due persone per degente
CARDIOLOGIA
Visita ai degenti da lun a dom: 8.00-9.00; 12.30-13.30; 18.15-19.15
U.T.I.C da lun a dom: 12.30-13.30;18.15-19.15
CHIRURGIA GENERALE
Visita ai degenti da lun a dom: 6.30-8.15; 12.00-15.00; 18.00-21.00
CHIRURGIA VASCOLARE
Visita ai degenti da lun a dom: 7.00-8.00; 12.00-16.30; 18.15-20.00
ENDOCRINOLOGIA E MALATTIE DEL METABOLISMO
Visita ai degenti da lun a dom. 6.30-9.00;12.15-15.00;18.15-21.00
GERIATRIA
Visita ai degenti da lun a dom: 6.30-9.00; 12.20-15.00;18.20-20.30
LUNGODEGENZA POST ACUZIE
Visita ai degenti da lun a dom: 7.00-9.00; 12.15-15.00; 18.15-20.30
MEDICINA AD INDIRIZZO CARDIOVASCOLARE
Visita ai degenti da lun a dom: 7.00-9.00; 12.30-14.00; 18.30-20.00
MEDICINA D'URGENZA E PRONTO SOCCORSO
Visita ai degenti da lun a dom: 7.00-9.00; 12.15-15.00; 17.00-20.00
UTMI: 13.15-14.15; 18.30-19.30
MEDICINA INTERNA E GASTROENTEROLOGIA
Visita ai degenti da lun a dom: 6.30-9.00;12.30-14.00;18.30-21.30
MEDICINA AD INDIRIZZO METABOLICO / NUTRIZIONISTICO
Visita ai degenti da lun a dom: 6.30-9.00; 12.15-14.30; 18.15-21.00
MEDICINA RIABILITATIVA
Visita ai degenti da lun a dom: 7.00-9.00; 12.15-14.00; 18.15-21.00
NEUROCHIRURGIA
Visita ai degenti da lun a dom: 6.30-8.30; 12.00-14.00; 18.00-21.30
CLINICA NEUROLOGICA - STROKE UNIT
Visita ai degenti da lun a dom: 7.00-9.00;12.00-14.00;18.00-20.00
Stroke Unit : 12.00-14.00;18.00-20.00
NEURORADIOLOGIA
Apertura al pubblico lun, mer, ven: 10.00-13.00; gio: 10.00-16.00;
sab: 9.00-12.00
ORTOPEDIA
Visita ai degenti da lun a dom: 6.30-8.30; 12.15-16.00; 18.15-21.00
RIANIMAZIONE NEURORIANIMAZIONE
Visita ai degenti da lun a dom: 13.00-14.00
SERVIZIO PSICHIATRICO DI DIAGNOSI E CURA
Visita ai degenti da lun a sab: 13.30-14.30; 18.30-19.45;
dom e festivi: 10.30-11.30; 15.30-17.30

NUMERI UTILI SANITÀ

MODENA
Informazioni 059 375050
Apertura al pubblico da lun a ven: 20.00-8.00 | sab e prefestivi: 10.00-8.00 (8.00 del giorno successivo al festivo)

CARPI
Informazioni 059 659342
Apertura al pubblico da lun a ven: 20.00-8.00 | sab e prefestivi: 10.00-8.00 (8.00 del giorno successivo al festivo)

CASTELFRANCO EMILIA
Informazioni 059 375050
Apertura al pubblico da lun a ven: 20.00-8.00 | sab e prefestivi: 10.00-8.00 (8.00 del giorno successivo al festivo)

CAVEZZO
Informazioni 848 800 328
Apertura al pubblico da lun a ven: 20.00-8.00 | sab e prefestivi: 10.00-8.00 (8.00 del giorno successivo al festivo)

FINALE EMILIA
Informazioni 848 800 328
Apertura al pubblico da lun a ven: 20.00-8.00 | sab e prefestivi: 10.00-8.00 (8.00 del giorno successivo al festivo)

FORMIGINE
Informazioni 059 558077
Apertura al pubblico da lun a ven: 20.00-8.00 | sab e prefestivi: 10.00-8.00 (8.00 del giorno successivo al festivo)

FRASSINORO
Informazioni 0536 309650
Apertura al pubblico da lun a ven: 20.00-8.00| sab e prefestivi: 10.00-8.00 (8.00 del giorno successivo al festivo)

LAMA MOCOGNO
Informazioni 0536 44880
Apertura al pubblico sab e prefestivi: 10.00-8.00 (8.00 del giorno successivo al festivo)

MIRANDOLA
Informazioni 848 800 328
Apertura al pubblico da lun a ven: 20.00-8.00 | sab e prefestivi: 10.00-8.00 (8.00 del giorno successivo al festivo)

MONTEFIORINO
Informazioni 0536 309500
Apertura al pubblico da lun a ven: 20.00-8.00 | sab e prefestivi: 10.00-8.00 (8.00 del giorno successivo al festivo)

MONTESE
Informazioni 059 982076
Apertura al pubblico da lun a ven: 20.00-8.00 | sab e prefestivi: 10.00-8.00 (8.00 del giorno successivo al festivo)

NONANTOLA
Informazioni 059 375050
Apertura al pubblico da lun a ven: 20.00-8.00 | sab e prefestivi: 10.00-8.00 (8.00 del giorno successivo al festivo)

PALAGANO
Informazioni 0536 309680
Apertura al pubblico da lun a ven: 20.00-8.00 | sab e prefestivi: 10.00-8.00 (8.00 del giorno successivo al festivo)

PAVULLO NEL FRIGNANO
Informazioni 0536 309720
Apertura al pubblico da lun a ven : 20.00-8.00 | sab e prefestivi: 10.00-8.00 (8.00 del giorno successivo al festivo)

PIEVEPELAGO
Informazioni 0536 309801
Apertura al pubblico da lun a ven: 20.00-8.00 | sab e prefestivi: 10.00-8.00 (8.00 del giorno successivo al festivo)

PRIGNANO SULLA SECCHIA
Informazioni 0536 874180
Apertura al pubblico da lun a ven: 20.00-8.00 | sab e prefestivi: 10.00-8.00 (8.00 del giorno successivo al festivo)

SASSUOLO
Informazioni 0536 874015
Apertura al pubblico da lun a ven: 20.00-8.00 | sab e prefestivi: 10.00-8.00 (8.00 del giorno successivo al festivo)

SERRAMAZZONI
Informazioni 0536 954255
Apertura al pubblico da lun a ven: 20.00-8.00 | sab e prefestivi: 10.00-8.00 (8.00 del giorno successivo al festivo)

SESTOLA
Informazioni 0536 62669
Apertura al pubblico da lun a ven: 20.00-8.00 | sab e prefestivi: 10.00-8.00 (8.00 del giorno successivo al festivo)

SPILAMBERTO
Informazioni 059 782732
Apertura al pubblico da lun a ven: 20.00-8.00 | sab e prefestivi: 10.00-8.00 (8.00 del giorno successivo al festivo)

VIGNOLA
Informazioni 059 7574740
Apertura al pubblico da lun a ven: 20.00-8.00 | sab e prefestivi: 10.00-8.00 (8.00 del giorno successivo al festivo)

ZOCCA
Informazioni 059 7574780
Apertura al pubblico da lun a ven: 20.00-8.00 | sab e prefestivi: 10.00-8.00 (8.00 del giorno successivo al festivo)

FARMACIE DI MODENA

Farmacia Albareto (Albareto)
Strada Albareto, 685 - 059-318334;
Farmacia Autodromo
Strada Formigina - 059-331382;
Farmacia B. V. Popolo
Via Str. Naz.le Giardini, 30/32
059-223877;
Farmacia B.V. della Salute
Corso Canalchiaro, 127
059-238319;
Farmacia Baggiovara Er. Giacobazzi
Via Canalino, 54 - 059-223821;
Farmacia Bernasconi
Corso Vittorio Emanuele II, 78
059-210144;
Farmacia Borri Maria
Via Giardini, 760 - 059-355454;
Farmacia Bruni
Via Emilia Centro, 180
059-243359;
Farmacia Buon Pastore
Via Conco, 32 - 059-300411;
Comunale Crocetta
Via Ciro Menotti, 370 - 059-251452;
Comunale del Pozzo
Via Emilia Est, 416 - 059-360091;
Comunale Giardini
Via Giardini, 431/a - 059-353579;
Comunale Gramsci
Via Gramsci, 45 - 059-311110;
Comunale i Portali
Via dello Sport, 54 - 059-371181;
Comunale La Rotonda
Via Casalegno, 39 - 059-441501;
Comunale Modena Est
Via IX Gennaio 1950, 29
059-282202;
Comunale Modena Ovest
Via del Giglio, 19 - 059-821316;
Comunale Morane
Via Morane, 274 - 059.300500;
Comunale Storchi
Viale Storchi, 155 - 059.222238;
Comunale Vignolese
Via Vignolese, 537 - 059-363330;
Comunale Villaggio Giardini
Via Pasteur, 21 - 059-342040;
Farmacia Del Collegio
Via Emilia Centro, 151
059-222549;
Farmacia Della Bona P. e G. Snc
(San Damaso)
Strada Vignolese, 1263
059-469108;
Farmacia Grandemilia (Cittanova)
Via Emilia Ovest, 1480
059-848755;
Farmacia Madonna Pellegrina
Via Bellinzona, 59/61 - 059-392732;
Farmacia Madonnina
Via Tabacchi, 5 - 059-333153;
Farmacia Montegrappa
Via Costa Cesare, 60 - 059-331366;
Farmacia Quattro Ville
(Castelfranco - Lesignana)
Via S. Onofrio, 107 - 059-827367;
Farmacia S. Agostino Dini M.
Piazzale Erri - 059-216297;
Farmacia S. Antonio
Viale Verdi, 161 - 059-221389;
Farmacia S. Omobono
Via Emilia Centro, 167
059-222872;
Farmacia San Faustino di Incerti G.
Via Giardini, 236 - 059-351157;
Farmacia San Geminiano
Viale Buon Pastore, 400
059-305352;
Farmacia San Giorgio
Via Manifattura Tabacchi, 79
059-223827;
Farmacia San Giuseppe Dott.ssa Pacchioni M.C. & C. Snc
Via Castellaro, 25 - 059-243369;
Farmacia San Lazzaro Sas
Largo Garibaldi Giuseppe, 18
059-223736;
Farmacia San Marco
Corso Duomo, 54 - 059-244421;
Farmacia San Martino (Portile)
Via Chiossi Oreste, 12
059-460185;
Farmacia San Paolo Sas
Via Emilia Est, 799 - 059-360268;
Farmacia Santa Caterina Snc
Viale Muratori Lodovico Antonio, 145
059-239195;
Farmacia Santa Chiara
Via Wiligelmo - 059-355722;
Farmacia Santa Filomena
Corso Duomo, 4 - 059-223916;
Farmacia Sant'Elena
Via Canaletto Sud, 123
059.310488
Farmacia Scalabrini Sandro e C. Sas
(Cognento)
Via Dei Traeri, 104 - 059-353006;
Farmacia Torrenova
Via Nonantolana, 685/T
059-254535

LA NUOVA PRIMA PAGINA + LA STAMPA
L'informazione quotidiana di Modena e Provincia
IN ABBINAMENTO OBBLIGATORIO
ABBONAMENTI
IN EDICOLA (Versione Cartacea)
3 MESI - 78 numeri dal lunedì al sabato € 79,00
6 MESI - 156 numeri dal lunedì al sabato € 149,00
1 ANNO - 312 numeri dal lunedì al sabato € 270,00
Per informazioni e sottoscrizioni
☎ 059.281700

EVENTI A MODENA E PROVINCIA

19 dicembre - Modena
Mercatino biologico Biopomposa
Mercatino settimanale di prodotti agricoli biologici
In Piazza Pomposa - Dalle ore 08,00 alle 14,00
Info: tel. 347/5632650

Fino al 23 dicembre - Modena
Mercatino artigianato artistico "Tra borghi e contrade"
Gli artigiani artistici espongono le proprie creazioni: quadri, ceramiche, burattini, oggetti in legno e in tessuto, gioielli, ecc. - In centro storico, Borgo Sant'Eufemia e Contrada Carteria; Dalle 09,00 alle 19,00

19 dicembre - Carpi
Aperitivo al N.I.C.
Aperitivo con ricco buffet dalle ore 18,00 - Presso "NIC - New Italian Cafè"
Via delle Magliaie 13 - Info: tel. 349/6699060

19 dicembre - Modena
Aperitivo al Next Age 65
Dalle ore 18,00 alle 20,00 un fresco aperitivo con buffet
Presso "Next Age 65 Discobar", Via Emilia Est 963

19 dicembre - Modena
Aperitivo & Buffet con musica e karaoke
Aperitivo con ricco buffet e tanta allegria fino a tardi!
Si canta e ci si diverte dalle 20,00 - Presso "Bar Mascagni"
Panta Rei, Via Emilia Est 93 - Info: tel. 348/8095406

19 dicembre - Modena
Dj set night
Dj set con Luca Zanarini - Presso "Gilda Club"
In Via Sallustio 65 - Info: tel. 333/5763607

19 dicembre - Modena
First Class
Tutte le hits del momento e la migliore House Music, dj rotation: Herbie dj e Robby Ruini dj! Star Voice Vanessa Singer Vocalist - Ingresso gratuito
Presso "Frozen", Strada Contrada 346; Info: tel. 059/460860

20 dicembre - Modena
"Tremenda" - Adesso è domenica
Dj set con Robby Ruini dalle 19,30 fino a tarda notte - Apericena a buffet fino alle 21,30 - Cena a partire dalle ore 21,00 con 4 menù differenti
Presso "Gilda Club", Via Sallustio 65; Info: tel. 340/5939416

20 dicembre - Modena
Happy Hour Birra
Sera happy hour con sconti sulle consumazioni di birra per tutta la serata
Presso "Sir Francis Drake Pub", Viale Emilio Po' 86/A

21 dicembre - Modena
Revolucion Latina
Con El Chico dj e Vanessa Singer Vocalist - Balli con Esther & Richard
Presso "Frozen", Strada Contrada 346 - Info: tel. 059/460860

22 dicembre - Modena
Mercatino biologico Biopomposa
Mercatino settimanale di prodotti agricoli biologici - In Piazza Pomposa
Dalle ore 07,00 alle 14,00; Info: tel. 347/5632650

TEATRO COMUNALE DI MODENA LUCIANO PAVAROTTI
Via del Teatro, 8 - 41121 Modena - telefono 059 2033020
Domani, domenica 20 dicembre, ore 16, wikiclassica.mo: ORCHESTRA SENZASPINE
I giocattoli di Mozart - Matteo Parmeggiani direttore
Joo Cho soprano, Quirino Principe voce recitante
Biglietteria del Teatro Comunale: acquisto telefonico tel. 059 2033010
biglietteria@teatrocomunalemodena.it; www.teatrocomunalemodena.it

IL SANTO

Sant' Anastasio I

Papa

Il «Liber Pontificalis» lo dice romano di origine. Edificò a Roma la basilica Crescenziana, individuata, oggi, in San Sisto Vecchio. Combatté con energia il donatismo nelle provincie settentrionali dell'Africa, ratificando le decisioni del Concilio di Toledo del 400. Questo Pontefice è conosciuto specialmente per la controversia origenista. Nel 399 gli amici di san Gerolamo si adoperarono per ottenere da lui una formale condanna dell'origenismo. Sollecitato anche da lettere e da ambasciatori di Teofilo, vescovo di Alessandria, per la partecipazione dell'Occidente a questa lotta, condannò le proposizioni presentategli. Fu in ottimi rapporti con Paolino, poi vescovo di Nola. Della copiosa corrispondenza, che Anastasio dal Laterano indirizzò a personalità di vari paesi, sono rimaste poche lettere. Dopo un pontificato breve (399-401) e molto attivo, Anastasio morì il 19 dicembre 401. Fu sepolto sulla Via Portuense in un monumento sepolcrale posto fra le basiliche di S. Candida e dei SS. Abdon e Sennen. S. Gerolamo, che aveva avuto parole di alto elogio per Anastasio, giunse a scrivere che se egli morì così presto, fu per un riguardo della Provvidenza, la quale non volle che un simile vescovo fosse testimone della caduta di Roma (avvenuta nel 410 per opera di Alarico). Tale elogio è entrato nel Martirologio Romano. Il culto reso al pontefice e ai suoi predecessori, ad eccezione di Zosimo, fiorì in breve tempo: il suo nome figura già nel Martirologio Geronimiano datato alla metà del sec. V.

L'OROSCOPO

ARIETE: C'è una persona che vi è particolarmente cara e alla quale state pensando da tempo che oggi potrebbe aver davvero bisogno del vostro aiuto e del vostro sostegno. Difficilmente incontrerete ostacoli: anzi tutto vi sembrerà tremendamente facile.

TORO: La pace attraverserà il vostro rapporto d'amore: solo i single, purtroppo, non vedranno ancora la luce del sole in questo giorno. C'è una persona che vi adula e che mira ad approfittarsene di voi: badate bene di non cadere in una delle sue trame.

GEMELLI: Siete più distratti del solito: badate al concreto e non alla forma. Meditate sempre di prendere una decisione. A volte rischiate di essere impulsivi. Avete l'autorevolezza e mettete il cuore in tutto: forse troppo, così la gente si approfitta di voi.

CANCRO: Oggi vi sentirete particolarmente curiosi. Misteri e segreti vi affascineranno. Ma attenti a non rivelare i vostri. Un periodo particolarmente fertile di idee e di iniziative: ma cosa aspettate a tradurle in pratica? Il tempo trascorso non torna.

LEONE: Oggi qualche amico potrebbe chiedere il vostro aiuto: se la cosa vi entusiasma, tuttavia sappiate che presto lo farà ancora. Oggi potendo cercate di aiutare chi vive la difficoltà: dimenticate le vostre e dedicatevi agli altri.

VERGINE: Oggi potreste ricevere una vera e propria delusione da una persona che consideravate amica. Buone notizie in arrivo: vi sorprenderanno al punto che resterete increduli. Incontri fortuiti potrebbero rivelarsi molto importanti.

BILANCIA: Perchè state diventando gelosi del vostro partner? Ha bisogno solo dei suoi spazi. Giornata piena di entusiasmo e di vitalità: cercate di riposare poi che ne avete bisogno. Vi senterete iperattivi e con tanta voglia di fare.

SCORPIONE: Oggi riceverete proposte che potrebbero farvi arrossire: non siate precipitosi e mantenete la calma. Non forzate la mano in quella situazione che vi preme: potreste ricevere sgradite sorprese. Non sempre si può avere subito tutto.

SAGITTARIO: Non rinviate oggi una decisione che ormai avete preso da tempo: questo non sta dalla parte vostra e naviga contro di voi. La persona che vi sta a cuore oggi vi sembrerà imbronciata: non è il caso di indagare. Passerà.

CAPRICORNO: Una persona che è interessata a voi potrebbe oggi mostrarsi distaccata e fredda: fate mente locale e scoprirete che avete un pizzico di colpa anche voi. Basta comunque fare il primo passo.Qualcuno vi metterà di buon umore.

ACQUARIO: Quando l'amore si nasconde tutto sembra girare al contrario: oggi mettete da parte i rancori e le gelosie e ne trarrete vantaggio. Coraggio più fiducia in voi stessi e nelle vostre capacità: spesso è più comodo dire che non si è capaci in nulla.

PESCI: Datevi da fare di più se volte ottenere quello che vi siete preposti: non lasciate oggi nulla al caso, ma sappiate leggere gli eventi e sfruttare le opportunità che oggi non mancheranno. Non tradite la vostra natura: cercate di essere voi stessi in ogni frangente.

ACCADDE OGGI

1945 – L'Austria diventa una repubblica per la seconda volta: la prima era stata interrotta dall'Anschluss nazista del 12 marzo 1938
1963 – Zanzibar ottiene l'indipendenza dal Regno Unito e diventa una monarchia costituzionale guidata da un sultano
1972 – L'Apollo 17, ultima missione dell'uomo sulla Luna, rientra sulla Terra
1974 – L'Altair 8800, il primo personal computer, viene messo in vendita
1981 – La Spagna adotta la sua bandiera attuale
1984 – Il Regno Unito e la Repubblica Popolare Cinese firmano la Dichiarazione congiunta Cino-Britannica, che cede Hong Kong alla Cina nel 1997
1997 – Esce il film Titanic
2000 – Al via il lavori di costruzione della Metropolitana di Torino
2001 - Inizio della rivolta popolare denominata Cacerolazo in Argentina. Determinerà la caduta del presidente Fernando de la Rúa
2005 – Viene inaugurata la ferrovia Roma-Napoli ad alta velocità

TRENI LOCALI

Per informazioni: 840.151.152

Linea Modena - Sassuolo

Partenze da Modena:
Feriali: 6.00 - 6.30 - 7.00 - 7.30 - 8.00 - 8.30 - 8.55 (bus) - 9.35 - 10.35 (bus) - 11.35 - 12.05 - 12.35 - 13.05 - 13.35 - 14.05 - 14.35 - 15.35 - 16.35 - 17.05 - 17.20 (bus) - 18.05 - 18.35 - 19.10 (bus) - 19.35 - 20.40 (bus)
Festivi: i treni non circolano nei giorni festivi

Partenze da Sassuolo:
Feriali: 6.09 - 6.44 - 7.09 - 7.44 - 8.09 - 8.44 - 9.14 - 9.45 (bus) - 10.14 - 11.35 (bus) - 12.14 - 12.49 - 13.14 - 13.49 - 14.14 - 14.49 - 15.14 - 16.14 - 17.14 - 17.49 - 18.15 (bus) - 18.49 - 19.14 - 19.55 (bus) - 20.14 - 21.25 (bus)
Festivi: i treni non circolano nei giorni festivi

Linea Vignola - Bologna

Partenze da Vignola:
Feriali: 6.07 - 6.46 - 7.48 - 8.48 - 9.48 - 10.48 - 11.48 - 12.48 - 13.48 - 14.48 - 15.48 - 16.48 - 17.48 - 18.48 - 19.48 - 20.48 - 21.22 - 22.30 (bus)
Festivi: 7.48 - 10.48 - 13.48 - 16.48 - 20.48

Partenze da Bologna:
Feriali: 5.30 - 6.37 - 7.15 - 8.16 - 8.42 - 9.16 - 10.16 - 10.42 - 11.16 - 12.16 - 13.16 - 13.42 - 14.16 - 15.16 - 15.44 - 16.16 - 17.16 - 18.16 - 19.16 - 20.16 - 21.16 (bus)
Festivi: 6.37 - 9.16 - 12.16 - 15.16 - 19.16

LA RICETTA • Biscottini sfiziosi al cocco

Ingredienti:

. 200 g di farina di cocco
. 2 Uova
. 2 Cucchiaini di lievito per dolci
. 200 g di farina 00
. 150 g di zucchero
. 100 g di burro
. 1 Pizzico di sale
. 150 ml di latte

Dosi: per 15 biscotti

Note: Dolcetti

Preparazione:
Setacciate la farina e versatela in una ciotola con 150 grammi di farina di cocco, le uova, il lievito e lo zucchero. Unite anche il burro tagliato a pezzettini, il sale e versate il latte a filo. Mescolate bene, sino a ottenere un composto liscio e senza crepe, dopodiché formate una palla, copritela con la pellicola per alimenti e fatela riposare in un luogo asciutto. Dopo circa 30 minuti riprendete l'impasto, stendetelo su un piano da lavoro infarinato e ritagliate i vostri biscotti, utilizzando le formine che più vi piacciono. Adagiateli su una teglia foderata con carta forno e spolverizzate la superficie con il rimanente cocco disidratato. Infornateli a 180°C per circa 15 minuti e, una volta pronti, fateli raffreddare a temperatura ambiente. Ricetta da www.gustissimo.it

WEB UTILE

Municipio di Modena:
www.comune.modena.it
Provincia di Modena:
www.provincia.modena.it
Informazioni turistiche:
turismo.comune.modena.it/it/canali-tematici/scopri-il-territorio
Informazioni Appennino:
www.appenninomodenese.net/ar75/
Servizi biblioteche universitarie:
www.biblioreggio.unimo.it
Istruzione a Modena:
istruzione.comune.modena.it/istruzionemo/
Camera di commercio:
www.mo.camcom.it/
Prefettura di Modena:
www.prefetturamodena.it/
Poste italiane:
www.poste.it
Regione Emilia Romagna:
www.regione.emilia-romagna.it
Diocesi di Modena e Nonantola:
www.modena.chiesacattolica.it
Servizi sanitari - ospedalieri:
www.policlinico.mo.it/
Servizi Hera:
www.gruppohera.it

AEROPORTI

AEROPORTO DI PARMA
Tel. 0521-9515

Voli per LONDRA
. dal 25 ottobre al 25 marzo partenze ore 22,25 (Lu, Me, Ve)
. dal 19 dicembre al 2 gennaio partenze ore 22,25 (Sa)

Voli per TRAPANI
. dal 25 ottobre al 25 marzo partenze ore 12,50 (Ma, Gi, Sa)

AEROPORTO DI BOLOGNA
Tel. 051-6479615

Voli per BERLINO (Schonefeld)
. dal 27 ottobre al 26 marzo partenze ore 13,40 (Tutti i giorni)

Voli per FRANCOFORTE
. dal 25 ottobre al 26 marzo partenze ore 14,55 (Tutti i giorni)

Voli per LONDRA (Stansted)
. dal 25 ottobre al 26 marzo partenze ore 06,20 (Tutti i giorni)

Voli per MADRID
. dal 25 ottobre al 26 marzo partenze ore 12,35 (Tutti i giorni)
. dal 25 ottobre al 26 marzo partenze ore 16,50 (Tutti i giorni)

Voli per MONACO
. dal 25 ottobre al 26 marzo partenze ore 13,00 (Tutti i giorni)

Voli per PARIGI (Charles de Gaulle)
. dal 25 ottobre al 26 marzo partenze ore 07,00 (Tutti i giorni)

Voli per ROMA FIUMICINO
. dal 25 ottobre al 26 marzo partenze ore 12,15 (Tutti i giorni)
. dal 25 ottobre al 26 marzo partenze ore 18,40 (Tutti i giorni)

(music & food)
ore 21,00 via EMILIA EST 963 -MO-
NEXTAGE LOUNGE BAR 65
BENVENUTI

SERIE B La Salernitana si inchina alle reti di Belingheri e del Diablo: per i gialli bel balzo in attesa delle gare di oggi

Modena, una vittoria-sollievo

Capolavoro Granoche prima dell'infortunio: si teme un lungo stop

MODENA	2
SALERNITANA	0

Reti: 40' Belingheri, 44' Granoche
MODENA (4-3-3): Provedel; Gozzi, Popescu, Marzorati, Rubin; Belingheri (45' st Sakaj), Giorico, Galloppa (33' st Olivera); Nardini, Granoche (12' st Stanco), Luppi. A disposizione Manfredini, Zucchini, Minarini, Doninelli, Nizzetto, Marchionni. Allenatore Crespo.
SALERNITANA (4-3-3): Terracciano; Colombo, Lanzaro, Empereur, Rossi; Odjer, Moro (37' st Sciaudone), Bovo (15' st Milinkovic); Eusepi (15' st Donnarumma), Gabionetta, Coda. A disposizione Strakosha, Pollace, Trevisan, Perrulli, Troianiello, Ronchi. Allenatore Torrente.
Arbitro: Illuzzi di Molfetta (Oliveri/Baccini)
Note: spettatori paganti 1.492 (incasso euro 11.837) e abbonati 2.788 (quota 20.154 euro) Ammoniti: Empereur, Marzorati, Belingheri, Moro. Angoli 7-4. Recupero 0'-5'.

■ **MODENA.** I gialloblù di Crespo conquistano la seconda vittoria consecutiva in casa e tre punti fondamentali, battendo per 2-0, e superando in classifica, la Salernitana. Un Modena che ha tenuto il campo approfittando delle evidenti difficoltà della squadra avversaria.

Il primo tempo parte senza conclusioni significative fino al 10'. Solo un episodio contestato dalla Salernitana con Bovo che dopo un contatto cade in area avversaria, ma per l'arbitro non c'è fallo. Prima occasione per il Modena all'11'. Galloppa serve una palla perfetta a Luppi, che scatta con un pelo di ritardo, ma la possibilità di un gol svanisce non solo per questo ma anche per il fischio del fuorigioco. Il Modena in questa fase del match, rimane molto arrestrato e Granoche, non per colpa sua, vede pochissime palle. Anche quando parte in contropiede, come con Luppi, al 27', la squadra rimane indietro. Un'altra occasione arriva al 28' con Rubin che servito da Galloppa prova il pallonetto, che Terraciano devia per il primo angolo del match. Seguono 3 minuti di pressing con 4 calci d'angolo per il Modena generati da deviazioni del portiere della Salernitana su due gran conclusioni, prima a firma Rubin, pericoloso con un tiro al volo centrale dal limite dell'area, e con Granoche, un attimo dopo. Il Modena c'è più di una Salernitana che anche quando è in possesso palla non riesce a costruire nulla e a dare concretezza. Ne approfitta il Modena che al 39' conquista il quinto calcio d'angolo. Ne segue una mischia in area. Belingheri prima sbaglia il pallone su girata, poi su palla ribattuta e crossata da Nardini compensa l'errore e pur in evidente fuorigioco (che solo l'assistente non vede), colpisce di testa e mette dentro la palla del vantaggio. Al 44' bella progressione centrale del Modena. Nardini lancia Granoche che dopo avere intercettato la palla al limite dell'area controlla con grande lucidità e con un tocco preciso supera Terraciano. Le squadra vanno per la prima volta negli spogliatoi sul 2-0.

Per il Modena è iniezione di fiducia.

Secondo tempo: La prima azione pericolosa è del Modena, al 4'. Sulla trama di un calcio d'angolo ci prova con Granoche che di testa batte alto. Al 10' El Diablo però si accascia a causa di uno scontro con un'avversario che arriva forte alle sue spalle. Non c'è fallo ma c'è evidente dolore per l'attaccante gialloblù che a terra agita le gambe. Sarà obbligato ad uscire in barella tra gli applausi del pubblico della curva. Al suo posto c'è Stanco che al 16' brucia subito una grande occasione, battendo di ginocchio davanti alla porta una palla che poteva essere la terza in rete. Poco dopo Luppi segna un bel gol, ma virtuale, perché su azione già interrotta dall'arbitro. La Salernitana prova la reazione nei successivi 10 minuti, ma non arriva mai ad impensierire Provedel. Bravo Rubin a sventare un traversone dalla destra. Il ritmo rallenta molto. Il Modena tenta di gestire il vantaggio. Al 34' punizione della Salernitana dal limite, con Prodezza di Provedel che devia in angolo un missile diretto sotto la traversa. E dal calcio d'angolo è ancora un attento Provedel a respingere di pugno. Nonostante i 5 minuti di recupero, le due porte non vengono più attaccate seriamente. Il Modena gestisce il risultato che segna una vittoria che vale doppio. Con i tre punti i gialloblù balzano a 21 punti, temporanemente fuori dalla zona play-out, superando la stessa Salernitana, in attesa delle gare di oggi. La prossima sarà ravvicinata, già mercoledì, in trasferta, a Pescara.

CONTENTI... MA NON DEL TUTTO Sopra i giocatori del Modena a fine gara. In alto Granoche che segna ed esulta, nel riquadro l'uscita dolorante

L'uruguagio esce in barella: oggi il responso, filtra pessimismo Mercoledì trasferta a Pescara

Le pagelle
Galloppa, garanzia di qualità

PROVEDEL 6.5. Una sola grande parata, ma dimostra di esserci sempre. E' in un ottimo momento.
GOZZI 6.5. Solita sicurezza in difesa: nella ripresa compensa con grandi interventi qualche disattenzione iniziale.
POPESCU 6: regala una palla pericolosa nel primo tempo.
MARZORATI 6.5: guida con tranquillità il centro della retroguardia.
RUBIN 6.5: attento e preciso in possesso palla. Solita corsa.
BELINGHERI 6.5: sblocca il match, anche se il suo gol è in fuorigioco (**45' st Sakaj sv**).
GIORICO 6: grande impegno, ma fatica a dare concretezza al suo gioco.
GALLOPPA 7: la sua presenza alza il livello del centrocampo. Fondamentale in questo Modena (**33' st Olivera sv**).
NARDINI 6.5 : determinante nel primo gol, interpreta bene il ruolo di ala "di sacrificio" nel tridente offensivo.
GRANOCHE 7.5: il gol è fantastico ma non è tutto: sembra di rivedere il Diablo dell'anno scorso. Il suo infortunio è una tegola (**12' st Stanco 5.5.**Sperca una grande occasione appena entrato).
LUPPI 6.5: primo temo in chiaroscuro, ripresa in deciso crescendo. Sta trovando continuità. Segna un gol capolavoro, peccato sia a gioco fermo.

MODENA-SALERNITANA Il tecnico dopo il 2-0: «Rimossi i blocchi che avevamo»

Crespo: «Una partita perfetta»

Allarmato per Granoche : «Sembra una botta seria»

«Abbiamo giocato una partita perfetta, sulla quale non ho nulla da recriminare. E' evidente che sono stati rimossi quella serie di blocchi che avevano caratterizzato una parte del campionato». Nel dopo partita, mister Crespo è soddisfatto ma il volto è cupo e preoccupato per le condizioni di Granoche. «Purtroppo temo che non ci sia nulla di buono. Speriamo che dall'ospedale arrivino buone notizie ma la botta alla clavicola sembra essere davvero seria. Non ci facciamo mancare nulla. Non ci voleva, soprattutto in un momento come questo dove il mazzo di carte a disposizione era di fatto tornato al completo». L'infortunio di El Diablo, rimasto a terra dopo uno scontro con un giocatore avversario rischia di fare piombare un'altra tegola sul Modena e, subito, è capace di rovinare la festa per una vittoria che i gialloblù, forse anche per le carenze della squadra ospite, ha comunque meritato. «E' stata una bella prestazione, ancora più importante per la delicatezza della partita. Le cose finalmente iniziano nuovamente a girare e la squadra è quella che tutti vogliamo vedere». Capitolo Luppi, autore di una bella prestazione. Problemi superati con il mister?: «Io gliel'ho detto, la porta del pulmann è aperta e c'è posto se vuole salire (il riferimento è al mercato di gennaio che dopo gli screzi di due mesi fa con il mister, per Luppi sembrava in uscita, ndr), e lui ha cambiato mentalità»

C'E' ANCORA POSTO Crespo ha dato ancora fiducia a Luppi (a fianco) che lo sta ripagando con buone prestazioni

«Non ci voleva, il mazzo di carte era tornato al completo...» Su Luppi: «Gli ho detto che la porta del pullman era ancora aperta. E lui ha cambiato mentalità»

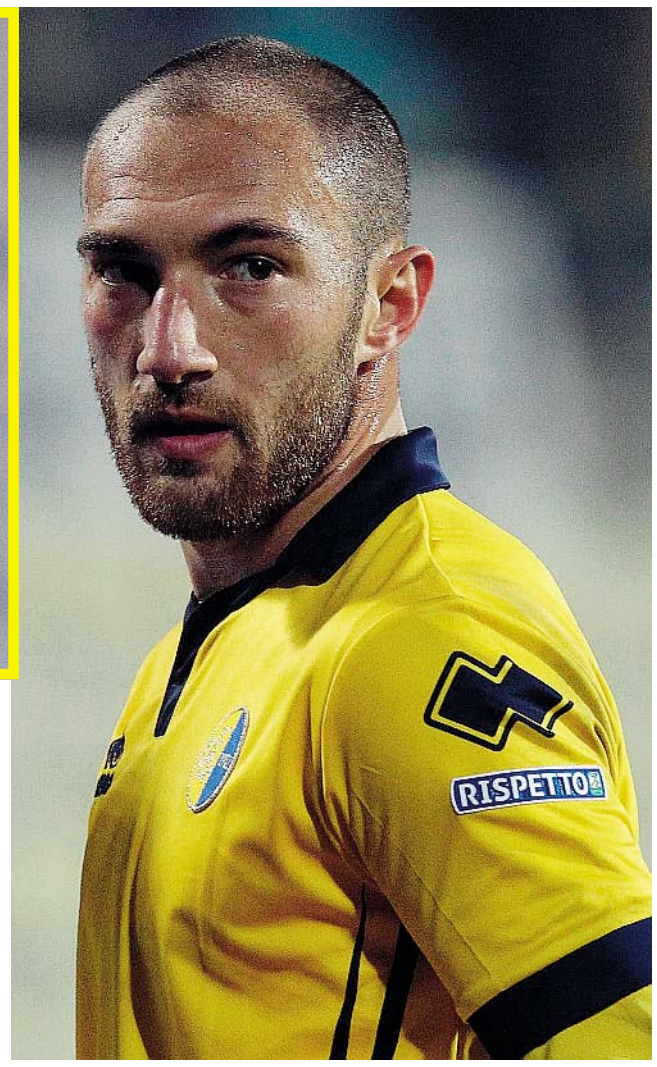

Perugia rimonta con Ardemagni

PERUGIA	**4**
LIVORNO	**1**

Reti: 33' Moscati, 11' st Drolè, 26' e 45' st Ardemagni, 29' st Parigini

PERUGIA (4-3-3): Rosati; Della Rocca (1' st Ardemagni), Spinazzola, Taddei (7' st Rizzo), Volta; Zeblì, Belmonte, Del Prete; Di Carmine, Zapata (1' st Drolè), Parigini. A disp. Zima, Comotto, Rossi, Mancini, Lanzafame, Joss. All.: Bisoli

LIVORNO (4-3-1-2): Ricci; Calabresi (35' st Biagianti), Gonnelli, Lambrughi, Gasbarro; Moscati (41' st Rafati), Schiavone, Luci; Jelenic; Comi, Pasquato. A disp: Pulidori, Ceccherini, Bunino, Jherson, Kukoc. Allenatore: Bortolo Mutti

Note: espulsi al 39' Comi e al 30' st Perugini per doppia ammonizione. Ammoniti Della Rocca, Gonnelli, Schiavone, Belmonte, Zapata, Volta, Ardemagni, Spinazzola. Espulso il tecnico del Livorno Mutti.

■ **PROGRAMMA.** Oggi (ore 15): Ascoli-Novara, Brescia-Spezia, Cesena-Ternana, Como-Avellino, Latina-Crotone, Trapani-Pro Vercelli, Virtus Entella-Vicenza, Virtus Lanciano-Pescara, Cagliari-Bari (ore 18).

■ **CLASSIFICA.** Crotone 40, Cagliari 37, Bari 35, Novara 34, Brescia 30, Pescara 28, Cesena 27, Perugia 27, Entella 25, Trapani 24, Spezia 24, Livorno 23, Pro Vercelli 23, Avellino 22, Ternana 22, Modena 21, Vicenza 20, Latina 20, Salernitana 20, Ascoli 17, Lanciano 14, Como 10.

SERIE A I biancorossi hanno già fermato Napoli e Milan. Ko tra le polemiche con Fiorentina (poi eliminata in coppa) e Inter

Arriva la Juve e fa paur(issim)a ma il Carpi con le big ci sa fare

Due punti, quattro belle prestazioni, recriminazioni per gli arbitraggi con la sensazione di aver subito torti: il bilancio del Carpi sin qui con le big è di quelli importanti, considerando il bottino complessivo di soli dieci punti. Di cui due però contro Napoli e Milan, fermati al Braglia, così come poteva succedere a Inter e Fiorentina, passate di misura e tra le polemiche per alcune decisioni della direzione di gara. Non c'è tutto per dire che la formazione di Castori faccia meglio nelle "sfide impossibili", ma tanto sì e ci si aggrappa anche a questo, pensando alla proibitiva gara contro la Juve. Il peggio che potesse capitare, vedendo come si è rimessa in moto la corazzata di Allegri.

Ma non è che le prospettive fossero rosee prima degli altri big match vissuti al Braglia, eppure il Carpi è sempre uscito dal campo tra gli applausi. Con l'Inter fu solo un rigore nel finale a togliere il primo punto della storia in serie A, con la Fiorentina solo l'acuto di Babacar, con l'allora diesse Sogliano che in conferenza stampa si lamentò per un penalty non concesso ai suoi. Poi una grande prova difensiva fermò il Napoli, che arrivava da dieci gol in due partite. Un bunker che ha funzionato anche col Milan, anche spaventato dall'ottimo inizio dei biancorossi, che per un periodo hanno dato l'impressione di poterla vincere. Ora la Juve, che rispetto alle altre big arriva a Modena nel suo momento migliore e che pare ingiocabile. Ma il Carpi ha già dimostrato di saper esaltarsi, quando la missione è impossibile. E, uscendo dal campionato, lo pareva anche la Coppa Italia a Firenze, ma sappiamo com'è andata.

AL BRAGLIA SEMPRE A TESTA ALTA Il Carpi nei big match: qui contro l'Inter

Allenamento a pranzo: Martinho, Kl15 e Pasciuti in recupero

Chi a supporto di Borriello? Questo uno dei dubbi per Castori sulla formazione da schierare contro la Juve nel lunch match di domani, per cui al Braglia si va verso il tutto esaurito. Kl15, che ieri era dato sulla via del recupero, se in condizione ottimale, potrebbe essere l'ipotesi più gettonata a supporto del bomber ex Juve, anche se Matos (che ha giocato tutta la partita in Coppa Italia) può essere la sorpresa all'inizio. Anche nel resto della formazione dubbi dettati dalle condizioni fisiche: Pasciuti e Martinho, altri due probabili titolari, sono comunque sulla via del recupero, dopo l'allenamento che il Carpi ha sostenuto a mezzogiorno per abituarsi all'orario del match.

L'ARBITRO

Prima volta con Giacomelli

Sarà la prima volta del Carpi con Piero Giacomelli (In foto Palermo Calcio), arbitro della sezione di Trieste che dirigerà la sfida coi bianconeri, assistito da Vuoto e Ranghetti (quarto uomo Dobosz).

Il fischietto giuliano, professione imprenditore, ha invece arbitrato la Juve due volte l'anno scorso, nei successi casalinghi dei bianconeri contro Cesena ed Empoli.

Sassuolo a Verona, Missiroli ancora playmaker

Verso il forfait Magnanelli, che anche ieri ha lavorato a parte (come Antei, Defrel e Terranova), sarà ancora Missiroli a guidare il centrocampo del Sassuolo nella sfida di domani a Verona. Missile play, Pellegrini (reduce dal primo gol in serie A) al suo fianco, con Laribi a completare molto probabilmente il terzetto mediano, che a quel punto sarebbe lo stesso della trionfale trasferta a casa Sampdoria. A cui il Sassuolo non ha potuto dare seguito immediato, a causa del rinvio del match col Toro. Cercheranno di farlo domani i neroverdi, al Bentegodi contro l'Hellas, dove fischierà l'internazionale Guida di Torre Annunziata: in parità il suo bilancio col Sassuolo, che ne ha vinte e perse quattro e pareggiate due.

DILETTANTI Ultime dai campi e gli arbitri per le gare di domani

Il Castelfranco perde Cortesi Castelvetro, Cozzolino è out

Le partite di domani dei dilettanti (ore 14.30).

SERIE D

LEGNAGO-V.CASTELFRANCO
Nei veronesi è squalificato Zerbato (al suo posto il rientrante Broso, 9 gol finora), infortunato il giovane Martino.
Chezzi perde Cortesi, che si è stirato, e Girelli alla prese con una botta (per lui massimo panchina), quindi l'unica variante rispetto alla vittoria sulla Correggese sarà il ritorno di Alessandro Vinci dietro, con Benedetti centrale.
LEGNAGO (4-1-3-2): Cybulko; Chiarini, Falchetto, Bigolin, Cifarelli; Tessari; Zaninamacchia, Taylor, Viviani; Bernardes, Broso. All.: Orecchia.
CASTELFRANCO (4-4-2): Gibertini; Vinci A., Benedetti, Biagini, Laruccia; Hamza, Negri, Cortese, Martina; Spadafora, Rolfini. All. Chezzi.
Arbitro: Andulajevic di Messina.
Altre gare: Girone D: Altovicentino-Villafranca Veronese (Miele di Nola), Clodiense-Bellaria Igea Marina (Angelucci di Foligno), Correggese-Fortis Juventus (Bindella di Pesaro), Forli'-Rovigo (Massara di Reggio Calabria), Lentigione-Imolese (Morabito di Acireale), Mezzolara-Union Arzignanochiampo (Monaco di Termoli), Parma-Sammaurese (Ceccon di Lovere), Ribelle-Ravenna (Gualtieri di Asti), Romagna Centro-San Marino (Vimercati di Cosenza).

ECCELLENZA

GIRONE A. Cittadella - Pallavicino (Pette Bologna). Cittadella: squalificati Mustafai e Somuah. Pallavicino: infortunato Nadotti.
Formigine - Fidenza (Cortese Bologna). Formigine: Ansaloni squalificato, Ganzerla infortunato. Fidenza: squalificato Bastoni, a disposizione Bonometti, arrivato dal Roylae Fiore.
Salsomaggiore - Castelvetro (Villa Rimini). Salsomaggiore: non c'è più Dallagiovanna, che è stato incredibilmente lasciato libero, e Daffe, assente da diversi giorni per motivi personali. Castelvetro: fuori Ricci, Cozzolino G., Bernabiti, Ingorde, Tammaro e Mazzini.
San Felice - Luzzara (Bertuzzi Piacenza). S.Felice: fuori Negrelli, Traore e Di Natale. Luzzara: infortunati Traorè, Magro, Maicol Meneghinello e Curin.
Sanmichelese - Colorno (Cannata Faenza). S.Michelese: squalificato Valmori, a disposizione Agrillo ma non giocherà. Colorno: fuori Bovi Mattia e Ottoni, Lungu in dubbio.
Fiorano - V.Carpaneto (al Ferrari di Fiorano, Mensah Modena). Fiorano: infortunati Costa e Rivi, squalificato Alicchi. Carpaneto: squalificati Serena e Pessagno.
Altre gare: Fidentina - Rolo (Zanotti Rimini), Folgore Rubiera - Bagnolese (Porcheddu Oristano), Brescello - Casalgrandese (Tatti Modena).

14 GOL Giuseppe Cozzolino (Castelvetro)

PROMOZIONE

GIRONE B. Castelnuovo - Carpineti (Ortese Ferrara). Castelnuovo: fuori Totaro, Palladini e Orlandi. Carpienti: Orlandini ha un problema muscolare, Cassinadri in forse per influenza.
Crevalcore - Colombaro (Caminati Forlì). Crevalcore: squalificato D'Este, infortunato Martelli. Colombaro: squalificato Canalini, infortunati Vancini, Favali e Nicoli, in dubbio Gennari.
La Pieve - Falk Galileo (Cola Cesena). La Pieve: infortunati Pavarotti G e Di Maria. Falk: infortunati Dene, Bernar, Ferrari, squalificato Di Sisto.
Riese - Monteombraro (Gresia Piacenza). Riese: Nazzani squalificato, Giannuzzi infortunato. Monteombraro al completo.
Rosselli - Solierese (Rompianesi Modena). Rosselli: squalificato Righi. Solierese: acciccato Montanari.
Zocca - Centese (El Gurine Faenza). Zocca: qualificato Nichola V., infortunati Bagnaroli e Grandi. Centese: squalificati Battaglia e Paglionico, out Kanazue.
Altre gare: Fabbrico - Arcetana (Boschi Bologna), Reggiolo - Faro (Gambuzzi Reggio), Scandianese - Campagnola (Trombini Imola).

PRIMA CATEGORIA

GIRONE C. Cavezzo - Virtus Cibeno (Ricchetti Reggio). Cavezzo: infortunati Faneli, Giannetto e Capponi R. V.Cibeno: squalificato Falcieri.
Massese - Virtus Libertas (a Finale, Reggiani Modena). Massese: infortunati Taddia e Guio. V.Libertas: fuori Falbo e Yalaoui.
Sp. Pievecella - Real Panaro (Grazio Bologna). Sp. Pievecella: non ci sono più Saporito, Benfatti e Ferraro, questi ultimi due dati in prestito. R.Panaro: squalificato Salami.
V. Camposanto - Ravarino (Manfra Parma). V.Camposanto: infortunati Govoni, Seidu e Mazzini. Ravarino: squalificati Cavallini, Vergura e Sammartino, infortunati Ferraguti e Climenti.
Vis S. Prospero - S.Faustino (Mardari I. Modena). Vis: fuori Cremonini, Marcato e Russo. S.Faustino al completo.
Altre gare: Guastalla - Boca Barco (Troiano S. Modena), Virtus Mandrio - Persiceto (Davolio Modena), Cadelbosco - Masone (Modena M. Modena).
GIRONE D. Bellarosa - Smile (Todaro Finale). Bellarosa: Lusuardi squalificato. Smile: infortunati Tazzioli, Quartieri, lattici, Bergonzini e Golinelli.
Calcara - Maranello (Zarba Finale). Calcara: infortunati Blasotta, Tovoli e Prosperi. Maranello: infortunato Nanni, squalificato Corsini.
Flos Frugi - Levizzano (ore 17). Flos Frugi: Levizzano al completo.
Manzolino - Cerredolese (Cappello Finale). Manzolino: in dubbio Diana. Cerredolese: infortunato Spattini.
Polinago - Lama 80 (). Polinago: fuori Pasquesi F. Lama: infortunati Landi e Nizzi, in dubbio Bacaj.
Vignolese - Virtus Gorzano (Battilana Bologna). Vignolese: infortunato Romagnoli, in forte dubbio Ceka. V.Gorzano al completo.
Altre gare: Vezzano - Castellarano (Padula Bologna), Atletico Montagna - Castellettese (Martelli Modena).

■ **ZONAD.** Lunedì dalle 21.15 sulle frequenze regionali (canale 15) di Trc, consueto appuntamento con la finestra televisiva sul calcio dilettantistico dell'Emilia Romagna.
Dallo studio centrale di Bologna, interverranno Claudio Carlotti (prep. Isokinetic), Giuseppe Pucci (presidente Faro Gaggio) e Mirco Mariotti (direttore Emiliaromagnasport.com).
Dallo studio periferico di Modena invece, ci sarà Davide Ferrari (Gazzetta di Modena) con Andrea Toni (attaccante Monteombraro) e Davide Accialini (portiere Rolo).
Condurrà Beppe Indelicato con la regia di Alessio Bellodi.
Immagini, interviste ed intrattenimenti, condiranno l'evento, potenziato anche dai telespettatori, i quali, con la loro interazione, da casa, potranno contribuire a modificare il corso della stessa trasmissione, utilizzando i vari punti d'accesso al 'Talk Show', con messaggi, e-mail e social network.

A CURA DI MATTEO PIEROTTI

Mercato: tre colpi per la Villadoro

■ **VIRTUS CIBENO.** Svincolato anche Salvarani, mentre sfuma il portiere Pergreffi (ex Fabbrico), che è così sul mercato.
■ **VILLADORO.** Dopo aver risolto i problemi di lavoro che lo hanno costretto a tre mesi di inattività , Romano, capocannoniere del girone H di seconda categoria dello scorso anno con 17 gol, torna a disposizione del mister Arnolfi. Altri arrivi alla Villadoro: Golinelli (94' portiere dal Monteombraro) Mamouni (92' esterno Rosselli) Rodrigues (94' attaccante Inattivo). Intanto è andato al Real Modena Vansende Kuntuala ('93).
■ **CAMPOGALLIANO.** Dal Masone è arrivato l'attaccante Montanini ('89).
■ **LE ALTRE.** Il **Fidenza** ha preso il centrocampista esterno Bonometti, classe '93, dal Royale Fiore, mentre non arriva Dallagiovanna (ex Salso), che non ha ancora deciso dove andare (lo voleva anche il Castelvetro).
Lo **Sporting Pievecella** ha svincolato il centrocampista Saporito (ex Quattro Castella e Vezzano) che cerca squadra e ha tesserato l'attaccante Grazioli Giacomo, classe '95, dal Sant'Ilario (ex Bagnolese).

Giovanili: ecco le partite di oggi

■ **GARE DI OGGI. Primavera:** Sassuolo-Torino (14.30, Casalgrande), Categoria "Primavera" 13^ giornata di campionato ore 14,30: Sampdoria-Modena, (14,30, Sestri Levante), Novara-Carpi (14.30, Novarello).
Juniores regionali. Girone C: Atletico Montagna-Fiorano (16, Castelnovo Monti), Castelvetro-Folgore Rubiera (16.30), Formigine-S.Michelese (16, Castelnuovo), Zocca-Vignolese (16, Monteombraro).
Girone E: Centese-S.Felice (15), Cittadella-Rosselli (15, Modena Botti), Fabbrico-Solierese (15), Medolla-Reno Centese (15), Monteombraro-Crevalcore (15, Nonantola sintetico).

Calcio a 5 C - D: le gare di oggi

■ **SERIE C1.** Aposa - Rimini, Fossolo - Real Casagrandese, Olimpia Regium - Ass. Club, Osteria Grande - Young Line, Forlino - Ravenna, Pro Patria S. Felice - Imolese (15, Ravarino), Virtus Cibeno - Ponte Rodoni (15, Carpi).
■ **SERIE C2.** Girone A: Cavezzo - Baraccaluga (14.30), Future House - Cus Parma, Rubierese - Collecchio, Sporting - Fabbrico, Suzzara - Eagles Sassuolo (14.30, Gonzaga), rip. Fidenza.
Girone B: Città del Rubicone - Ceisa Gatteo, Delfini Rimini - Santa Sofia, Bellaria - Romagna, Il Ludovico - Montanari (15, Ferrara), Polisportiva 1980 - Montale (15, Bertinoro), rip. Sant'Agata.

■ **SERIE D.** Corte – Brescello (14.30), Cus Modena – Olympia (14.30, palestra Cus Modena), New Life'S – Centro Storico 2-3; Reggiolo – Chero (14.30), Virtus Team – Piacenza 4-4.
Classifica: New Life'S 9, Reggiolo 9; Centro Storico 8; Brescello 7, Virtus Team 7; Chero 6; Corte 5; Cus Modena 3, Olympia 3, Cus Piacenza 3.
■ **CUS MODENA.** "Il Cus Modena comunica il secondo acquisto della campagna invernale dopo Luigi Grimaldi (classe '92, ***nella foto)***. Si tratta del laterale sardo Stefano Floris (classe '92), acquisito a titolo definitivo dal Pavia calcio a 5, che andrà a rinforzare l'organico di mister Bianchi fin dalla partita oggi contro l'Olympia.

UISP sportpertutti
Lega Calcio – Modena

Calcio Uisp: comunicato n° 16

■ **CHIUSURA UFFICI.** Si comunica a tutte le Società Sportive che gli uffici UISP di Modena e gli uffici della Lega Calcio rimarranno chiusi per le festività Natalizie dal 24 dicembre 2015 al 6 gennaio 2016 compresi.
■ **NORME TESSERAMENTO .** Riportiamo per intero il comma "G" dell'art. 14 delle norme di partecipazione. "Alle Società che disputano campionati FIGC di 3a e 2a categoria è consentito utilizzare un massimo di 2 giocatori inseriti in una apposita lista di 5 giocatori comunicata alla Lega calcio entro il 31 gennaio e pubblicata sul comunicato ufficiale; nel caso non venga pubblicato sul Comunicato Ufficiale la lista non è autorizzata (eventuali errori vanno segnalati prima della pubblicazione del comunicato successivo). E' vietato l'utilizzo di tutti i giocatori Figc che siano stati inseriti in almeno una lista gara in 1a categoria o superiore (Promozione, Eccellenza etc.). La normativa vale anche per giocatori di Promozione o superiore svincolatisi a stagione in corso (sessione di svincolo invernale). Gli Atleti Figc di 1a e 2a e 3a categoria svincolati entro Dicembre e pubblicati sui comunicati federali dell'anno in corso sono considerati giocatori liberi. Gli Atleti Figc di 1a e 2a e 3a categoria in possesso di regolare nulla osta e che dal 1° Gennaio non parteciperanno ad alcuna gara Figc potranno essere tesserati entro Lunedì 1 Febbraio 2016. In caso di presunte irregolarità segnalate da una Società sarà compito del segnalante fornire prove ufficiali (referti gara, comunicati federali) comprovanti il fatto in quanto la Lega Calcio Uisp non ha accesso ad alcun database federale per potere effettuare un controllo preventivo.
■ **ALLENATORI UISP.** È possibile rinnovare il tesserino tecnico da allenatore UisP. Il costo sarà di 8. Per il rinnovo è necessario presentarsi presso gli uffici della Lega Calcio con il seguente materiale: - n°1 fototessera - numero di tessera associativa Uisp 2015/2016 (il cartellino di tipo D che viene utilizzato per scendere in campo); nel caso per la stagione 2015/2016 non si sia tesserati Uisp non è necessario.
■ **RISULTATI. Dilettanti Girone D** Castellarano ASD - Consolata 1 - 2 Piumazzo G.E.S. - Baggiovara Delta 3 - 2 Montebaranzone - PGS Baggiovara 2 - 0 Furmezen U.S. - Youmobile Gorzano 2 - 1 Levizzano Doc - Ranger 2 - 1.
Disciplina Ammoniti: Stefano Moccia (Baggiovara Delta); Filippo Catalano (Montebaranzone); Andrea Turrini (Piumazzo G.E.S.); Francesco Russo (Ranger). Diffide: James Golinelli (Baggiovara Delta); Nicholas Tempesta (Castellarano ASD); Klodjan Tafa (Levizzano Doc); Manuel Franchini (Montebaranzone). Una giornata: Roberto Ansaloni (Baggiovara Delta); Riccardo Reggianini (Furmezen U.S.); Andrea Casari (Youmobile Gorzano).

Dilettanti Girone E Kos - Tecnodiamant Magreta 1 - 0 Linea Luce - Atletic River 1 - 1 Union 90 - Forese Nord 4 - 0 G.S. A.B.C. - Rosselli Almac 3 - 2 Baggiovara - Euro Casa 3 - 1 Colombaro - Dharmaset 3 - 1 Disciplina Ammoniti: Stefano Bertacchi (Forese Nord); Elvi Shehi (G.S. A.B.C.); Ruben Kern (Linea Luce); Davide Mammi (Tecnodiamant Magreta). Diffide: Davide Azzali (Atletic River); Davide Casarotti (Colombaro); Thomas Kyei (Rosselli Almac); Morgan Baldelli (Union 90). Una giornata: Ivan Lugli, Alberto Luppi (Atletic River); Davide Casarotti (Colombaro); Isaac Ansu (G.S. A.B.C.); Bruno Cavuoto (Linea Luce); Marcello Verzoni (Rosselli Almac). Due giornate: Antonio Zarrella, Enrico Zarrella (Rosselli Almac).
Eccellenza Girone B: N.D.N. - Athletic Forno 3 - 2 Sporting Sassuolo - Cabassi Union Carpi 2 - 0 Equipe S.Margherita - Olympic Arcobaleno 2 - 3 Olimpia 1983 - La Meridiana 1 - 0 Modenese M.C.I. - Migliarina 0 - 2 Budrione - Fides Panzano 1 - 3 Disciplina Ammoniti: Alessio Martinelli (Athletic Forno); Said El Mamouni, Alessandro Lancellotti (Cabassi Union Carpi); Pietro Corrao (Fides Panzano); Antonio Luciano Di Muro (La Meridiana); Pasquale Credentino, Marco Sarti (Migliarina); Stefano Tugnoli (Olimpia 1983); Enrico Casali (Sporting Sassuolo). Diffide: Gianluca Bagnato (Athletic Forno); Mirco Freddi (Budrione); Fabrizio Gamberi, Sandro Perasole (Equipe S.Margherita); Nicolo' Bellei (Fides Panzano); Enrico Loschi (Migliarina); Fabio Modica (Modenese M.C.I.); Mirko Capoluongo (N.D.N.); Giovanni Di Dato (Olympic Arcobaleno); Andrea D'andrea (Sporting Sassuolo). Una giornata: Simone Boccaletti, Roberto Lugli (Athletic Forno); Fabio Massanisso, Salvatore Di Clemente (Cabassi Union Carpi); Mario Mezzullo (Fides Panzano); Stefano Gugliuzza (Migliarina); Engin Al (Modenese M.C.I.).
Eccellenza Girone D : Junior Fiorano - San Paolo 1 - 1 Crown Aerosols - Pandora United 1 - 3 Disciplina Ammoniti: Daniele Cisternino, Riccardo Ferrari (Junior Fiorano); Marco Bolognesi, Cristian Massicot (Pandora United); Willy Gallardo, Francesco Lavorato (San Paolo). Diffide: Pierpaolo Rospi, Giuseppe Segreto (Junior Fiorano). Una giornata: Valerio Vincenzi (Crown Aerosols); Roberto Ansicora (Pandora United).
■ **CALENDARIO.** Ripresa a febbraio.

E' uscito l'Almanacco Panini

■ **MODENA.** E' in edicola l'Almanacco illustrato del calcio 2016 della Panini,
Un'edizione 2016 particolarmente ricca, con copertina color oro preziosa come il suo contenuto.
All'interno: dati, statistiche, informazioni, curiosità, nomi di grandi campioni, come Lionel Messi e Cristiano Ronaldo. Le loro gesta vengono raccontate attraverso l'ultima annata, aperta dal trionfo di CR7 nel Pallone d'Oro e resa indimenticabile dai successi di squadra della Pulce che ha fatto incetta di trofei con il Barcellona.
Tanto calcio internazionale perché l'Almanacco Illustrato del Calcio, è senza confini e guarda al futuro: per gli amanti del pallone il grande appuntamento di quest'anno è il Campionato Europeo che si disputerà in Francia dal 10 giugno al 10 luglio 2016 e avrà anche l'Italia tra le squadre protagoniste.
La nostra Nazionale è arrivata all'appuntamento continentale senza sconfitte, schivando abilmente ogni ostacolo: nell'Almanacco viene raccontato tutto il percorso degli Azzurri verso Euro 2016, con l'aiuto dei disegni di tutti i gol.
Grande attenzione viene dedicata al calcio internazionale: pagine e pagine con risultati e formazioni delle finali di tutte le principali competizioni intercontinentali e di quelle organizzate dalle sei confederazioni mondiali, sia a livello di Nazionali sia per quanto riguarda le squadre di club, con particolare attenzione per la Champions e l'Europa League.
Ma c'è anche tanto posto per il calcio italiano, con ben 4 pagine dedicate a ogni squadra di Serie A, tutte le rose delle formazioni di Serie B (corredate da foto a colori) e Lega Pro, le schede di tutti i calciatori impiegati nelle prime due categorie professionistiche e la cronistoria dettagliata dell'ultima stagione, con immagini inedite e tantissime curiosità.

Come nasce una telecronaca

■ **MODENA.** Enrico Zambruno, telecronista con un'esperienza ultradecennale come giornalista e telecronista sportivo, sarà il protagonista della serata "Raccontare lo sport: come nasce una telecronaca di un grande evento sportivo".
L'incontro, ad ingresso gratuito e organizzato insieme al portale Parlandodidilettanti.it, si terrà lunedì 21 dicembre 2015 presso il Teatro Sacro Cuore di Modena (viale Storchi 245) a partire dalle ore 20,30 e sarà aperto a tutti gli appassionati di sport e ai curiosi che intendono scoprire i segreti che si celano dietro ad una telecronaca.
Questa professione ha da sempre esercitato un grande fascino e durante la serata il pubblico potrà scoprire tutto quello che si nasconde dietro al prodotto finale al quale si è soliti assistere dalla propria televisione: dalla preparazione dell'evento alla gestione dell'ansia che indubbiamente una diretta televisiva comporta. Un mestiere oggi più che mai in voga ma sicuramente complicato e richiedente molti sacrifici, perché il lavoro che precede l'avvenimento sportivo in sé, sia che si tratti di una partita di calcio o di una maratona, è articolato e pieno di sottigliezze che verranno svelate tramite l'interazione tra pubblico e relatore.
Enrico Zambruno è anche l'ideatore del Corso Telecronista Sportivo, nato nell'ottobre 2013 a Torino. Questa la pagina Facebook ufficiale (https://www.facebook.com/corsotelecronistasport) per scoprire tutte le attività.

VOLLEY SERIE A1 FEMMINILE Tutte in campo stasera

La Liu Jo non vuole fermarsi a Bergamo

Si disputa interamente in contemporanea la 12^ giornata della Master Group Sport Volley Cup di Serie A1 Femminile, la penultima del girone di andata. Oggi alle 20.30, le sei partite di un turno fondamentale per definire le ultime tre qualificate ai quarti di finale di Coppa Italia: sicure del posto Imoco Volley Conegliano, Igor Gorgonzola Novara, Pomì Casalmaggiore, Liu Jo Modena e Nordmeccanica Piacenza. Sei squadre si contendono i tre pass rimanenti: Savino Del Bene Scandicci e Metalleghe Sanitars Montichiari (unica delle sei a dover ancora riposare) partono avvantaggiate per punti in classifica e numero di vittorie fin qui riportate - la prima discriminante in caso di arrivo a pari punti - ma anche Foppapedretti Bergamo, Club Italia e Unendo Yamamay Busto Arsizio possono ambire a rientrare tra le prime otto con un doppio successo. Missione quasi impossibile per l'Obiettivo Risarcimento Vicenza, che dovrebbe non solo imporsi sabato e martedì 22, ma anche sperare in una concatenazione favorevole di risultati dagli altri campi.

Il PalaNorda accoglierà diversi tasselli del 'suo' recente passato nella sfida che la Foppapedretti Bergamo porta alla Liu Jo Modena. Innanzitutto Valentina Diouf, che a Bergamo si è definitivamente imposta a livello internazionale, e poi Raphaela Folie e Chiara Di Iulio. Tre giocatrici che costituiscono l'ossatura delle bianconere di Alessandro Beltrami, in crescita nelle ultime settimane e alla ricerca di un posto tra le prime 4 in classifica (che al termine del girone di andata assicurerà il quarto di finale di Coppa Italia - gara secca - in casa). La Foppa deve innanzitutto pensare a entrare nelle prime 8, compito non facile né impossibile. Alla squadra di Stefano Lavarini serve un'iniezione di fiducia per compiere il salto di qualità: "Se proseguiamo la crescita costante che si è vista anche contro Novara e se mettiamo in campo la pallavolo che si è vista domenica scorsa, daremo battaglia a tutte le squadre", promette Alessia Gennari. Modena dovrà rinunciare a Dora Horvath, fuori per la distorsione alla caviglia destra. La carica la dà la centrale belga Laura Heyrman: "Siamo arrivate in un momento della stagione dove dobbiamo mettere in campo una grande attenzione perché cercheremo di conquistare tutti i punti a nostra disposizione - racconta a La Gazzetta di Modena -. Scenderemo in campo con grinta e determinazione e se rimarremo concentrate tutto è possibile. Questo campionato sta dimostrando tutto il suo equilibrio, a mio parere è molto bello. Ci sono tante squadre che possono vincere su qualsiasi campo, Bergamo è una di queste. Dobbiamo stare attente e affrontare la partita con il giusto atteggiamento fin dai primi punti".

PROGRAMMA . Oggi ore 20.30 (diretta Rai Sport 2): Unendo Yamamay Busto Arsizio - Club Italia; ore 20.30 (diretta lvf tv): Igor Gorgonzola Novara - Nordmeccanica Piacenza, Pomì Casalmaggiore - Il Bisonte Firenze, Foppapedretti Bergamo - Liu Jo Modena (arbitri Florian-Boris), Metalleghe Sanitars Montichiari - Sudtirol Bolzano, Savino Del Bene Scandicci - Obiettivo Risarcimento Vicenza, riposa. Imoco Volley Conegliano

LA CLASSIFICA. Imoco Volley Conegliano* 24, Igor Gorgonzola Novara 23, Pomì Casalmaggiore 23, Liu Jo Modena 20, Nordmeccanica Piacenza 20, Savino Del Bene Scandicci 16, Metalleghe Sanitars Montichiari* 15, Foppapedretti Bergamo 14, Club Italia 12, Unendo Yamamay Busto Arsizio 12, Obiettivo Risarcimento Vicenza 10, Sudtirol Bolzano 6, Il Bisonte Firenze 3.

* una gara in più

VOLLEY - SUPERLEGA Domenica Modena per la prima gara dopo il giro di boa

Dhl, l'ostacolo Molfetta nella corsa di ritorno Lorenzetti: «Incontreremo dei gran bussatori»

La fine del girone di andata ha sancito verdetti importanti in SuperLega UnipolSai: gli abbinamenti della Del Monte Coppa Italia e il titolo virtuale di regina d'inverno guadagnato dalla DHL Modena. Questa è ormai storia in un calendario che non conosce sosta. Per Dhl che dopo l'ultima vittoria contro Novi Sad è prima del girone anche in Champions League, è già arrivata l'ora della prima giornata del girone di andata, domenica, ore 17,30 in trasferta contro Molfetta. «Si gioca praticamente ogni tre giorni ed i ritmo della stagione è incessante» - afferma coach Lorenzetti. «Questo porta prima di tutto a problemi di concentrazione per tutte le squadre. Il fatto di sapere gestire questi problemi può fare la differenza. Io sono soddisfatto di come i ragazzi hanno fino ad ora affrontato questa situazione».

COACH Angelo Lorenzetti guida la Dhl

Come si fa a fare mantenere la concentrazione alla squadra?: «Non c'è una ricetta. C'è solo la speranza di riuscire a fare arrivare la motivazione, partita per partita, e ad ogni set. E da subito, contro Molfetta»

Che squadra è Molfetta?: «GE' una squadra che già in estate aveva mostrato grandi potenzialità, con giocatori forti e talentuosi. Una squadra di bussatori e lo si è visto non solo in casa nostra ma anche contro Trento e Macerata. Difficile sia sul piano tecnico che fisico»

Petric come sta? «Attualmente è seguito dal nostro staff sanitario. La sua condizione deve essere valutata ora per ora. E' difficile fare una previsione per Molfetta ma la speranza è che ci arrivi con la piena potenzialità»

Domenica tutte le squadre impegnate: La prima giornata di ritorno, domenica, vedrà tutte le squadre in campo, e si aprirà alle 17.00 con la diretta su RAI Sport 1 di Ninfa Latina – Tonazzo Padova. A seguire le gare in streaming su Lega Volley Channel che alle 17.30, trasmetterà Exprivia Molfetta e DHL Modena. Le altre quattro partite, tra cui il big match Calzedonia Verona – Sir Safety Conad Perugia, assaggio dei Quarti di Coppa Italia, andranno in scena alle 18.00.

Volley serie B1 maschile Fanton, impresa (im)possibile a Spoleto?

MODENA. Una nuova impresa per salutare il 2015 nel miglior modo possibile. La Fanton scende sul parquet di Spoleto (inizio alle 19) per la decima giornata di serie B1. La Monini è seconda in classifica, a un punto dalla capolista Grottazzolina. Nella prima trasferta stagionale, la squadra di Provvedi è andata a vincere nelle Marche. Proprio come ha fatto Modena Est nell'ultimo impegno esterno, prima di cedere in tre set contro Massa. «Mancava un elemento importante in banda - ammette Alessandro Bartoli - ovvero Raimondi e si sente quando non c'è. Diciamo che abbiamo forse un po' sottovalutato la squadra avversaria, come non avevamo fatto le due partire prima».

Già, perché i rossoneri erano reduci dalle nette vittorie contro Grosseto e Grottazzolina, vale a dire la terza e la seconda forza del campionato. Ora gli Struzzi, quarti, hanno Massa ad appena un punto.

«L'importante è riprendersi - garantisce l'opposto - la sconfitta di sabato è stata un'eccezione, non la regola. Noi siamo assolutamente più quelli che hanno battuto Grosseto e Grottazzolina, squadre di alto livello. Possiamo giocare sempre così».

In Umbria torneranno a disposizione Raimondi e Trianni. Non ci sarà, invece, Dalla Casa, assente per motivi personali. L'obiettivo è smuovere la classifica contro una squadra che ha concesso appena un punto in casa (3-2 in rimonta contro Santa Croce all'esordio). «A Spoleto sarà una sfida molto importante - conclude il giocatore - per fortuna nemmeno loro all'ultimo turno hanno vinto (sconfitta 3-1 a Lugo). Riuscire a fare punti contro di loro sarebbe importante. In questi giorni abbiamo lavorato esclusivamente sulla testa. Sappiamo che abbiamo i mezzi per giocare bene. Dobbiamo ricordarci come abbiamo giocato prima di Massa e giocare in quel modo».

Volley coppa: Universal alla final four

CORLO SASCO	3
UNIVERSAL CARPI	2

(25-27 25-8 24-26 25-22 15-13)

CORLO: Baschieri, Bedogni, Leoni, Pecorini, Ferrari, Buratti, Tosatti (L), Barbolini, Stefani, Vaccari, Stradi, Allamprese. All. Ravazzini

UNIVERSAL: Borsetti 1, Lombardi 18, Gianserra 3, Baraldi 13, Migatti 7, Voloc 2, Formentini (L), Lorenzini 11, Lusuardi, Paletta (L2), Contini 1. aLL. Gianserra

Arbitri : Bergamaschi e Bruschi di Modena

Nore: durata set: 25', 15', 26', 22', 15', muri 8/4, ace 8/4, bs 21/14

CORLO. Universal alla final four di Coppa Emilia Romagna. Dopo il 3-0 dell'andata è stata sufficiente la vittoria del primo combattuto set per decretare l'accesso alle finali per i giovani carpigiani allenati da Andrea Gianserra. In una girandola di cambi l'incontro è stato quindi vinto dai padroni di casa al tiebreak.

D MASCHILE

DHL MODENA	1
MURATORI VIGNOLA	3

(22-25; 25-23; 21-25; 34-36)

DHL: Masotti 11, Muratori 2, Salsi 6, Zanettin 35, Federzoni 7, Bortolotti, Marchesi (L), Beghelli 6, Catellani, Held 12, Fiorini 2, Passarella (L), Sitta n.e. All. Petrella

MURATORI: Amidei 15, Borghi 14, Galli 5, Zambardi, Barbieri 4, Lambertini 19, Giorgini 5, Righi n.e., Maccaferri n.e., Biondi 6, Poli L. All. Mantovani

Arbitri: Catanese e Piganelli (Bologna)

Note: durata set: 22' 30' 28' 44', bs 16/3, ace 8/4, muri 10/3, spettatori 25

VIGNOLA La Muratori Vignola

RUGBY Il giovane del Giacobazzi con la Nazionale Under 18

Matteo Nocera è azzurro

Matteo Nocera convocato in nazionale Under 17

Il terza linea del Giacobazzi Modena Under 18 sarà a Roma dal 3 al 6 gennaio

C'è anche Matteo Nocera, giocatore dell'Under 18 del Giacobazzi Modena Rugby 1965, tra i 36 convocati della Nazionale Italiana Under 17 guidata da Paolo Grassi.

Il terza linea classe 1999 si radunerà insieme agli altri "azzurrini" dal 3 al 6 gennaio a Roma; i primi impegni della nazionale di Grassi sono in calendario il 23 e il 27 febbraio 2016 rispettivamente ad Arezzo e Prato con i pari età francesi.

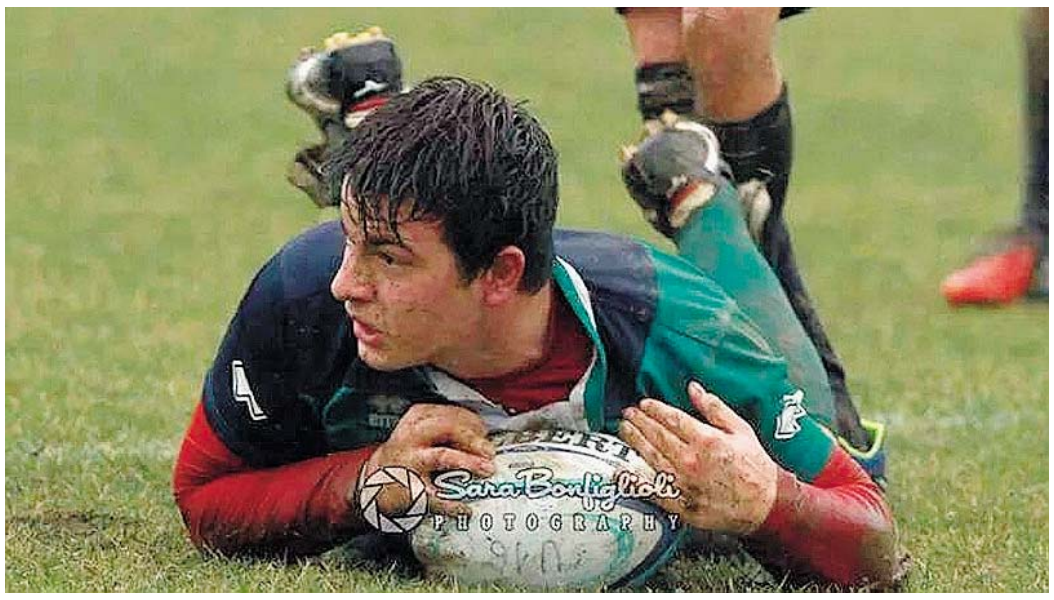

AZZURRO Matteo Nocera

RUGBY GIOVANI Formigine contro il Reno

Highlanders Under 16 in crescita

BOLOGNA. Cala il sipario sull'anno solare 2015 anche per la nuova under 16 del Formigine.

Bilancio in positivo per i giovani Highlanders, che chiudono contro la Reno Bologna con un'ottima prova dimostrando ancora ottime qualità che fanno ben sperare per il proseguo del campionato.

Gli Highlanders tengono testa agli avversari per tutta la partita e sfoderano un'ottima prestazione corale.

Soddisfatto il coach samoano a fine gara: «E' stata la migliore partita di quest'anno, i ragazzi sono sempre in crescita. Ottima gara sia in attacco che in difesa, molto buoni i movimenti in attacco e i placcaggi in difesa efficaci».

SPORT E SOLIDARIETÀ Il gesto di due modenesi per i piccoli ospiti

Abbigliamento sportivo in regalo ai bambini di Chernobyl

Abbigliamento sportivo Errea e Cicli Center regalato ai minori provenienti dai villaggi ucraini dei distretti di Kagarlik e Rzhisiv, nella Regione di Kiev – Ucraina, colpiti dalla catastrofe della Centrale Nucleare di Chernobyl. L'iniziativa è di Roberto Pregnolato e Carlo Bonaccorsi, due sportivi amatoriali modenesi, attraverso l'Associazione A.S.D. Polivalente 87 e G. Pini, responsabili della gestione dell'ospitalità, dal 30 novembre al prossimo 29 dicembre, dei minori. I bambini, accompagnati d due insegnanti ed un interprete, nella prima fase della loro permanenza in Italia, sono stati ospiti, fino al 12 dicembre scorso, nella casa per ferie del Comune di Modena a Pinarella. Un passaggio consigliato, anche per la loro salute. Ed è qui che gli operatori delle associazioni sportive hanno consegnato l'abbigliamento sportivo arrivato da Modena che i bambini hanno subito utilizzato per i loro giochi e per piccole attività sportive, nel parco della struttura ed in spiaggia. Dal 12 dicembre i bambini sono a Modena, ospiti di di diverse famiglie modenesi, per trascorrere insieme a loro il Natale.

La responsabile del settore, i minori, insieme alle insegnanti ed alcuni genitori che hanno accompagnato ed accolto i minori durante il soggiorno di Pinarella hanno ringraziato con una lettera i signori Pregnolato e Bonaccorsi, per l'omaggio ai bambini. Le associazioni sportive Polivalente 87 e Gino Pini ospitano dal 1994 i minori provenienti dalla Bielorussia e dal 2000 ospitano i minori provenienti dai villaggi ucraini dei distretti di Kagarlik e Rzhisiv.

A PINARELLA In alto, i bambini ed i loro accompagnatori presso la struttura di Pinarella, con l'abbigliamento sportivo regalato da Modena

L'AGENDA DEL WEEKEND

MODENA Secchia Rubiera – Modena 22-23

Pallamano A: Terraquilia ad Ancona

SERIE A. Per il Romagna oggi ultima dell'anno in casa, al Pala Cavina, dove arriva la Nuova Era Casalgrande (h 18:30, arbitri Visciani – Busalacchi). La sfida 'di cartello' è, però, quella che va in scena al Pala Veneto di Ancona, dove la Luciana Mosconi Dorica affronta la Terraquilia Carpi: squadre divise da appena tre punti in classifica, con gli emiliani al secondo posto ed i marchigiani che al momento rincorrono (h 18:30, arbitri Cimini – Marcelli). Sfide interne per Ambra e Cingoli, opposte rispettivamente a Rapid Nonantola (h 18, arbitri Romana – Romana) ed Estense (h 18, arbitri Mastromattei – Panno).

SERIE A2. Il Modena, dopo la vittoria si sabato a Ribiera, ospita oggi al Palamolza il Parma (ore 18.30).

Hockey A2: l'Uvp ospita il Prato

SERIE A2. Oggi alle 20:45 al "Palamolza" ultimo incontro casalingo prima della pausa natalizia per la formazione dell'Uvp che affronterà il Prato 54. Segnali forti da parte del ct Massimo Barbieri che, coadiuvato dagli allenatori Carnevali ed Abbruciati, ha deciso di potenziare l'allenamento settimanale ed ha lavorato costantemente per migliorare tutte le schematiche di gioco. Mercoledì, allenamento congiunto con la formazione del Correggio dove, la squadra modenese ha dimostrato di aver appreso al meglio tutti i consigli dettati dallo staff tecnico e dallo stesso Barbieri che, allo stesso tempo, si è dimostrato fiducioso in una possibile vittoria. Voci di corridoio, in settimana rincorrevano un possibile allontanamento da parte del ds Panzani ma, netta, è arrivata la smentita da parte della dirigenza e dal presidente Leonardi che ha così dichiarato: «Panzani è un elemento importantissimo per la società e sta svolgendo diligentemente i compiti che gli sono stati affidati, supporta in maniera eccellente il lavoro del ct Barbieri ed insieme stanno lavorando per il bene della squadra».

Oggi rientro in panchina di mister Abbruciati che sta aiutando Carnevali in questo percorso non facilissimo da "allenatore- giocatore".

Tutti e dieci giocatori convocati: Ardilli, Scaltriti, Pozzi, Luppi, Carnevali, Orfei, Sala, Mangano, Nadini ed Ehimi.

La direzione dell'incontro sarà affidata all'arbitro Canonico.

Oggi alle 17,30 la formazione Under 15 sarà impegnata a Scandiano mentre la formazione Under 13 domani alle ore 15 a Modena.

SERIE B. Oggi La Mela-Monza (ore 20.45), domani Pico-Cremona (ore 18).

Basket B donne: Cavezzo-Fiorenzuola

CAVEZZO. Le Piovre, dopo la vittoria colta a Cervia 7 giorni orsono, vanno a caccia di un nuovo successo per mantenere l'imbattibilità stagionale. Ospite di turno è il Fiorenzuola di coach Bacchini, attualmente attestato al quarto posto in classifica a quota 12 punti.

Le piacentine possono contare sull'estro e le capacità balistiche di Podestà – playmaker realizzatrice e tiratrice da 3 punti – oltre a Rizzi e Rossi pericolose dal perimetro e a Besagni vicino a canestro.

In casa Piovre la settimana di preparazione è trascorsa senza inconvenienti: tutte le atlete saranno a disposizione dello staff tecnico, a parte Bellodi e Finetti. Alice Bellodi è stata operata la scorsa settimana al legamento crociato del ginocchio; Camilla Finetti invece dovrà attendere gennaio per analogo intervento. Ad entrambe le atlete vanno i migliori in bocca al lupo per una completa riabilitazione. Anche per loro il Basket Cavezzo nell'ultima gara prima della sosta natalizia andrà a caccia della decima vittoria consecutiva.

Acetum Cavezzo – Ardabasket Fiorenzuola si gioca oggi alle ore 20.30 al Palasport di via Cavour a Cavezzo. Arbitreranno Gorzanelli di Vignola e Iuppa di Modena.

Il programma della 10° giornata di andata di campionato:

AICS Forlì – Cervia, Basket Tricolore Reggio Emilia – Libertas Basket Rosa Forlì, Acetum Cavezzo – Fiorenzuola, Libertas Bologna – Scuola Basket Faenza, Valtarese – Magik Parma, New Basket Mirandola – BSL San Lazzaro.

Classifica: Acetum Cavezzo 18, Basket Tricolore Reggio Emilia, New Basket Mirandola 14, Fiorenzuola 12, Magik Parma, BSL San Lazzaro, Valtarese 10, Libertas Basket Rosa Forlì 8, Scuola Basket Faenza 6, AICS Forlì 4, Libertas Bologna 2, Cervia 0.

Giacobazzi Modena Under 18 chiude il 2015 delle giovanili

Rugby: il programma del Modena

MODENA. Sarà il Giacobazzi Modena Under 18 a mandare in archivio il 2015 delle giovanili biancoverdeblù. Per entrambe le squadre, reduci dalle vittorie a Noceto e con San Marino, sarà un turno impegnativo.

I primi a scendere in campo saranno i ragazzi di Bigliardi e Ivanciuc, che nella 7a giornata del girone emiliano anticiperanno a oggi alle ore 17 la sfida al vertice con la capolista Rugby Reggio a Collegarola. Giocherà invece domenica 20 dicembre in trasferta la squadra di Rovina e Serri, che proverà ad espugnare il campo di Pieve, seconda forza della classifica (inizio match alle ore 12.30).

Dopo la pausa natalizia, il Giacobazzi Modena Under 18 tornerà in campo domenica 17 gennaio 2016, la squadra "emiliana" col Bologna 1928 e la squadra "romagnola" col Forlì.

Under 18 (girone Emilia), 7a giornata: Giacobazzi Modena-Reggio, Lyons Piacenza-Piacenza, Bologna 1928-Reno Bologna. Riposa: Noceto.

Classifica: Reggio 24, Giacobazzi Modena 23, Noceto 16, Piacenza 13, Lyons Piacenza 11, Bologna 1928 1, Reno Bologna 0.

Under 18 (girone Romagna), 7a giornata: Dragons Castello-Imola, Ravenna-Faenza, San Marino-Forlì, Pieve-Giacobazzi Modena.

Classifica: Forlì 21, Pieve 19, Faenza 18, Giacobazzi Modena e San Marino 16, Ravenna 14, Imola 11, Dragons Castello 0.

PODISMO La corsa domani con partenza da San Donnino

Tutto pronto per la 39^ edizione del Campaz Mudnes – Christmas Run

SAN DONNINO. Tutto pronto per la 39° edizione del Campaz Mudnes – Christmas Run e la terza edizione della S.Donnino Ten. Per il secondo anno si svolge la domenica prima di Natale. Anche quest'anno abbiamo voluto sperimentare un nuovo metodo di iscrizione per la gara competitiva con una quota bassa (5 euro) per chi ha pagato entro il giovedì, che prevede tutti i servizi (pettorale e chip, percorso certificato Fidal di tipo A cioè veloce, ristori, docce, pacco gara, premiazioni numerose anche a categorie e di squadra, possibilità di partecipare all'estrazione dei premi a sorteggio al termine della manifestazione) ed una più elevata per i ritardatari o per coloro che si sono solo prenotati. Questo è di enorme aiuto all'organizzazione. Ringraziamo fin d'ora i 230 atleti già iscritti che vedranno ai nastri di partenza i migliori runners di Modena e Reggio, ma anche (finalmente) Ferrara, Bologna (nonostante la concomitanza con la maratonina di Castelmaggiore), Piacenza, Ravenna, Imola e qualcuno anche da fuori regione.

Il pettorale n.1 sarà di Alessandro Giacobazzi, vincitore un anno fa, poi gli altri Bazzani boys Lamazzi e Stefani. Vedremo anche i ragazzi MDS Chouckri, Manfredini e De Francesco reduci dalla maratona di Reggio. Poi ancora i fratelli Montorio (Marco e Alberto), Morandi, Casula, Gentile e Capitani. A contendersi il trittico BS for Sport Running Tour ci saranno inoltre Rizzello (attualmente in testa), Guidetti e Reale. Tra le donne Morlini e Alfieri. Sarà una bellissima giornata di sport, aggregazione e solidarietà con la vendita dei panettoni dell'AMrer (associazione malati reumatici Emilia Romagna). Nell'area Expo all'interno della palestra sarà presente un deposito borse, l'area massaggi e la vendita tecnico running a cura di Free Run.

L'appuntamento è per domani mattina dalle h 7.30 a S.Donnino.

BASKET PRIMA DIVISIONE Sbm battuta

La Controluce passa alle Ferraris

SBM B	41
CONTROLUCE	46

(11-15, 23-26, 33-36)

SBM B: Venturelli ne, Fanton 2, Mattia 8, Costi 2, Scigliuzzo 5, Lanza 12, Bruno, Parmeggiani, Costa 7, Mari 2, Campanale, Favole 3. Allenatore Manna

CONTROLUCE MIRANDOLA: Veronesi, Villa, Belluzzi 5, Provasi 8, Pozzetti 9, Bagnolati 2, Prandini 4, Brancolini 4, Galavotti 2, Labiche 12. Allenatore De Zaiacomo

Arbitri: Donno di Nonantola e Campedelli di Carpi

Note: spettatori 20. Nessuno uscito per 5 falli

MODENA . La Controluce coglie la prima vittoria esterna stagionale nello scontro diretto con la SBM B al termine di una gara non per esteti, ma molto combattuta e incerta fino in fondo.

Nel primo quarto i ragazzi di coach De Zaiacomo vanno avanti grazie ai canestri di Brancolini e di un ispirato Labiche; la SBM risponde con Lanza e Mattia, ma Mirandola chiude in testa all'intervallo (+3) e anche a fine terzo quarto, pur giocando punto a punto. Nell'ultimo parziale il trio Belluzzi-Pozzetti-Provasi tiene la Controluce avanti fino al canestro della staffa siglato dal solito indomito Prandini (41-46).

Dopo la sosta natalizia, nel 7° turno di andata la SBM B salirà a Pavullo mercoledì 13 gennaio; la Controluce invece ospiterà Magreta a Mirandola lunedì 11 gennaio. *(c.g.)*

Modena terra di motori 2016 Un tour alla scoperta del territorio

MODENA. Si è tenuto negli uffici dell'Autodromo di Modena il primo incontro per il programma di Modena terra di Motori 2016, alla presenza di tutti i club locali. Tante le idee messe in gioco dai protagonisti, con l'Autodromo che farà da capofila per quella che si prospetta una manifestazione piena di iniziative, alla scoperta delle eccellenze locali. L'intento è infatti di coinvolgere tutta la Penisola finanche l'estero per attrarre sul territorio tanti appassionati. La prossima rassegna si terrà sulla base di due giorni, il 28 e 29 maggio il cui programma prevede sessioni di pista e tour tra le più emozionanti strade locali fino al cuore di Modena, il centro, che sarà il protagonista assoluto della domenica. Alla sera, infine , una gara tra i cordoli del circuito chiuderà la rievocazione dei circuiti cittadini tra Novi Park e i viali dell'allora Aerautodromo.

"I veri protagonisti, attori principali di tante iniziative, sono i Club locali. Tutto il territorio è pieno di queste piccole officine della passione. Il loro apporto sarà fondamentale per creare l'indotto che una manifestazione di questo tipo può produrre su Modena" Angelo Borghi, Amministratore Delegato di Vintage Spa.

Tra le peculiarità si distingue il "percorso dei collaudatori" previsto per sabato 28 maggio, alla volta del quale si partirà dall'autodromo dopo pranzo. La sorpresa? Un cestino da picnic pieno di prodotti enogastronomici del territorio da assaporare nei numerosi punti panoramici previsti sul percorso.

Moda per le feste

Ancora qualche giorno e finalmente sarà festa: che trascorriate questo periodo con la famiglia o con gli amici, nella vostra città oppure altrove magari in montagna o in una capitale europea, che abbiate in programma di festeggiare il Capodanno con una grande festa elegante o con una romantica ma semplice cena in baita, è il momento di cominciare a fare il punto su cosa mettere in valigia. So che tante persone detestano fare le valigie, ma io ho sempre amato questo momento: scelgo i capi da portare con me pensando e fantasticando alle nuove esperienze che vivrò. Adoro preparare ed immaginare il "viaggio", le buone giornate le serate magiche che mi aspettano, da trascorrere insieme agli amici più cari o alla mia famiglia: oltre che per me, è per loro (per sottolineare l'importanza del tempo trascorso insieme) e anche in questi momenti voglio essere curata e impeccabile. Apriamo dunque gli armadi. Come prima cosa, bisogna tenere presente che – qualsiasi sia la vostra destinazione – in questi giorni tutto è e sarà illuminato: le nostre strade sono vestite a festa, e non esiste dunque occasione migliore per lasciarvi andare e osare un po' di più, creando mise giocose e splendenti. Attenzione, però: divertiamoci con la moda ma senza perdere di vista i luoghi e i contesti. Uno chalet di montagna, per quanto grazioso sia, richiede un look diverso dal teatro agghindato per il concerto di fine anno… Eleganza e raffinatezza sono davvero tali solo quando si sposano con l'occasione in cui le sfoggiamo. L'importante è avere buon gusto: il che significa non eccedere, seguire le tendenze lanciate dalla moda ma nel rispetto del vostro stile e della vostra personalità. Il mio primo consiglio per le serate di festa è mixare: non esistono giorni e luoghi più adatti di quelli che vi aspettano per farlo. L'inverno è la stagione ideale per mescolare stili, colori, fantasie e tessuti. Funzionano tutte le combinazioni degli opposti: la donna classica ma non troppo indossa un capo dall'eleganza senza tempo con altri più di tendenza, quella easy ma con femminilità sa portare capi sportivi con raffinatezza, quella moderna abiti e tagli maschili ma con un tocco di femminilità e sensualità. Giocate con i colori: il colore dell'anno è il burgundy (uno splendido e raffinatissimo borgogna intenso , da abbinare al blu o al grigio, ma non c'è altro periodo dell'anno in cui potrete indossare con disinvoltura paillettes e lurex (ovviamente non dalla testa ai piedi, il troppo stroppia). Le mie combinazioni di colore preferite sono il nero con il blu con il grigio con il bianco o con il marrone e il cammello, e il blu con il grigio con il bianco e il cammello e il nude. Il grigio con il bianco e con i toni del cammello e dei marroni. Tenete sempre presente che con un total black non si sbaglia mai, e infatti neanche quest'anno il nero manca: profondo ma anche trasparente, sotto forma di paillettes luccicanti o di trasparenze leggere, perfetto soprattutto se utilizzato come base nella quale individuare dei punti luce – grazie a uno spacco, una scollatura, un taglio o accessori e ricami. Come se foste chef alle prese con una ricetta stellata, dovrete miscelare sapientemente pesi e tessuti, vestendovi a strati: gonne di seta e chiffon andranno portate con maglioni, cardigan o giacconi di lana e cachemire, abiti super raffinati e femminili con i stivaletti o low boot , mentre le scarpe con il tacco alto a stiletto con cappotti dal taglio maschile o capi spalla dalle proporzioni over (anche nelle versioni old style in lana o in montone). Potete giocare anche con le proporzioni, accostando un capo ampio con uno aderente. Nel dubbio, preferite la morbidezza: meglio tutto over piuttosto che troppo stretto. I tessuti che quest'anno sono di maggiore tendenza sono il tweed, ma sono bellissimi anche il velluto e la seta. Di lana ne troverete a volontà: è stata proposta in ogni forma e per ogni occasione, e si presta dunque come base cui abbinare capi più femminili .il tulle ma anche tessuti tecnici, piumini e pellicce. Altro materiale perfetto per la stagione è la pelle: sempre bello il chiodo, molto moderno invece il gilet in montone sopra il ginocchio, che potete scegliere anche in lana di lunghezza medio-lunga, o in pelliccia. Un capo quasi indispensabile quest'anno è il poncho, da indossare su leggings o pantaloni, neri ma anche super colorati, in lurex o white, vista la scenografia che ci regalerà la neve. Un dolce vita over, scarponcini alla caviglia (anche di pelo) ed eccovi pronte per affrontare la giornata. Non dimenticate poi che la mantella potrà essere il vostro capo vincente anche negli spazi interni, perché vi copre dal freddo rendendovi comunque raffinate, sensuali e misteriose. È ideale da portare anche su abiti senza maniche o con scollature profonde sulla schiena (che potrà celare in parte, con un affascinante effetto "vedo-non-vedo"). Qualche accessorio color argento, e il gioco è fatto per una serata di festa. Veniamo alle gonne, quest'anno gettonatissime. Ne vanno di ogni lunghezza e tessuto, ma il mio consiglio è di optare per quelle cortissime (strette o morbide), indossate con maglioni a collo alto e calze coprenti, dai 50 ai 100 denari, o addirittura in lana e cachemire, oppure per le longuette, magari in panno avorio, portate con un pull o dolcevita o cardigan, un paio di stivaletti bordati di pelliccia e un cappotto caldo e morbidissimo in lana alpaca. Anche per le gonne, inoltre, sta tornando la vita alta: un'idea potrebbe essere optare per una gonna a pieghe o mille pieghe, dritta , anche sotto il ginocchio, e abbinarla con una camicetta allacciata fino al collo. Visto il freddo, perché non aggiungere un cardigan o un maglione in lana o cachemire, magari impreziosito da ricami o intarsi in pizzo? Se preferite i pantaloni, potete renderli più originali accostandoli con una pelliccia ecologica e colorata e un paio di décolleté semplici. Chi vuole osare può stupire con sandali neri o argento e un paio di guanti in suede; chi, invece, preferisce tenere i piedi al caldo può scegliere un bel paio di scarponcini con pelo, un eccellente compromesso tra tendenza e lotta al freddo. Stivaletti alla caviglia, scarpe e stivaletti impreziositi dalle frange, un po' hippy è così dare un po' di allure ad un look più semplice. Anche anfibi da abbinare ad abiti e gonne cortissime o lunghissime. A proposito di calore… È il momento di passare in rassegna i maglioni. Le proposte adatte alla montagna sono numerose: per rendere elegante un paio di jeans la sera vi basterà il giusto maglioncino in cachemire, mentre per il giorno potete spaziare tra cardigan caldi e romantici, nella lunghezza che preferite, e maglioni con lavorazioni intrecciate, che ricordano capi vintage e non passeranno mai di moda. Le combinazioni cromatiche più indicate per essere eleganti sulla neve sono quelle classiche: bianco e nero; rosso e blu; bianco, nero e rosso. Non dimentichiamoci poi del tartan e delle fantasie glamour, eccellenti per accompagnarci sulla neve, ma non solo, perfette anche in città. Completate il vostro look con stivali da trekking e magari un cappello: bellissimi e caldi i colbacchi di pelliccia; in alternativa potete scegliere un berretto più tradizionale, abbinandolo magari a sciarpa e guanti. ***E per le sere di festa vere e proprie?*** *Per Natale il mio suggerimento è di scegliere un look sobrio ed elegante. Potreste indossare un tubino o un abito morbido nero o rosso, da completare con accessori luminosi (in argento o in cristallo), oppure una giacca tartan e una blusa bianca su una longuette a vita alta, con stivaletti e borsa nera. Ottima scelta anche gli abitini in cachemire o lana leggera di lunghezza media o corta, o quelli a manica lunga in seta o raso (meglio se neri). Super chic il vestito in velluto a manica lunga, blu o burgundy, portato con décolleté nere. Bellissimo, anche se più difficile, il total look in white, per esempio dei pantaloni bianchi di taglio maschile con una blusa corta, che lasci scoperta la parte alta dei pantaloni. A questo completo accosterei una décolleté color cipria oppure una scarpa maschile nei toni del marrone, e in entrambi i casi una pochette rosa. Lo stesso look è perfetto anche in versione scura, blu notte o nero, magari con pantaloni di velluto e, al posto della blusa, un pullover in cachemire o lana non pesante. Capodanno, invece, è il momento perfetto per osare: perché non optare per un abito total red o per un look nelle affascinati e scaramantiche tonalità del rosso? Se siete invitati a una festa, potete sfoggiare anche i colori metallici (gold e silver), per esempio presentandovi con un mini-dress in oro o argento, o ricorrere al classico nero: sarete elegantissime e di gran tendenza con un abito lungo in chiffon, in pizzo o una tuta lunga nera. Il tubino, poi, sarà perfetto con décolleté e pochette scintillanti. Bellissimi abiti, gonne o camicette in tessuto ricamo, macrame', nel colore nero, nel blu cobalto, e ancora nel burgundy da indossare sicuramente con un tacco alto. Se avete in programma di trascorrere la serata in un locale, potete esagerare con un fiume di paillettes, oppure abbinando a una gonna un top silver e décolleté nere. Infine, per un Capodanno più alla mano, potete indossare i pantaloni di pelle (o i jeans super skinny) con un body o top e dei stivaletti neri. Una pelliccia ecologica colorata ed eccovi pronte per salutare l'anno nuovo.*
Auguri.

Genevieve
Gabriella Franchini

L'APPUNTAMENTO Oggi alle 17 la presentazione con l'europarlamentare Pd Kyenge

Il Paese delle meraviglie e delle esagerazioni: Albania protagonista dell'agenda interculturale

MODENA

«Interessante e misterioso Paese sul quale si dicono tante meraviglie ed esagerazioni». Così Antonio Baldacci, geografo, descrive alla fine dell'800 il Paese delle Aquile: l'Albania. È la prima fra le storie tratte dalla mostra 'Modena -Tirana andata e ritorno', inaugurata lo scorso 28 novembre ai Musei civici di Palazzo dei Musei in largo Sant'Agostino a Modena.

Alcune delle tante testimonianze raccolte nel percorso partecipato che ha portato alla mostra verranno lette dagli attori della Compagnia Cicuta, accompagnati dalla fisarmonica di Claudio Ughetti, in occasione della presentazione dell'agenda interculturale 2016 in programma oggi alle 17 al terzo piano di Palazzo dei Musei a ingresso libero per tutti. A presentare la pubblicazione sarà l'europarlamentare Cécile Kyenge con il sindaco di Modena Gian Carlo Muzzarelli, Margherita Sani dell'Istituto Beni Culturali dell'Emilia Romagna e Cristiana Zanasi, curatrice del Museo civico archeologico etnologico di Modena.

Nell'agenda, come nella mostra, le storie riportate dipingono i sentimenti di coloro che dalla fine dell'Ottocento a oggi accorciarono quella pur breve distanza fra i due Paesi, con andate e ritorni fra le due sponde dello stesso mare Adriatico. Ci sono le testimonianze dei soldati della I e II guerra Mondiale, che raccontano storie sofferte, ma anche confortate dall'amicizia solidale dei momenti difficili. Ci sono i racconti degli 'italianesi', segregati nei campi di internamento albanesi dopo il 1945 e 'dimenticati' dal governo italiano per quarant'anni. Ci sono le parole di quei cittadini albanesi che hanno conosciuto l'Italia attraverso la televisione e che adesso vivono a Modena, conservando ricordi controversi del loro Paese e coltivando speranze su quello che li ha accolti. Su queste voci lontane e vicine ruota l'agenda interculturale del Museo civico archeologico etnologico, giunta alla sua quarta edizione, che declina gli auguri natalizi in chiave interculturale e rappresenta uno strumento per veicolare a un pubblico sempre più eterogeneo le esperienze che il Museo, attraverso percorsi partecipati che sfociano in mostre e iniziative collegate, condivide con cittadini provenienti da altri Paesi del mondo.

Partecipazione, dialogo, inclusione sono le parole chiave dei progetti interculturali che fanno strutturalmente parte delle attività dei Musei civici, nella consapevolezza del potenziale della cultura come strumento di integrazione attraverso iniziative all'insegna della condivisione. proseguendo così. L'agenda, realizzata in collaborazione con la Casa delle Culture e grazie al contributo dell'Istituto Beni Culturali dell'Emilia Romagna (Ibc), sarà donata a tutti coloro che parteciperanno all'iniziativa che si concluderà con l'aperitivo degli auguri.

La mostra 'Modena-Tirana. Andata e ritorno' in sala Boni dei Musei civici al terzo piano di Palazzo dei Musei in largo S. Agostino è visitabile gratuitamente fino al 6 giugno 2016 da martedì a venerdì dalle 9 alle 12; sabato e festivi (e 24 e 31 dicembre) dalle 10 alle 13; 25 dicembre e 1 gennaio dalle 16 alle 19; chiuso lunedì. Informazioni online (www.museicivici.modena.it).

ALBANIA Una delle pagine dell'agenda

CENTRO ALBERIONE Inaugura oggi 'Terra e fuoco per la terra dei fuochi'

Dal 'Venturi' una mostra per valorizzare il creato

MODENA

Dal liceo 'Venturi' di Modena una proposta di riflessione e di valorizzazione del creato, sensibilizzando i visitatori sul dramma della 'terra di fuoco' presente in tante parti del mondo, compreso il nostro Paese. L'esposizione sarà presente nella sede nel Centro Culturale Alberione in via Tre Febbraio n. 7 (accanto all'Accademia) da oggi a domenica 10 gennaio 2016 e sarà aperta nell'orario pomeridiano dalle 16 alle 19 con ingresso libero.

SAN FELICE Questa sera al Pala Round Table sarà eseguita la Sinfonia n.3 in Mi bemolle maggiore

Spira Mirabilis, oggi la 'Renana' di Schumann

Protagonisti una serie di musicisti provenienti da tutto il mondo

SAN FELICE

Oggi alle 21, al Pala Round Table di San Felice, verrà eseguita da Spira Mirabilis la Sinfonia n.3 in Mi bemolle maggiore op.97 'Renana' di Robert Schumann. Spira Mirabilis è l'idea che fa incontrare musicisti professionisti provenienti da tutto il mondo e attivi nelle migliori orchestre europee per studiare un brano del repertorio sinfonico o cameristico. Con lo spirito di un allargato gruppo da camera, i musicisti si riuniscono e lavorano senza un direttore d'orchestra: il frutto di questo studio è un pensiero collettivo che ne fa le veci.

Cittadinanza onoraria

Il concerto sarà preceduto da un breve momento istituzionale, con la consegna della cittadinanza onoraria al dottor cavalier Marino Golinelli. Ingresso gratuito con prenotazione consigliata al Servizio Cultura Comune di San Felice: tel. 053586320, mail: cult@comunesanfelice.net.

MODENA-TIRANA

In mostra due sponde dello stesso mare

MODENA

Provengono dalla mostra 'Modena-Tirana. Andata e ritorno' le storie contenute nell'Agenda interculturale 2016 che sarà presentata oggi. La mostra, realizzata insieme a Moxa e a molti altri partner, si propone una visione a 360 gradi delle relazioni fra i Paesi delle due sponde dell'Adriatico dalla fine dell'Ottocento a oggi. Un arco di tempo segnato dalle storie di modenesi o emiliano-romagnoli che hanno accorciato quella pur breve distanza fra Italia e Albania: geografi, archeologi, alti ufficiali e semplici soldati, architetti, cooperanti, imprenditori, artisti, migranti.

Sono proprio questi personaggi ad animare l'Agenda 2016, che fa emergere storie personali, e quindi uniche, che diventano un racconto corale. È al linguaggio fotografico più che ad ogni altro, a partire dalle immagini dell'atelier Marubbi di Scutari donate dall'architetto Riccardo Merlo, che la mostra affida la maggior parte delle testimonianze esponendo immagini oggetto di donazioni e prestiti di cittadini e istituzioni che hanno risposto all'invito a collaborare di Musei civici e Moxa che ha generato partecipazione e condivisione.

Il percorso espositivo si apre con un richiamo all'eroe albanese Scanderbeg, uno dei miti fondanti dell'identità del 'Paese delle aquile', e prosegue con le stampe ottocentesche, di proprietà del Museo civico archeologico etnologico di Modena, dell'atelier del piacentino Pietro Marubbi, insieme a testimonianze di profondi conoscitori dell'Albania come Antonio Baldacci e Guido Corni. La seconda sezione, dedicata al periodo dell'occupazione italiana, esplora le attività di propaganda del regime fascista e le grandi opere di quegli anni, realizzate anche da imprese e architetti emiliani. Nel contesto degli interessi economici e politici del Governo italiano si inserisce la figura di Luigi Maria Ugolini, un archeologo che coniuga storia e propaganda nell'interpretare gli scavi della Missione Archeologica Italiana in Albania.

Nella terza sezione, la seconda Guerra Mondiale: volti, diari e storie di militari emiliano-romagnoli che parteciparono al conflitto sull'altra sponda dell'Adriatico. Dolorosa appendice post-bellica è la storia degli 'italianesi', italiani o albanesi di origine italiana, che rimasero intrappolati in Albania al termine del conflitto e 'dimenticati' dal governo italiano.

LE PREVISIONI DEL TEMPO IN REGIONE

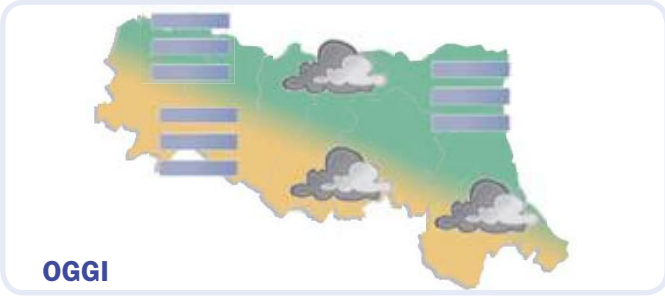

Foschie dense mattutine. Vento da WNW con intensità di 4 km/h. Raffiche fino a 10 km/h.
Temperature: 6°C la minima e 10°C la massima.
Quota 0°C a 2350 metri.

Prevista nebbia in banchi o estesa. I venti saranno prevalentemente deboli e soffieranno da Sud-Ovest con intensità di 2 km/h. Possibili raffiche fino a 6 km/h. Temperature: 5°C la minima e 9°C la massima. Quota 0°C a 3200 metri.

Banchi di nebbia diffusi. Vento da E con intensità di 2 km/h. Raffiche fino a 5 km/h.
Temperature: 7°C la minima e 10°C la massima.
Quota 0°C a 3350 metri.

LE PREVISIONI A MODENA

Sabato 19 DICEMBRE

	NOTTE	MATTINA
	Coperto	Nebbia al mattino
Temperatura	6 °C	7 °C
Umidità	96%	95%
Precipitazioni	deboli	assenti
Vento	E 2 km/h debole	moderato
Temp. percepita	6 °C	7 °C
Zero termico	2110 m	2230 m

	POMERIGGIO	SERA
	Coperto	Nebbia
Temperatura	10 °C	7 °C
Umidità	91%	99%
Precipitazioni	assenti	assenti
Vento	WNW 5 km/h debole	W 5 km/h debole
Temp. percepita	10 °C	6 °C
Zero termico	2460 m	2670 m

Domenica 20 DICEMBRE

	NOTTE	MATTINA
	Nebbia	Nebbia
Temperatura	6 °C	7 °C
Umidità	98%	95%
Precipitazioni	deboli	deboli
Vento	WSW 4 km/h debole	SW 2 km/h debole
Temp. percepita	6 °C	7 °C
Zero termico	3100 m	3190 m

	POMERIGGIO	SERA
	Nebbia	Nebbia
Temperatura	9 °C	7 °C
Umidità	95%	98%
Precipitazioni	deboli	deboli
Vento	SW 2 km/h debole	SE 3 km/h debole
Temp. percepita	9 °C	6 °C
Zero termico	3240 m	3300 m

Lunedì 21 DICEMBRE

	NOTTE	MATTINA
	Nebbia	Nebbia
Temperatura	7 °C	7 °C
Umidità	98%	95%
Precipitazioni	deboli	assenti
Vento	ESE 2 km/h debole	SE 2 km/h debole
Temp. percepita	6 °C	7 °C
Zero termico	3280 m	3390 m

	POMERIGGIO	SERA
	Nebbia	Nebbia
Temperatura	10 °C	9 °C
Umidità	95%	99%
Precipitazioni	deboli	deboli
Vento	ENE 3 km/h debole	ENE 5 km/h debole
Temp. percepita	10 °C	9 °C
Zero termico	3440 m	3370 m

L'ALMANACCO DEL GIORNO

Rilevazione dati polveri sottili (PM10) - Fonte Arpa Emilia Romagna

Piacenza	78	Ravenna	107
Parma	83	Faenza	96
Reggio nell'Emilia	81	Forlì-Cesena	100
Modena	101	Rimini	123
Bologna	80		
Imola	78		
Ferrara	82		

I valori sono espressi in micro g/m3
Il valore limite di legge è previsto a 50 micro g/m3

Il Sole

Sorge alle 07:42

Tramonta alle 16:41

La Luna

Piena 25/12/2015

Ultimo Quarto 02/01/2016

Nuova 10/01/2016

Primo Quarto 16/01/2016

Per la vostra pubblicità su
LA NUOVA PRIMA PAGINA
L'informazione quotidiana di Modena e Provincia
Uffici commerciali
Agenzia Generale di Modena - Gianluca Reggianini
Via Emilia Est, 1058/C - Tel. 059 281700 - Fax 059 280666
amministrazione@pubblicitaeditoriale.it

CINEMA MODENA E PROVINCIA

Modena

ASTRA MULTISALA — 059-216110
- LE RICETTE DELLA SIGNORA TOKU — fer.21 sab.18,10-20,20 dom.17,10-19,20
- IRRATIONAL MAN — fer.21 sab.18,30-20,30-22,30 dom.17,30-19,30-21,30
- PERFECT DAY — fer.21 sab.18,10-20,20-22,30 fest.17,10-19,20-21,30
- LA FELICITÀ È UN SISTEMA COMPLESSO — sab.22,30 dom.21,30

FILMSTUDIO 7B — 059-236291
- PERFECT DAY — fer.21 sab. fest.18,45-21

RAFFAELLO MULTISALA — 059-357502
- STAR WARS - EPISODIO VII - IL RISVEGLIO DELLA FORZA — fer.20-22,40 sab.17,20-20-22,40 dom.16,20-19-21,40
- VACANZE AI CARAIBI — fer.20,30-22,30 sab.18,30-20,30-22,30 dom.17,30-19,30-21,30
- NATALE COL BOSS — fer.20,30-22,30 sab.18,50-20,45-22,40 dom.-17,50-19,45-21,40
- IL PROFESSOR CENERENTOLO — fer.20,30-22,30 sab.18,30-20,30-22,30 dom.17,30-19,30-21,30
- IL PONTE DELLE SPIE — fer.21,30 sab.17,20-20-22,40 dom.16,20-19-21,40
- STAR WARS - EPISODIO VII - IL RISVEGLIO DELLA FORZA — fer.21,30 sab.19-21,40 dom.17,20-20,30
- HEART OF THE SEA - LE ORIGINI DI MOBY DICK — sab.16,15 dom.15,15
- BELLE E SEBASTIEN - L'AVVENTURA CONTINUA — sab.17 dom.16

SALA TRUFFAUT — 059-239222
- DIO ESISTE E VIVE A BRUXELLES — fer.21,15 fest.18,15-20,30 (v.o. sott. ita)

VICTORIA CINEMA — 059-454622
- STAR WARS - EPISODIO VII - IL RISVEGLIO DELLA FORZA (3D) — ore 17,10-20,05
- STAR WARS - EPISODIO VII - IL RISVEGLIO DELLA FORZA — fer.17,15-17,30-20-20,25-22,45-22,50 sab. dom.15-16-17,15-20-20,25-22,45-22,50 sab. ult.0,40
- IL PONTE DELLE SPIE — ore 17,40-20-22,45
- IRRATIONAL MAN — fer.17,40-20,30-22,40 sab. fest.15,35-17,40-20,30-22,40
- HEART OF THE SEA - LE ORIGINI DI MOBY DICK — fer.17,45-20,20-22,45 sab. fest.15,15-20,20-22,45 sab. ult.0,55
- VACANZE AI CARAIBI — fer.17,50-20,20-21,45-22,40 sab. fest.15,30-17,50-20,20-21,45-22,40 sab. ult.0,50
- BELLE E SEBASTIEN - L'AVVENTURA CONTINUA — fer.17,50 sab. fest.15,15-17,50
- NATALE COL BOSS — fer.18-19,45-20,30-22,45 sab. dom.15,40-18-19,45-20,30-22,45 sab. ult.0,50
- IL PROFESSOR CENERENTOLO — fer.18-20,35-22,40 sab. fest.16-18-20,35-22,40
- IL SAPORE DEL SUCCESSO — sab. dom.15,30
- IL VIAGGIO DI ARLO — fer.18 sab. fest15,15-18
- CHIAMATEMI FRANCESCO (IL PAPA DELLA GENTE) — sab. fest.18,45

Bomporto

COMUNALE — 059-303696
- Riposo

Carpi

ARISTON (S. Marino) — 059-680546
- Riposo

CORSO — 059-689167
- VACANZE AI CARAIBI — ore 21 sab.20,30-22,30 fest.16,30-18,30-20,30-22,30

EDEN — 059-650571
- Chiuso per lavori

SPACE CITY MULTISALA — 059-6326257
- STAR WARS - EPISODIO VII - IL RISVEGLIO DELLA FORZA — fer.20-22,40 sab.18-20-22,40 fest.17,30-20-22,40
- IRRATIONAL MAN — fer.20,30-22,30 fest.18,30-20,30-22,30
- IL PONTE DELLE SPIE — fer.21 sab.20-22,40 fest.17,15-20-22,40
- STAR WARS - EPISODIO VII - IL RISVEGLIO DELLA FORZA (3D) — sab.17 fest.16
- IL VIAGGIO DI ARLO — sab.18 dom.15,30
- BELLE E SEBASTIEN - L'AVVENTURA CONTINUA — dom.15,30

Castelfranco Emilia

NUOVO MULTISALA — 059-926872
- STAR WARS - EPISODIO VII - IL RISVEGLIO DELLA FORZA — ore 21 sab.17,30-20-22,30 dom.15-18-21
- VACANZE AI CARAIBI — ore 20,30-22,30 sab.18,30-20,30-22,30 dom.15-17-19-21 lun. mart.21

Castelnuovo Rangone

ARISTON — 339-6928717
- LORO CHI? — ore 21

Fiorano

ASTORIA — 0536-404371
- STAR WARS - EPISODIO VII - IL RISVEGLIO DELLA FORZA — ore 21 sab.20-22,30 dom.15-17,30-20-22,30

Fontanaluccia

LUX — 0536-968264
- SUBURRA — ore 21,30

Maranello

FERRARI — 0536-943010
- VACANZE AI CARAIBI — ore 20,30-22,30 ven.20,30 dom.16,30-18,30-20,30

Medolla

AUDITORIUM COMUNALE — 0535-52464
- Riposo

Pavullo

WALTER MAC MAZZIERI — 0536-304034
- Riposo

S. Felice sul Panaro

AUDITORIUM — 0535-86311
- Riposo

Savignano sul Panaro

BRISTOL — 059-766512
- VACANZE AI CARAIBI — fer.20,30-22,30 sab.18,15-20,30-22,30 dom.14,30-16,30-18,30-20,30-22,30
- IL PROFESSOR CENERENTOLO — fer.20,30-22,30 sab.18,15-20,30-22,30 dom.15-16,50-18,40-20,30-22,30
- STAR WARS - EPISODIO VII - IL RISVEGLIO DELLA FORZA — fer.21 sab.18,15-21 dom.15,30-18,15-21

Soliera

ITALIA — 059-859665
- Riposo

Zocca

ANTICA FILMERIA ROMA — 059-986705
- LA FAMIGLIA BELIER — fer.21 fest.18-21

Nei teatri di MODENA

TEATRO DELLE PASSIONI - Viale Carlo Sigonio 382

"Carissimi padri... Almanacchi della "Grande Pace" (1900-1915)"

19 dicembre alle ore 20,00

20 dicembre alle ore 17,00

Regia: *Claudio Longhi*

Con: *Donatella Allegro, Nicola Bortolotti, Michele Dell'Utri, Simone Francia, Lino Guanciale, Diana Manea, Eugenio Papalia, Simone Tangolo*

Descrizione: *A chiosa della riflessione, condotta in seno a Carissimi Padri... Almanacchi della Grande Pace (1900-1915), intorno alle ragioni/follie che condussero cento anni fa la politica e la società europea quasi sul ciglio dell'autodistruzione, uno spettacolo-didattico per esplorare ed esperire – con l'ironia corrosiva propria del teatro epico brechtiano – gli implacabili (e talvolta micidiali) meccanismi della dialettica, nelle sue più lucide (e spietate) applicazioni al campo degli umani conflitti.*

Info e biglietti: tel. 059/2136021

www.emiliaromagnateatro.com

TEATRO COMUNALE LUCIANO PAVAROTTI - Via del Teatro 8

"Orchestra Senzaspine"

20 dicembre alle ore 16,00

In collaborazione con GMI Modena

Direttore: *Matteo Parmeggiani*

Soprano: *Joo Cho*

Voce recitante: *Quirino Principe*

Descrizione: *L'Orchestra Senzaspine è nata nel giugno 2013 per creare una piattaforma in cui formare i giovani musicisti più meritevoli che vogliano confrontarsi con il repertorio sinfonico e al contempo avvicinare il grande pubblico alla musica classica. Ad oggi conta quasi 200 strumentisti under 30. Quirino Principe è uno dei più noti musicologi e critici musicali italiani. Ha insegnato al Conservatorio di Milano, all'Università di Trieste, all'Università di Roma Tre e attualmente insegna drammaturgia musicale all'Accademia per l'Opera di Verona. È autore di numerosi volumi di poesie e testi teatrali.*

Info e biglietti: tel. 059 2033010

www.teatrocomunalemodena.it

TEATRO STORCHI - Largo Garibaldi 5

"Istruzioni per non morire in pace"

1. Patrimoni, 2. Rivoluzioni, 3. Teatro

Dal 7 al 17 gennaio in diversi orari

Di: *Paolo Di Paolo*

Regia: *Claudio Longhi*

Scene: *Guia Buzzi*

Costumi: *Gianluca Sbicca*

Fisarmonica/pianoforte: *Olimpia Greco*

Descrizione: *È possibile raccontare oggi cosa, cent'anni fa, ha spinto il globo alle soglie dell'annientamento, determinando lo scoppio della Prima Guerra Mondiale? A conclusione del cammino di Carissimi Padri..., tre capitoli, tre sguardi del tutto autonomi, da vedere in tre «serate» diverse, sullo stralunato mondo della "belle époque". Un esagitato caravanserraglio di "sonnambuli", che mentre sognano le «magnifiche sorti e progressive» mettono a punto il più spaventoso tra gli ordigni di distruzione, la Grande Guerra.*

Info e biglietti: tel. 059/2136021

info@emiliaromagnateatro.com

TEATRO CITTADELLA - Piazza Cittadella 11

"I love 60's - Ma chi erano mai questi Beatles...?!

Spettacolo teatrale e musicale sugli anni '60

22 gennaio alle ore 21,00

Presenta: *Andrea Ferrari*

Testi, elaborazione video e regia: *Tiziano De Toni*

Coreografie: *Aicha e le Rose del deserto*

Tecnico audio: *Danilo Bastoni*

Ingresso: *intero € 10 - ridotto € 8*

Descrizione: *L'Associazione "Magica-Mente" presenta "Ma chi erano mai questi Beatles", storia degli anni '60 con i racconti, gli aneddoti, le immagini e le canzoni più significative del mitico decennio accompagnate da videoproiezioni molto suggestive insieme ai maggiori successi musicali italiani e stranieri.*

Info e biglietti: tel. 059/354948

WhatsApp: tel. 320/0277740

Email: info@teatrocittadella.it

www.teatrocittadella.it

TV Nazionali

Rai Uno

Il dono
Condotto da Paola Perego e Marco Liorni

06:00 CINEMATOGRAFO
06:55 PLAYER
07:00 TG 1
07:05 FIRMATO RAIUNO RICORDA... ÉDITH PIAF
08:18 TG1 DIALOGO
08:25 UNOMATTINA IN FAMIGLIA
09:00 TG 1
09:05 UNOMATTINA IN FAMIGLIA
10:30 BUONGIORNO BENESSERE
11:05 LINEA VERDE ORIZZONTI
12:00 LA PROVA DEL CUOCO SABATO IN FESTA
13:30 TELEGIORNALE
14:00 TELETHON
15:45 SABATO IN SPECIALE TELETHON
17:00 TG 1
17:15 A SUA IMMAGINE GIUBILEO
17:45 PASSAGGIO A NORD-OVEST
18:45 L'EREDITÀ
20:00 TELEGIORNALE
20:35 AFFARI TUOI RADDOPPIA
21:30 IL DONO
23:35 TELETHON
01:00 TG 1 NOTTE
01:10 CHE TEMPO FA
01:15 MILLEEUNLIBRO SCRITTORI IN TV
02:15 UNA RAGAZZA A LAS VEGAS

Rai Due

Castle
Con Nathan Fillion e Stana Katic

07:00 THE MILLERS
07:20 HEARTLAND
08:45 SULLA VIA DI DAMASCO
09:15 PARLAMENTO PUNTO EUROPA
10:15 IL NOSTRO AMICO CHARLY
11:00 MEZZOGIORNO IN FAMIGLIA
13:00 TG 2 GIORNO
13:25 DRIBBLING
14:00 WORLD EXPRESS - MESSICO ALL'ULTIMO RESPIRO
15:40 SQUADRA SPECIALE LIPSIA
16:25 SQUADRA SPECIALE STOCCARDA
17:10 SERENO VARIABILE
18:05 VIAGGI DA RECORD
18:35 PLAYER
18:45 90° MINUTO SERIE B
19:35 TELETHON
20:30 TG 2 20:30
21:05 CASTLE
21:50 BLUE BLOODS
22:40 TG 2
22:55 SABATO SPRINT
23:45 TG 2 DOSSIER
00:30 TG2 STORIE: I RACCONTI DELLA SETTIMANA
01:10 TG 2 MIZAR

Rai Tre

Che fuori tempo che fa
Conduce Fabio Fazio

06:00 FUORI ORARIO
07:10 ZORRO
08:00 DUE LETTERE ANONIME
09:25 IL DELITTO DI GIOVANNI EPISCOPO
11:00 TGR BELLITALIA
11:30 TGR EXPO UN MONDO DI REGIONI - IL DOPO EXPO
12:00 TG3
12:25 TGR IL SETTIMANALE
12:55 TGR AMBIENTE ITALIA
13:25 TGR REGIONI E RAGIONI DEL GIUBILEO
14:00 TG REGIONE
14:18 TG REGIONE METEO
14:20 TG3
14:45 TG3 PIXEL
14:50 TG3 L.I.S.
14:55 TV TALK
16:30 RAI PLAYER
16:35 TELETHON
19:00 TG3
19:30 TG REGIONE
19:53 TG REGIONE METEO
20:00 BLOB
20:10 CHE FUORI TEMPO CHE FA
21:45 TEO IN THE BOX
23:20 TG3
23:35 TG REGIONE
23:40 UN GIORNO IN PRETURA
00:40 TG3
00:50 TG3 AGENDA DEL MONDO
01:05 TG3 CHI È DI SCENA
01:25 FUORI ORARIO

La7

Josephine, Ange Gardien
Con Mimie Mathy

06:30 Omnibus News
07:30 Tg La7
07:50 Omnibus - Meteo
07:55 Omnibus
09:45 Coffee break
11:00 L'Aria che tira
12:00 Il Pollice verde sono io
12:45 Magazine 7
13:30 Tg La7
14:00 Tg La7 Cronache
14:20 Jack Frost
18:20 L'Ispettore Barnaby
20:00 Tg La7
20:35 Otto e Mezzo
21:10 Josephine, Ange Gardien
00:05 Tg La7 Notte
01:15 Otto e Mezzo (R)

La7D

Fiore di cactus
Con Walter Matthau e Ingrid Bergman

06:20 Cuochi e fiamme
08:10 I menù di Benedetta
11:00 Cuochi e fiamme
13:05 Chef per un giorno
15:10 Jerry Maguire
17:35 I menù di Benedetta
18:55 Tg La7d
19:00 Chef per un giorno
21:10 Fiore di cactus
23:05 Affari d'oro
01:00 Amare per sempre

Rete 4

Lo specialista
Con Sylvester Stallone e Sharon Stone

06:30 MEDIASHOPPING
07:35 DUE PER TRE
08:05 IL MARITO LATINO
10:30 SCENE DA UN MATRIMONIO
11:30 TG4 – TELEGIORNALE
11:58 METEO.IT
12:00 DETECTIVE IN CORSIA
13:00 LA SIGNORA IN GIALLO
14:00 LO SPORTELLO DI FORUM
15:30 IL SIG. MONK E LA MONTAGNA DI RIFIUTI
16:30 POIROT: MEMORIE DI UN DELITTO
18:55 TG4 – TELEGIORNALE
19:33 METEO.IT
19:35 THE MENTALIST
21:30 LO SPECIALISTA
23:45 DEAD IN TOMBSTONE
01:50 TG4 NIGHT NEWS
02:10 BUON ANNO MUSICA 1985
03:45 MEDIA SHOPPING
04:05 MAGNUM P.I.

Canale 5

Lo show dei Record
Con i Guinness World Records 2015

06:00 TG5 PRIMA PAGINA
07:55 TRAFFICO – METEO.IT
08:00 TG5 MATTINA
08:45 IN FORMA CON STARBENE
10:25 SUPERPARTES
10:50 SUPERCINEMA
11:00 FORUM
13:00 TG5 – METEO.IT
13:40 UNA TATA PER NATALE
16:00 IL SEGRETO
16:30 VERISSIMO
18:45 AVANTI UN ALTRO!
19:57 TG5 – PRIMA PAGINA
20:00 TG5 – METEO.IT
20:40 STRISCIA LA NOTIZIA - LA VOCE DELL'INVADENZA
21:10 LO SHOW DEI RECORD
23:30 OCCHIO A QUEI DUE
01:50 TG5 NOTTE
01:57 METEO.IT
01:58 STRISCIA LA NOTIZIA - LA VOCE DELL'INVADENZA (R)
02:15 NEMICI AMICI – I PROMESSI SUOCERI

Italia 1

Zampa e la magia del Natale
Con Kaitlyn Maher e Madison Pettis

06:50 THE MIDDLE
07:25 I PUFFI
07:50 TOM & JERRY
08:05 LOONEY TUNES SHOW
08:50 INCANTESIMO DEL LAGO 2 IL SEGRETO DEL CASTELLO
10:25 TOPOLINO SOTTO SFRATTO
12:25 STUDIO APERTO
13:05 SPORT MEDIASET
13:45 MAGICHE LEGGENDE
17:35 LA VITA SECONDO JIM
18:30 STUDIO APERTO
18:58 METEO.IT
19:00 TOM & JERRY
19:15 TOM & JERRY ALL'OPERA
19:25 CHIAMATEMI BABBO NATALE
21:10 ZAMPA E LA MAGIA DEL NATALE
23:10 GUARDO, CI PENSO E NASCO
01:05 PREMIUM SPORT
01:30 STUDIO APERTO – LA GIORNATA
01:50 COMMUNITY

MusicTV

07:30 Il Testimone
08:25 Tg News SKY Tg24
08:30 Il Testimone
09:30 Mamme sull'orlo di una crisi da ballo
10:25 Tg News SKY Tg24
10:30 Mamme sull'orlo di una crisi da ballo
12:00 Tg News SKY Tg24
12:15 Modern Family
13:15 House of Gag
14:15 Think Like a Man
16:00 America's Got Talent
19:15 House of Gag
21:10 Mamma ho perso il cane
23:15 Natale in fuga
00:45 Il Testimone
01:45 Nato per uccidere

Rai 4

08:35	DOCTOR WHO
10:10	HEROES
11:40	THE COLLECTOR
12:20	RAI PLAYER
12:30	REPLICANT
14:00	IP MAN - THE LEGEND IS BORN
15:35	DELITTI IN PARADISO
16:45	RAI NEWS - GIORNO
16:50	DELITTI IN PARADISO
17:45	MISSING
19:10	RAI PLAYER
19:20	MARVEL AGENTS OF SHIELD
21:10	NELLA RETE DEL SERIAL KILLER
22:40	IP MAN
00:20	WONDERLAND 2015
00:40	RAI NEWS - NOTTE
00:50	IP MAN 2

Italia 2

07:40	CAMERA CAFÈ
08:40	BUONA LA PRIMA
09:05	COMMUNITY
11:55	ATTILA FLAGELLO DI DIO
13:54	TG COM
14:00	PREMIUM SPORT NEWS
14:30	BORN TO RIDE – E TI BASTANO 2 RUOTE
14:55	UN VIAGGIO DA CAMPIONI PRICELESS SURPRISES!
15:25	MAN VS SHARK
16:30	DETECTIVE CONAN
19:30	HOW I MET YOUR MOTHER
20:25	CAMERA CAFÈ
20:35	DRAGON BALL SAGA
21:30	LE IENE
23:00	TRANSPORTER 3
01:00	OPERATION REPO: LA GANG DELL'AUTO

Iris

06:15	DON LUCA
07:35	MAGNUM P.I.
08:25	MIAMI MEDICAL
10:05	STORIE DI CINEMA
10:35	UOMINI VERI
13:35	IL PICCOLO PRINCIPE – DIETRO LE QUINTE – CIAK SPECIALE
13:45	ATMOSFERA ZERO
15:50	ADESSO CINEMA!
16:15	L'AMORE RITORNA
18:25	L'ACCHIAPPASOGNI
20:55	IO L'HO VISTO
21:00	IL SORPASSO
23:00	LA MOGLIE DEL PRETE
01:05	STORIE DI CINEMA
01:35	NUDO E CRUDELE
03:10	MAL D'AFRICA
04:45	L'UCCELLO MIGRATORE

Cielo

07:00	GLI EROI DEL GHIACCIO
08:00	BUYING & SELLING
11:00	FRATELLI IN AFFARI
14:00	JUNIOR MASTERCHEF ITALIA 2
15:00	SKY TG24 GIORNO
15:15	JUNIOR MASTERCHEF ITALIA 2
16:15	MASTERPASTICCIERE DI FRANCIA
17:15	CUCINE DA INCUBO 2
18:15	CUCINE DA INCUBO
19:15	AFFARI AL BUIO
20:15	AFFARI DI FAMIGLIA
21:10	NON FACCIO LA GUERRA, FACCIO L'AMORE
23:15	AROUSED: PORNOSTAR IN INTIMITÀ
00:30	PORKY'S II

Rai Sport

Sport 1

16:30	DRIBBLING - RUBRICA
17:00	NUOTO: CAMP. ITALIANI ASSOLUTI INVERNALI - 2A GIORNATA: SESSIONE POMERIDIANA
19:00	RUBRICA: LUDUS - IL SENSO DEI GIOCHI
19:55	AUTOMOBILISMO: FIA CAMPIONATO FORMULA E 2015/6 - 3A TAPPA (URUGUAY)
21:00	SCI ALPINO: COPPA DEL MONDO 2015/16 - DISCESA LIBERA MASCHILE
22:45	PUGILATO: TITOLO ITALIANO PESI SUPER MEDI RANDALDI VS LOMBARDI
23:45	SABATO SPRINT - RUBRICA
00:00	KICKBOXING: GLORY 25 - SUPERFIGHT SERIES
02:00	SCI ALPINO: PARALLELO DI NATALE (REPLICA)

TV Locale

TRC'

10:50	BUONE COSE
11:40	MANI DI LARA
12:00	NAUTILUS
13:00	CERAMICANDA
13:35	MO PENSA TE
14:00	IL TELEGIORNALE
14:30	METEO
15:00	IL TELEGIORNALE
17:45	STUDIO A
18:45	IL TELEGIORNALE
18:00	CERAMICANDA
19:00	STUDIO A
21:00	IL TELEGIORNALE
21:30	SI FA PER RIDERE
22:10	APPLAUSI
22:40	SETTE PIÙ
00:00	IL TELEGIORNALE
00:15	SALOTTO LIU JO

Satellite

Sky Cinema 1

06:25	La moglie del cuoco
08:00	The Gambler
09:55	Il diavolo veste Prada
11:50	Il ragazzo invisibile
13:35	Tutto può cambiare
15:25	Il nome del figlio
17:05	Ricatto D'amore
18:55	Humandroid
21:00	Sky Cine News
21:10	Ma tu di che segno 6?
22:55	Taken 3 - L'ora della verità
00:50	La scuola è finita
02:20	Cenerentola - Speciale

Sky Family

09:35	La Guerra Dei Bottoni
11:20	Antboy - La vendetta di Red Fury
12:50	Una parola per un sogno
14:45	Una fantastica e incredibile giornata da dimenticare
16:10	Quattro bassotti per un danese
17:45	Mulan II
19:05	Descendants
21:00	Santa Clause è nei guai
22:35	Il principe e il povero il film
00:15	Spiderwick - Le cronache

Sky Comedy

09:00	Il fuggitivo della missione impossibile
10:30	22 Jump Street
12:25	Il bambino d'oro
14:05	Acqua e sapone
15:55	Scuola di ladri
17:35	Top Five
19:25	Il ritorno del Monnezza
21:00	Un weekend da bamboccioni
22:50	Cose da pazzi
00:20	Scuola di ladri - Parte seconda

Sky Max

07:45	Cleanskin
09:35	Black Dog
11:05	The One
12:35	Il socio
15:10	Paycheck
17:10	Gli ultimi fuorilegge
18:45	GoldenEye
21:00	Maze Runner - Il labirinto
23:00	The amazing Spider-man
01:20	Il socio
03:55	Gli ultimi fuorilegge
05:30	Paycheck

Sky Sport 1

15:00	Diretta Gol Serie B (diretta)
17:00	Serie B postpartita (diretta)
18:00	Cagliari - Bari (diretta)
20:00	Sky Calcio Live (diretta)
20:45	Bologna - Empoli (diretta)
22:45	Sky Calcio Live (diretta)
23:30	Terzo Tempo, in onda con noi
00:00	I Signori del Calcio: Ranieri
00:30	Serie B Remix Gr. 19

Sky Sport 2

18:30	MotorSport
19:00	WWE Domestic Smackdown!
20:45	Rugby: Stade Francais - Benetton Treviso
22:30	The Boat Show - Speciale
23:00	NBA: Oklahoma City - LA Lakers (diretta)
02:00	Icarus
02:30	Rugby: Northampton Saints - Racing Metro

Sky Sport 3

17:30	I Signori del Calcio: Maldini
18:00	L'uomo della Domenica: Paolo Maldini
18:15	Espanyol - Las Palmas
20:15	Europa League Remix
20:45	Icarus Plus
21:00	F1 H2O World Championship: Abu Dhabi
21:30	NCAA: Las Vegas Bowl
01:00	Espanyol - Las Palmas

Eurosport

18:00	Sport invernali: Wintersports Today
19:00	Biathlon: Coppa del Mondo
19:45	Salto con sci: Coppa del Mondo
21:00	Fight Sport: Il re dei re (live)
23:00	Sport invernali: Wintersports Today
00:00	Salto con sci: Coppa del Mondo

CALCIO

SCARPE ADULTO SCONTI DAL 10% AL 50%
SCARPE BIMBO A PARTIRE DA € 20,00
GUANTI PORTIERE SCONTI DAL 10% AL 50%
TUTE ALLENAMENTO A PARTIRE DA € 10,00
TUTE TRIACETATO A PARTIRE DA €15,00

PAGHI 1 PRENDI 2

ZUCCOTTI, GUANTI, SCALDACOLLO
E INTIMO TECNICO

VOLLEY

SCARPE SCONTI DAL 20% AL 50%

OFFERTISSIMA

ASICS GEL-NETBURNER BALLISTIC € 109,00
ASICS GEL-ELITE € 119,00
ASICS GEL-SENSEI € 129,00
MIZUNO WAVE LIGHTNING DA € 119,00
MIZUNO WAVE BOLT MID € 99,00

BASKET

NBA SCONTI DAL 10% AL 50%
SCARPE SCONTI DAL 20% AL 50%

ABBIGLIAMENTO TEMPO LIBERO

SCONTI DAL 10% AL 50%
FELPE A PARTIRE DA € 10,00
BOMBER SCONTI DAL 20% AL 50%
K-WAY A PARTIRE DA € 4,00
GIACCONI SCONTI DAL 20% AL 50%

ORARI DI APERTURA:
DAL 8/12/2015 AL 24/12/2015

DAL LUNEDÌ ALLA DOMENICA

MATTINO DALLE 9:30 ALLE 12:30
POMERIGGIO DALLE 15:30 ALLE 19:30

SABATO:

MATTINO 9:00 ALLE 13:00
POMERIGGIO DALLE 15:30 ALLE 19:30

RUNNING

SCARPE ADIDAS, NIKE, MIZUNO E ASICS

DAL 20% AL 50%

ABBIGLIAMENTO ASICS TUTTO AL 20%

TUTTO PER IL CALCIO, VOLLEY, RUNNING E BASKET

Via Emilia Ovest 693 C/D - 41123 Modena (MO) Italia tel: +39 059.331007 info@tuttocalcio volley.it