

TENSIONE La decisione dopo le polemiche con i renziani: «E' venuta a mancare la fiducia»

Caos Pd: segreteria azzerata

E Richetti scarica la Bursi: «Partito che non fa politica»

ALL'INTERNO

LA DECISIONE

Niente auto in piazza Roma: «Troppo bella»

a pagina 5

SASSUOLO

Esselunga, furto da 800 euro nel giorno dell'apertura

a pagina 16

VOLLEY

Dhl passeggia in Champions League

a pagina 28

STRISCE BLU

«Parcheggi, aumenti contenuti»



«Nessuna stangata, ma abbonamenti bloccati e aumenti contenuti» per i posti auto a rotazione. Così l'assessore Giacobazzi sul piano sosta.

A PAGINA 4

«Ho assunto questa decisione perché ritengo non ammissibile che componenti della segreteria che chiedono la condivisione politica presentino poi ordini del giorno senza condivisione alcuna e senza rispettare il lavoro di altri componenti della stessa segreteria». Con queste parole, ieri pomeriggio il segretario provinciale del Pd Lucia Bursi ha comunicato la decisione di azzerare la segreteria dopo le polemiche con i renziani che hanno seguito la direzione di lunedì. E mentre il partito è nel caos, Matteo Richetti attacca: «Le direzioni non sono vuote perché mancano le regole - spiega - ma perché manca la politica». E in serata il parlamentare ha bocciato la decisione della Bursi: «Una scelta che si commenta da sé...».

ALLE PAGINE 8 E 9

CALCIO - SASSUOLO ELIMITATO A SORPRESA DAL CAGLIARI

Coppa Italia, Carpi sorride nella nebbia



COPPA ITALIA Da pagina 25

TRAGEDIA Ieri mattina il bimbo era con la madre sul mezzo di Seta partito da Vignola. I due erano saliti a Spilamberto

Bambino di 4 mesi stroncato da malore in corriera

Inutile la rianimazione di un'ora. Si ipotizzano la morte naturale e l'arresto cardiaco: oggi l'autopsia



A PAGINA 3

CRIMINALITA'

Boom di reati, «comprensibili timori dei modenesi. Servono più forze dell'ordine e norme severe»
Colpi in altri appartamenti

a pagina 10



LA PRESSA

Decisione drastica di Lucia Bursi, che di fronte alle polemiche ieri ha azzerato la segreteria del Pd. Anche i ribelli, comunque, garantiscono che non si andrà a congresso anticipato: «Il problema non è Vaccari».

ECONOMIA

Ferrari, l'addio a Fiat è ufficiale

E' realtà lo scorporo di Ferrari da Fca Auto: ieri, nell'assemblea di Amsterdam, lo ha votato il 99,8% degli azionisti di Fiat Chrysler Automobiles.

A PAGINA 12

Produzione di Tigelliere per uso Industriale e Privato

LA VERA TIGELLERIA PAVULLESE

PRODUZIONE DI TIGELLIERE AD USO INDUSTRIALE E FAMILIARE

IDEA REGALO



LINEA FAMILIARE

SHOW ROOM - Via Giardini Nord, 173 - Pavullo nel Frignano (MO)
Via Boccaccio, 25 - Loc. Sant' Antonio - Pavullo nel Frignano (MO)
Tel. 0536 23154 - Email: franchini@fg-cres.it

ModenaFiere • 5-8 dicembre

CURIOSA
In fiera

idee regalo

creatività

eno gastronomia

santa claus festival

orari:
sabato 5, domenica 6
e lunedì 7:
dalle 10 alle 23

martedì 8:
dalle 10 alle 20

corsi, animazione e ristoranti tipici

ModenaFiere
tel. 059 848380
info@curiosainfiera.it

info e prevendita su
www.curiosainfiera.it

sponsor:
BPER
Banca
CONAD

Una nuova era per l'udito



Invisibile con il massimo ascolto

Grazie alla nanotecnologia Spice+ puoi finalmente sentire al massimo anche con dimensioni minime.

Avevamo una grande ambizione. Volevamo farti sentire meglio, utilizzando la tecnologia più avanzata senza che nessuno la notasse. Con la nanotecnologia Spice+ ci siamo riusciti, offrendoti risultati e soddisfazione immediati. Una nuova era per l'udito!



Condotto uditivo

Confortevole: si adatta al condotto uditivo in modo perfettamente naturale.

CHIAMA SUBITO PER UNA CONSULENZA GRATUITA!

MODENA - Via Agnini, 174 - Tel. 059 353563

CASTELFRANCO - Via Don Roncagli, 82

CARPI - Viale Manzoni, 116 - Tel. 059 686625

PAVULLO - Via Mercato, 74

REGGIO EMILIA - Viale Piave, 1 - Tel. 0522 453632

info@tiascolto.eu - www.tiascolto.eu



Ti Ascolto
STUDI AUDIOPROTESICI
del Dr. Benincasa Daniele

TRAGEDIA Ieri mattina il bambino era con la madre sul mezzo di Seta partito da Vignola. I due erano saliti a Spilamberto

di GIANCARLO SCARPA

«Fermi subito la corriera, c'è un bambino che non respira». Panico, e l'ambulanza che arriva in pochi minuti, ma non c'è stato nulla da fare per salvare la vita al bimbo di 4 mesi stroncato ieri mattina mentre con la mamma stava viaggiando verso Modena. E ora è stato disposto un esame autoptico per far luce su quella che allo stato parrebbe una morte naturale, un'ipotesi di arresto cardiaco.

Il tragico episodio è avvenuto qualche minuto prima delle 9 su via Vignolese, tra San Donnino e San Damaso, mentre il mezzo di Seta con matricola 132 partito alle 7.55 da Vignola era appena entrato nel territorio comunale di Modena. E proprio nel capoluogo era diretta una signora originaria del Burkina Faso salita verso le 8.15 a Spilamberto col suo bimbo, di appena 4 mesi, avvolto in una fascia per neonati allacciata alle spalle.

Dopo quasi 40' minuti di percorso la donna ha notato che il bambino faceva difficoltà a respirare: si è così provato a scuotere il piccolo anche con l'aiuto di un altro viaggiatore anche lui straniero, a farlo riprendere, ma non è stato sufficiente. L'uomo si è dunque precipitato verso l'autista, una 42enne, chiedendo di bloccare il mezzo perché era stato allertato telefonicamente il 118. E Modenasoccorso è stato chiamato anche dalla centrale operativa di Seta, alla quale la conducente ha riferito l'accaduto via radio.

Con la corriera ferma sul ciglio della strada nei pressi dell'incrocio con via Baccelliera, la mamma e i venti passeggeri sono scesi a terra e a loro si è unita una infermiera che stava transitando sulla Vignolese e che ha accostato la sua auto perché ha capito quello che stava accadendo notando la concitazione a lato della carreggiata. E' stata lei la prima a tentare di praticare il massaggio cardiaco sul bambino, aprendo le manovre dei sanitari giunti con un'automedica e un'ambulanza giunti alle 9.05. Intubato per quasi mezz'ora, il piccolo è stato trasportato d'urgenza al Policlinico, l'ospedale cittadino deputato alla cura dei mi-

Bimbo di 4 mesi stroncato da malore in corriera

Si ipotizzano la morte naturale e l'arresto cardiaco: oggi autopsia diagnostica



DECESSO INSPIEGABILE Sopra la corriera di Seta sulla quale viaggiava la signora col bimbo morto, a destra il Policlinico



della quale la corriera è dotata, messe da Seta a disposizione della magistratura, per ricostruire con esattezza l'evoluzione dei fatti. Potrebbero

essere sentiti come testimoni gli altri viaggiatori della corriera, che dopo lo stop sulla Vignolese sono stati caricati da un altro mezzo e portati a destinazione; diversi di loro sono rimasti

choccati per l'accaduto, al pari dell'autista alla quale è stata concessa una giornata di riposo dall'azienda di trasporti.

I funerali del bimbo, residente con la famiglia a Spilamberto, saranno celebrati con tutta probabilità alla fine della settimana e intanto Vanni Bulgarelli, presidente di Seta, ha fatto sapere attraverso una nota stampa di «esprimere a nome dell'azienda le più vive e sincere condoglianze alla famiglia del piccolo deceduto».

Tentativi di salvataggio
La rianimazione è durata quasi un'ora: prima un'infermiera che si è fermata per strada con i sanitari del 118, poi i medici del Policlinico

nor, ma nonostante i disperati tentativi dei medici (durati ulteriori 30 minuti) non è stato possibile salvargli la vita e si è spento dopo l'arrivo in via del Pozzo. E' seguito il trasferimento del cadavere all'Istituto di Medicina legale.

Su questa morte improvvisa, equiparabile quasi a un decesso in culla, l'Azienda ospedaliero-universitaria ha disposto un esame autoptico diagnostico finalizzato ad accertare cosa abbia condotto il piccolo in arresto cardio-cir-

colatorio per il quale, come detto in apertura, si ipotizza il malore. L'esame, reso complesso dalla giovanissima età della vittima, sarà effettuato oggi dall'equipe del professor Enrico Silingardi. Si valuteranno nel contempo i documenti clinici e, nel caso che la Procura ritenesse di dover aprire un fascicolo d'inchiesta (finora non è stato fatto), un supporto agli accertamenti potrebbe arrivare dalle immagini della video-sorveglianza

La scoperta e l'aiuto
La madre ha notato che il figlio non respirava: è stato un altro viaggiatore a chiedere all'autista di fermarsi e a chiamare per primo i soccorsi



SANITA' Oltre al telefono e al front office, sono state aumentate le possibilità in linea con l'attività istituzionale

In via del Pozzo prenotazioni online per la libera professione

Per adesso è possibile riservare soltanto prime visite, controllo e accessi per visione esami

Collegandosi al nuovo sito del Policlinico di Modena è possibile prenotare via internet le visite in libera professione. L'attivazione della prenotazione online, effettuata grazie a un applicativo sviluppato internamente dai professionisti dell'Azienda ospedaliero-universitaria, ha equiparato le modalità di prenotazioni della libera professione a quelle già previste per l'attività istituzionale e assicurate a livello provinciale dal sistema Cup

dell'Azienda UsI di Modena (www.ausl.mo.it).

Per accedere al nuovo servizio del Policlinico, appunto, è sufficiente collegarsi all'indirizzo www.policlinico.mo.it/Prenotazione-libera, avendo a portata di mano il proprio codice fiscale e possedendo un indirizzo e-mail valido e consultabile durante la prenotazione. In questa prima fase di sperimentazione è possibile prenotare solo prime visite, visite di controllo e visite per visio-

ne esami; in seguito l'offerta sarà aumentata in base a specifici percorsi che verranno costruiti con i professionisti.

La prenotazione online si affianca alle modalità già previste: quella telefonica (059.422.2755), lunedì e giovedì dalle 8 alle 17 e martedì, mercoledì e venerdì dalle 8 alle 14; al front office dell'ospedale di via del Pozzo, all'ingresso 2 al piano terra di fronte alle casse Cip, lunedì e giovedì dalle 8 alle 17 e martedì, mercoledì e venerdì dalle 8 alle 14.

RIGHI

arredamenti

PER INTERNI S.r.l.

www.righiarredamentiperinterni.it

ULTIMI GIORNI!

LA TUA FEBAL

FINO A 1.800 EURO IN MENO!

Incentivo statale del 50%

SOLIERA

Via A. Toscanini, 11

Tel. 059.567777

MODENA

febal casa

Via Emilia Est, 1401/A

Tel. 059.280334

PIANO SOSTA L'assessore Giacobazzi: «Le tariffe resteranno al di sotto dei livelli ipotizzati nel 2012»

«Parcheggi in centro, nessuna stangata Aumenti contenuti e abbonamenti bloccati»

di LUCA GARDINALE

Garantisce che non ci sarà alcuna stangata, anche se ne riserva una ai... consiglieri di opposizione che hanno commentato pur non avendo partecipato alla seduta. E ricorda che sì, qualche ritocco probabilmente ci sarà, ma cercando di ridurre l'impatto per i cittadini e tenendo fermi gli abbonamenti. Gabriele Giacobazzi, assessore comunale alla Mobilità, interviene così sulla revisione del piano sosta le cui ipotesi sono state presentate martedì scorso in commissione Seta.

Assessore, dovremo prepararci ad una stangata per i parcheggi su strisce blu in centro storico?

«A me non risulta alcuna stangata, ed evidentemente chi ne parla non ha capito il senso del lavoro svolto in commissione l'altra sera. O forse proprio non era presente, come i consiglieri che sono intervenuti con dichiarazioni sulla stampa, e si è fidato, equivocando, di resoconti frettolosi».

Qual era l'obiettivo della commissione?

«Dovevamo approfondire la conoscenza del meccanismo contrattuale che è alla base del rapporto tra Comu-



sugli abbonamenti sia sulla sosta oraria».

Come vi muoverete dunque?

«Il tema verrà ulteriormente

approfondito nella prossima seduta della commissione consiliare, ma posso anticipare fin da ora che è obiettivo dell'amministrazione proseguire nella linea della riduzione degli impatti tariffari. Esattamente come è avvenuto quest'anno, conge-

lando il costo degli abbonamenti per la sosta su strada, dei residenti delle zone Viali e Margini, e per operatori e lavoratori delle stesse zone e del centro storico, così come il costo del miniticket per i residenti in centro storico con Ztl verde. In queste settimane stiamo lavorando con Modena Parcheggi per definire le condizioni che consentano di ottenere un analogo risultato anche per il 2016 introducendo, però, una prospettiva di tipo più strutturale che ci consenta una programmazione su un certo numero di anni».

Ma per la sosta a rotazione sono previsti aumenti...

«Non escludiamo che possano esserci aumenti, limitati, rispetto alla situazione attuale, ma vogliamo garantire per il futuro che le tariffe rimangano ben al di sotto dei livelli ipotizzati nel piano del 2012».

Ritocchi compresi tra i 10 e i 20 cent

Al momento sono diverse le ipotesi in campo per quanto riguarda la revisione delle tariffe per i parcheggi a pagamento del centro storico: l'obiettivo del Comune è quello di adottare una linea che valga anche per i prossimi anni, e allo stesso tempo ridurre al minimo l'impatto sui cittadini, con aumenti più contenuti rispetto a quanto previsto nel piano del 2012. L'ipotesi principale in campo, di cui si discuterà anche nella prossima commissione Seta, prevede il blocco del costo di abbonamenti e miniticket, mentre per quanto riguarda i parcheggi a rotazione su strisce blu, per l'area più vicina al centro si passerebbe da 1,60 a 1,80 euro all'ora, per la zona Viali da 1,10 a 1,20, per quella margini interni da 80 a 90 centesimi e per quella margini esterni da 0,55 a 0,65. In discussione c'è anche la possibile revisione della franchigia (i 15 minuti di sosta gratuita) e il passaggio della navetta Novi Park-centro sotto la gestione diretta del Comune.

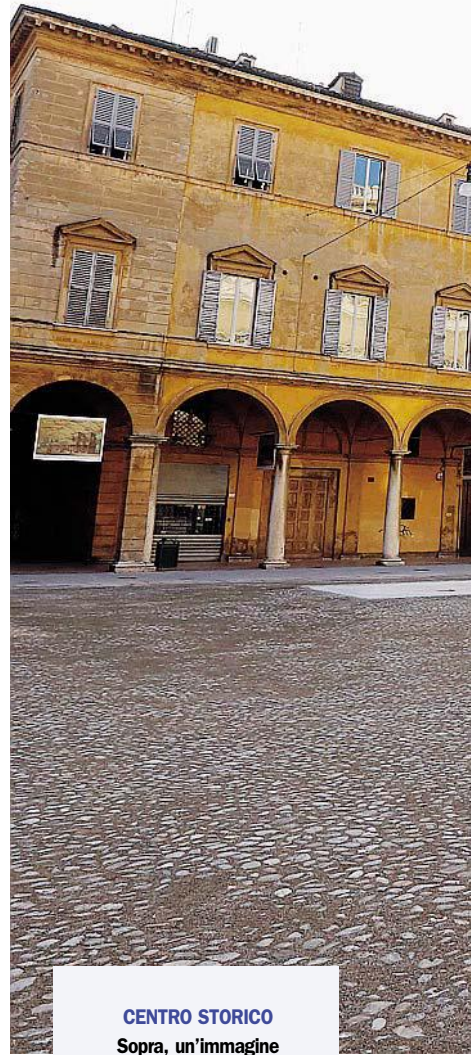

CENTRO STORICO

Sopra, un'immagine di piazza Roma riquadrificata. A sinistra, un parcometro e l'assessore alla Mobilità Gabriele Giacobazzi. A destra, il sindaco Gian Carlo Muzzarelli

NUOVA TIPO

12.500€*

- Climatizzatore automatico
- Cerchi in lega
- Radio con Bluetooth® e comandi al volante
- Sensori di parcheggio posteriori
- 6 airbag
- Fendinebbia
- Finestrini elettrici posteriori

* L'UNICA SORPRESA È CHE È TUTTO INCLUSO.

NUOVA TIPO. CI VUOLE POCO PER AVERE TANTO.

ANCHE SABATO E DOMENICA

SCOPRILA SABATO 5 e DOMENICA 6

iPortali
CENTRO COMMERCIALE

www.fiat.it

LACARPI UNICA CONCESSIONARIA UFFICIALE PER MODENA

via Diesel 23 - Carpi (MO) - tel. 059 620211 - www.lacarpi-fcagroup.it - info@lacarpi.it - Seguici su

Inib live valida fino al 31 dicembre 2015. Tipo Opening Edition 1.495cv 16 benzina - prezzo pieno 12.500€ (I.P.T. e contributo I.P.T. esclusi) in caso di permuta o rottamazione, con il contributo Fiat e del Concessionario aderenti. Messaggio P.L.B. pubblicitario a scopo Promozionale. Le immagini inserite sono a scopo illustrativo. Le caratteristiche ed i colori possono differire da quanto rappresentato. Consumi ciclo combinato da 42 a 5,7 (l/100km) Emissioni CO₂ ciclo combinato da 110 a 133 (g/km).



RIQUALIFICAZIONE La decisione di Muzzarelli. Via Tre Febbraio in Ztl con 46 posti per i residenti

Niente macchine in piazza Roma: «Troppo bella per lasciarci le auto»

In piazza Roma non sarà prevista la sosta delle auto. Lo ha deciso la giunta del Comune di Modena, su proposta del sindaco Gian Carlo Muzzarelli, dopo aver valutato la qualità dell'intervento di riqualificazione realizzato con i lavori svolti nell'ultimo anno e le modalità di utilizzo da parte dei cittadini nei giorni immediatamente successivi all'inaugurazione. Sono stati presi in considerazione, inoltre, i commenti e i suggerimenti raccolti dall'opinione pubblica, anche grazie all'assemblea molto partecipata che si è svolta la scorsa settimana a Palazzo Carandini. La decisione è già stata condivisa con la Soprintendenza.

L'indicazione della giunta è che, in coincidenza con gli interventi necessari per la collocazione delle nuove telecamere City Pass, venga trasformata in Ztl l'intera via Tre Febbraio con la realizzazione di 46 posti auto riservati ai residenti. «Oggi sono 35 i posti a strisce blu in via Tre Febbraio - spiega il sindaco Muzzarelli - ma con la trasformazione in Ztl della strada sarà possibile aumentarne il numero inserendo alcuni nuovi posti sul lato del Palazzo Ducale. Insieme ai 12 posti che verranno realizzati in corso Accademia, non previsti nel progetto originale, riteniamo di dare una risposta soddisfacente alle esigenze dei residenti della zona che si aspettavano 60 posti in piazza Roma. E' troppo bella oggi quella piazza - conclude il sindaco - per con-

tinuare a lasciarvi auto in sosta. E la pensano così anche i modenesi». Con la trasformazione di via Tre Febbraio in Ztl le telecamere del City Pass, oggi all'ingresso di piazzale San Domenico, saranno posizionate in corso Cavour e saranno realizzati anche alcuni interventi di sistemazione dell'area del piazzale, riorganizzando l'attuale assetto delle chiusure, che potrebbero consentire di recuperare ulteriori posti auto. La dotazione di parcheggi a rotazione veloce che oggi è in via Tre Febbraio (35 posti con sosta massima di tre ore) «verrà spostata - annuncia l'assessore alla Mobilità Gabriele Giacobazzi - nell'area di corso Canalgrande, mentre quando riprenderà il passaggio dei filobus in piazza Roma saranno ripristinati anche i parcheggi in via Cavour, lato Giardini ducali, dove da quasi un anno non è possibile sostare per consentire il passaggio dei bus nei due sensi di marcia».



Da quando è stato avviato il cantiere di piazza Roma, ricorda inoltre Giacobazzi, è stato riaperto anche il parcheggio dell'ex Moi in via Ciro Menotti e «nel corso del 2015, da metà marzo, ben 500 residenti in centro hanno potuto usufruire di un posto auto al Parcheggio del centro (Novi park) al prezzo di favore di 50 euro, un'offerta che sarà rilanciata anche per il 2016 aumentando i posti disponibili, che diventano 600 a 60 euro per tutto l'anno, ed estendo l'opportunità anche agli operatori commerciali».

Nuove telecamere, arriva la revisione dei sensi unici

«Con l'attivazione del nuovo sistema di telecamere per la Ztl, in programma nelle prossime settimane, sarà possibile una revisione dei sensi unici presenti in centro storico per renderli più intuitivi e funzionali, e questo consentirà ai ci-

clisti di ridurre al minimo le perdite di tempo nei tragitti, senza contravvenire al codice della strada». Lo ha affermato l'assessore alla Mobilità del Comune di Modena Gabriele Giacobazzi nella seduta del Consiglio comunale di ieri rispondendo

all'interrogazione del M5s sul senso unico eccetto bici, illustrata da Marco Rabboni. L'assessore ha spiegato che «attualmente il tessuto stradale in centro storico è pensato in modo da disincentivare il transito delle automobili da un lato all'al-

tro quando ci sono percorsi alternativi. Con il nuovo sistema di telecamere - ha proseguito - i comportamenti inappropriati saranno impediti attraverso il monitoraggio elettronico e potremo quindi procedere a una revisione dei sensi unici».



www.suzuki.it

3 PLUS SUZUKI CONTROLLO GRATUITO ASSISTENZA STRADALE GARANZIA

5 ANNI DI GARANZIA INCLUSA**

SUPER OFFERTA S-CROSS

RIF.	MODELLO	MOTORI	VERSIONE	DOTAZIONE*	COLORE	PREZZO	PREZZO PROMO
185112	S-CROSS	1,6 BENZ	2WD PLUS	F.XENO-NAVI-SENS.ANT.+POST.CON RETROCAMERA	BIANCO PERLA	€ 23.315,00	€ 19.600,00
149043	S-CROSS	1.6 BENZ	2WD COOL	C.LEGA-VETRI PRIVACY-BLUETOOTH	AMETISTA MET.	€ 21.315,00	€ 17.100,00
188383	S-CROSS	1.6 BENZ	2WD STAR VIEW	F.XENO-NAVI-PELLE-TETTO PANORAMICO	NERO MET.	€ 25.065,00	€ 21.500,00
131483	S-CROSS	1.6 DDIS	2WD COOL	C.LEGA-VETRI PRIVACY-BLUETOOTH	GRIGIO SCURO MET.	€ 23.515,00	€ 17.700,00
196413	S-CROSS	1.6 BENZ.	4WD PLUS	F.XENO-NAVI-SENS.ANT.+POST.CON RETROCAMERA	NERO MET.	€ 25.515,00	€ 21.800,00
147756	S-CROSS	1.6 BENZ	4WD COOL	C.LEGA-VETRI PRIVACY-BLUETOOTH	BISON MET.	€ 23.515,00	€ 19.000,00
159943	S-CROSS	1.6 BENZ.	4WD COOL+TETTO	C.LEGA-VETRI PRIVACY-BLUETOOTH-TETTO PANORAMICO	GRIGIO SCURO MET.	€ 24.615,00	€ 20.000,00
196318	S-CROSS	1.6 BENZ.	4WD STAR VIEW	F.XENO-NAVI-PELLE-TETTO PANORAMICO	GRIGIO SCURO MET.	€ 27.265,00	€ 23.300,00
140077	S-CROSS	1.6 DDIS	4WD STAR VIEW	F.XENO-NAVI-PELLE-TETTO PANORAMICO	AMETISTA MET.	€ 29.865,00	€ 24.500,00 *****
140194	S-CROSS	1.6 DDIS	4WD STAR VIEW	F.XENO-NAVI-PELLE-TETTO PANORAMICO	GRIGIO SCURO MET.	€ 29.865,00	€ 24.000,00 *****
154895	S-CROSS	1.6 DDIS	4WD STAR VIEW	F.XENO-NAVI-PELLE-TETTO PANORAMICO	NERO MET.	€ 29.865,00	€ 24.500,00 *****

***** KIT TERMICO GOMMA+CERCHIO ACCIAIO IN REGALO

Prezzi chiavi in mano, i.p.t. inclusa

** CON FINANZIAMENTO, DETTAGLI IN CONCESSIONARIA

* Per la dotazione completa info in concessionaria



UNICA CONCESSIONARIA SUZUKI PER MODENA E PROVINCIA

MODENA - Tel. 059/216835 Via Begarelli (angolo via Poletti - angolo via Ricci) www.krycar.it - e-mail: info@krycar.it



Aspettando il Natale!

TANTE OFFERTE
dal 2 al 14 dicembre

Zampone precotto
1 kg



3,99 € ~~€ 5,79~~ **SCONTO 31%**

Arrosti magri di suino
al kg



4,90 € ~~€ 6,99~~ **SCONTO 30%**

10 uova medie
9 Campagnoli
€ 1,65 al kg



0,99 € ~~€ 1,29~~ **SCONTO 23%**

Lambrusco Salamino
DOC
75 cl
€ 2,37 al lt



1,78 €

Salmonе norvegese affumicato
150 g
€ 19,27 al kg



2,89 €

Ricotta
Granarolo
450 g
€ 2,20 al kg



0,99 €

Spumante
Moscato
75 cl
€ 2,33 al lt



1,75 €

Patate in spicchi
Pizzoli
surgelate - 1 kg



1,39 €

Detersivo lavatrice
marsiglia - 33 misurini
€ 1,03 al kg



3,59 € ~~€ 4,85~~ **SCONTO 25%**

SOCIALE Intesa tra Comune, Prefettura, Volontariato e Terzo settore sui clandestini sbarcati in Italia

I profughi restano con le mani in mano? «Decine di loro fanno lavori di pubblica utilità»

«A Modena, prima in regione, già dall'aprile di quest'anno è stato sottoscritto un Protocollo tra Comune, Prefettura, Associazione Servizi per il Volontariato e Forum Terzo Settore, affinché i profughi trasferiti in città nell'ambito delle operazioni umanitarie, siano inseriti in percorsi di volontariato e impiegati in attività di pubblica utilità». Lo precisa l'assessora Giuliana Urbelli in merito all'intervento del consigliere di Quartiere Giovanni Gobbi (quota Pd).

«In questo contesto sono decine i richiedenti asilo o titolari di protezione accolti sul territorio di Modena che prestano servizio volontario nelle associazioni impegnate in progetti attuati in collaborazione con l'Amministrazione comunale, in particolare nei settori Ambiente e Lavori pubblici. Una circolare della Prefettura di Modena, conseguente a diverse altre del Ministero, e anche il documento dell'Anci datato 9 settembre 2015 dedicato a "Immigrazione



IMPEGNO A Modena decine di profughi sono attivi in operazioni socialmente utili

ne e accoglienza" specificano che si deve, in ogni caso, sempre trattare di attività di volontariato di pubblica utilità, quindi servizi che partono dall'adesione del singolo beneficiario al progetto di volontariato e prevedono la gratuità della prestazione. Il Protocollo

firmato a Modena prevede, tra l'altro, colloqui di orientamento, un percorso formativo specifico e l'individuazione di un tutor che accompagna nel percorso, oltre a un fondo messo a disposizione dal Comune anche per garantire la copertura assicurativa».

INCIDENTE A Forlì Cade con la moto sul circuito, grave 56enne

E' in condizioni serie all'ospedale di Cesena dopo essere caduto in moto. E' quello che è accaduto ieri mattina a un 56enne modenese.

L'uomo infatti era sul circuito del Galliano park di Forlì su una pitbike - minimoto in stile "cross" - di un amico quando è caduto da solo sbattendo violentemente la schiena. Subito sono stati allertati i soccorsi ed è scattato l'accompagnamento con l'elicottero del 118 di Ravenna al «Bufalini» di Cesena. Sul posto sono intervenute anche ambulanze e automedica.

CRIMINALITA' La 28enne frugava negli spogliatoi

Poliziotte fuori servizio fanno arrestare ladra in palestra

Sistavano allenando in palestra quando l'hanno notata, seguendola negli spogliatoi e vedendola armeggiare attorno agli armadietti. E' finita così nuovamente nei guai una 28enne di Concordia già accusata di colpi in passato.

I fatti sono avvenuti martedì pomeriggio nella palestra «Motus» (estranea ai fatti) di via Pico della Mirandola. Qui si trovavano due poliziotte della squadra Volante della questura libere dal servizio. Faticando tra gli attrezzi, hanno notato la giovane alla quale in passato erano stati contestati diversi furti. Gli ultimi nemmeno un mese fa quando, assieme al fratello 25enne, era stata denunciata e le erano stati addebitati furti all'istituto Sacro Cuore, il convento e la residenza delle suore francescane di via Alvarado. Ora due giorni fa la ragazza, come detto, è stata notata dalle poliziotte mentre superava i tornelli della reception e si portava verso gli spogliatoi. Ipotizzando che potesse non essere una comune

cliente, le agenti hanno chiesto informazioni agli addetti all'ingresso della palestra che hanno spiegato che la 28enne aveva detto loro che era entrata per «recuperare le chiavi di casa dalla sorella, che si stava allenando». Una ricostruzione



della quale le poliziotte hanno dubitato e che le ha fatte portare negli spogliatoi dove, guarda caso, la presunta ladra stava frugando in una borsa contenuta in un armadietto. Scoperta, non ha potuto far altro che consegnarsi alle agenti - che intanto avevano chiamato rinforzi - ed è stata accompagnata in questura con l'accusa di tentato furto aggravato. Dopo aver passato la notte in questura è stata mandata a processo per direttissima.



DentalForm

Per un sorriso... alla portata di tutti

RISPARMIO 50%-70%

GARANTIAMO

Materiali di alta qualità
Servizi professionali
Risultati garantiti
Pagamenti dilazionati

- * Viaggi di andata e ritorno in giornata
- * Partenze da Modena, Reggio Emilia e Bologna
- * Possibilità copertura spese di trasporto.
- * Offriamo servizi turistici, enogastronomici, alloggio, trasporto...

PREZZI

Impianti	370 - 470 €
Corone	190 - 230 €
All-on-four	3.500 - 4.000 €

! GRATIS

1° viaggio gratuito
1° visita gratuita
Panoramica
Preventivo

DentalForm
Stancija Pataj 46b
Pisino, Istria, Croazia

www.dentalform.eu



Luca **346 512 5640**



Massimo **346 535 2618**



NERVI TESI Affondo del parlamentare dopo le polemiche di lunedì: «Sgambetti? Chi lo dice li ha in mente...»

Pd, Richetti scarica la Bursi: «Direzioni vuote? Il partito non fa politica». Scintille con la Guerra

di LUCA GARDINALE

Parte con una bordata (le telefonate per cambiare la segreteria), chiude con un'altra («le direzioni sono vuote perché manca la politica»). In mezzo, torna sulla direzione di lunedì scorso, e soprattutto su chi ha accusato i 'renziani' di aver preparato un tranello al segretario Bursi, che si è astenuto sull'odg che elogiava la finanziaria del governo Renzi. Mentre il Pd modenese si divide sulla movimentata direzione di palazzo Europa - partita con le dimissioni del presidente Taurasi, che ha detto di «non avere più fiducia nel partito», e conclusa con il mancato sostegno del segretario provinciale all'ordine del giorno sulla legge di stabilità - ad intervenire sulla questione è Matteo Richetti.

Un intervento molto tagliente, che il parlamentare di Fiorano ha affidato alla sua pagina Facebook, e che mette nel mirino la Bursi e la senatrice Maria Cecilia Guerra, che aveva difeso il segretario provinciale alludendo ad un'«imboscata» dei renziani per metterla in difficoltà con l'odg sulla finanziaria. «Sono oltre dieci mesi - scrive Richetti - che ricevo telefonate, sussurri, bisbigli sulla assoluta necessità di cambiare la guida del Pd di Modena. Dai dirigenti più importanti del partito, passando dagli stessi membri della sua segreteria, quelli che non presentano odg non condivisi (quindi anche dai non renziani, ndr). Non ho mai corrisposto a quelle considerazioni. So-



no fatto così. Una persona ha un mandato da svolgere - incalza il parlamentare - ricevuto dalla base elettorale che l'ha investito di quella responsabilità, e sarà giudicata al termine del suo lavoro».

L'ordine del giorno

Quindi, la questione dell'odg sulla finanziaria: «Leggo che l'iniziativa politica di alcuni amici nella direzione provinciale volta a sostenere la proposta di legge di stabilità del governo, sarebbe un tranello, un trabocchetto - continua Richetti - l'apoteosi la raggiunge la dichiarazione di una collega, che definisce 'uno sgambetto alla segreteria' l'aver proposto un documento sulla legge finanziaria (che non è proprio un dettaglio dell'azione di governo). Ora chiariamo bene una cosa: noi (sì, perché esiste un noi, un noi di per-

sone che fanno politica insieme, si confrontano e discutono e portano le loro idee dentro al Pd. Un noi che si coltiva con l'amicizia politica e il rispetto, non con il correntismo e la tifoseria come qualcuno vuol far credere), le battaglie le facciamo dirette e sulle idee. Mai alle spalle e sulle persone. Non si offenda l'intelligenza dei nostri elettori, iscritti e militanti. Abbiamo proposto documenti su finanza locale, infrastrutture, area vasta. Questo ci interessa, non fare sgambetti a qualcuno. E chi a-

limenta questo è proprio chi ha in mente questo».

«Abbiamo fatto politica»

È vero - rincara la dose il 'Matteo modenese' - abbiamo fatto una cosa un po' fuori dall'ordinario per il Pd di Modena: riprendere a fare politica. Non lasciare tutto nelle amministrazioni, nel governo e nel Parlamento, ma ridare centralità al partito e alla sua capacità di elaborazione. Le direzioni sono vuote per questo. Non perché mancano le regole, ma perché manca la politica. E non rinunceremo a dare il nostro contributo. Lealmente e a viso aperto. Possiamo dare risposte insieme, tutto il Pd, a cosa pensiamo di infrastrutture centrali per il territorio? Possiamo discutere e decidere insieme con quali territori integrare servizi e risposte ai bisogni delle persone? Questo ci interessa, non altro. E casomai rafforzare quel percorso di cambiamento e rinnovamento di cui anche Modena ha bisogno, con coraggio e senza calcoli e opportunismi. Potremmo dare un contributo tutto insieme in questo senso - conclude il deputato modenese - iniziando a bandire il vero nemico del Pd di Modena: l'ipocrisia».



TENSIONE

Sopra, il segretario provinciale del Pd Lucia Bursi e il senatore Stefano Vaccari. A sinistra, il deputato Matteo Richetti con il premier e segretario Matteo Renzi. In basso, la senatrice Maria Cecilia Guerra. A destra, un momento della direzione di lunedì

COMMENTI Il consigliere Campedelli: «No ai 'test di renzismo' continui»

E Pighi bacchetta Richetti: «Surroghe, serve una 'de-democristianizzazione'»

«Ho sentito il seguente ragionamento: attenti alle surroghe di coloro che non partecipano mai alla direzione, perché si potrebbero alterare gli equilibri che sono stati definiti dal congresso. Urge una 'de-democristianizzazione' anche nelle legiche e nel linguaggio ma, prima ancora nel dire chiaramente quali sono le ragioni politiche dello stare insieme. Disprezzo profondamente, in senso gramsciano, l'idea della 'doppia appartenenza', al partito e alla 'componente'. Così, l'ex sindaco di Modena **Giorgio Pighi** (in alto a destra) bocchia via Facebook la presa di posizione del parlamentare Matteo Richetti, che lunedì scorso, in direzione, aveva messo in dubbio la proposta di regolamento del presidente (dimessosi



proprio lunedì) Taurasi.

E a intervenire ieri è stato anche il consigliere regionale **Enrico Campedelli** (foto a sinistra): «Per chiunque (a dir la verità eravamo rimasti davvero in pochi, a dispetto di chi sostiene che non servono regole per spronare la partecipazione...) sia stato presente alla discussione dell'ordine del giorno sulla legge di stabilità, il comportamento del segretario provinciale Lucia Bursi è apparso limpido e non interpretabile in altro modo se non quello secondo cui si sono svolti i fatti. La sua astensione, dopo aver cercato di favorire la condivisione su un testo, fra l'altro nemmeno all'ordine del giorno della direzione, che potesse essere votato da tutti i pre-



in questo partito voglia misurare il 'tasso di renzismo' di dirigenti, iscritti e simpatizzanti. Un partito è tale se è in grado di produrre azioni e progetti utili a risolvere i problemi delle persone (si stava parlando dei bilanci dei nostri Comuni), non se si limita a misurare, sempre e comunque, il grado di fedeltà'. Matteo Renzi è il presidente del Consiglio ed è il segretario nazionale del Pd e questo non si discute. Dispiace che alcuni componenti della segreteria provinciale si siano prestati a questo gioco».

L'INTERVENTO Così il vicesegretario regionale Giuditta Pini

«Il segretario resta fino al 2017 Ma serve subito una svolta»

«Sta alla segreteria dire cosa fare, chiarire come vuole che diventi questo partito. La Bursi fino ai congressi del 2017 sta dov'è, non è questo il punto: ma una nuova discussione deve aprirla». Così Giuditta Pini, deputato modenese Pd e vicesegretario regionale del partito, parla dopo la direzione di fuoco di lunedì sera. La parlamentare, che ultimamente ha dato vita ad una sorta di tandem con Matteo Richetti, non vuole parlare di 'verifica', ma fa capire che l'urgenza di una svolta c'è tutta. Ora o mai più, forse. «A Modena abbiamo difficoltà - spiega, parlando all'agenzia *Dire* - dai debiti in giù. Se il problema dello smarrimento politico è generalizzato, a Modena ad esempio le iniziative di corrente sono più partecipate di quelle di partito. Gli stessi che lanciano appelli per l'unità sono parte integrante delle correnti, e polemiche nate lunedì sull'ordine del giorno a favore della legge di stabilità e sul regolamento anti-assenteisti sono segnali della febbre che si respira». Ma, assicura la parlamentare, il problema non è tanto quello del cambio alla guida del partito: «Ci sareb-



be bisogno per tutti di per promuovere una sincera discussione. Altrimenti ci daranno risposte direttamente i cittadini: dico basta coi dibattiti assettici che alle persone 'normali' non interessano, l'astensione alle ultime regionali si è fatta sentire anche a Modena». Entrando più nel merito dell'ordine del giorno e del regolamento (si decade dalla direzione dopo tre assenze di fila ingiustificate), la Pini non fa sconti e ridimensiona: «Il problema del regolamento è che accusa almeno 14 punti di conflitto con lo statuto nazionale e regionale, è un problema tecnico non da poco. Non era attuabile così com'era, chiunque venisse espulso potrebbe fare ricorso. E poi chi sostituirebbe i componenti decaduti? Almeno, voglio dire, servirebbe un accordo a livello regionale». La parlamentare lunedì sera proprio per questo aveva sollevato il problema del numero legale in direzione, e ora precisa: «Anch'io sono contraria alla gente che prima fa a sportellate per entrare in direzione e poi non si vede mai. Ma gli organi sono sovrani, per cambiare è necessario interpellare di nuovo gli iscritti».



LA SVOLTA Ieri pomeriggio la decisione: assemblea a gennaio
Segreteria provinciale azzerata:
«E' venuta a mancare la fiducia»

Prima la convocazione della segreteria per la resa dei conti, poi niente più segreteria, anche perché la segreteria... non c'era più. Dopo tre giorni tesissimi, con il 'tutti contro tutti' partito dopo la direzione di lunedì scorso, il segretario provinciale del Pd Lucia Bursi ha infatti deciso nel tardo pomeriggio di ieri di azzerare la squadra di 'governo' del partito. Tutte le deleghe sono quindi state revocate, mantenendo la sola funzione affidata a Valerio Zanni, ex sindaco di San Cesario e oggi responsabile delle Risorse, impegnato nel lavoro di riorganizzazione della struttura interna del partito. «Ho assunto questa decisione - spiega la Bursi - perché ritengo non ammissibile che componenti della segreteria che chiedono la condivisione politica presentino poi ordini del giorno senza condivisione alcuna e senza rispettare il lavoro di altri componenti della stessa segreteria e dei rappresentanti delle istituzioni».

Un riferimento all'ordine del giorno presentato in direzione lunedì scorso da Ludovica Carla Ferrari, assessore a Modena e responsabile Bilanci del Pd, e firmato da una quindicina di renziani, tra cui diversi esponenti della segreteria Pd. Odg (in cui si elogiava la finanziaria del governo Renzi, invitando) sul quale il segretario provinciale si è però astenuto, dando il via ad una serie di polemiche culminate con la presa di posizione di Fabio Braglia, sindaco di Palagano e coordinatore della segreteria, che ieri ha invitato tutti a mettere da parte i formalismi, riconoscendo che una parte del partito non vuole sostenere il proprio segretario nazionale.

Polemica che è andata avanti anche ieri, con le parole di Richetti (articolo a sinistra), tanto che in mattinata era stata convocata una segreteria che sapeva molto di resa dei conti. Quindi, nel pomeriggio, il contrordine: segreteria azzerata. «E' venuta a mancare, nei fatti, la necessaria reciproca fiducia - spiega ancora la Bursi - adesso è, quindi, necessario ristabilire un clima e una condizione di lavoro coerenti e condivise rispetto agli obiettivi del mandato congressuale che mi è stato affidato. A



tal fine sarà convocata nel mese di gennaio l'assemblea provinciale del Pd per determinare le condizioni necessarie per rilanciare l'iniziativa politica del partito modenese e dei suoi organi dirigenti». Un'assemblea che si annuncia già caldissima, prima di tutto per lo stesso segretario Bursi: già nei mesi scorsi, infatti, erano emersi diversi dubbi (soprattutto a sinistra) sulla sua gestione del partito, tanto che c'erano stati diversi incontri per valutare la possibilità di anticipare il congresso.

(L.g.)

DOPPIO AFFONDO In serata Richetti è tornato a parlare, bocciando la scelta del segretario provinciale

**L'uno-due di Matteo: «Decisione che si commenta da sé
 Così il prete chiude la chiesa perché i fedeli vogliono pregare»**

Edopo aver aperto la tesissima giornata di ieri con la bordata al segretario provinciale (articolo in alto a sinistra), ieri sera il parlamentare modenese Matteo Richetti ha bocciato anche l'azzeramento delle deleghe deciso nel pomeriggio dalla Bursi: «Si azzerava la segreteria perché qualcuno ha proposto un documento? - si chiede Richetti parlando

alla *Dire* - mi sembra una decisione che si commenta da sola. Qualcuno che azzerava la segreteria in questi casi mi sembra un prete che chiude la chiesa perché i fedeli vogliono pregare. Non capisco.

Avanzare proposte e chiedere dibattito è il sa-

le della politica - incalza il deputato di Fiorano - proporre una discussione non hai mai significato attaccare il segretario».

«Mai stata in discussione»

E a chi pensa che in queste condizioni il segretario difficilmente ar-

riverà in sella al Pd modenese al congresso del 2017, Richetti replica facendo notare che «la Bursi non è mai stata in discussione, ma in discussione c'è la necessità di mettere nell'agenda del Partito democratico di Modena la politica modenese - altra stoccata al se-

gretario, ndr - ovvero infrastrutture, fiscalità dei Comuni e area vasta. Di fronte alla richiesta di discutere, si risponde con l'azzeramento...».

«Una via d'uscita c'è sempre»

Posto che anche per il Pd di Modena, a dura prova da anni tra tessere

in fuga, direzioni semi-deserte e conti in rosso, «una via d'uscita c'è sempre», al di là delle temute scissioni interne, Richetti tira le somme: «Cosa succederà ora? Prima dobbiamo comprendere i problemi, cosa c'è alla base dell'azzeramento. La guida del partito compete alla Bursi, è lei che deve gestire questa fase. Una via d'uscita? C'è sempre».

Inaugurazione 5 Dicembre

LA PEPPINA

www.lapeppina.it

Life begins after coffee

presenta questo coupon, ti verrà offerto un kit assaggio di capsule compatibili con la tua macchina

Caffè in Capsule e Cialde di tutti i tipi e per tutte le macchine

Molinari CAFFÈ, Ballelli caffè italiano, CaffèTheria ITALIANA

Degustazione Gratuita e un simpatico Omaggio per tutti

Via Statale 35 - Cà di Sola (MO) - Tel. 059.702339



BANDITI... in azione

CRIMINALITA' Colpi registrati nelle vie Rondelli e Menotti. Sul posto la polizia Svaligiati due appartamenti: ladri in fuga con gioielli, preso anche l'orologio d'oro

Rientrano in casa e la trovano svaligiata. E' quello che è successo a un paio di famiglie anche nella giornata di ieri, con altrettanti appartamenti svaligiati.

Il colpo più significativo è quello commesso nel pomeriggio in via Rondelli, quartiere Villaggio Giardino, dove intorno alle 19 (l'orario preferito dalle «batterie», col favore del buio) è stata una vicina ad allertare la polizia di Stato segnalando l'allarme attivato

in una vicina casa. La pattuglia della squadra Volante si è precipitata sul posto e ha scoperto che in effetti i malviventi si erano appena dileguati dopo aver svaligiato l'abitazione. Dopo essersi arrampicati, infatti, avevano messo a soqquadro le stanze a caccia di gioielli. Trovandone diversi, tra i quali un prezioso e costoso orologio in oro del padrone di casa.

E monili sono stati razziati anche in via Ciro Menotti: pe-

rò al mattino, in pieno giorno. Qui siamo a ridosso del centro e i banditi, per introdursi nell'alloggio, sono stati in grado di introdursi nell'alloggio dopo aver scassinato la porta d'ingresso. Quindi, una volta dentro, hanno messo a segno la razzia allontanandosi poi indisturbati, senza che nessun inquilino si accorgesse dell'intrusione. Anche in questo caso è intervenuta la polizia dopo l'allerta al 113 della famiglia derubata.



IN GALLERIA Il centro commerciale Rotonda in strada Morane

SICUREZZA/2 Consigli agli anziani in dicembre

Negli iper ex carabinieri e poliziotti contro i borseggi

In occasione delle feste natalizie tornano le iniziative per la prevenzione dei reati e in particolare dei borseggi, organizzate dall'ufficio Politiche per la legalità e le sicurezze del Comune in collaborazione con i volontari dell'Associazione nazionale polizia di Stato (Anps) e dell'Associazione nazionale carabinieri (Anc).

Durante gli acquisti nei centri commerciali sarà pertanto possibile incontrare i volontari, ben distinguibili dalla divisa, disponibili a dare informazioni sui comportamenti che possono aiutare a evitare di rimanere vittime di borseggi, furti, truffe, raggiri e sulle opportunità offerte dal Comune con il servizio Non da soli in caso si rimanga vittime di un reato predatorio.

Volontari

Presenti anche gli addetti comunali: spiegheranno il servizio «Non da soli» per chi subisce reati

centro con le stesse finalità.

I volontari distribuiranno anche materiale informativo per incentivare ad adottare comportamenti utili per evitare di rimanere vittime di borseggi e furti. A volte si tratta di piccoli accorgimenti di buon senso, come tenere la borsa chiusa e ben visibile senza lasciarla incustodita sul carrello della spesa, o sui sedili dell'auto mentre si ripone la spesa nel bagagliaio o si riconsegna il carrello. Oppure, ancora, evitare di sovraccaricarsi di pacchi e borse della spesa, e non girare con grossi quantitativi di denaro contante.

E, nel caso si rimanga vittime di reati predatori, è importante denunciare l'accaduto

alle forze dell'ordine o alla polizia municipale; ci si può inoltre rivolgere agli sportelli «Non da soli» dove ricevere un supporto sulla possibilità di ottenere un risarcimento grazie al Fondo per il risarcimento alle vittime istituito dal Comune. Il Fondo risarcisce le vittime di alcuni reati come, appunto, borseggio e scippo, ma anche furto in abitazione e furto su auto in sosta. I tre sportelli «Non da soli» sono gestiti da i volontari del Comitato cittadini Modena est, del Centro sociale anziani e orti di Buon Pastore e San Faustino che prestano la loro attività per la prevenzione dei reati e l'aiuto alle vittime.

SICUREZZA/1 Il Consiglio provinciale chiede «un Piano straordinario contro il crimine»

Boom di reati, «comprensibili timori dei modenesi Servono più forze dell'ordine e norme severe»

Un Piano straordinario per la sicurezza con l'obiettivo di rafforzare il contrasto al crimine, sia con maggiori forze dell'ordine, sia con strumenti di indagine e controllo più efficaci». Lo chiede il Consiglio provinciale in un documento approvato all'unanimità nei giorni scorsi «a seguito dei numerosi e gravi fatti di cronaca di queste ultime settimane».

Per la Provincia il Piano deve prevedere innanzitutto «il potenziamento delle forze dell'ordine sul territorio e la revisione delle norme per garantire strumenti più efficaci di contrasto al crimine, garantendo la certezza della pena». In questa situazione - si legge nel documento - servono anche «nuove norme che inaspriscano il trattamento sanzionatorio di quei reati contro il patrimonio che sfociano nella violenza spregiudicata. La paura è un sentimento comprensibile e giustificato dai casi di criminalità che va semplicemente sconfitto con azioni e risultati concreti».

Per tutte queste ragioni, il Consiglio provinciale di Mo-



PRESIDIO Alcune pattuglie delle forze dell'ordine schierate in piazza Grande per un appuntamento istituzionale

dena nel confermare le azioni messe in campo nei singoli territori comunali, e la piena disponibilità a collaborare con tutti i livelli di Governo nell'interesse dei cittadini, «si fa interprete dei sentimenti della comunità modenese e chiede a chi ha le maggiori competenze su queste materie (Esecutivo e suoi organi periferici, parlamentari) di operare per restituire ai cittadini la tranquillità di cui hanno, pie-

namente, diritto attraverso azioni concrete». Nel documento si ricordano i gravissimi episodi come le aggressioni violente in abitazioni e esercizi commerciali, le incursioni e furti in appartamenti e abitazioni private che si sono verificati di recente in diversi territori della provincia.

SICUREZZA/3 Stasera l'incontro con l'ex sindaco E Pighi parla del ruolo pubblico

«Il ruolo del Comune nella sicurezza della città», questo il titolo dell'incontro pubblico organizzato dal Circolo Pd di San Faustino per la serata di oggi. A confrontarsi sulle tematiche connesse alla sicurezza urbana sarà Giorgio Pighi, professore di Diritto penale dell'Università di Modena e Reggio Emilia, già presidente del Forum italiano per la sicurezza dell'Ance ed ex sindaco di Modena. L'appuntamento è fissato per le 20.45 presso la sede del circolo Pd in strada San Faustino 123.

SICUREZZA/4 Ieri notte un altro presidio di Forza nuova a Modena e Sassuolo

Nuova passeggiata contro furti e rapine

Ribezzo: «Il nostro blitz funge da deterrente per i malviventi»

I militanti di Forza nuova Modena sono stati impegnati ieri notte con un'altra passeggiata per la sicurezza, controllando le zone nord di Modena e Sassuolo centro. «Le città non sono più sicure - dice il responsabile provinciale Ivano Ribezzo -, i cittadini hanno paura in casa e fuori, la presenza di persone che controllano il territorio funge da deterrente per la criminalità. I nostri militanti lasciano nelle cassette

della posta volantini che attestano il passaggio e portano un po' di tranquillità a chi rincasa tardi e a chi non si sente tranquillo nemmeno in casa propria, dopo le sequenze di furti e aggressioni perpetrati ovunque».

Forza nuova, prosegue l'intervento, «continuerà le passeggiate per la sicurezza in tutte le zone di Modena per non lasciare il territorio e i cittadini in balia di se stessi».



IN CENTRO STORICO Un momento della «passeggiata»

Bar
delle Rose
di Liliana e Chiara
Liliana e Chiara augurano
Buon Natale e
Felice Anno Nuovo
a tutta la clientela

PRIME COLAZIONI
E VASTO ASSORTIMENTO
DI PANINI A PRANZO

Orari:
Lun-Ven 5,30/18
Sabato 6/12
Chiuso la domenica

Via Papa Giovanni XXIII n° 36/B
Località Torrazzi, Modena



IMMERSI TRA LE PAGINE Saranno centinaia i volumi esposti

APPUNTAMENTI/1 Da domani all'8 tornano gli stand con centinaia di volumi esposti: venti i banchetti
Sotto i portici di via Farini si fanno largo i libri
E Mercantico e la libreria Grandangolo propongono un libro inedito sulla cucina locale

Da domani a martedì 8 torna la quarta edizione del "Natale del libro". Un'occasione unica per trovare o ritrovare il libro del cuore da donare o da donarsi per le prossime feste natalizie. Infatti quasi venti librai esporranno migliaia di volumi dei più svariati argomenti, e di vario valore, ma sempre a prezzi complessivamente accattivanti.

Sarà possibile trovare il testo antico ma anche il bel libro del Novecento, il testo "bello" in raffinata rilegatura, il volume di saggistica e di cultura non più ristampato, il nostalgico libro per l'infanzia con le sue romantiche illustrazioni: infinite possibili scelte per gli interessi più insoliti troveranno la possibilità di essere esaudite.

Quest'anno poi un interesse particolare sarà rivolto al libro "gastronomico": si potranno trovare trattati di cucina, vecchi ricettati non solo modenesi. Inoltre, in occasione di questo mercato del libro, l'associazione Mercantico e la libreria Grandangolo di Paolo Salvarani hanno promosso la pubblicazione di un raffinato libro, fuori commercio, di curiosità in-

edite sulla cucina modenese. Gli organizzatori dunque fanno sapere di «invitare a una passeggiata sotto i portici di via Farini nei giorni di mercato: sarà un'occasione per stimolanti sorprese e ci sarà la possibilità di divertirsi, scovando tra migliaia di libri e di pagine stampate le parole che potranno rendere diverso il vostro Natale e quello di chi è vicino».

TEMPERATURE Negli ultimi 12 mesi il termometro in piazza Roma ha segnato una media di 16 gradi

Clima mite anche in novembre: chiuso il secondo «anno meteorologico» più caldo di sempre

Novembre per gli esperti dell'Osservatorio geofisico del dipartimento di Ingegneria "Enzo Ferrari" - Dief di Unimore - Università di Modena e Reggio Emilia si è segnalato come "mese anomalo caldo". La temperatura media di 10.7 gradi, registrata a Modena presso la stazione storica posta sul torrione orientale del Palazzo ducale, è infatti nettamente al di sopra degli 8.8 gradi di valore medio climatologico del periodo 1981-2010 e assegna - quanto a caldo - al mese appena trascorso il 9° gradino nella serie dei mesi di novembre dal 1830.



RILIEVI L'Osservatorio geofisico di piazza Roma, a Palazzo ducale

«Grazie agli ultimi giorni del mese, che hanno visto scendere le temperature al di sotto della media stagionale, ma comunque assai più tipiche del periodo rispetto alle giornate straordinariamente miti di inizio mese - afferma Lombroso - non è stato battuto alcun record. E' da sottolineare che novembre record appartiene comunque al 2014, e che quest'anno l'anomalia è risultata particolarmente marcata in montagna e alle quote medio-alte dell'atmosfera. Basti ricordare che si è toccato il valore record mensile di "zero

termico", a ben 4.234 metri il 10 novembre».

Novembre è risultato, ovviamente, mite anche nelle altre stazioni del Dief di Unimore come i 9.6 gradi a Modena campus di Ingegneria. Gli estremi giornalieri hanno visto una temperatura massima di 20.3 gradi il 9 novembre in piazza Roma a Modena, che non è record assoluto mensile (22.8 gradi nel 2002), anche se si contraddistingue per essere risultata anomala considerato l'autunno inoltrato. Notevole anche i 22.7 gradi nello stesso giorno al campus. «All'oppo-

sto - precisa Lombroso - il giorno più freddo non è stato così anomalo come sembrava a molti dalle sensazioni, forse complice proprio il caldo, questo sì, eccessivo di inizio mese». La temperatura minima assoluta è stata di +1.9 gradi nella stazione storica di piazza Roma il giorno 28 e -1.8 gradi a Ingegneria. «Sono valori ben distanti dal record storico di -8.5 gradi del novembre 1895 - commenta Lombroso - e comunque valori più bassi li troviamo in molti anni anche recenti, come il 2005, 2011, 2013 solo per fare alcuni esempi».

Le piogge sono risultate pari a 61.6 mm nella stazione storica sul Palazzo ducale, poco sotto alla media mensile (61.3 mm), ma solo grazie alle abbondanti precipitazioni del 21, quando ne sono caduti 49.6 mm, che fanno di questo giorno il più piovoso del mese e il terzo giorno più piovoso di tutto il 2015. Al campus il pluviometro ha raccolto complessivamente 75.6 mm, di cui 58.4 mm il 21 novembre.

Con novembre poi si conclude anche l'"anno meteorologico" 2014-15, che convenzionalmente va da dicembre al novembre successivo. «Allargando lo sguardo a questo periodo - precisa Lombroso - troviamo la vera grande anomalia, che conferma le teorie sul processo di riscaldamento in corso». L'anno meteorologico si conclude con una temperatura media nella stazione storica di piazza Roma di 16 gradi, secondo «anno meteorologico più caldo» di sempre, superato solo dall'anno precedente 2013/14, che segnò 16.1 gradi. La media del periodo (1981-2010) indicherebbe 14.3 gradi come valore normale e prima del 1999 non si superavano 15 gradi di media annua.



NEL QUARTIERE FIERISTICO La kermesse Curiosa debutta domattina alle 10

APPUNTAMENTI/2 Fondi destinati anche ad Aseop
A Curiosa è tempo di solidarietà anche per il post-terremoto

Una manifestazione che soprattutto in vista delle imminenti festività natalizie non dimentica la solidarietà. Domani - alle 10 - aprirà i battenti la sesta edizione di Curiosa, la mostra-mercato di Natale organizzata da ModenaFiere in viale Virgilio. E tra le innumerevoli iniziative, corsi, laboratori e moltissimo altro che arricchiranno le tre sezioni classiche Idee Regalo, Creatività ed Enogastronomia e la seconda edizione del Santa Claus Festival, ci sarà spazio anche per la solidarietà.

Saranno presenti alla kermesse ad esempio alcune realtà che fanno capo al progetto Emiliano, nato tre anni fa e che raccoglie aziende colpite dal terremoto, il cui ricavato della vendita degli oggetti presenti in fiera sarà devoluto ancora per la ricostruzione.

E grande successo ha raccolto "Una decorazione di Natale

per sorridere", iniziativa firmata dal portale Creare insieme con gli organizzatori di Curiosa. Una settantina gli originali manufatti arrivati in redazione, tra le prime a rispondere le creative di Emilia Romagna, Lazio, Lombardia, Puglia e Sicilia. Palline natalizie solidali decorate a mano, creazioni uniche ed originali il cui ricavato sarà devoluto ad Aseop - Associazione Sostegno ematologia oncologia pediatrica onlus - per finanziare il progetto "La Casa di Fausta".

Le decorazioni parteciperanno ad una speciale votazione popolare online e, per le quattro più votate, è prevista la pubblicazione su dedicate riviste di settore. Le palline poi, andranno anche ad abbellire il grande albero di Natale che verrà allestito a Curiosa, oltre ad essere omaggiate a quanti ne faranno richiesta in cambio di una donazione.

Arredamenti
tondelli

Letti in ferro battuto, letti imbottiti, materassi, reti a doghe, tendaggi, armadi, camerette, cucine. Proposte classiche e moderne in ogni misura.



SEGUICI SU FACEBOOK
www.tondelli.it



NEGOZIO: Via Bologna, 55 - MODENA - Tel. 059 350 038
 in fondo a Via Fratelli Rosselli - nuova zona commerciale

MULTIUTILITY Sanzione di 366mila euro

«Attivazione di forniture senza consenso» L'Antitrust multa Hera Comm

Anche Hera Comm, appartenente al Gruppo Hera, figura tra le società di luce e gas sanzionate dall'Antitrust, in tutto sette, perché «hanno alterato considerevolmente la libertà di scelta dei consumatori, adottando procedure di contrattualizzazione in violazione del Codice del Consumo».

Per Hera Comm la sanzione è di 366mila euro, molto più alte quelle per E-

nel Energia (2,150 milioni) ed Eni (2,1 milioni).

Hera Comm, si legge nel testo del provvedimento, «avrebbe attivato forniture di energia elettrica e/o gas naturale, anche con relativa emissione di fatture, senza aver preventivamente acquisito il consenso dell'utente».

Motivando con quanto segue la riduzione delle sanzioni «in misura proporzionale» per le sette a-

ziende, l'Autorità fa sapere che «gli operatori hanno proposto modifiche significative alle procedure attualmente utilizzate per concludere i contratti di fornitura, al fine di superare i problemi evidenziati nelle istruttorie». In particolare, le imprese «metteranno a disposizione del consumatore la documentazione contrattuale (o almeno le informazioni pre-contrattuali previste

dal Codice del Consumo) prima che il cliente sia vincolato contrattualmente, in modo da assicurare un consenso più consapevole e informato». Inoltre tutti gli operatori effettueranno una seconda telefonata, «per verificare che la documentazione contrattuale e il consenso del consumatore siano stati effettivamente ricevuti, in mancanza dei quali la proposta di contratto verrà annullata».



PRESIDENTE Sergio Marchionne

CAVALLINO Ieri nell'assemblea di Amsterdam lo "spin-off" votato quasi all'unanimità

Ferrari via da Fiat, è ufficiale

E dopo Wall Street a gennaio lo sbarco a Piazza Affari

AMSTERDAM (OLANDA)

E' realtà lo scorporo di Ferrari da Fca Auto: ieri, nell'assemblea di Amsterdam, dove il Cavallino ha stabilito la sede dell'azienda quotata a Wall Street, lo ha votato il 99,8% degli azionisti di Fiat Chrysler Automobiles. E a proposito di borsa, a margine dell'assemblea di ieri è stata confermata la quotazione di Ferrari anche a Piazza Affari, prevista per il 4 gennaio.

«E' l'inizio di un nuovo capitolo, si aprono nuove affascinanti prospettive. Lo spin off aumenterà la capacità di Ferrari di mantenere e accrescere le caratteristiche che la rendono unica», ha detto Marchionne all'Ansa.

La separazione favorirà la valutazione da parte del mercato di entrambe le aziende

e, spiega sempre il presidente, «permetterà a Ferrari - come riporta il Sole 24 Ore - di sviluppare tutto il suo grande potenziale e consentirà al tempo stesso a Fca di monetizzare il valore per finanziare il piano di sviluppo 2014-2018».

Per quanto riguarda lo sviluppo di Ferrari inve-

ce, è dei giorni scorsi l'apertura di una linea di credito presso un pool di banche, per 2,5 miliardi, di cui due, tra l'altro, verranno utilizzati per rifinanziare l'indebitamento verso Fca.

Lo spin-off di ieri, al di là dei passaggi tecnici, segna una svolta storica: il legame Ferrari-Fiat risale alla fine degli anni Sessanta, con la cessione al Lingotto del 50% quota che arrivò successivamente al 90%.

(fra.tom.)

Marchionne:
«Ora più capacità di accrescere le caratteristiche che rendono unica la Ferrari»

L'INTERVENTO Il presidente di Lapam

«Manifattura da difendere coi denti. Non solo l'eccellenza» L'«urlo» di Munari alla politica: «Non lasciateci soli»

MODENA

A volte la spiacevole sensazione che provo è che non solo gettiamo il bambino con l'acqua sporca, ma che addirittura dopo aver gettato il bambino l'acqua sporca ce la teniamo...». Erio Luigi Munari, presidente Lapam Confartigianato, è preoccupato. «Il dibattito che sta emergendo in questi giorni sull'importanza di tenere la manifattura nei nostri territori è semplicemente quello che andiamo dicendo da anni, sistematicamente inascoltati. E' vero che i dati sull'export sono importanti e positivi, ma sappiamo tutti che si tratta di dati da leggere in modo aggregato e non a pezzi, come se fossimo al mercato. Se è vero, come è

vero, che oltre all'export aumenta di pari passo l'import di semilavorati (mi riferisco in modo particolare a metalmeccanica e tessile), questo significa che facciamo esportazioni con le importazioni e non con la nostra manifattura. Manifattura che, in un mondo normale, andrebbe difesa con le unghie e con i denti, con strumenti legislativi all'altezza delle sfide che i mercati globali ci pongono dinanzi e con politiche territoriali di grande impatto. So di dire cose scomode - prosegue Munari - ma i nostri amministratori devono suonare la



«SULL'AREA VASTA NO A PERSONALISMI FUORI DAL TEMPO» Erio Luigi Munari

carica, mettersi al fianco di noi imprenditori e non lasciarci soli, in prima linea, a combattere con armi spuntate un avversario che ci aggredisce senza pensarci due volte».

Il presidente Lapam è un fiume in piena: «Agevolare le imprese, tutte le imprese e non solo le punte di eccellenza (che ci sono e devono continuare a essere sostenute, ma che da sole non producono l'occupazione necessaria per mantenere uno stato sociale adeguato), far sì che le filiere d'impresa siano mantenute favorendo sia i piccoli che chi è più strutturato, dare stru-

menti concreti per fare in modo che chi ha delocalizzato torni a produrre nelle nostre aree, fare politiche che diano forza ai distretti manifatturieri di casa nostra, difendere il 'full Made in Italy' attraverso strumenti e marchi: queste sono alcune delle priorità da portare avanti senza indugio. E - conclude Munari - anche ragionare di area vasta senza lasciarsi condizionare da personalismi che nel 2015 non hanno senso di esistere. Il territorio di Modena e Reggio Emilia semplicemente non può rimanere diviso, perché è unito (oltre che dalla storia) da distretti manifatturieri, da istituzioni, da logiche di mercato che non capiscono i tentennamenti e i ritardi della politica».

CONSUMI E TECNOLOGIA Esercenti "attivi" in un «circuito per il rilancio dell'economia»

MODENA

"Piccolo" può essere ancora bello Keepon, l'avventura di due giovani modenesi

In un mercato che anche a Modena è sempre più dominato dai grandi marchi, resiste l'idea che il "piccolo" possa mostrare la sua bellezza. O che semplicemente possa sopravvivere. E per farlo, di questi tempi, è necessario adattarsi alle nuove tecnologie, "masticando" anche di marketing: sotto questa insegna si possono riunire le aziende che hanno aderito a Keepon, «circuito per il rilancio dell'economia» creato da due giovani modenesi, Marco Rossi e Mohamed Achik. Sito web e app le anime del circuito, che, dopo il lancio definitivo a ottobre, conta circa 200 attività in diverse città italiane.

Il progetto «nasce dall'idea di accomunare due



FONDATORI I giovani modenesi che hanno creato Keepon

realità che non si parlavano, ristorazione e negozianti». E i fondatori tengono a sottolineare che la differenza rispetto ad altre realtà dei gruppi di acquisto è che con loro «l'esercente è attivo». Non trattandosi solo di coupon. «Keepon è uno strumento di marketing a 360 gradi per la gestione della comunicazione per il singolo esercente, che può monitorare la clientela e comunicare con essa. Ad esempio con messaggi promozionali su stock di merci disponibili o per riempire serate "deboli". Sulle offerte noi non prendiamo commissioni, ser-

vono a far avere margine all'esercente».

Il business funziona con una "fee", un canone di ingresso che l'esercente paga (generalmente «dai 500 ai 2mila euro») per entrare nel circuito: «Coi margini sulle offerte inserite, può recuperare l'investimento». Se si parla di web e app, non si può prescindere da un discorso sull'interattività. E in questo caso, dentro a Keepon, «gli utenti possono fare ricerche, anziché andare sui motori: automaticamente, noi mandiamo all'esercente il messaggio».

«Facciamo conoscere

anche la piccola attività», dicono. Si torna allora alle dimensioni nel mercato del commercio, si immagina una via anche per chi non ha grandi strutture e volumi alle spalle. Anche se da Keepon chiariscono che non basta essere "piccoli" per fare parte di questo circuito. «Keepon non è per tutti: bisogna amare la propria attività e crederci». E inoltre, «noi non andiamo a offrire questo servizio a realtà dove i gestori non hanno dimestichezza col digitale».

Per quanto riguarda il futuro prossimo, per metà 2016 è prevista una campagna pubblicitaria sulle tv nazionali, mentre si sta ampliando la rete di agenti-consulenti che ora sono una settantina: «A febbraio l'obiettivo è arrivare a 200-220 unità».

EXPORT Oggi l'incontro organizzato da Confimi in vista del Consiglio europeo

Russia, «rimuovere le sanzioni»

«Meno 250 milioni solo nell'agroalimentare: le paghiamo care»



PIUTTOSTO APPLICARE GLI ACCORDI DI MINSK - Gorzanelli, presidente di Confimi Emilia

BOLOGNA

L'Ue discuterà l'eventualità di estendere le sanzioni contro la Russia in occasione del prossimo Consiglio europeo (17-18 dicembre). Dunque è di stretta attualità l'incontro promosso da Confimi Emilia oggi per discutere di "Opportunità e criticità per l'export in Russia".

Al confronto parteciperan-

no Giovanni Gorzanelli, presidente di Confimi Emilia, Paolo De Castro, parlamentare europeo, Simona Caselli, assessore all'Agricoltura della Regione Emilia-Romagna, Vito Amendolara di Coldiretti e Guerino Giuseppe Groppoli, presidente di Al7 Meipa.

L'orientamento dell'Unione europea, secondo Confimi, pare quello di rinnovare le sanzioni alla Russia per sei

mesi, anche se è probabile che si registreranno posizioni diversificate tra i Paesi.

«L'Italia sta pagando care le sanzioni europee e il blocco deciso dalla Russia sull'importazione di un serie di merci - osserva Gorzanelli -. Per il solo settore agroalimentare italiano si calcola una contrazione delle esportazioni verso la Russia di circa 250 milioni, ai quali vanno aggiunti danni indi-

retti, quali l'affermarsi di alimenti italiani sounding prodotti nella Federazione Russa e quelli dovuti alla sovrapproduzione che riguardano tutta l'Europa con il conseguente ribasso dei prezzi».

Per Confimi Emilia, anche tenendo conto della mutata situazione mediorientale, occorre rimuovere le sanzioni, concentrandosi piuttosto sulla applicazione degli accordi di Minsk.

BANCHE E ASSICURAZIONI

Bper-Coface, partnership più ricca per i rischi di mancato pagamento

MILANO

Si amplia la partnership tra Coface, uno dei leader mondiali nell'assicurazione dei crediti ed il Gruppo Bper: nell'ambito dell'accordo di distribuzione delle polizze di credito già siglato nel 2013, come si legge in una nota, è stata integrata anche la promozione di EasyLiner, la soluzione online per la copertura dai rischi di mancato pagamento.

«L'ampliamento della partnership con Coface - ha commentato Giuliano Grandi, responsabile della divisione corporate del Gruppo Bper - consente di offrire alla nostra clientela un prodotto semplice e innovativo per la copertura dei rischi legati ai mancati pagamenti. E' uno



strumento efficace per supportare le pmi nell'approccio a mercati e clienti esteri e per facilitarne al tempo stesso l'accesso al credito».

Ernesto De Martinis, country manager di Coface in Italia ha commentato: «Integrare, nella partnership che già ci vede protagonisti con il Gruppo Bper da ormai molti anni, anche la possibilità

di distribuire EasyLiner rappresenta, per Coface, un ulteriore progresso nella capacità di offrire soluzioni innovative per la copertura dai rischi di mancato pagamento alle piccole e medie imprese». Siamo convinti che EasyLiner possa contribuire a supportare concretamente le pmi nell'intero ciclo della gestione dei crediti commerciali».

BANCHE E DIGITALIZZAZIONE Ieri l'inaugurazione

Unicredit, la nuova filiale di Carpi self service e bancomat "evoluti"

CARPI

Inaugurata ieri la rinnovata agenzia Unicredit di piazza Martiri: il restyling rientra in un piano di investimenti destinato in tre anni a rinnovare circa 1.500 punti vendita del gruppo in Italia, ed è un punto cardine - si legge in una nota della banca - del progetto 'Open', nuovo modello di servizio delle rete commerciale.

Nella nuova agenzia - si legge sempre nella nota - è in servizio un team composto da 28 persone. La filiale è dotata di un'area self service esterna, aperta 24 ore su 24, 7 giorni su 7 e offre la disponibilità di utilizzare 2 bancomat "evoluti" che, oltre alle consuete operazioni di prelievo e a quelle di versamento di contanti e assegni, consentono anche di



PIAZZA MARTIRI Da sinistra il vescovo Cavina, il sindaco Bellelli e Letizia Sandri, Stefano Giorgini, ed Enrico Gelati di Unicredit

accedere a diverse funzioni di pagamento, e un bancomat cash out fronte strada. Gli atm saranno inoltre più semplici da utilizzare grazie alla modalità touch; oltre che più veloci grazie anche alla memorizzazione delle abitudini di utilizzo del bancomat da parte del possessore della carta, cui viene proposto nella prima schermata di scegliere con

un solo click tra gli importi più frequentemente prelevati. I clienti UniCredit, inoltre, potranno attraverso i nuovi atm accedere al servizio di prelievo smart, che consente all'intestatario di conto corrente, collegato via Internet, di effettuare una prenotazione per ottenere, presso gli sportelli automatici della banca l'erogazione di contante.

CARPI Rete Imprese giudica positivamente l'incontro di mercoledì con l'amministrazione per discutere del nuovo sistema

«Porta a porta, passo avanti nei chiarimenti»

«Aimag incontrerà le imprese e realizzerà un vademecum ad hoc»

CARPI

E' proseguito l'altro ieri, con un incontro ad hoc, il confronto tra Rete Imprese Italia di Carpi - aggregazione tra Confcommercio-Fam, Cna, Lapam e Confesercenti - e l'amministrazione comunale in merito al percorso di estensione della raccolta porta a porta con contestuale applicazione delle tariffe puntuali.

«Giudichiamo positivo il contenuto della discussione - dichiara Rete Imprese - che ha permesso di fare il quadro del nuovo 'regime', chiarendo il tema delle tariffe, quelle delle modalità di raccolta delle diverse componenti di rifiuti, nonché la materia del rispetto dei requisiti igienico sanitari e dell'attenzione al decoro del centro storico cittadino».

«E' poi importante - puntualizzano le quattro associazioni - che, nell'ottica di accompagnare il passaggio nella massima chiarezza, sia stato manifestato l'impegno da parte di Aimag ad incontrare le aziende del centro per risolvere singolarmente anche le situazioni più complesse, proponendo servizi aggiuntivi che tengano conto delle peculiarità delle imprese del centro sto-



rico e che si sia convenuto sull'opportunità di realizzare nelle prossime settimane un vero e proprio vademecum da distribuire a tappeto in centro storico».

«Nella consapevolezza che il percorso di confronto dovrà proseguire nelle

prossime settimane - conclude Rete Imprese Carpi - appare importante aver compiuto i primi passi, necessari a mettere in condizione le imprese di valutare come meglio organizzarsi in vista del nuovo regime di raccolta».

CARPI Il coordinatore Fedrigotti: «Civismo e rispetto per l'ambiente, valori fondamentali»

Estensione della raccolta domiciliare in centro, Sel: «Sostegno alla giunta»

CARPI

E nel frattempo, nel solco delle polemiche che continuano ad animarsi in merito all'estensione del sistema di raccolta porta a porta, il Circolo di Sinistra Ecologia Libertà esprime il proprio sostegno incondizionato all'indirizzo assunto dall'amministrazione comunale e sviluppato dal gestore Aimag.

«Spesso abbiamo letto polemiche che riteniamo assolutamente strumentali contro la raccolta porta a porta - commenta Luca Fedrigotti (nella foto), coordinatore Sel delle Terre d'Argine - I risultati lusinghieri sin qui raggiunti evidenziano un alto tasso di



differenziazione dei rifiuti, con una costante riduzione di rifiuti indifferenziati: tali dati non vengono assolutamente indeboliti dalla presenza di rifiuti abbandonati sul territorio. Rimaniamo - puntualizza - dell'idea che tali azioni devono essere "censurate", combattute ed eliminate sempre più dall'ammini-

strazione con il passare del tempo».

Poi prosegue: «I dati testimoniano che la nostra comunità, se adeguatamente coinvolta e sensibilizzata, è perfettamente in grado di coniugare civismo e rispetto per l'ambiente. Ben venga, dunque, l'estensione porta a porta anche in centro, con un impegno importante di Aimag e senza tralasciare di coinvolgere la cittadinanza, anche trovando soluzioni per le situazioni di effettiva difficoltà».

«La nostra idea di futuro si poggia anche su questi due valori - conclude il coordinatore Sel - il civismo e le politiche rispettose dell'ambiente».

IN BREVE

David-tex, inaugura la struttura antisismica

Inaugura oggi alle 10.30 la nuova struttura antisismica, in grado di resistere al 60% delle sollecitazioni, realizzata presso la ditta David-tex di Carpi, in via Siemens. All'inaugurazione parteciperà l'assessore regionale alle attività produttive Palma Costi.



SOLIERA Quattro giovani sono stati arrestati ieri dai carabinieri: sorpresi mentre rubavano su un'auto

Tra i 15 e i 17 anni e già... ladri: in manette

Tre stranieri e uno italiano, tutti con precedenti. Potrebbero aver fatto altri colpi

SOLIERA

Tre di loro non hanno raggiunto nemmeno la maggiore età, eppure sono già dediti ai furti: quattro adolescenti sono stati sorpresi dai carabinieri mentre

rubavano su un'auto parcheggiata e sono finiti in manette.

E' accaduto mercoledì sera a Soliera. I carabinieri della locale stazione hanno arrestato quattro ragazzi, di cui 3 di età compresa tra i 15



da palo, fuggito e lo hanno tratto in arresto. I giovani avevano rovistato nel veicolo alla ricerca anche di altri oggetti di valore.

Il maggiorenne e due dei minorenni sono stranieri mentre il terzo minorenne è un italiano: risiedono tra Carpi e Soliera

AVVICENDAMENTO Il sindaco di Novi resterà in carica 18 mesi. La vice diventa Paola Guerzoni, primo cittadino di Campogalliano

Luisa Turci prende il posto di Alberto Bellelli alla presidenza dell'Unione Terre d'Argine

UNIONE

Il sindaco di Novi, Luisa Turci, è il nuovo presidente dell'Unione delle Terre d'Argine. L'avvicendamento tra Alberto Bellelli, sindaco di Carpi e la Turci alla presidenza dell'ente associato è stato comunicato mercoledì sera durante la seduta del Consiglio dell'Unione.

Luisa Turci resterà in carica per 18 mesi, a norma di Statuto. Vicepresidente sarà in questo lasso di tempo il sindaco di Campogalliano



Paola Guerzoni. Il Consiglio è stato informato anche sul-

la riassegnazione delle deleghe tra i quattro assessor-

ri-sindaci dell'Unione. Alla presidenza Turci resteranno Bilancio e Tributi, Personale, Organizzazione; alla vicepresidente Guerzoni sono stati assegnati i Servizi educativi e scolastici, le Politiche giovanili e le Pari Opportunità; all'assessore Bellelli i Servizi sociali e sanitari e infine a Roberto Solomita, Sindaco di Soliera, S.U.A.P. Polizia Municipale e Legalità, Protezione Civile, S.I.A. e innovazione, Progetto coordinamento politiche del territorio.

e i 17 anni ed un 19enne, perché sorpresi dalla pattuglia in servizio perlustrativo serale mentre depredavano un Fiorino parcheggiato in via Grandi in cui si erano introdotti perché lasciato aperto dal proprietario.

I militari, durante la perlustrazione hanno notato un "palo" che alla vista della pattuglia è fuggito a piedi e hanno subito bloccato gli altri 3 mentre smontavano l'autoradio del furgoncino. Altre pattuglie dell'Arma giunte sul posto a supporto hanno individuato e riconosciuto il ragazzo, che faceva

e i tre giovanissimi sono studenti delle scuole superiori di Modena. Il 19enne risulta invece senza lavoro. Dagli accertamenti è emerso inoltre che avevano alcuni precedenti di polizia per furto.

Sono ora in corso verifiche per accertare la responsabilità dei quattro nei furti su auto verificatisi nei territori limitrofi a Soliera negli ultime settimane. I tre minorenni sono stati portati al Centro di accoglienza minore di Bologna mentre il maggiorenne è stato giudicato a Modena per direttissima.

MIRANDOLA

«Se l'arte della politica è rispondere con numeri e frasi rassicuranti, che non dimostrano niente, la Giunta regionale è campione». Prosegue il botta e risposta tra il comitato referendario per l'ospedale di Mirandola e la Giunta regionale.

A provocare la risposta del comitato alle ultime dichiarazioni regionali, una questione: «Dove sono le delibere e gli atti ufficiali?»

«Martedì - spiega il comitato - sono stati pubblicati articoli che riportavano il riferimento a una delibera ufficiale della giunta regionale. La Giunta regionale risponde "non è corretto affermare che sono state sottratte risorse per il potenziamento dell'ospedale di Mi-

MIRANDOLA Continua il botta e risposta tra il comitato referendario per il Santa Maria Bianca e la Giunta regionale

«Risorse sottratte all'ospedale, non hanno smentito»

«Hanno solo detto che non è corretto parlare di meno fondi per il potenziamento»



randola». Non smentiscono, semplicemente dicono che non è corretto».

«Quindi - osserva il comitato - risorse sono state sottratte. Quindi non esistono nuovi in-



vestimenti. A cosa serve sapere il costo che abbiamo sostenuto per l'ospedale nel 2009-2010? Tante volte sono venuti a Mirandola a farsi im-

mortalare alle inaugurazioni di strumenti donati dalla associazione la Nostra Mirandola e dalla Fondazione Cassa di Risparmio. Non ricordiamo inaugurazioni di innovazioni che venissero dalla Regione: a parte l'openday, che resta uno sfoggio di professionalità e macchinari, non certo dovuti a loro».

Incalza il comitato referendario: «La recente inaugurazione del Punto Nascita, tanto declamata e incensata, ci dimostra che, anche il reparto di Ginecologia, viene sacrificato

in nome della riforma, mascherata da innovazione. A fronte di domande precise si hanno sempre delle non risposte. Perché dobbiamo continuare a fidarci di queste persone. Perché i cittadini dovrebbero fidarsi. Ecco spiegata la disaffezione dei cittadini alla politica: incapacità di dare risposte concrete e chiare».

«A questo - ricordano - si aggiunge la antidemocratica richiesta da parte dei politici stessi di non andare a votare».

Per fare chiarezza sulla questione dell'ospedale, del Referendum e delle condizioni del Santa Maria Bianca, il comitato invita i cittadini alla "Serata comitati": appuntamento stasera alle 20.30 alla palestra Brunatti, in via Brunatti (stadio) a Mirandola.

BASSA

Via libera in sede consultiva dalla commissione Territorio, ambiente, mobilità, presieduta da Manuela Rontini, alla delibera di Giunta sul programma speciale d'area "Rigenerazione e rivitalizzazione dei centri storici colpiti dal sisma - attuazione dei piani organici": si sono espressi a favore Pd, Ln, Sel e Fdi-An, mentre ha scelto l'astensione il M5s.

«Si tratta - spiegano i tecnici dell'assessorato - di un programma di intervento per opere pubbliche condiviso da tutti i Comuni partecipanti e il cui valore, che comunque ammonta a 18 milioni di euro di fondi regionali, va oltre il solo impegno finanziario, perché presenta una forma di elasticità che permette di cogliere necessità di somma urgenza non altrimenti intercettabili».

Alan Fabbri (Ln) ha subito annunciato il suo appoggio a quello che definisce «un progetto ampio che tocca tantissimi Comuni: è stato un buon lavoro di concertazione, nessun territorio si è sentito di serie A o di serie B». Il consigliere ha

POST-TERREMOTO Regione, via libera in commissione al "piano rigenerazione": a favore Pd, Ln, Sel, Fdi-An. Astenuto il M5S

Sisma, per i centri storici 18 milioni di fondi

Sabattini: «Riqualfichiamo gli spazi pubblici ma anche le comunità»



DANNI Il centro storico di Concordia: la situazione fotografata a tre anni esatti dal terremoto

poi sottolineato «la necessità di ulteriori risorse per i Piani di rigenerazione: i territori vanno accompagnati dai fondi regionali fino all'uscita dal dramma del terremoto» e ha auspicato

«bandi per le strutture funzionali in caso di emergenza, come caserme dei Vigili del fuoco o sedi della Protezione civile, in modo da assicurare l'immediata operatività in caso di emergen-

za: se non lo permetteranno le risorse commissariali, deve allora intervenire la Regione». In generale, conclude Fabbri, «se è vero che la struttura commissariale eroga fondi per tutti i danni

del sisma, dobbiamo assumerci come Regione anche la responsabilità della messa in sicurezza di tutti gli edifici dell'area del cratere».

Per Luca Sabattini (Pd) siamo di fronte a un «provvedimento che parte dal lavoro di tanti attori e che ha permesso, grazie alla partecipazione di tutti in maniera attiva e ad alcune modifiche alle norme nazionali, di realizzare un percorso nuovo per la ricostruzione e di riprogrammare gli spazi pubblici in maniera innovativa». In ogni caso, prosegue il consigliere, «è doveroso sottolineare che le esigenze sarebbero state molto superiori», e comunque «sono importanti le risorse, è importante la programmazione, ma dobbiamo sempre ricordarci che il problema principale è la capacità per gli enti locali di mettere in pratica questi in-

terventi: i Comuni sono in grave sofferenza tecnico-procedurale nell'appaltare le opere, perché le strutture pubbliche sono sovraccaricate, nonostante l'attenzione e l'impegno della Regione». Il consigliere spera quindi che questo «sia solo il primo di una lunga serie di atti per un territorio pesantemente ferito ma delle grandi potenzialità: dobbiamo riqualficare non solo gli spazi pubblici ma anche le comunità».

Secondo Massimo Iotti (Pd), «è molto positivo assistere a questo processo di continua integrazione tra risorse e interventi: ora bisogna solo capire esattamente il quadro complessivo delle previsioni di interventi analoghi su aree e spazi pubblici e quali sono le condizioni necessarie per ottenere ulteriori risorse dalla Legge di stabilità».

FINALE Stasera alle 21 prosegue la stagione con "Dolore sotto chiave-Pericolosamente", regia di Francesco Saponaro

Al Teatro Tenda due atti unici di Eduardo De Filippo

Sul palco si alternano sentimenti come la carità cristiana o il litigio al grande e tipico umorismo

FINALE

Prosegue, questa sera alle 21, la stagione del Teatro Tenda di Finale Emilia con lo spettacolo "Dolore sotto chiave - Pericolosamente". Francesco Saponaro unisce due atti unici di Eduardo De Filippo, preceduti da un prologo, l'adattamento in versi e in lingua napoletana della novella "I pensionati della memoria", scritta da Luigi Pirandello nel 1914.

"Dolore sotto chiave" nasce come radiodramma nel 1958, con Eduardo e la sorella Titina nel ruolo dei protagonisti, i fratelli Roc-



co e Lucia Capasso. Nella commedia, Lucia nasconde al fratello Rocco, spesso lontano da Napoli per motivi di lavoro, la morte della moglie Elena, molto mala-

ta, temendo che per il dolore Rocco possa fare una pazzia. La reazione di Rocco nell'apprendere la verità genera una girandola di situazioni grottesche, dal ri-

svolto decisamente comico.

«In Dolore sotto chiave - spiega Saponaro - buoni sentimenti come la carità cristiana, la compassione o la mania borghese della beneficenza diventano armi improprie per dissimulare, negli affetti, quella segreta predisposizione dell'essere umano al controllo e al dominio sull'altro».

"Pericolosamente", scritto nel 1938, diviene nel 1965 la sceneggiatura dell'episodio 'L'ora di punta' del film 'Oggi, domani e dopodomani', in cui Eduardo dirige Marcello Mastroianni, Luciano Salce e Virna Lisi.

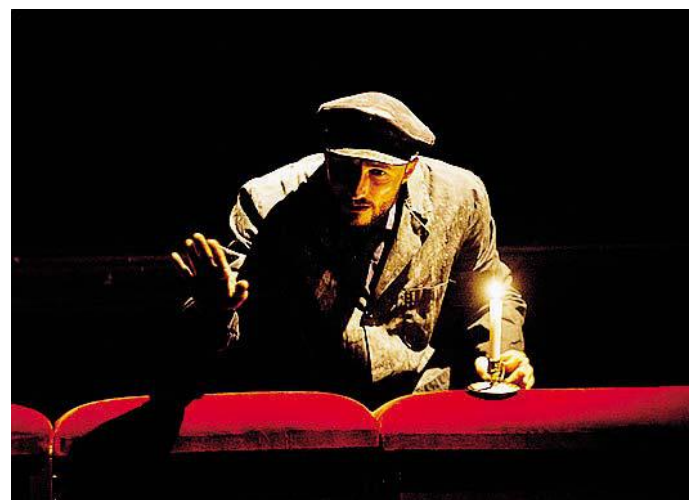

SUL PALCOSCENICO Due scene tratte dallo spettacolo

«L'atto unico, dall'apparente fulmineità di uno sketch, grande successo del Teatro Umoristico dei De Filippo - continua Saponaro - gioca tutto sul classico litigio coniugale. Ogni volta che Dorotea dà sfogo alle sue intemperanze, Arturo,

per ripristinare l'ordine familiare, impugna la rivoltella caricata a salve e le spara, scatenando la comica reazione di terrore da parte dell'ignaro amico Michele appena rientrato a Napoli da un lungo viaggio di lavoro».

SASSUOLO Avevano prelevato oggetti elettronici e asportato il sistema antitaccheggio

Furto da 800 euro all'Esselunga nel giorno di apertura: due donne arrestate

SASSUOLO

Primo giorno, e primo tentativo di furto nel nuovo Esselunga, preso d'assalto dai clienti nella giornata di apertura, ed evidentemente entrato anche nel mirino dei ladri: due gli arresti per furto ed un arresto per un'ordinanza di carcerazione, sono i risultati di un servizio straordinario di controllo del territorio messo in atto dai militari della Compagnia Carabinieri cittadina.



Proprio nel pomeriggio del giorno di apertura di Esselunga, sono state trattate in arresto due donne, italiane, accusate di furto aggravato.

Le due donne hanno prelevato dagli scaffali del centro commerciale numerosi vi-

deo-giochi, rimuovendo i dispositivi antitaccheggio e occultandoli all'interno delle proprie borse, cercando poi di varcare le casse con il malto.

Gli strani movimenti delle due, non sono sfuggiti al personale in servizio di vigilanza, che hanno chiamato i carabinieri. Giunti sul posto, i militari hanno fermato le donne, già note alle forze dell'ordine, per reati analoghi, in passato: circa 800 euro il valore della merce recuperata.

Le due donne sono state arrestate per furto aggravato, e sottoposte a giudizio direttissimo presso il Tribunale di Modena.

L'esigenza di controlli straordinari, nasce dall'au-

mento del traffico e dalla maggiore presenza di persone in città durante il periodo prossimo alle feste natalizie, e nel dettaglio nella giornata di ieri, concomitante con il prevedibile notevole afflusso di gente alla prima apertura del nuovo centro Esselunga.

Svolto congiuntamente da più mezzi e uomini, il servizio è stato sviluppato attraverso una fitta rete di controlli, e di ripetuti passaggi su zone sensibili sotto il profilo dell'ordine e sicurezza pubblica. Circa 150 le perso-

ne ed 85 automezzi controllati.

E durante tali controlli, sempre i militari dell'Arma hanno intercettato e tratto in arresto un cittadino di origine albanese sul quale era pendente una ordinanza di carcerazione per un anno e mesi 8 di reclusione. A suo carico, reati in materia di spaccio di sostanze stupefacenti commessi nella provincia di Modena dall'anno 2009. L'uomo è stato condotto presso il carcere S. Anna di Modena



PUNTO VENDITA Il nuovo centro commerciale Esselunga

SASSUOLO Alcuni ritardi nei lavori prolungano la chiusura: tema natalizio per la riapertura Chiusa fino al prossimo 19 dicembre la biblioteca Leontine

SASSUOLO

A causa del protrarsi dei lavori di manutenzione dell'impianto termico, la Biblioteca dei ragazzi Leontine, che si trova presso villa Giacobazzi, rimarrà chiusa al pub-

blico fino al prossimo 19 dicembre.

Riaprirà le porte il 20 dicembre: in occasione della riapertura e in prossimità delle festività, la Biblioteca propone ai bambini e alle loro famiglie una giornata interamente

dedicata al Natale.

Nella mattinata della domenica di riapertura saranno realizzati laboratori creativi a tema natalizio e nel pomeriggio seguirà uno spettacolo teatrale.

SASSUOLO Tante proteste dei pendolari, regolarmente fermi davanti allo stabile nelle ore di punta

Code e traffico: il supermercato fa discutere

La nuova Esselunga per ora sta causando intasamenti in circonvallazione



FERMI In fila nell'ora del rientro

SASSUOLO

Il successo, a giudicare dal flusso dei primi due giorni, è garantito, e i lavori, finiti prima del tempo, sono stati fatti. Però attorno all'Esselunga ancora si fatica a passare: è un tam tam sui social network. Sulla circonvallazione, all'altezza del punto vendita, le auto sono spesso in coda, a tutte le ore del giorno, e il movimento è sempre piuttosto lento.

E qualcuno comincia a ricordare le promesse fatte in passato: come la costruzione di una rotonda a goccia su via Giovanni Da Verrazzano, che do-

vrebbe snellire il traffico in uscita dal supermercato: «Viva la magia rotonda che per la Pistoni [l'assessore alla viabilità n.d.r.] tutto doveva risolvere, - afferma la consigliere dei Sassolesi, Camilla Nizzoli - che nulla risolverà e che non c'è ancora».

Per ora transitare attorno all'Esselunga pare una missione impossibile, senza perdere molto tempo. Non rimane che attendere per vedere come si assesterà il traffico, terminata la novità della riapertura, e il periodo di Natale, più a rischio: allora sarà possibile vedere se la viabilità sarà sostenibile.

(si.lon.)

SASSUOLO Rimangono invece invariati quello della polizia amministrativa, municipale e diritti animali

Cambiano gli orari di apertura dell'ufficio sanzioni

Lo sportello al pubblico non sarà più disponibile nella giornata di mercoledì, come fino ad ora

SASSUOLO

Cambiano gli orari d'apertura al pubblico dell'Ufficio Sanzioni della Polizia Municipale, per consentire lo smaltimento delle pratiche accumulate.

Differentemente dal passato, quindi, a partire

dallo scorso 2 dicembre, l'ufficio sanzioni non svolgerà attività di ricevimento del pubblico nella giornata del mercoledì; restano invariati i restanti orari di apertura degli uffici di polizia municipale.

L'orario ordinario degli uffici è invariato: dal lu-

nedì al sabato: ore 07,30-13; il lunedì e giovedì anche il pomeriggio: dalle ore 13 alle ore 19; domenica e festivi chiuso al pubblico. L'orario dell'ufficio Sanzioni: dal lunedì al sabato (eccetto il mercoledì): ore 07,30-13; il lunedì e il giovedì anche il pomeriggio dalle ore 13 alle ore

19. Mercoledì, domenica e festivi chiuso.

L'orario della polizia attiva e diritti animali è invariato, dal lunedì al venerdì: ore 8 -13,30; sabato ore 8 -12,30. Il giovedì anche al pomeriggio dalle ore 13,30 alle ore 18,30. Domenica e festivi chiuso al pubblico.

SASSUOLO

Cardone (Psi): «Piano degli investimenti di Sgp: la giunta parli con la città»

SASSUOLO

Giusto dare più tempo per la valutazione dei contenuti, ma soprattutto, giusto sarebbe dire ai cittadini cosa contiene l'assestamento di bilancio approvato dall'ultimo consiglio comunale: così secondo i socialisti rappresentati da Mario Cardone: «Ai cittadini interessa sapere come ci si prepara dal 2016 in avanti, - spiega Cardone - se cala la

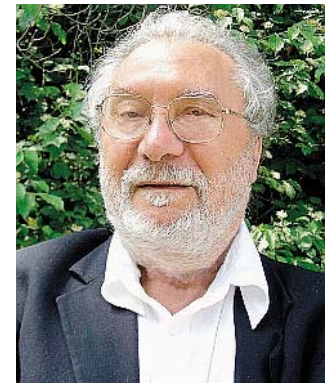

SOCIALISTI Mario Cardone

il tutto con l'ulteriore dubbio circa l'integrale copertura del gettito da parte dello Stato a seguito della programmata abolizione di Imu e Tasi. I cittadini temono che la piovra Sgp si mangi tutto».

Ed Sgp ha in serbo un piano di investimenti da 25 milioni di euro: «di cui circa 14 milioni provenienti da capitale privato destinati alla costruzione della "nuova Casa Serena". Per la manuten-

pressione fiscale locale, come si riorganizzano i servizi per superare gli intoppi burocratici, come si intende rilanciare la politica degli investimenti. E' fuori di dubbio che il condizionamento in negativo di Sgp si farà sentire sui bilanci comunali e sulla sua capacità di investimento,

zione delle strade 900mila euro, per ristrutturare la ex caserma dei Carabinieri 3 milioni di euro. Non abbiamo visto niente per bonificare dall'amianto gli ex magazzini comunali. Enessun accenno alla questione del Teatro Carani. Su queste cose vorremmo discutere».



FIORANO
Tutti al Bla per conoscere la vera storia delle renne

FIORANO

In occasione delle festività natalizie, il Bla di via Silvio Pellico a Fiorano Modenese si prepara ad accogliere i bambini con spettacoli, canti e letture dedicati al Natale.

Si comincia domenica 6 dicembre 2015, alle ore 17.00 con lo spettacolo di Alessandro Rivola 'L'alfabeto di Babbo Natale', rivolto ai bambini dai 4 anni in su.

Siamo sicuri di conoscere veramente Babbo Natale? Ci sono tante storie su di lui! Al Bla verrà presentata la prima grande Enciclopedia di Babbo Natale, con tutte le informazioni raccolte su di lui e ordinate dalla A alla Z, per mettere un po' d'ordine in quello che si racconta su questo mitico personaggio.

Il prossimo appuntamento sarà domenica 13 dicembre, alle ore 15.00, in piazza

Ciro Menotti, con lo spettacolo itinerante 'Le magnifiche renne di Babbo Natale', di Marco Bertarini e dalle ore 17.00 al Bla con la lettura tratte da 'Le avventure di Battista, il cavaliere altruista', a cura di Melpyou. Per finire poi domenica 20 dicembre, sempre alle ore 15.00 in piazza

FORMIGINE Iniziative per il mese di dicembre dedicate a grandi e piccini. E per la Befana c'è il gran finale

Quest'anno il castello illumina le Feste

Negozi aperti tutti i giorni e il 20 Babbo Natale scende dalla torre dell'orologio

FORMIGINE

Si rinnovano anche quest'anno in occasione del Natale, gli appuntamenti in centro storico e nelle frazioni con quasi 150 iniziative di intrattenimento, commerciali, culturali e occasioni di festa. Tutti i weekend, nelle vie del centro saranno presenti il mercatino di arti e mestieri, il villaggio di Babbo Natale, il mercatino del giocattolo di Vagamondi, gli stand dei commercianti e delle associazioni di volontariato, canti, balli e momenti di animazione. Inoltre, i mercatini dei sapori in via San Francesco e saranno in funzione numerosi punti ristoro; in piazza Arnò la giostra di Natale e la pesca. Si potrà girare tutte le domeniche, al pomeriggio, per i mercatini in sella al pony o a cavallo. I negozi saranno aperti tutte le domeniche e i giorni festivi, fino al 6 gennaio 2016.

«L'illuminazione del castel-



LUMINARIE La magia della luce sulle antiche mura

lo e della quercia in piazza Italia che stanno raccogliendo il gradimento della maggior parte dei cittadini, sono le grande novità del Natale 2015, a conferma del forte impegno dell'Amministrazione nello sviluppo di attività di promo-

zione del territorio - spiega il Vicesindaco e Assessore al Coordinamento Eventi Antonietta Vastola - Nel programma sono come sempre previsti mercatini specializzati a tema, iniziative commerciali, concerti, manifestazioni ed e-

venti, con l'obiettivo di migliorare la capacità di attrazione di quello che è il cuore della città. Pertanto, grazie al fondamentale contributo dei commercianti di Proform, delle associazioni culturali, sportive e di volontariato, delle parroc-

chie e degli sponsor, abbiamo organizzato anche per queste festività natalizie, un calendario di iniziative che siamo convinti possa essere apprezzato da tutti».

Si pensa prima di tutto ai più piccoli, con una serie di iniziative organizzate apposta per loro. Martedì 8 dicembre, dalle 15 in centro storico, la slitta di Babbo Natale; partirà invece dall'Oratorio Don Bosco il Presepe vivente che sfilerà per le vie del centro storico con la presenza degli zampognari. **Domenica 13 mercatini** di Natale a Magreta con l'arrivo di Babbo Natale con la renna Rudolph e spettacolo di Natale al Seven Club di Casinalbo.

La mostra dei presepi è allestita nelle Loggette di piazza Repubblica **fino al 17 gennaio, dal lunedì al venerdì** dalle 15.30 alle 19, il sabato e la domenica dalle 10 alle 12.30 e dalle 15.30 alle 19. Domenica 27 dicembre il Baule Volante presenta all'Auditorium Spira

mirabilis "La bella e la bestia", spettacolo per bambini e famiglie; per il cinema domenica 6 "Avengers: Age of Ultron", **mercoledì 16** "Non sposate le mie figlie", **domenica 10 gennaio** "Big Hero 6" (per ragazzi) e mercoledì 13 gennaio "Ritorno al Marigold Hotel" sempre all'Auditorium Spira mirabilis.

La **Biblioteca Ragazzi Matilda** organizza letture e laboratori mercoledì 9, venerdì 11, domenica 13, mercoledì 16, venerdì 18, martedì 29 e mercoledì 30 dicembre e giovedì 7 gennaio; mentre il Centro per le famiglie Villa Bianchi di Casinalbo intratterrà bambini e genitori con narrazioni e laboratori sabato 5, giovedì 10 e sabato 12 dicembre.

Da non perdere, alla mattina di domenica 20 dicembre, l'appuntamento più atteso: **la discesa di Babbo Natale dalla torre dell'orologio** del Castello, a cura dell'AVAP.

La grande musica sarà protagonista sabato 12 alle 21 con il concerto "Il 900. Il verismo. La giovane scuola italiana" a cura dell'Associazione Carmine et Cantica (direzione artistica M° Beatrice Bianco) in Auditorium; domenica 13 alle 20 con il concerto di Natale TSM (TuttoSiMuove); sabato 19 il concerto omaggio alle musiche da film per coro di voci bianche, **coro polifonico e orchestra dell'Associazione Il Flauto Magico** sempre in Auditorium; domenica 20 concerto della Spira mirabilis che esegue Schumann alla Polisportiva Formiginese; giovedì 24 concerto di Natale della Corale Beata Vergine Assunta nella Chiesa di Casinalbo; il giorno di Santo Stefano, alle 17, concerto di Natale del coro altoatesino alla Chiesa della Madonna del Ponte; lunedì 28 alle 21 concerto del Donatore a cura dell'Avis nella chiesa di Casinalbo. Martedì 5 gennaio in Auditorium concerto Modena Gospel Chorus diretto dal M° Johnny Borelli con la partecipazione del tenore Gianfranco Gibellini; mercoledì 6 **concerto di voci bianche per l'Epifania** al Teatro Incontro di Corlo; sabato 9 concerto testimonianza Sermig al Palazzetto dello Sport, tutto il giorno, promosso dalla Parrocchia di Casinalbo e alle 17.30 in Auditorium si esibisce il Quartetto Belenus che esegue musiche di Haydn, Beethoven, Bartok.

Ogni fine settimana sarà anche possibile visitare, fino all'Epifania, **il Museo del Castello**. Gran finale il 6 gennaio per la festa della Befana con animazioni in piazza e, dalle 15.30, visita animata al Castello, i Re Magi e la Befana all'Oratorio di Casinalbo.

MARANELLO Da stasera a martedì **All'Auditorium l'atteso film su Papa Bergoglio: "Chiamatemi Francesco"**



ATTESO La pellicola narra la vita di Bergoglio prima della sua ascesa

MARANELLO

Prosegue la stagione cinematografica dell'Auditorium Enzo Ferrari, gestita dall'Associazione Culturale Michelangelo. Da stasera fino a martedì 8 dicembre è in programma "Chiamatemi Francesco - Il papa della gente", film biografico diretto da Daniele Luchetti dedicato alla figura di Jorge Mario Bergoglio, Papa Francesco. Il film è in programmazione venerdì 4 alle 20.30, sabato 5 alle 20.30 e 22.30, domenica 6 alle ore 16.30, 18.30 e 20.30, lunedì 7 alle ore 20.30 e 22.30, martedì 8 alle ore 16.30, 18.30 e 20.30. Ingresso venerdì, sabato, domenica e martedì 7 euro, ridotto 5 euro; lunedì 5 euro.

FIORANO Ieri la giornata mondiale dedicata alle persone con handicap: Fiorano da tempo attenta al problema

Disabili: il turismo qui è senza barriere

La riserva delle Salse e il Castello di Spezzano prevedono percorsi ad hoc

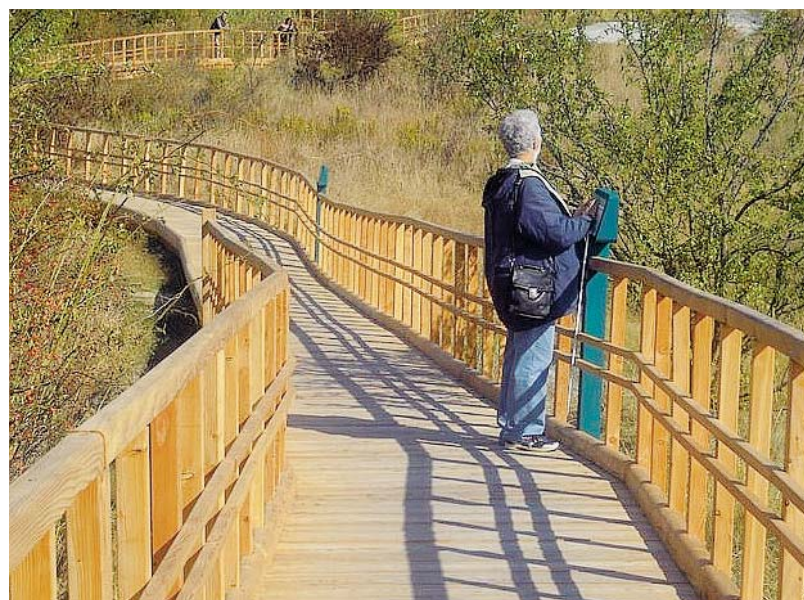

PROTETTO Un percorso dedicato a chi è più fragile

FIORANO

A Fiorano Modenese i luoghi turistici sono accessibili a tutti. Tra questi anche la riserva delle Salse di Nirano e castello di Spezzano prevedono percorsi privi di barriere architettoniche per garantire l'accesso anche ai disabili. Ieri, giovedì 3 dicembre 2015 è stata la Giornata interna-

zionale delle persone con disabilità, diverse normative nazionali e comunitarie sanciscono ormai da tempo che anche i luoghi di interesse culturale, artistico e naturalistico devono essere accessibili a tutti. Nel territorio del Comune di Fiorano Modenese, la Riserva regionale delle Salse di Nirano ha predisposto, da anni, un percorso, denominato 'Siti a-

perti', fruibile anche da disabili. Come indica il nome, si tratta di un sentiero aperto a tutti, pensato per favorire la visita dell'area naturalistica anche a persone con problemi di deambulazione ed ipovedenti. L'itinerario è infatti sopraelevato, privo di barriere architettoniche, con pendenze e dimensioni idonee per visitatori diversamente abili e dotato di pannelli descrittivi in lingua italiana, inglese e braille. È il percorso della riserva da cui si gode meglio il 'fenomeno del ribollito', in quanto si sviluppa per 150 metri proprio all'interno del campo delle salse.

Anche il centro visite Cà Tassi e l'ecomuseo di Cà Rossa sono accessibili a tutti e privi di barriere architettoniche. Nel periodo di apertura al pubblico, da marzo a novembre, anche il castello di Spezzano è accessibile per chi ha disabilità motoria: dalla Sala delle Vedute a pianoterra, al Museo della Ceramica al primo piano, fino alla sezione multimediale Mandopera, ospitata nei sotterranei, utilizzando l'ascensore presso il bookshop e chiedendo all'operatore.

NONANTOLA Domani mattina la cerimonia per la consegna della Medaglia della Liberazione

I bimbi premiano il coraggio dei partigiani

«Un patto tra generazioni per ringraziare chi rischiò la vita per noi»

NONANTOLA

Premiati, dalle mani innocenti dei bambini, per il coraggio, l'impegno, la generosità che misero, a rischio della propria vita, nella causa della Liberazione.

Si terrà domani mattina dalle 9.30, presso il Teatro Troisi di Nonantola, la prima cerimonia di consegna della "Medaglia della Liberazione". Si tratta di una onorificenza, istituita dal Ministero della Difesa con l'alto Patronato della Presidenza della Repubblica, rivolta ai Partigiani, agli ex Internati nei lager nazisti e ai Combattenti inquadrati nei reparti regolari delle Forze Armate nel corso della seconda guerra Mondiale.

La cerimonia è organizzata dall'Unione del Sorbara, di cui fanno parte i Comuni di Bastiglia, Bomperto, Nonantola e Ravarino, in accordo con i Comuni di Castelfranco Emilia e di San Cesario sul Panaro, per rendere omaggio a coloro che, spesso a rischio della propria vita, hanno combattuto ed operato per affermare i principi di libertà ed indipendenza sui quali si fondano la nostra Repubblica e la Costituzione Italiana.

Al'iniziativa saranno presenti il Prefetto di Modena,



LOTTA PER LA LIBERTÀ Una storica commovente immagine dei Partigiani di Modena e Reggio

tutti i Sindaci dei Comuni promotori e i rappresentanti dell'Associazione Nazionale Partigiani Italiani. A conferire le onorificenze sarà però una delegazione di studenti e alunni delle scuole del territorio, a sottolineare

un patto tra le generazioni che hanno contribuito ad affermare i Principi alla base della nostra Costituzione e coloro che, grazie a quelle conquiste, sono nati e vissuti in un Paese libero e democratico.

NONANTOLA Si chiude la vicenda della sospensiva

White List, parla la Grandeditil: «Il Tar ci ha dato ragione Ma abbiamo subito gravi danni»

NONANTOLA

Lo scorso dicembre la società Grandeditil Srl, impresa edile di Nonantola che stava lavorando con 160 dipendenti all'Expo, venne stata raggiunta da un provvedimento interdittivo dalla White List. L'azienda chiese prima il riesame alla Prefettura, poi fece ricorso al Tar Emilia Romagna e Lombardia, al Consiglio di Stato e nuovamente al Tar. Oggi l'azienda con un comunicato stampa fa sapere che «lo scorso 30 novembre il Tar di Bologna si è così pronunciato: Nessun condizionamento mafioso per la modenese Grandeditil nell'ambito dei lavori pubblici per la realizzazione della Teem».

Il TAR per l'Emilia Romagna «ha, infatti, dichiarato l'illegittimità della misura interdittiva anti-mafia emessa dalla Prefettura di Modena a carico della società - spiega la Grandeditil nella nota - nella persona dell'amministratore Giovanni Coppola. La questione traeva origine dal sub-affidamento di una quota dei lavori a due imprese rivelatesi, solo successivamente, vicine ad ambienti mafiosi. Come riconosciuto nell'articolata motivazione del Giudice Amministrativo, non solo Grandeditil non era a conoscenza della posizione critica delle subappaltatrici, ma, al contrario, era



stata indotta in errore dalle controparti contrattuali, pur avendo posto in essere tutte le cautele previste dalla normativa anti-mafia. D'altronde, la società, non appena informata dei condizionamenti delle subaffidatarie, aveva altresì adottato tempestive e coerenti iniziative di dissociazione». L'esito favorevole «è intervenuto solo dopo la vendita delle quote della società, a prezzo di gran lunga inferiore a quello di mercato, a causa delle gravi passività cumulate per il blocco dei lavori conseguente all'interdittiva - continua l'azienda -. Passività che non hanno trovato ristoro nel provvedimento giudiziale, che ha negato il risarcimento del danno per assenza di colpa in capo alla Prefettura».

NONANTOLA

Scomparso ieri mattina La famiglia lancia via Fb l'appello per ritrovarlo



SCOMPARSO La foto postata su Fb

NONANTOLA

«Aiutatemi per favore condividete. Si chiama Giovanni è sparito questa mattina (ieri ndr) da Modena altezza Fratelli Roselli. Indossava giacca marrone e cappello blu. E' in stato confusionale. Aiutateci a rintracciarlo». Questo l'appello lanciato ieri sulla pagina Fb sei di Nonantola se e su altri gruppi dalla famiglia del signor Giovanni. Una segnalazione che speriamo porti presto al ritrovamento.



A CONFRONTO I due scatti (in mostra) ritraggono il Macello di Castelfranco prima e dopo l'abbattimento



CASTELFRANCO 'Rotoli di Memoria' inaugura domenica e rimarrà aperta fino al 6 gennaio

Quella Castelfranco che non c'è più

Con 224 scatti in bianco e nero Ferri racconta la storia del paese e dei suoi cambiamenti

CASTELFRANCO

'Rotoli di memoria, scatti di una città che non esiste più'. A Castelfranco la mostra che raccoglie 224 fotografie in bianco e nero scattate da Fausto Ferri negli anni Settanta che raccontano una città completamente diversa

Sono "Rotoli di memoria"

quelli creati da Fausto Ferri per ricostruire una città che non c'è più: la Castelfranco Emilia dei primi anni Settanta. La mostra, che inaugura domenica, alle 11 nella Pro Loco di Castelfranco Emilia, in Corso Martiri, e resterà aperta fino al 6 gennaio 2016, immortala la città nel 1974 attraverso l'obiettivo del giovane Fausto Ferri, che seguen-

do le orme di Paolo Monti che l'anno prima aveva ritratto Modena, decide di crearsi una immagine sua del paese dove è nato e cresciuto. In mostra troviamo 224 fotografie in bianco e nero del centro storico di Castelfranco Emilia, selezionate tra le centinaia prodotte. L'esposizione sarà visitabile il martedì e venerdì dalle 10 alle 12; sabato,

domenica e festivi dalle 10 alle 12 e dalle 17 alle 19. Per informazioni chiamare il 320/8112280 oppure scrivere a prolococastelfrancoemilia@gmail.com o consultare il sito www.prolococastelfrancoemilia.com.

Fausto Ferri è nato nella campagna di Castelfranco Emilia nei primi anni Cinquanta, in quello che lui ama definire "pieno neorealismo". Ha amato e studiato l'arte, la fotografia, l'architettura, la museografia, spaziando, nella sua professione, dalla preistoria alla contemporaneità.



VIGNOLA Appuntamento nel pomeriggio alle 19.30 per il via ufficiale alle feste natalizie

Un brindisi per accendere l'albero

«Quest'anno più attenti all'ambiente con le eco-luci»

VIGNOLA

Oggi pomeriggio a partire dalle ore 19.30, in Piazza dei Contrari, l'Amministrazione Comunale e l'associazione Vignola Grandi Idee organizzano Luci e desideri si accendono, brindisi in musica per dare il via al programma di eventi di Natale a Vignola. Nell'occasione sarà acceso l'albero di Natale alto sette metri, che rimarrà in piazza dei Contrari per tutto il periodo delle festività, e canterà la formazione "Gospel Experience", con Sandra Cartolari e Alessandra Fogliani.

Da questo fine settimana partono infatti gli eventi e le iniziative di associazioni e commercianti che fino a Natale animeranno le vie e le piazze di Vignola. Per queste festività la città ha voluto prestare particolare attenzio-

ne anche all'impatto ambientale delle decorazioni luminose, scegliendo luci a led per ottenere un maggiore risparmio energetico come spiega l'assessore Ciardullo: «Quest'anno l'amministrazione comunale, grazie alla fondamentale collaborazione di Vignola Grandi Idee, ha voluto creare un'atmosfera speciale, con una particolare attenzione ai dettagli. Inauguriamo il Natale con l'evento "Luci e desideri si accendono" dove dopo un meraviglioso spettacolo di luci arricchito da musica gospel potremo brindare tutti insieme». Da sabato fino a martedì e per tutti i week end di dicembre a Vignola «si vivrà un'atmosfera di festa, tra i negozi, gli spazi per le associazioni lungo viale Mazzini e via Garibaldi, e la meravigliosa Piazza dei Contrari con l'albero di sette metri», conclude l'assessore.

VIGNOLA Dopo la spaccata all'edicola di viale Mazzini sulla questione sicurezza interviene Confesercenti

Commercianti stanchi e preoccupati

«Serve una strategia contro i malviventi»

VIGNOLA

«Servono prevenzione e certezza della pena, ma soprattutto mettere fine alle scorribande dei banditi». Così si esprime Confesercenti dopo la spaccata all'edicola di viale Mazzini. L'Associazione solidale col commerciante rapinato ribadisce «la preoccupazione cresce tra gli operatori: e questo non aiuta in uno dei periodi dell'anno di maggior lavoro».

Già in generale e amagior ragine dopo quanto accaduto «i commercianti si sentono insicuri di fronte all'agire di criminali senza scrupoli. Anche perché ormai durante rapine, assalti o spaccate come avvenuto recentemente, oltre al danno del furto si aggiunge la beffa del lavoro compromesso per giorni. Doppia se pensiamo il periodo in questione tra quelli di maggiore attività per gli operatori del commercio».

Fortemente preoccupata, Confesercenti sottolinea che «all'operatore colpito va la nostra solidarietà e vicinanza, ma considerate le modalità con cui è stato messo a segno il colpo l'episodio non ha mancato di creare sgomento nella categoria oltre alla paura di poter finire nel mirino dei ladri ed essere i prossimi». Per questo «servono prevenzione, certezza della pena, serve soprattutto mettere fine alle scorribande di questi banditi. Riconosciamo l'indefesso ed infaticabile lavoro portato avanti dai tutori dell'ordine in condizioni tutt'altro che facili data l'assenza di organici adeguati. Un vero sfor-



PERIODO FESTIVO Le attività di controllo secondo Confesercenti andrebbero aumentate nel periodo di Natale



zo oggi, per fronteggiare situazioni che rischiano di aggravarsi sempre di più» e c'è bisogno «di provvedimenti a questo punto, di strategie di prevenzione, contrasto e repressione del crimine». E, ancora sottoli-

nea l'Associazione «di certezza della pena, una richiesta che si alza ormai ripetutamente da ogni parte d'Italia a cui uniamo anche la nostra voce, affinché ci sia una presa di coscienza riguardo lo stato della sicu-

rezza nel Paese e sul territorio». Il mondo imprenditoriale «è stanco, vessato e provato di fronte ad uno stato delle cose in cui la percezione della sicurezza da parte dei cittadini sembra non cogliere i risultati

fino ad ora raggiunti nella lotta alla criminalità», conclude l'Associazione imprenditoriale, auspicando l'arresto quanto prima dei malviventi che hanno assalito l'edicola di viale Mazzini.

SPILAMBERTO Il gruppo Forte-Malmusi interviene sul tema sicurezza

Criminalità, i civici aprono all'idea delle ronde

«Purché i volontari siano formati da esperti»

SPILAMBERTO

«Come gruppo politico non possiamo che condividere e sottoscrivere il pensiero di tanti spilambertesi: il paese è frustrato per i continui crimini e c'è un'emergenza criminalità a Spilamberto». Così interviene il capogruppo Maurizio Forte sul tema tanto sentito della sicurezza. «Per un anno l'Amministrazione ed esponenti della maggioranza ci hanno risposto, minimizzando e poi svegliandosi solo nelle ultime ore». Ma per Forte è «troppo tardi e chiediamo ancora una volta l'installazione delle telecamere di nuova generazione e un presidio stabile anche di polizia municipale», mentre «apriamo alle ronde di quartiere, sul modello in sperimentazione in altri comuni purché i volontari siano debitamente formati e gestiti da professionisti».

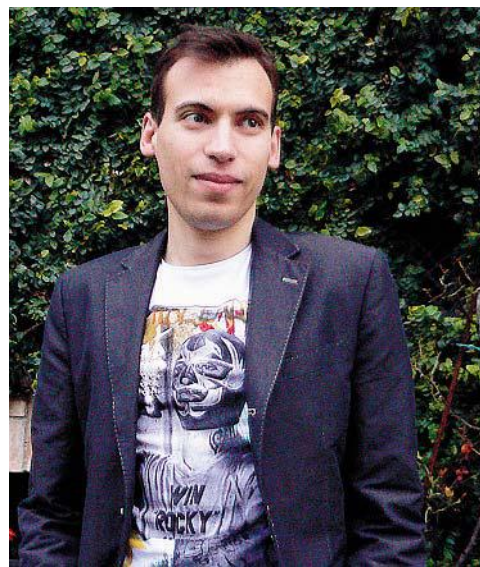

CAPOGRUPPO Maurizio Forte



VIGNOLA

Come difendersi da Equitalia: tanti imprenditori alla serata Lapam

VIGNOLA

Molto partecipato il seminario organizzato da Lapam Confartigianato di Vignola sul "Trust e la tutela del patrimonio: vantaggi e modalità, poteri di equitalia e difesa del contribuente". Si tratta di uno strumento giuridico che può risultare strategico per preservare il patrimonio aziendale in un contesto economico così complesso e difficoltoso come quello attuale. Per questo l'associazione ha dedicato un momento di confronto per acquisire gli elementi fondamentali e conoscere le pronunce più recenti in materia di giurisprudenza. Un argomento molto sentito che ha richiamato più di 40 aziende nella serata targata Lapam.

«L'associazione ha dimostrato di essere attenta ai bisogni degli associati della Zona - ha sottolineato Lapam Vignola - organizzando un incontro su un tema molto sentito», che forse si ripeterà.

PAVULLO L'Ausl replica ai grillini: «Invariato anche il numero di posti letto di Medicina e Geriatria»

«Nessun depotenziamento per l'ospedale: investimenti milionari a partire dalla nuova Tac»



VIA SUORE DI SAN GIUSEPPE BENEDETTO COTTOLENGO Una fotografia del nosocomio frignanese

PAVULLO

«Nessun depotenziamento per l'Ospedale di Pavullo». Lo dice l'Azienda Usl, intervenendo dopo le critiche del movimento 5 stelle pubblicate ieri, e assicurando che «fornirà alle istituzioni tutte le informazioni dovute» nel frattempo intende «rendere noto che il nosocomio è stato oggetto di importanti investimenti in competenze, risorse umane e tecnologie».

Entrando nel dettaglio, l'Ausl specifica che «la nuova Tac, gioiello tecnologico del valore di 450mila euro donata dalla Fondazione Cassa di rispar-

mio di Modena, è in funzione dal giugno 2015. Il mammografo, utilizzato per lo screening e la diagnosi precoce dei tumori della mammella, è attivo già dall'ottobre 2014. Da settembre 2015 è inoltre operativo il servizio di Endoscopia, collocato in un'area ristrutturata con un investimento di 390mila euro. Egualmente attivo il centro prelievi di Pavullo, struttura moderna e funzionale che continuerà a rappresentare il principale punto di raccolta del Frignano. I prelievi dei pazienti ambulatoriali saranno concentrati presso Baggiolaro, come già avviene per l'intera provincia di Modena,

mettendo in tal modo le tecnologie più al servizio di tutti i cittadini della provincia, senza che cambi assolutamente nulla per gli utenti, che continueranno a ricevere - come avviene oggi - i referti in cartaceo, online collegandosi al sito www.ausl.mo.it/referti.

Aggiunge l'Azienda Usl che «il Laboratorio analisi di Pavullo resterà attivo per i pazienti ricoverati, per le esigenze dei comuni più periferici del Frignano e per i pazienti assistiti a domicilio. Il costo dei lavori di ristrutturazione edile ed impiantistica, ultimati nel febbraio 2011, è stato di 84mila euro, mentre quelli so-

stenuti per le attrezzature dal 2010 al 2015 - 1,1 milioni e non 2 milioni (di quest'ultima cifra avevano parlato i grillini, ndr) - rappresentano un canone per noleggio e assistenza tecnica, e non un costo di acquisto».

Fa sapere poi l'Ausl che «non

Precisazioni

«E le spese per le attrezzature dal 2010 al 2015 - 1,1 milioni e non 2 milioni - rappresentano un canone per noleggio e assistenza tecnica e non un costo di acquisto»

trovano riscontro ipotesi sulla perdita di qualità dell'ospedale. Il numero di posti letto complessivi di Medicina e Geriatria è rimasto invariato, e riorganizzato dal 2012 secondo i moderni principi dell'intensità di cure. Anche per le degenze chirurgiche e ortopediche l'organizzazione in un'unica area assistenziale ha consentito di migliorare la qualità degli standard di cura, ottimizzando le risorse. Proprio in questi giorni è stato infine individuato il nuovo direttore della Chirurgia Generale, che segue quella già avvenuta in primavera del direttore dell'Ortopedia».

MONTAGNA Si comincia domani sera a Fiumalbo

Una ciaspolata dopo l'altra in quota con 'La via dei Monti'

MONTAGNA

Parte ufficialmente questo fine settimana, che si preannuncia baciato da neve al suolo, sole in cielo e temperature non troppo fredde, il calendario invernale di Ciaspolappennino, promosso dal gruppo trekking «La via dei monti», in collaborazione con l'Ente Parchi Emilia Centrale (Parco del Frignano) e con il patrocinio dei Comuni di Fanano, Fiumalbo, Pievepelago, Riolutano, e Abetone. Il via al calendario di trekking sulla neve, sempre accompagnati da esperte guide ambientali escursionistiche, è questo fine settimana, con tre appuntamenti per scoprire le bellezze dell'Alto Appennino Tosco-Emiliano e dell'area protetta del Parco del Frignano.

La prima ciaspolata è in programma domani sera. Si parte in bellezza, con un'escursione in notturna, nella magia del cielo stellato e le atmosfere suggestive del bosco al buio. Il ritrovo è alle ore 16 presso l'Ufficio informazioni turistiche di Fiumalbo (per maggiori informazioni Davide +39 371 1842531).

Lunedì 7 dicembre l'appuntamento è con la Valle delle Tagliole. È in programma infatti un'escursione da località Le Ghiare fino al Lago Santo, con possibilità di terminare la camminata pranzando al Rifugio Vittoria, sulle rive del lago (per maggiori informazioni Francesco +39 348 6938044). Il ritrovo è alle ore 8.30 presso la Pro Loco di Pievepelago.

Martedì 8 dicembre è in programma invece la 'Ciaspolata Ducale', un'escursione con le ciaspole lungo la Via della Foce (per maggiori informazioni Davide +39 371 1842531), vicino alla Val di Luce, tra Fiumalbo e Abetone, con partenza da Casa Coppi. Il ritrovo è sempre alle 9 presso l'Ufficio informazioni turistiche di Fiumalbo.

Il calendario invernale di Ciaspolappennino riparte poi sabato 26 e domenica 27 dicembre, con due facili escursioni nell'Appennino Tosco-Emiliano: la prima è una ciaspolata all'Abetone, nella spettacolare Valle del Sestaione, verso il Lago Nero e sosta presso la casetta dei pastori; la seconda è una ciaspolata al Cimone, verso il sasso dell'Alpino, con partenza da Fiumalbo.

Il calendario di ciaspolate nell'Appennino Tosco-Emiliano, tra Cimone e Abetone, prosegue poi per tutto l'inverno, con decine di appuntamenti che continueranno fino ad aprile. Il fatto che le nostre escursioni siano sempre organizzate e condotte da guide ambientali escursionistiche conferisce un ulteriore valore



aggiunto all'esperienza già unica di vivere appieno la montagna. Non si tratta solo di camminare, quindi di un'attività fisica salutare. Neppure soltanto di ammirare paesaggi e panorami unici. L'esperienza e il bagaglio culturale di una guida ambientale escursionistica permettono di trasmettere ai camminatori tante nozioni curiose e interessanti che spaziano dalla fauna presente in Appennino all'etologia di specie affascinanti come lupi, aquile e marmotte. Da informazioni naturalistiche ad argomenti culturali.

CULTURA Inaugura la mostra a Palazzo ducale nel quarantennale della morte del regista, poeta e scrittore

Pavullo sulle ali della poesia con Pasolini

Allestimento incentrato sulle immagini scattate a «Ppp» nel 1975 dal romano Pedriali

PAVULLO

Sarà inaugurata domani alle 18 a Pavullo, presso le Gallerie civiche di Palazzo ducale in via Giardini 3, la mostra «PPP: Per Paolo Pasolini - Sulle ali della poesia». L'evento vuole ricordare il grande regista, scrittore e poeta, uno dei maggiori intellettuali del secondo dopoguerra, in occasione del quarantennale della sua tragica morte.

Articolata in tre sezioni attorno alle intense immagini in bianco e nero scattate a Pasolini nel 1975 del fotografo romano Dino Pedriali, si avvale del patrocinio del Ministero dei beni e delle attività culturali e del turismo che commemora nel 2015, a quarant'anni dalla scomparsa, la figura di Pier Paolo Pasolini per la sua indiscutibile rilevanza intellettuale che lo pone tra i maggiori artisti italiani del ventesimo secolo in qualità di scrittore, poeta, autore e regista cinematografico e teatrale.

Le foto di un allora giovanissimo Pedriali furono scattate pochi giorni prima della morte del regista, in parte a Sabaudia e in parte a Torre di Chia, vicino a Viterbo. La cura della mostra e degli eventi a essa collegati è di Giannella Demuro, Antonello Fresu e Paolo Donini con la partecipazione di Alberto Bertoni, Luciano Lagazzi e Marco Senaldi.



IMMORTALATO Pasolini in una delle fotografie di Pedriali

La mostra, a ingresso libero, rimarrà aperta fino al 31 gennaio 2016 con i seguenti orari: sabato, domenica e festivi dalle 16 alle 19; martedì e giovedì dalle 15 alle 18; da martedì a sabato, su richiesta, dalle 10 alle 13. E' possibile prenotare visite per gruppi e scolaresche telefonando all'Ufficio Informazioni

Turistiche al numero 0536 29964. Info e contatti: Gallerie Civiche d'Arte Contemporanea Palazzo Ducale, Via Giardini 3 41026 Pavullo nel Frignano; tel 0536 29022; e mail cultura@comune.pavullo-nel-frignano.mo.it; sito internet <http://www.comune.pavullo-nel-frignano.mo.it>.

PRIMA PAGINA

Testata registrata presso il Tribunale di Modena il 21 febbraio 2012, numero 2079

Editore
P.E. PIACENTINI EDITORE SRL

Presidente
Simone Torrini
Amministratori
Giulio Piacentini
Stefano Piacentini
Direttore Responsabile
Giuseppe Leonelli

Redazione
Responsabile
Luca Gardinale
Sport - Servizi economia
Francesco Tomei
via Emilia Est, 60 - Modena
telefono: 059-4734979
fax: 059-5961442
redazione@primapagina.mo.it

Stampa
Rotopress International Srl
60025 Loreto (An), via Breccie
Tel. 071-7500739

P.E. Concessionaria pubblicitaria
Ag. Generale
Gianluca Reggianini
via Emilia Est 1058/C - Modena
telefono: 059-281700
fax: 059-280666
amministrazione@pubblicitaeditoriale.it

EVENTI A MODENA E PROVINCIA

Fino al 6 dicembre - Modena

Festa dello Zampone e del Cotechino Modena IGP - Quinta edizione

Giovani cuochi sotto la guida dello chef Massimo Bottura interpreteranno nei modi più fantasiosi i due prodotti tipici - ingresso libero; In Centro storico, Teatro Comunale, Piazza Roma - Per info e programma: www.modenaigp.it

4 dicembre - Modena

Campagna in città - Il mercato dei produttori agricoli

Il mercato del contadino, ovvero dei produttori agricoli con qualità garantita Presso Parco Ferrari - Dalle ore 14,00 alle 20,00

4 dicembre - Modena

Oltre la rappresentazione

Lo statuto delle immagini nell'arte contemporanea - Con Michele Dantini, Professore di Storia dell'arte contemporanea - Ore 17,30, ingresso libero Presso Fondazione Collegio San Carlo, Via San Carlo 5; Info: tel. 059/421240

4 dicembre - Carpi

Aperitivo al N.I.C.

Aperitivo con ricco buffet dalle ore 18,00; Presso "NIC - New Italian Café" Via delle Magliaino 13 - Info: tel. 349/6699060

4 dicembre - Modena

Aperitivo al Next Age 65

Dalle ore 18,00 alle 20,00 un fresco aperitivo con buffet Presso "Next Age 65 Discobar", Via Emilia Est 963

4 dicembre - Sassuolo

Aperitivo con Buffet

Tutti i venerdì dalle 18,00 alle 20,30 ricco buffet con aperitivo Presso "Café del Sol", Via Regina Pacis 36/D Info: tel. 0536/800020

4 dicembre - Modena

Aperitivo & Musica

Ricco aperitivo & musica dalle 18,30 - Live o Dj set dalle ore 20,00 - 21,00 Presso "Elio, illumina l'eccellenza", Via Manifattura Tabacchi

4 dicembre - Modena

Aperitivo & Buffet con musica e karaoke

Aperitivo con ricco buffet e tanta allegria fino a tardi! Presso "Bar Mascagni Panta Rei", Via Emilia Est 93 Info: tel. 348/8095406

4 e 5 dicembre - Modena

Dj set night

Dj set con Luca Zanarini - Presso "Gilda Club" In Via Sallustio 65 - Info: tel. 333/5763607

5 dicembre - Modena

Mercatino biologico Biopomposa

Mercatino settimanale di prodotti agricoli biologici - In Piazza Pomposa Dalle ore 08,00 alle 14,00 - Info: tel. 347/5632650

5 dicembre - Modena

First Class

Tutte le hits del momento e la migliore House Music, dj rotation: Herbie dj e Robby Ruini dj! Star Voice Vanessa Singer Vocalist - Ingresso gratuito Presso "Frozen", Strada Contrada 346; Info: tel. 059/460860

TEATRO COMUNALE DI MODENA LUCIANO PAVAROTTI

Via del Teatro, 8 - 41121 Modena - telefono 059 2033020

Mercoledì 9 dicembre, ore 21

THE BLUES LEGEND - Il Musical

Testo e regia: Chiara Noschese - Direzione musicale: Valeriano Chiaravalle Biglietteria del Teatro Comunale: acquisto telefonico tel. 059 2033010 biglietteria@teatrocomunalemodena.it; www.teatrocomunalemodena.it

IL SANTO

Santa Barbara

Martire

Nacque a Nicomedia nel 273. Si distinse per l'impegno nello studio e per la riservatezza, qualità che le giovarono la qualifica di «barbara», cioè straniera, non romana. Tra il 286-287 Barbara si trasferì presso la villa rustica di Scandriglia, oggi in provincia di Rieti, al seguito del padre Dioscoro, collaboratore dell'imperatore Massimiano Ercoleo. La conversione alla fede cristiana di Barbara provocò l'ira di Dioscoro. La ragazza fu così costretta a rifugiarsi in un bosco dopo aver distrutto gli dei nella villa del padre. Trovata, fu consegnata al prefetto Marciano. Durante il processo che iniziò il 2 dicembre 290 Barbara difese il proprio credo ed esortò Dioscoro, il prefetto ed i presenti a ripudiare la religione pa-



gana per abbracciare la fede cristiana. Questo le costò dolorose torture. Il 4 dicembre, infine, fu decapitata con la spada dallo stesso Dioscoro, che fu colpito però da un fulmine. La tradizione invoca Barbara contro i fulmini e il fuoco. Barbara è particolarmente invocata contro la morte improvvisa (allusione a quella del padre, secondo la leggenda); in seguito la sua protezione fu estesa a tutte le persone che erano esposte nel loro lavoro al pericolo di morte istantanea, come gli artificieri, gli artiglieri, i carpentieri, i minatori; oggi è venerata anche come protettrice dei vigili del fuoco. Nelle navi da guerra il deposito delle munizioni è denominato "Santa Barbara". La festa di Barbara è celebrata il 4 dicembre. I suoi resti si trovano nella cattedrale di Rieti e il culto della martire è assai diffuso in Italia.

gana per abbracciare la fede cristiana. Questo le costò dolorose torture. Il 4 dicembre, infine, fu decapitata con la spada dallo stesso Dioscoro, che fu colpito però da un fulmine. La tradizione invoca Barbara contro i fulmini e il fuoco. Barbara è particolarmente invocata contro la morte improvvisa (allusione a quella del padre, secondo la leggenda); in seguito la sua protezione fu estesa a tutte le persone che erano esposte nel loro lavoro al pericolo di morte istantanea, come gli artificieri, gli artiglieri, i carpentieri, i minatori; oggi è venerata anche come protettrice dei vigili del fuoco. Nelle navi da guerra il deposito delle munizioni è denominato "Santa Barbara". La festa di Barbara è celebrata il 4 dicembre. I suoi resti si trovano nella cattedrale di Rieti e il culto della martire è assai diffuso in Italia.

Album fotografico

Gli intensi colori della natura che ci circonda... Foto scattata da Federici Roberto, nostro lettore e fotamatore.

Per le vostre fotografie (con un breve testo di commento) sui luoghi che amate della vostra provincia, le curiosità dai vostri viaggi e le vostre passioni, inviate a: graficpp@libero.it

ACCADDE OGGI

- 1918 - Woodrow Wilson si reca a Versailles per i negoziati di pace della prima guerra mondiale, diventando il primo presidente statunitense a recarsi in Europa mentre è in carica
- 1943 - Seconda guerra mondiale: il capo della resistenza jugoslava Maresciallo Tito, proclama un governo provvisorio democratico in esilio della Jugoslavia
- 1967 - Guerra del Vietnam: forze statunitensi e sudcoreane ingaggiano i Viet Cong nel Delta del Mekong
- 1978 - La sonda Pioneer Venus entra in

- orbita attorno a Venere
- 1982 - La Repubblica Popolare Cinese adotta la sua attuale costituzione
- 1992 - Il presidente statunitense George H. W. Bush invia 28.000 soldati in Somalia
- 1993 - Si conclude una tregua tra il governo dell'Angola e i ribelli dell'UNITA
- 1996 - Jack Nicholson riceve la sua stella sulla Walk of Fame a Hollywood
- 2008 - Per la prima volta nella sua storia, la Banca Centrale Europea taglia il tasso di sconto dello 0,75%



TRENI LOCALI

Per informazioni: 840.151.152

Linea Modena - Sassuolo
Partenze da Modena:
Feriali: 6.00 - 6.30 - 7.00 - 7.30 - 8.00 - 8.30 - 8.55 (bus) - 9.35 - 10.35 (bus) - 11.35 - 12.05 - 12.35 - 13.05 - 13.35 - 14.05 - 14.35 - 15.35 - 16.35 - 17.05 - 17.20 (bus) - 18.05 - 18.35 - 19.10 (bus) - 19.35 - 20.40 (bus)
Festivi: i treni non circolano nei giorni festivi

Partenze da Sassuolo:
Feriali: 6.09 - 6.44 - 7.09 - 7.44 - 8.09 - 8.44 - 9.14 - 9.45 (bus) - 10.14 - 11.35 (bus) - 12.14 - 12.49 - 13.14 - 13.49 - 14.14 - 14.49 - 15.14 - 16.14 - 17.14 - 17.49 - 18.15 (bus) - 18.49 - 19.14 - 19.55 (bus) - 20.14 - 21.25 (bus)

Festivi: i treni non circolano nei giorni festivi

Linea Vignola - Bologna
Partenze da Vignola:
Feriali: 6.07 - 6.46 - 7.48 - 8.48 - 9.48 - 10.48 - 11.48 - 12.48 - 13.48 - 14.48 - 15.48 - 16.48 - 17.48 - 18.48 - 19.48 - 20.48 - 21.22 - 22.30 (bus)
Festivi: 7.48 - 10.48 - 13.48 - 16.48 - 20.48

Partenze da Bologna:
Feriali: 5.30 - 6.37 - 7.15 - 8.16 - 8.42 - 9.16 - 10.16 - 10.42 - 11.16 - 12.16 - 13.16 - 13.42 - 14.16 - 15.16 - 15.44 - 16.16 - 17.16 - 18.16 - 19.16 - 20.16 - 21.16 (bus)
Festivi: 6.37 - 9.16 - 12.16 - 15.16 - 19.16

LA RICETTA • Coniglio alle olive

Ingredienti:

- . 1 kg di coniglio tagliato a pezzi
- . 1 cipolla
- . Mezzo bicchiere di vino bianco secco
- . 2 Cucchiari di olive nere
- . Mezzo bicchiere di aceto di vino bianco
- . Rosmarino q.b.
- . Olio extravergine d'oliva q.b.
- . Sale q.b.

Numero di persone: 4

Note: Secondo piatto

Preparazione:

Mettete uno spicchio d'aglio schiacciato nella pentola a pressione con un pochino d'olio e fatelo imbiondire. Salate il coniglio a pezzi, versatelo nella pentola e fate rosolare per qualche minuto. Aggiungete la cipolla tagliata a fettine sottili e le olive. Versate l'aceto e il vino, mescolate e lasciate evaporare. Regolate di sale, spolverate con un po' di rosmarino e chiudete la pentola a pressione. Dopo che sentite il fischio, lasciate cuocere ancora per venti-trenta minuti a fuoco medio. Fate uscire il vapore, scoperchiate e, se il liquido è in eccesso, lasciate asciugare ancora per qualche minuto tenendo il fuoco basso. Servite in tavola ben caldo. Ricetta da www.gustissimo.it



WEB UTILE

- Municipio di Modena:** www.comune.modena.it
- Provincia di Modena:** www.provincia.modena.it
- Informazioni turistiche:** turismo.comune.modena.it/it/canali-tematici/scopri-il-territorio
- Informazioni Appennino:** www.appenninomodenese.net/ar75/
- Servizi biblioteche universitarie:** www.biblioreggio.unimo.it
- Istruzione a Modena:** istruzione.comune.modena.it/istruzioneemo/
- Camera di commercio:** www.mo.camcom.it/
- Prefettura di Modena:** www.prefetturamodena.it/
- Poste italiane:** www.poste.it
- Regione Emilia Romagna:** www.regione.emilia-romagna.it
- Diocesi di Modena e Nonantola:** www.modena.chiesacattolica.it
- Servizi sanitari - ospedalieri:** www.policlinico.mo.it/
- Servizi Hera:** www.gruppohera.it



AEROPORTI

AEROPORTO DI PARMA
Tel. 0521-9515

Voli per LONDRA
dal 25 ottobre al 25 marzo
partenze ore 22,25 (Lu, Me, Ve)
dal 19 dicembre al 2 gennaio
partenze ore 22,25 (Sa)

Voli per TRAPANI
dal 25 ottobre al 25 marzo
partenze ore 12,50 (Ma, Gi, Sa)

AEROPORTO DI BOLOGNA
Tel. 051-6479615

Voli per BERLINO (Schonefeld)
dal 27 ottobre al 26 marzo
partenze ore 13,40 (Tutti i giorni)

Voli per FRANCOFORTE
dal 25 ottobre al 26 marzo
partenze ore 14,55 (Tutti i giorni)

Voli per LONDRA (Stansted)
dal 25 ottobre al 26 marzo
partenze ore 06,20 (Tutti i giorni)

Voli per MADRID
dal 25 ottobre al 26 marzo
partenze ore 12,35 (Tutti i giorni)
dal 25 ottobre al 26 marzo
partenze ore 16,50 (Tutti i giorni)

Voli per MONACO
dal 25 ottobre al 26 marzo
partenze ore 13,00 (Tutti i giorni)

Voli per PARIGI (Charles de Gaulle)
dal 25 ottobre al 26 marzo
partenze ore 07,00 (Tutti i giorni)

Voli per ROMA FIUMICINO
dal 25 ottobre al 26 marzo
partenze ore 12,15 (Tutti i giorni)
dal 25 ottobre al 26 marzo
partenze ore 18,40 (Tutti i giorni)

LE PIANTE AROMATICHE • Ruta graveolens



La Ruta graveolens è una pianta aromatica arbustiva perenne, originaria dell'Europa meridionale, appartenente alla famiglia botanica delle Rutaceae. Nel nostro Paese cresce in ogni regione, dalla pianura fino ai 1.000 metri. Ha portamento eretto e raggiunge gli 80 cm d'altezza e 30 cm di larghezza. La pianta giovane ha il fusto erbaceo ramoso di colore verde-azzurro, mentre col tempo diventa di tipo legnoso e di colore marrone. Le sue forti radici sono bianche e fibrose ed affondano in profondità nel terreno. Le foglie sono carnose ed alterne, presentano marcate incisioni da cui si originano i lobi, hanno forma ovale ed allungata, di un verde che tende all'azzurro-blu. I fiori della pianta sono gialli

con sfumature verdi, hanno 4 o 5 petali e sbocciano in estate. I frutti sono capsule contenenti molti piccoli semi neri. È utilizzata in cucina ed in erboristeria. Il clima migliore per la pianta è quello temperato caldo con poche piogge, tuttavia riesce a resistere a temperature invernali molto basse. È preferibile un'esposizione in un punto soleggiato ma si adatta anche a zone in penombra. Il terreno più indicato è calcareo o anche sassoso, povero ed asciutto. Sono da evitare i terreni compatti perché favoriscono il ristagno dell'acqua. La Ruta si riproduce per semina, per talea e per divisione dei cespi. Qualora si scelga la semina, questa sarà eseguita ad aprile, in semenzaio. La germinazione

piuttosto lenta sconsiglia la semina in piena terra. I semi vanno interrati in un substrato fertile ed umido, e tenuti al buio. Solo quando le piantine saranno germogliate, si potranno esporre alla luce. Tra fine estate ed inizio autunno si trapianteranno nella terra. Le talee, lunghe 12-15 cm, vengono prelevate in agosto, sui getti laterali e si impiantano in un terreno composto da una parte di torba ed una di sabbia. Quando le piantine avranno radicato, si procederà alla messa a dimora, nella stagione primaverile. Nello stesso periodo dell'anno si effettua la divisione per cespi, nel caso in cui si opti per questa soluzione. La Ruta graveolens si può coltivare in giardino e nell'orto, in vaso sistemato all'e-

sterno ed anche come pianta ornamentale da utilizzare per siepi e bordure. In un orto familiare si consiglia una distanza di 30 cm tra le piante della fila e 50 cm tra una fila e l'altra. Anche per creare una siepe la distanza tra una pianta e l'altra sarà sui 30 cm. Normalmente la concimazione viene fatta durante la preparazione del terreno di semina, con letame maturo. Occorre rimuovere regolarmente, a mano, le erbe infestanti. All'inizio della stagione estiva è necessario diradare le infiorescenze in modo da stimolare una produzione di foglie maggiore. Una potatura all'inizio della fase vegetativa favorirà lo sviluppo di nuovi getti. Di solito non c'è bisogno di annaffiature, tranne durante le estati particolarmente secche. La raccolta dei germogli va eseguita dall'inizio della primavera fino all'estate. I semi vengono prelevati quando sono totalmente maturi. Le foglie devono essere essiccate al riparo dalla luce e dall'umidità, ma con una adeguata aerazione. Si conservano poi in recipienti di vetro ben chiusi. La pianta non è generalmente soggetta all'attacco di parassiti. Viene usata per aromatizzare la grappa e per insaporire insalate, carni, pesci e formaggi.

www.giardinaggio.net

La fiaba del giorno

L'Inverno e la Primavera

La Primavera e l'Inverno sono due stagioni completamente opposte che non sono mai riuscite a trovare la corretta armonia per andare d'accordo. Fortunatamente esse non devono convivere, infatti, quando compare una deve umilmente ritirarsi l'altro. Un giorno il signor Inverno si trovò faccia a faccia con la giovane signorina Primavera. L'anziana stagione, con quella sua aria sapiente prese a dire: "Mia cara amica, tu non sai essere decisa e determinata. Quando giunge il tuo periodo annuale, le persone e gli animali ne approfittano per precipitarsi fuori dalle loro case o dalle loro tane e si riversano in quei prati che tu, con tanta premura, hai provveduto a far fiorire. Essi strappano i giovani arbusti, calpestano senza pietà l'erba e assorbono ogni sorso di quel sole splendente che, col tuo arrivo diventa più caldo. I tuoi frutti vengono ignobilmente raccolti e divorati e infine, con il baccano e la cagnara che tutti fanno, non ti permettono neppure di riposare in pace. Invece io incuto timore e rispetto con le mie nebbie, il freddo e il gelo. La gente si rintana in casa e non esce quasi mai per paura del brutto tempo e così mi lascia riposare tranquillo". La bella e dolce Primavera, colpita da quelle parole, rispose: "Il mio arrivo è desiderato da tutti e le persone mi amano. Tu non puoi nemmeno immaginare cosa significhi essere tanto apprezzati. È una sensazione bellissima che non potrai mai provare perché con il freddo che porti al tuo arrivo anche i cuori più caldi si raggelano". L'inverno non disse più niente e si fermò a riflettere. Forse, essere ammirati ed amati dagli altri, poteva anche essere una bella sensazione.

Per ottenere rispetto ed amore non serve utilizzare la forza ed incutere paura, invece i migliori risultati si ottengono con la bontà e la sensibilità.

favola di Esopo - www.lefiabe.com

L'OROSCOPO



ARIE: Oggi potreste avere la sensazione di girare a vuoto, come delle trottole impazzite e di non riuscire a combinare niente di buono. Questo può essere dovuto alla presenza di Mercurio in aspetto di opposizione nel segno della Bilancia, che vi mette in affanno.



TORO: Il Sole quest'oggi entrerà nel segno dello Scorpione, inaugurando un periodo abbastanza impegnativo per voi. Niente paura: basterà rimboccarsi le maniche e non pensare che ad alcune sicurezze non si possa proprio rinunciare. Liberatevi da alcuni pesi!



GEMELLI: Prendetevi il vostro tempo e interrompete ogni tanto il tran tran quotidiano per dedicarvi alla meditazione e al rilassamento. La presenza della Luna in aspetto armonico nel segno della Bilancia vi invita a guardare le cose da tanti punti di vista diversi.



CANCRO: La Luna si trova ancora in posizione disarmonica nel segno della Bilancia e questi influssi dissonanti potrebbero spingervi a vedere delle pecche e delle mancanze anche laddove non ci sono e questo riguarderà in modo particolare il vostro rapporto di coppia.



LEONE: Con la Luna in aspetto armonico nel segno della Bilancia potreste trovarvi a vivere dei momenti importanti in amore. Stare in coppia vi sembrerà la cosa più naturale e anche chi era un single incallito non vorrà più tornare alla condizione precedente!



VERGINE: Una revisione importante di tutta la vostra vita va fatta e in questo momento, con l'opposizione di Nettuno in Pesci, vi sentite di dover criticare tutto e tutti, a partire da voi stessi. Va benissimo, a patto che non esageriate e non vi buttiate giù.



BILANCIA: Oggi vivrete delle situazioni molto emozionanti che vorrete fermare nella memoria per riviverle poi ogni volta che vorrete. Grazie alla Luna presente nel vostro segno sarete pronti a vivere tutto ciò che il cuore vi suggerisce, senza freni razionali.



SCORPIONE: Il Sole oggi entra nel vostro segno: potete festeggiare! Questa è la giornata ideale per toglierli degli sfizi e concedervi delle libertà in più rispetto al solito. Permettetevi di inseguire i vostri sogni e vedrete che sarete già a un passo dal realizzarli.



SAGITTARIO: A voi sperimentare piace parecchio, forse anche troppo e a volte vi trovate a lasciare a metà degli impegni per imboccare strade nuove e vivere avventure nuove. Con la quadratura di Nettuno in Pesci dovrete fare più attenzione a questo tipo di comportamento.



CAPRICORNO: Ancora per poche ore Venere si trova nel segno della Bilancia, in posizione per voi disarmonica. Sono possibili quindi screzi di vario genere con il partner, dovuti soprattutto alla reciproca incapacità di venirsi incontro e alla rigidità mentale di entrambi.



ACQUARIO: L'ingresso del Sole nel segno dello Scorpione, in posizione disarmonica, potrebbe portarvi oggi a colpevolizzare il prossimo in maniera eccessiva. Cercate prima di tutto di guardarvi allo specchio e di comprendere quali siano i vostri difetti principali.



PESCI: I progetti che metterete in piedi oggi avranno una vita lunga e prospera. La presenza del Sole nel segno amico dello Scorpione vi rende particolarmente lucidi e grintosi. Tutti ascolteranno con piacere ciò che avete da dire, manifestando un grande entusiasmo.

UNISCI I PUNTINI

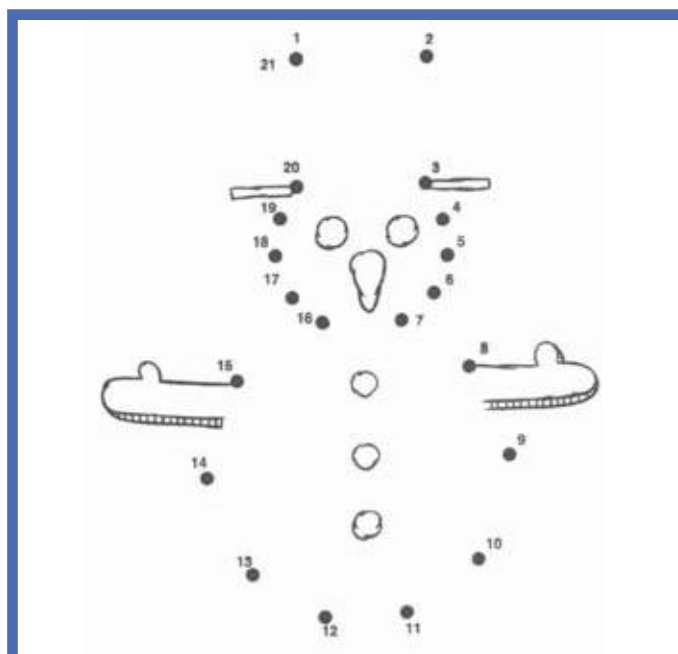



I nostri AMICI a 4 zampe



Foto e testi da <http://www.agraria.org>

CANE - Razza: Maltese

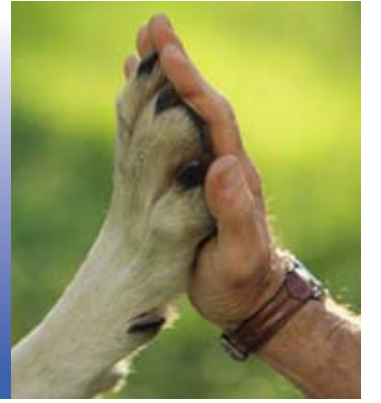

Origine: Italia. Classificazione F.C.I.: Gruppo 9 - cani da compagnia. Il cane Maltese non è originario dell'isola di Malta, come il suo nome può far pensare, ma dei paesi del centro del Mediterraneo; alcuni pensano derivi dalla provincia di Melita che si trova in Sicilia. In origine erano sicuramente utilizzati dall'uomo per cacciare via i piccoli roditori dai magazzini e dalle

navi mercantili. Furono proprio i commercianti nel Mediterraneo che avvantaggiarono la loro diffusione. Alcuni studiosi ritengono che sia il progenitore del gruppo di cani chiamato Bichons. È stato il cane del governatore romano dell'isola di Malta, Publio, documentato nel I secolo d.C. Ci sono dei documenti che lo descrivono in Grecia nel 5° sec. a.C. Si dice che ebbe grande popolarità

anche nella Roma imperiale. È stato anche la razza prediletta di moltissimi personaggi storici tra cui perfino Giuseppe Verdi e tanti altri. **Aspetto generale:** cane di piccola taglia, molto elegante con il suo meraviglioso pelo lunghissimo. Adatto a tenere compagnia alla famiglia che lo accudisce. **Carattere:** canino molto intelligente e vivace. Si affeziona in modo sorprenden-

te al padrone e cerca sempre di essergli vicino. La sua lealtà e ubbidienza, verso la persona che lui ha scelto come padrone, sono indiscutibili. Ha sempre un comportamento molto docile e attento. Possiede anche, tra le altre cose, una magnifica capacità di apprendimento. Le caratteristiche del suo carattere sono le particolarità che distinguono tutti i cani selezionati per la com-

pagnia da tutte le altre razze. **Standard** - Altezza: maschi da 21 cm a 25 cm - femmine da 20 cm a 23 cm. Peso: dai 3 kg ai 4 kg. Tronco: la sua lunghezza supera del 38% l'altezza al garrese. Il garrese è leggermente elevato e la groppa è molto lunga e larga. Testa e muso: lunghezza pari ai 6/11 dell'altezza al garrese ed è abbastanza larga. Il cranio è di lunghezza leggermente superiore al muso e le pareti laterali sono convesse. Le facce laterali del muso sono parallele. La canna nasale è rettilinea. Tartufo: voluminoso e sulla stessa linea della canna nasale. Denti: con chiusura a forbice. Devono essere completi nel numero e nello sviluppo. Collo: con profilo superiore arcuato. La lunghezza è all'incirca la metà dell'altezza al garrese. Pelle: ben aderente in tutto il corpo e pigmentata da chiazze scure. Arti: ben appiombati e ben solidi. Di forte ossatura visti nell'insieme. Spalla: lunga 1/3 dell'altezza al

garrese e con un'inclinazione di 60-65 gradi sul piano orizzontale. Muscolatura: soda e in buono sviluppo. Linea superiore: rettilinea fino alla coda. Coda: inserita sulla linea della groppa, grossa alla radice. Lunga circa il 60% dell'altezza al garrese. Forma un'unica grande curva. È tollerata portata ricurva su un lato del tronco. Pelo: con tessitura setacea, con eccellente densità e lucentezza. È lunghissimo in tutto il corpo, uno degli aspetti che rende unica questa razza. **Colori ammessi:** bianco uniforme. Tollerate alcune sfumature, ma non desiderate. **Difetti più ricorrenti:** misure fuori standard, canna nasale montonina, prognatismo, divergenza degli assi cranio-facciali, convergenza degli assi cranio-facciali, enognatismo, occhio gazzuolo, anurismo, pelo ricciuto, pelo con macchie evidenti, colore diverso, monorchidismo e criptorchidismo.

a cura di Vinattieri Federico
www.difossombrone.it

GATTO - Razza: Cornish Rex

Paese d'origine: Gran Bretagna. Questa razza felina inglese deriva da un esemplare, nato in Cornovaglia nel 1950, che presentava un caratteristico mantello riccio, dovuto a una mutazione spontanea. Vista la particolarità, alcuni allevatori inglesi cercarono di stabilizzare il gene responsabile della mutazione e di creare una nuova razza. Nella selezione sono stati impiegati gatti comuni, British shorthair, Siamesi e Orientali a pelo corto. Il gene responsabile del caratteristico pelo è lo stesso presente nel German Rex. Nel corso degli anni si sono sviluppate due varietà leggermente diverse di Cornish Rex: quella europea e quella americana, che differiscono essenzialmente per la costituzione fisica e la forma della testa. Quelli americani sono in genere più piccoli e leggeri di quelli europei, ed hanno le zampe più lunghe e il naso lungo con profilo dritto. **Aspetto generale:** le caratteristiche distintive sono il pelo arricciato e l'indole tran-

quilla ed affettuosa. Il pelo non è praticamente soggetto a muta e per questo il Cornish Rex è adatto a chi soffre di allergie e a chi detesta i peli sugli abiti e in casa. **Carattere:** molto affettuoso, cerca le attenzioni e le coccole delle persone. Non ama essere lasciato solo in casa. Il Cornish Rex convive bene con altri gatti e con i cani. Grazie al loro carattere tranquillo ed equilibrato, sono adatti alle famiglie con bambini. Sono subito socievoli anche con gli estranei. Intelligenti e curiosi, ama vivere con la gente e ha bisogno del contatto fisico con il suo padrone da cui dipende totalmente. Si adattano bene alla vita in appartamento (meglio mettere a loro disposizione qualche giocattolo e una struttura su cui farsi le unghie). Ha una voce dai toni abbastanza alti, particolarmente insistente durante il periodo del calore. **Cura:** come detto sopra, il pelo non è praticamente soggetto a muta. Richiede pochissime cure. Basta spazzo-

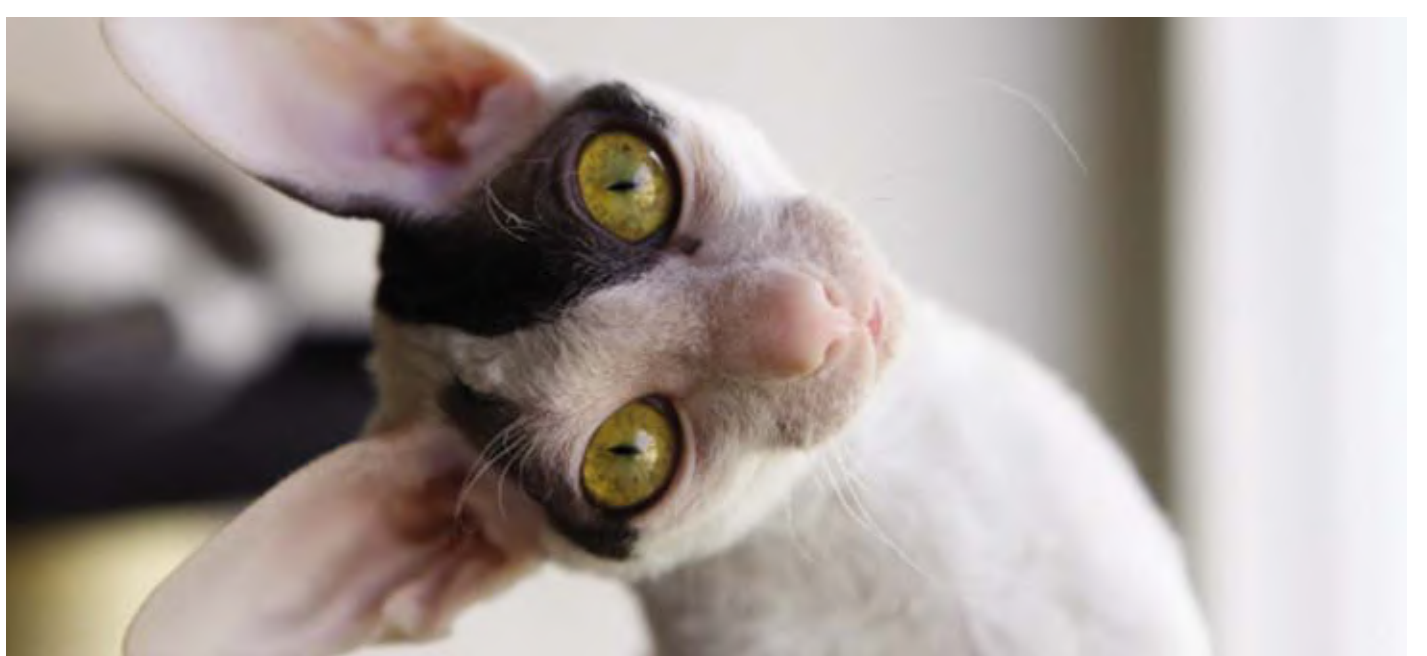

larli una volta alla settimana con una spazzola morbida e pettinarli saltuariamente con un pettine a denti fitti. Una passata sul pelo con una pelle di camoscio lo rende particolarmente lucido e ondulato. Soffre molto il freddo e in inverno ama sdraiarsi vicino a un termosifone. Le orecchie devono essere pulite solo se necessario con prodotto specifico. Le unghie possono essere spuntate

con apposite forbicine. **Varietà di colore:** sono ammesse tutte le colorazioni, compresa quella tipo Siamese (queste varietà vengono chiamate Si-Rex). Più importante è la qualità del pelo rispetto al colore. I mantelli più diffusi sono il nero e il blu, senza macchie bianche e trigratura. Abbastanza diffusi anche i Tortie e quelli con predominanza di bianco. Il colore degli occhi è verde o giallo, men-

tre nei Si-Rex devono essere blu. **Standard** - Categoria: pelo corto (Gatti con mantelli particolari). Corporatura: da piccola a media; buona muscolatura e ossatura leggera; schiena leggermente curva. Testa: ovale, più lunga che larga; naso e mento allineati di profilo; setto nasale lungo (nel tipo americano il profilo è detto "romano", mentre l'europeo ha naso dritto). Sopracciglia e vibris-

se ondulate. Orecchie: grandi, alte sul cranio, non troppo vicine. Occhi: ovali, di medie dimensioni. Arti: lunghi, con zampe piccole e ovali. Coda: lunga, sottile e affusolata. Mantello: corto, sottile e morbido, ondulato e vellutato al tatto. Nei soggetti giovani il pelo è più rado e tende ad ispessirsi con l'età.

a cura di Sara Dioguardi
www.difossombrone.it

COPPA ITALIA Al Braglia i biancorossi vincono 2-1 e si qualificano agli ottavi di finale

Matos e Borriello gol, il Carpi avanza nella nebbia

La rete di Gatto non basta al Vicenza. Ora c'è la Fiorentina

CARPI 2
VICENZA 1

Reti 3' st Matos, 16' st Borriello (su rig.), 30' st Gatto (V).

CARPI (4-4-2) Brkic; Wallace (1' st Cofie), Letizia, Gagliolo, Gabriel Silva; Matos, Gino, Marrone, Martinho (24' st Pasciuti); Lazzari, Borriello (19' st Lasagna).

A disp: Belec, Zaccardo, Wilczek, Lollo, Spolli.

Allenatore: Castori.

VICENZA (4-3-3) Marcone; Bianchi, Sampirisi, Rinaudo, El Hasni; Gagliardini (19' st D'Elia), Modic, Urso; Sbrissa (27' st Gatto), Raicevic, Pettinari (dal 33' st Giacomelli).

A disp: Vigorito, Belogracic, Cecconello, Gora, Sgarbi, Bertaso.

Allenatore: Marino.

Arbitro: Manganiello di Pinerolo (Gava-D'Apice).

Note: recupero: 2' pt, 4' st.

Espulsi: 16' st Sampirisi (V). Ammoniti: Modic (V), Wallace, Gatto (V). Calci d'angolo: 7-3

Si è giocato tutto nel secondo tempo l'incontro tra Carpi e Vicenza, valido per il passaggio agli ottavi di finale di Tim Cup, che per i biancorossi di Castori, vincitori del match, significa scontro con la Fiorentina, mercoledì 16 dicembre. Un incontro iniziato con 10 minuti di ritardo in attesa delle valutazioni dell'arbitro sulla visibilità in campo, fortemente ridotta dalla nebbia. Il primo tempo, pur a ritmi lenti e reti inviolati, vede una leggera supremazia dei biancorossi, capaci di costruire diverse occasioni da gol. Al 3' ci prova subito Gabriel Silva con un sinistro dai 25 metri, poi Gino che sfodera un tiro di poco sopra la traversa. Marrone ci va vicino con una doppia percussione dal 16' prima con un tiro deviato in calcio d'angolo e poi con una palla servita da Martinho ma finita alta sopra la porta. Segue la prima occasione gol per Matos che al 24' intercetta la palla calciata su punizione da Lazzari e di testa mette di poco a lato. Risponde il Vicenza con Gagliardini che telefona un pallone facile per Brkic. Non ci sono altre emozioni prima del fischio finale del primo tempo.

Secondo tempo: Nella ripresa la partita cambia subito ritmo insieme alla carica biancorossa capitanata da Matos che al 3' ottimizza un assist ed infila dentro.

Il Carpi a questo punto ci crede ancora di più e domina nei successivi 15 minuti. E' pressione in area avversaria fino a quando Borriello viene



esultanza La gioia al momento delle rispettive reti di Matos, in alto, e Borriello, sopra

(Carpi/c)

messo a terra da Sampirisi. Per lui, al 15' scatta il cartellino rosso e per il Carpi il rigore, che lo stesso Borriello trasforma.

I biancorossi provano a gestire il vantaggio ma il Vicenza non si abbatte. Scambio di attacchi.

Gino, prova a mettere in cassaforte il risultato al 29' con un tiro a giro di poco fuori, ma è il Vicenza, in risposta che riapre la partita per gli avversari. C'è una mischia nell'area del Carpi in mezzo alla quale l'arbitro vede un

tocco di mano da parte di Marrone. E' di nuovo rigore, ma questa volta per il Vicenza. Siamo al 30'. Brkic mette a segno una prodezza e para la massima punizione battuta da Gatto che però riesce a segnare sulla ribattuta del portiere biancorosso. Si accorciano le distanze, ma il Carpi è programmato per la vittoria, fin dalla vigilia e non ci sta a rischiare un pareggio che in uno scontro secco aprirebbe le porte ai supplementari.

L'offensiva riprende an-

cora con Luca Marrone che al 41', su calcio d'angolo rifila un gran sinistro che finisce alto. Poi replica Lasagna, entrato al posto di Borriello che allo scadere del tempo regolamentare sgancia un destro forte deviato in angolo da Marcone. I 4 minuti di recupero decretati dall'arbitro non servono al Vicenza per agguantare i biancorossi e riuscire nell'impresa. Il Vicenza esce dalla Tim cup mentre il Carpi va avanti, passando agli ottavi di finale.

IL MISTER Importante vittoria per il morale

Castori: «Qualificazione meritata, più carichi per il Milan»



PASSO AVANTI Castori guarda al Milan (in campionato) e Fiorentina (Tim Cup)

«E' stata una serata positiva perché abbiamo ottenuto una qualificazione meritata e consentito ai giocatori meno utilizzati di mettere minuti nelle gambe». Il mister biancorosso Fabrizio Castori sancisce con soddisfazione il raggiungimento di tutti gli obiettivi della vigilia, ovvero il minutaggio a chi aveva giocato meno ed il passaggio del turno. «In questi giorni abbiamo

svolto il lavoro tipo in funzione della gara di campionato con il Milan ed è per questo che ci siamo sciolti solo nella ripresa quando abbiamo anche realizzato le due reti, mentre nel primo tempo eravamo un po' imballati dal lavoro. Questa vittoria fa bene al morale e ci permette di preparare al meglio la sfida di domenica con i rossoneri»

HA RITROVATO IL GOL

Matos: «Anche a Firenze per vincere»

«Sono contento di aver ritrovato il gol dopo un po', serve a darmi fiducia e spero di poterlo ripetere presto, magari già col Milan domenica sera. E' un gol che ha aiutato la squadra in una partita non facile, sono contento per il gol e la qualificazione. Questa vittoria e quella di Genova ci danno più fiducia, adesso continuiamo così». Così Ryder Matos, protagonista della qualificazione, che nel prossimo turno troverà la

sua ex squadra, «Sarà speciale per me tornare a Firenze, ma andremo là con la convinzione di vincere, sarà una partita difficile ma nel calcio non si sa mai. Sono legatissimo a Firenze e alla Fiorentina ma ora gioco per il Carpi e vorrò andare lì per vincere la partita».

«Trequartista o esterno? A me piace puntare l'avversario, sono contento dove mi fa giocare il mister», chiude il brasiliano.

Al Franchi mercoledì 16

L'incontro con il Vicenza vinto dal Carpi, decreta il passaggio diretto agli ottavi di finale di Coppa Italia. Ora la squadra di mister Castori affronterà mercoledì 16 dicembre la Fiorentina in trasferta, sempre in gara secca.

COPPA ITALIA Al Mapei Stadium nella nebbia finisce con la vittoria dei sardi

Sassuolo sorpreso, passa il Cagliari

Decide un gol di Sau: svaniscono gli ottavi e l'imbattibilità in casa

SASSUOLO 0
CAGLIARI 1

Reti: 36' Sau.

SASSUOLO: Pegolo, Gazzola, Ariaudo, Acerbi, Longhi (53' Peluso), Biondini, Pellegrini, Duncan (56' Politano), Berardi, Floro Flores (67' Defrel), Falcinelli - Allenatore: Di Francesco.

CAGLIARI: Cragno, Balzano, Salamon, Benedetti, Barreca, Tello, Colombatto, Deiola, Farias (90' Bernardi), Cerri, Sau (56' Giannetti) - In panchina Colombo, Arca, Cotali, Murgia, Scanu, Pinna, Serra - Allenatore: Rastelli.

Arbitro: Gavillucci di Latina.

REGGIO. Nella nebbia che avvolge il Mapei Stadium, per il Sassuolo, battuto dal Cagliari per 1-0, svanisce la possibilità di passare il turno ed accedere agli ottavi di finale di Coppa Italia e vedersela contro l'Inter. Con la sconfitta di ieri sera per i neroverdi svanisce anche il primato dell'imbattibilità in casa.

La partita non si gioca certo su ritmi vertiginosi, ma mostra un buon calcio da entrambe le formazioni. E' del Cagliari la prima azione pericolosa con un'incursione di Tello ed un tiro cross respinto da Pegolo. Al 12' Farias si smarca cen-

tralmente, serve Cerri, che sfodera piatto destro è neutralizzato da Pegolo.

Al 20' Floro Flores riceve un assist da Berardi in area, tiro alto sulla scivolata disperata di Benedetti. Al 27' ancora Tello, molto vivace, penetra in area, cross all'indietro per Sau. Gazzola opera la diagonale nel modo giusto e spezza l'azione. Due minuti più tardi, ottima uscita di Cragno su Floro Flores, lanciato dalle retrovie. Al 29' Tello cade in area dopo un contatto con Acerbi. Per l'arbitro però risulta tutto regolare. Farias si distingue al 33', saltando Pellegrini con un tunnel, un tiro di destro, che genera pallone molto pericoloso, di pochissimo fuori dallo specchio della porta. Il Sassuolo reagisce ed al 35', con un cross dalla destra, Floro Flores schiaccia di testa, ottimo intervento di Cragno che smancia e rilancia l'azione dalla quale nasce il gol di Sau. Il bomber di Tonara non poteva celebrare meglio la fascia da capitano vestita per l'occasio-



REGGIO Sau festeggiato dopo il gol

ne.

Al 42' punizione di Berardi in area, esce Cragno fa suo il pallone. Il Cagliari sfiora il raddoppio sul rovesciamento di fronte: Sau per Farias, crossato, Cerri si lancia in scivolata, tocca, ma non riesce ad indirizzare verso la porta.

Cagliari ancora pericolosis-

simo ad inizio ripresa. Su cross dalla destra di Balzano, Cerri anticipa Acerbi e gira di prima intenzione, sfiorando l'incrocio dei pali. Al 51' Berardi, uno contro uno con Barreca, fa partire un insidioso tiro cross radente, Cragno si tuffa e con una mano respinge.

Primo cambio nel Sassuolo

al 53': entra Peluso per Longhi. Al 54' bello scambio Sau-Cerri, tentativo di tiro dell'ex parmense contratto all'ultimo. Tra i rossoblù al 56' Giannetti rileva Sau. Sempre al 56', Politano sostituisce Duncan nel Sassuolo. Al 59' discesa di Gazzola, cross per Floro Flores che non riesce a deviare verso

la porta. Al 60' Berardi smarca Falcinelli solo davanti alla porta, ma l'attaccante neroverde è in fuorigioco.

Al 62' volata di Farias, che però non vince l'ultimo dribbling in area con Ariaudo. Al 67' ultimo cambio di Di Francesco: Defrel per Floro Flores. Al 69' discesa di Peluso, cross in area per Berardi che cade contrastato da Deiola: Gavillucci lascia correre. Al 72' angolo dalla sinistra di Berardi, testa di Pellegrini, respinge un difensore. Al 74' si rivede Farias, che prova a trovare lo spazio per il tiro, ribattuto.

Il Sassuolo attacca a pieno organico, il Cagliari non riesce ad uscire con la stessa disinvoltura del primo tempo. Tutti in trincea, compresi gli attaccanti Cerri, Farias e Giannetti, a difendere il vantaggio. All'84' spunto di Defrel che va al tiro dalla sinistra, Cragno, attentissimo, si oppone col pugno. Poi a i neroverdi non servono nemmeno i cinque minuti di recupero: passa il Cagliari.

SERIE B Il Modena a Perugia (ore 21) cerca di uscire dalla zona retrocessione

Crespo: «Grande chance di riscatto»

E sulla sua panchina: «Do sempre il massimo, ho la coscienza a posto»

«Un allenatore è sempre messo in discussione, e di fronte alla situazione in cui ci troviamo accetto quelle che saranno le decisioni della società. Ma ho la coscienza a posto per quanto ho fatto e farò. Alla notte dormo perché so di dare sempre il massimo. E continuo ad essere ottimista perché credo che ci siano le caratteristiche e gli elementi per fare sequenze vittoriose alle sconfitte, soprattutto in un campionato così imprevedibile come è quello di serie B. Certo l'importante è non mollare mai»

Le parole di Crespo riflettono l'atmosfera non frizzante che si respira al campo di Marzaglia dopo l'allenamento di rifinitura del Modena; la stessa che si legge sui volti dei giocatori in uscita dal campo e sotto la tensostruttura dove Crespo tiene la consueta conferenza stampa della vigilia, questa volta dell'incontro di oggi, in trasferta, contro il Perugia; il primo dopo la brutta sconfitta contro l'Entella che ha ributtato i gialloblù in zona retrocessione; il primo in cui Crespo dovrà riconquistare, oltre al risultato utile, anche la piena fiducia della società, vacillata 'senza se e senza ma' nel riferimento fatto da patron Caliendo alle tre settimane che ora Crespo avrebbe a disposizione per dimostrare di essere in grado di condurre la



squadra verso la serenità e la salvezza.

E alla domanda sull'ipotesi che una squadra demoralizzata possa andare in trasferta limitandosi all'obiettivo di un pareggio Crespo risponde: «Mi dimetterei io, perché si deve sempre giocare con l'obiettivo di vincere». Nardini, nei giorni scorsi, aveva affermato che se tutti seguissero le indicazioni del mister, la

squadra avrebbe dieci punti in più. «Se Nardini ha ragione - dice il mister - allora bisogna dimostrare che è così, ma le parole non servono a nulla se non seguite dai fatti».

Sicuramente c'è da ritrovare compattezza anche sul campo, dove per infortuni, squalifiche, assenze, non ho mai potuto schierare la stessa formazione, e quando la coperta è corta copri una parte e ne lasci scoperta

un'altra. Questo non ha mai permesso di avere la quadratura del cerchio che cerco, ovvero una squadra compatta, solida e capace di dare delle garanzie».

Fatto sta che dopo 15 giornate Crespo, questa volta con il rientro di Galloppa e di Giorico e l'assenza di Doninelli, contro il Perugia, rivedrà nuovamente la formazione e, probabilmente, il modulo. Crespo non conferma



ma sembra intenzionato a ritornare alla difesa a 3. Il resto, è gioco sul campo, contro una squadra, il Perugia (reduce da due vittorie consecutive che l'hanno lanciata in zona play-off), e che Crespo definisce aggressiva, che non demorde, che schiera un 4-3-3 che i dati dimostrano avere una difesa difficile da penetrare e vincere. Noi abbiamo una grossa chance, di andare a Perugia per fare vedere di che pasta è fatta questa squadra»

(Gianni Galeotti)

Tornano Giorico
 e (forse) il 3-5-2
 Galloppa dalla panchina

Rientro di Galloppa (recuperato dai problemi muscolari, ma difficilmente in campo dal primo minuto), e di Giorico (terminata la squalifica), e indisponibilità di Doninelli. Queste le principali novità annunciate da Crespo alla vigilia di un match che dovrebbe vedere il ritorno al modulo 3-5-2.

In avanti sembra confermata la coppia Stanco-Granoche. Il centrocampo con Bentivoglio, Bellingheri e Giorico dovrebbe dare maggiori garanzie rispetto a quanto visto con l'Entella. Dal campo agli spalti, saranno 90 i tifosi gialloblù presenti al Curri.

Oggi anche
 Entella-Brescia

PROGRAMMA. Oggi ore 19: Entella-Brescia; ore 21 Perugia-Modena. Domani ore 15: Bari-Ascoli, Crotone-Cesena, Latina-Livorno, Novara-Lanciano, Pro Vercelli-Ternana, Trapani-Avellino. Domenica 6, ore 15: Vicenza-Salernitana; ore 17.30 Cagliari-Como.

LA CLASSIFICA

CAGLIARI 32, CROTONE 31, BARI 29, CESENA 27, NOVARA 25, PESCARA 24, BRESCIA 23, PERUGIA 21, LIVORNO 21, VIRTUS ENTELLA 21, TRAPANI 20, PRO VERCELLI 20, VICENZA 19, LATINA 17, SPEZIA 17, AVELLINO 16, TERNANA 16, SALERNITANA 15, MODENA 15, VIRTUS LANCIANO 14, ASCOLI 14, COMO 9.

NUOTO - EUROPEI IN VASCA CORTA Paltrinieri domina la semifinale e punta al nuovo record

Greg in scioltezza nei suoi 1500 oggi l'unico avversario è... il tempo

Debutto in sintonia con le attese per Gregorio Paltrinieri agli Europei in vasca corta che si stanno svolgendo in Israele. Ieri mattina al via nella sua gara, i 1500 stile libero, senza deludere le aspettative e con ritmo regolare per tutta la gara il campione carpigiano, che si allena al Centro Federale di Ostia con il tecnico federale Stefano Morini, ha liquidato con facilità imbarazzante per gli avversari la pratica qualificazione per la finale di questo pomeriggio. Il tempo finale di 14'21"50 lascia presagire che la gara che attende Gregorio questo pomeriggio avrà come unico avversario il tempo, ovvero il record europeo di 14'16"10, che già gli appartiene e con il quale vinse i Mondiali di vasca corta a Doha giusto un anno fa. Chissà che un pensiero anche al record dell'australiano Grant Hackett, 14'10"10 il tempo e record che resiste dall'agosto del 2001, non gli sia balenato tra una vasca e l'altra durante gli ultimi allenamenti di avvicinamento a questi Europei. La vasca corta che apparentemente pare non essere la sua preferita potrebbe regalarci una doppia soddisfazione. Considerate le dichiarazioni rilasciate in questi giorni durante le quali "Greg" non ha mai nascosto le sue ambizioni olimpiche e il duro lavoro imposto dal suo tecnico per l'appuntamento tipico del 2016, la prestazione di ieri in qualifica ha sbalordito per la facilità con cui è stata nuotata. Non rimane che l'attesa per incollarsi allo schermo alle 17,52 (18,52 ora israeliana) e tifare Gregorio.

Da un carpigiano all'altro, e

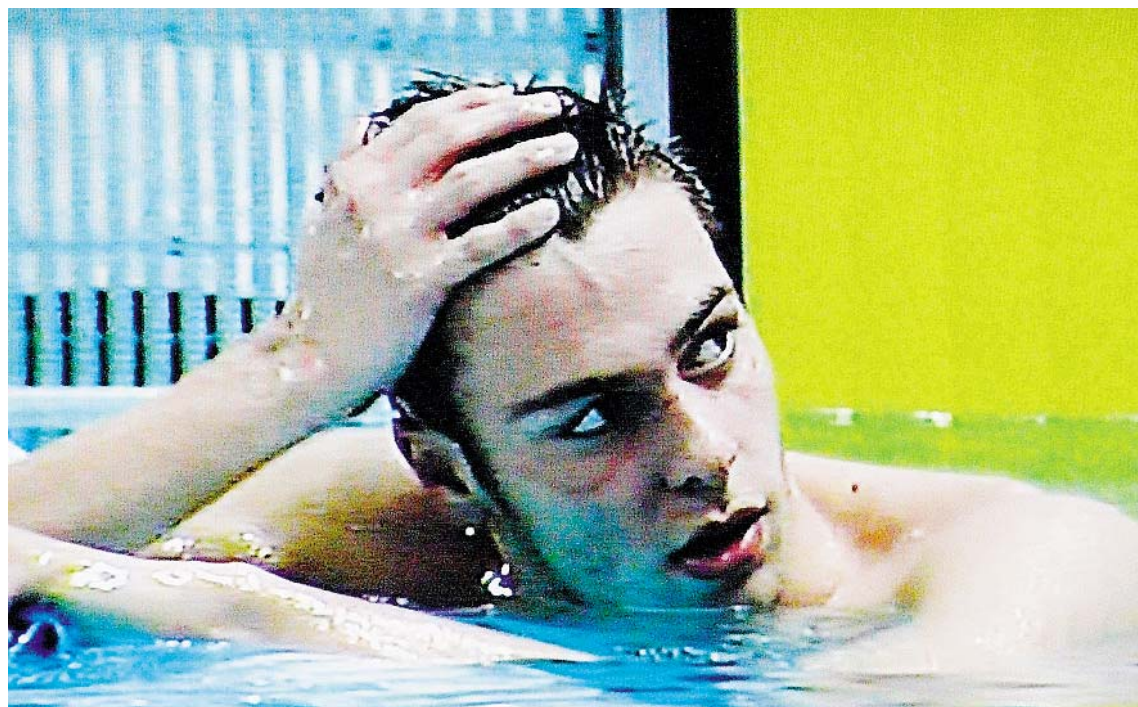

CAMPIONE Gregorio Paltrinieri detiene già il primato continentale nei 1500 stile

così eccoci nuovamente a Lorenzo Mora. Ieri mattina è sceso in acqua nei 100 dorso con l'ambizione di staccare il biglietto per le semifinali in programma nel pomeriggio. Con un pizzico di delusione, il giovanissimo Lorenzo ha commentato la gara senza nascondere che l'obiettivo di migliorarsi era alla sua portata. Il tempo 52"23 (il suo personale al mattino) nuotato in qualificazione lo vede in 19a posizione nella classifica generale, terzo degli italiani. Per qualificarsi alle semifinali avrebbe dovuto nuotare al di sotto del tempo 51"81, prestazione con la quale il secondo degli italiani Niccolò Bonac-



ALTRO CARPIGIANO AZZURRO Il giovanissimo Lorenzo Mora, qui con Cesare Butini, non è riuscito a qualificarsi per la semifinale dei 100 dorso

chi si è qualificato per la gara del pomeriggio. L'altro italiano qualificatosi per le semifinali del pomeriggio, Simone Sabbioni, ha raggiunto l'accesso alla finale con grande autorevolezza nuotando il suo personale con il tempo di 50"83, per aggiudicarsi nemmeno un'ora dopo la medaglia d'oro nella staffetta 4x50 Mista in compagnia del romagnolo Fabio Scozzoli, di Silvia Di Pietro ed Erika Ferraioli. A Lorenzo "la fortuna di poter tifare Simone nella finale di questo pomeriggio e ancor prima di dividerne la stanza" per poi riposare fino a domenica mattina dove sarà impegnato nella sua terza ed ultima avventura europea, i 50 dorso, anche questi in compagnia di Simone Sabbioni. Questa Italia di Cesare Butini ha fatto registrare anche ieri un nuovo record italiano con Silvia Di Pietro nei 50 Farfalla, un oro con la staffetta mista e un bronzo con la stessa Di Pietro. Oggi pomeriggio avremo in finale anche Federica Pellegrini che nuoterà i 100 Stile Libero. Ieri pomeriggio nella finale dei 200 Stile Libero Filippo Magnini si è classificato quinto con il tempo di 1'43"60.

(g.leo)

Volley A1: la Liu Jo domani con Conegliano

MODENA. La marcia della Liu Jo Modena non conosce soste in questo momento. Anche da Vicenza le bianconere sono tornate con tre punti in carriera ed ora si apprestano ad affrontare un altro big match, questa volta al PalaPanini contro Conegliano. La sfida di domani sera alle ore 18.30 aprirà un weekend di grande pallavolo nel Tempio del Volley, la domenica infatti sarà la volta della Dhl Modena Volley contro Perugia, un match sicuramente di cartello per la Superlega maschile. A tal proposito, in accordo con la dirigenza della società gialloblù, la L.J Volley propone un'offerta a tutti i possessori di abbonamento o del biglietto per la sfida proprio di domenica della stessa Modena Volley. Sarà data la possibilità di acquistare un tagliando dei settori curva o gradinata per assistere al match fra le bianconere e Conegliano al costo di 4 euro, in alternativa, 10 euro per il settore parterre.

VICENZA. Il coach Alessandro Beltrami dopo la vittoria, sofferta, di mercoledì a Vicenza per 3-1: «È stata una partita allenante sotto tutti i punti di vista, sicuramente sapevamo che un calo di tensione ci sarebbe stato e poi è arrivato anche un pizzico di nervosismo perché sapevamo che non sarebbe venuta la stessa partita di domenica che è stata perfetta. Era difficile anche perché Vicenza gioca bene, batte bene e ci avrebbe messo in grossa difficoltà con questi fondamentali. Nel secondo set e in parte del terzo è mancata la giusta pazienza anche se in quest'ultimo siamo poi riusciti a vincerla fuori. Abbiamo risposto a Vicenza e recuperato sia nel secondo che nel terzo set quando siamo andati avanti e alla fine è stata questione di un pallone. Nel quarto set, invece, abbiamo espresso nuovamente la nostra pallavo». «Penso che gli arbitri abbiano regalato la partita a Modena - sono le parole di Lora Kitipova, che alla fine del quarto set si è anche beccata un cartellino rosso - Certo, noi abbiamo commesso parecchi errori, ma forse vincendo il terzo tempo avremmo potuto cambiare il risultato finale. La cosa positiva è che non abbiamo mai smesso di lottare e di farlo come gruppo: è questa la nostra forza».

POSTICIPO. Pomi Casalmaggiore Sudtirolo Bolzano 3 - 1 (25-23, 20-25, 25-19, 25-19). Pomi in testa da sola con 19 punti.



CASTELFRANCO. Dal Romagna Centro, prossimo avversario della Virtus, arriva il giovane attaccante Filippo Tamburini ('96).

CITTADELLA. Parte anche Fantini, che si accasa al Carpineti.

FORMIGINE. In uscita anche Bergamini che è andato ai mantovani del Sermide.

FIORANO. Arriva dalla Solierese l'attaccante Andrea Bernardo, mentre vanno al Castelnuovo due '97, Chiappini (c) e Ferrari (a).

CAVEZZO. In entrata Riccardo Guidetti (c) dalla Sammartinese e Facondo Isgrò (c) dalla Vis S. Prospero, Giacomo Vancini (d) dal Governolo.

FLOS FRUGI. Il colpo di mercato è Munari dalla Vignolese, lo scorso anno alla Castellettese.

Questi i movimenti in uscita della Flos Frugi: il difensore Francesco Bennardo (82) è stato svincolato, il centrocampista Alessandro Ghidini (94) che si accasa al Roteglia, il centrocampista Fabio Gennari (93) che rientra dal prestito al Colombaro, l'attaccante Matteo Mezzetti (96) rientra dal prestito al Formigine. Liberato anche l'attaccante Frimpong (89).

MASSESE. Dal ds della Massese Gallini riceviamo e pubblichiamo: «Buonasera, in qualità di direttore sportivo della Massese Caselle 2000 volevo denunciare il comportamento scorretto per il secondo anno consecutivo della società Vis San Prospero. Purtroppo dopo aver contattato durante la sessione invernale del passato calciomercato il nostro tesserato Nino

DILETTANTI La Flos Frugi prende Munari Bernardo passa al Fiorano La Massese attacca la Vis

Baraldi, senza aver prima chiesto la nostra disponibilità a liberare il giocatore, quest'anno la storia si ripete visto che in questi giorni è stato contattato il nostro tesserato Alessandro Biondi, sempre senza prima essere interpellato, proponendo rimborsi spese a dir poco incredibili per il momento in cui siamo.

Volevo solamente ricordare a questi pseudo dirigenti che questi sono comportamenti gravemente scorretti, ma si vede che a San Prospero funziona così, visto l'episodio estivo avvenuto col Ravarino in proposito al trasferimento di Leopardi e apparso su alcuni quotidiani della nostra provincia».

Per quanto riguarda il mercato della Massese, in uscita Gallerani (d, '94).

V.CIBENO. In partenza Pucillo con destinazione Riese.

LE ALTRE. «Il Romagna Centro, in merito ai movimenti di giocatori, comunica quanto segue: Tamburini Filippo classe 1996 va alla Virtus Castelnuovo (Serie D girone D), Baronio Francesco classe 1997 al Old Meldola (Eccellenza), Caracozzi Emanuele classe 1997 al Dlegaro (Promozione), Dosio Filippo classe 1997 to al Massalombarda (Eccellenza), Boschi Enrico classe 1996 svincolato, Bevoni Stefano classe 1989 svincolato. La società, inoltre, a seguito dell'infortunio del portiere Bissi, comunica di aver inserito in rosa il portiere Alessandro Semprini (nella foto), classe 1994, titolare domenica scorsa contro l'Imolese e già protagonista nelle ultime due stagioni in Serie D con la maglia bianca-

zurra, che già si allenava con la squadra da oltre un mese. L'inserimento di Semprini tra i pali costringerà la società a liberare uno dei due portieri "under": Bissi, classe 96, o Zollo classe 95 protagonista la scorsa stagione in eccellenza nelle fila della Sampierana». Il Bellaria ha esonerato Massimo Scardovi assieme al suo staff tecnico, dimissionario il segretario Xausa; al suo posto in panchina Maurizio Montalti.

Lentigione: ufficiale l'arrivo di Davide Castagna, attaccante in uscita dalla Pro Sesto. Piace il giovane Lacchini, classe 1995, autore del pareggio del Seregno contro il Piacenza. **Parma:** contattato Miftah del Lentigione che potrebbe accettare (occhio alla concorrenza del Fiorenzuola); il vero colpo in canna è Nando Sforzini dalla Virtus Entella. Potrebbe andare via Donati, poco impiegato in campionato, destinazioni fattibili Fiorenzuola e Fidentina il **Delta Rovigo** sta per cedere l'attaccante Baldracco al Calvi Noale (Serie D girone C).

Colpo del **Rolo** che ha tesserato ieri o Arrascue (c, '95), dalla Correggese. Tante cessioni per la **Fortis Juventus:** il portiere Dei ed il centrocampista Bigeschi vanno al Gialloblu Figline (Eccellenza toscana), il difensore De Vitis va al Poggibonsi (Serie D girone E), l'attaccante Giani va alla Sestese (Eccellenza toscana) mentre Nencioni e Foscati finiscono al Porta Romana (Eccellenza toscana). Ceduto all'Aglianese domenica scorsa contro l'Imolese e già protagonista nelle ultime due stagioni in Serie D con la maglia bianca-



ATTACCANTE Andrea Bernardo (Fiorano)

Moscati che ha ricevuto un'offerta importante dal Gavorrano. Nel fronte acquisti potrebbero arrivare da Scandicci (Serie D girone E) Del Colle, Alderotti e Ruggeri, per l'attacco interessa Rodriguez del Castelfiorentino (Eccellenza toscana). **Imolese:** rientra Stanzani, classe 1996, dal prestito a Mezzolara. In prova Matias Rubio, classe 1988, figlio dell'ex giocatore del Bologna Huggo, nella scorsa stagione al Deportes La Pintana (Segunda Division cilena, la nostra Lega Pro). Entrambi i giocatori avranno dieci giorni di tempo per convincere Pagliuca. **Sammaurese:** dovrebbe arrivare il portiere Stella dal Ravenna, con Stimac dirottato verso Massa Lombarda.

Il **Colono** ha dato Maestrini F. (c) al Brescello e Montali (a) al Borgo San Donnino.

La **Castelletese** è su Soncini dello Zocca. Il **Bellarosa** ha esonerato mister Bondi.



CASTELVETRO Lama 80-Manzolino rinviata per nebbia

Prima D: rinviata Lama-Manzolino

LAMA 80 MANZOLINO

(Gara rinviata per nebbia)

LAMA: Bonacorsi, Landi, Preti, Contri, Florini, Beneventi, Borri, Bacaj, Frodari, Scarabelli, Minorini. A disp.: Fabbiani, Ballati, Ori, Monterastelli, Rovinalti, Guiebre. All. Bortolotti

MANZOLINO: Santi, D'Ambrosio, Morisi, Mauriello, Malavasi, Moretti, Biondo, Diana, Mazzeo, Morrone, Santinami. A disp.: Vandelli, Libano, Bavieri, Egogrico, Pamiero, Rubin, Ruini. All. Mascaro

Arbitro: Mardari A. di Modena

CASTELVETRO. Troppa nebbia per iniziare la partita e così Lama-Manzolino è stata nuovamente rinviata.

COPPA SECONDA RE. La finale provinciale Ganaceto-Via Emilia si gioca domenica 13 dicembre alle 14.30 a S.Martino in Rio.

TERZA CATEGORIA. Quattro turni a Mezzaneri (Cortilese) per aver spinto l'arbitro.

Recuperi giovanili: tanti rinvii per nebbia

ALLIEVI PROVINCIALI. Girone A: Colombaro - La Pieve rinv., Gino Nasi - S.Cesario 5-2, Smile - Sanmichelese 0-4, Terre di Castelli - Zocca 0-1. Girone C: Limidi - United Carpi rinviata, Cabassi - Monari rinviata a domani alle 15.

GIOVANISSIMI PROVINCIALI. Girone A: Modenese - Cittadella rinviata a domani alle 15, Rosselli Mutina - Manzolino 2-0. Girone B: Consolata - Monari 4-2, Villadoro - Pozza 1-0.



VOLLEY - CHAMPIONS LEAGUE | gialli travolgono il Novi Sad al PalaPanini e restano a punteggio pieno

Dhl, una passeggiata europea

Lorenzetti fa turnover: riposo per Ngapeth e Vettori



DHL MODENA 3
VOJVODINA NOVI SAD 0
(25-6, 25-14, 27-25)

DHL MODENA: Mossa De Rezen- de 4, Petric 15, Casadei 15, Ros- sini (L), Nikic 12, Piano 9, Bossi 2, Saatkamp 3. Non entrati Do- nadio, Soli, Sartoretti, Ngapeth, Vettori, Sighinolfi. All. Lorenzetti.
VOJVODINA NS SEME NOVI SAD : Simic 1, Nikolic 3, Bojicic 3, Stankovic, Vemic 13, Premovic, Jovanovic 4, Pekovic (L), Mehic 4, Radovic, Minic 7. Non entrati Ku- jundzic. All. Koziac.

Arbitri: Isajlovic- Collados.
Note: spettatori 2200, incasso 21820, durata set: 22', 22', 30'; tot: 0'. Dhl Modena : Battute errate 5, Ace 5. Vojvodina NS Seme Novi Sad: Battute errate 6, Ace 4.

to la formazione serba al PalaPanini in un match durato poco più di un'ora e chiuso con parziali da paura nei primi due set e trascinato ai van- taggi nel terzo. Troppo superiori i ragazzi di Lo- renzetti che hanno raf- forzato il primato nel lo- ro raggruppamento, infi- lando la terza vittoria consecutiva (dopo quella sul Lubiana e l'impresa contro il Danzica di Ana- stasi) e facendo un ulte- riore passo verso la qua- lificazione agli ottavi di finale. Top scorer Casa- dei e Petric (15 punti a testa), in doppia cifra an- che Nikic (12) mentre Piano si esalta a muro (4, 9 punti totali). Tale il di- vario tra le due squadre, che c'è stata anche la possibilità di fare turnover per Lorenzetti: sono infatti rimasti sempre in panchina Ngapeth e Vet- tori.

**L'inizio
"del ritorno"
il 16 in Serbia**

Con la qualifica- zione ormai ac- quisita, Modena ini- zierà il girone di ri- torno della sua prima fase proprio a Novi Sad, in casa del Vo- jvodina, mercoledì 16 (alle 20). In classifica, dietro ai gialli sem- pre più stabile la po- sizione del Danzica di Anastasi (*in foto*), al- tra grande favorita della poule, che ieri ha battuto in trasfer- ta Lubiana in tre set (18 - 25 17-25 14-25).

La Dhl Modena ha vin- to in modo schiacciante sul Vojvodina NS Seme Novi Sad con un a- agevole 3-0 nella terza giornata della fase a gi- roni di Champions Lea- gue. I gialli hanno travol-



SENZA STORIA La gara del PalaPanini. A fianco Casadei in ricezione

(Foschi)



LUNEDI 7/12
DISCO LAP REMEMBER
CENERENTOLA
DISCO SEXY
lap dance pole dance
VIA EMILIA OVEST 48 RUBIERA R.E.
TEL. 0522 262713 - 338 6605877 - 337 567890
WWW.CENERENTOLASEXYDISCO.IT

VENERDI 11/12
SUPEROSPITE
LA PORNOSTAR
Simony Diamond

SABATO 12 DICEMBRE
2 COMPLEANNO
A FESTEGGIARE CON NOI OSPITE
Simony Diamond
PER FESTEGGIARE IL SECONDO COMPLEANNO GRAN BUFFET



ATLETICA L'atleta modenese si difende

«Ma quale doping? Siamo stati poco attenti sulla burocrazia»

Filippo Campioli, atleta cresciuto nella Fratellanza 1874, poi passato all'Esercito nel 2004 al 2014, spiega il perché il suo nome è nell'elenco nell'inchiesta Olimpia.

«Da quando sono diventato un atleta di interesse internazionale, sono sempre stato sottoposto a controlli antidoping da parte della Wada, e ho sempre dimostrato di essere pulito. Io, come altri cento atleti (non solo di atletica leggera!) abbiamo commesso un peccato di ingenuità».

Il Whereabouts non aggiornato.

«Quando tra il 2011 ed il 2012 ho calato la mia attività agonistica, uscendo di fatto dal ritenermi atleta di interesse internazionale, ho sottovalutato l'importanza del Whereabouts (metodo utilizzato per la reperibilità quotidiani degli atleti). Mi ricordo di una volta che ho mandato il file in ritardo».

«Io un disorganizzato



e incauto, ma non ho mai saltato un antidoping». «Qui nasce la mia colpa. Non ho sempre segnalato con costanza e precisione dove fossi. Per fare chiarezza va sottolineato che non si tratta di

missed test (mancato controllo) ma di filling failure (mancata comunicazione). È comunque incredibile come non sia stata comminata alcuna sanzione in occasione delle prime infrazioni, cosa che,

probabilmente, avrebbe fatto capire a tutti quanto grave fosse l'inadempienza. Io le mie responsabilità le prendo, ma la gestione dei file tra gli atleti e la federazione non era sempre collaudata bene».

BASKET PRIMA DIVISIONE Primo ko per la Pgs

Il Magreta travolge lo Smile



MAGRETA Selfie del Magreta, sotto lo Smile

MAGRETA 79
PGS SMILE FORMIGINE 48

(23-19, 23-10, 19-6, 14-13)

MAGRETA: Leoni (K) 5, Frigieri 24, Bernabei 8, Balzino 2, Martelli 2, Pozzi 2, Guidetti 7, Giuri 2, Marcheselli 5, Bertoni 13, Ballotta 3, Montanari 8. Allenatore: Garofalo

PGS: Lucchi (K) 13, Gibertoni 9, Danelli 2, Corradini 2, Brugioni 4, Lerario 6, Barbieri 11, Turco 1, Belgiojorno. Allenatore: Cremonesi

Arbitri: Tarallo, Gorzanelli

MAGRETA. La Pgs trova la prima sconfitta stagionale in trasferta proprio nel derby contro Magreta, che porta a tre la serie di vittorie consecutive, rimanendo quindi an-

cora imbattuta.

La partita comincia subito con buon piglio da parte degli ospiti, che fanno dell'intensità la loro arma principale.

Magreta non si fa però cogliere impreparata e, nonostante una difesa nel primo quarto abbastanza permissiva, riesce con l'attacco e coi punti di Frigieri a prendere vantaggio fin dai primi minuti, portandosi sul più 7 agli ultimi istanti della prima frazione, distacco accorciato però a 4 lunghezze dal tiro da tre allo scadere di Gibertoni.

Il secondo quarto inizia sulla falsariga del primo, ma Magreta stringe le maglie difensivamente ed incrementa il distacco. I formiginesi non riescono a contenere l'offensiva dei padroni di casa che chiuderanno sul 46 a 29 i primi venti minuti.

Il quarto fallo del top scorer biancoblu Lucchi al 17' rischia inoltre di tarpare le ali alle speranze di recupero degli ospiti nel secondo tempo.

Il terzo quarto comincia coi formiginesi che continuano a difendere a zona come quasi tutto il primo tempo e i padroni di casa schierati ancora a uomo.

Magreta aumenta l'intensità e allunga a 30 la distanza grazie ad un attacco corale e ai canestri di Frigieri che continua a dominare sotto le plance.

Gli ultimi 10 minuti vedranno semplicemente i magretesi gestire la situazione aspettando il fischio finale che al 40' sancirà il punteggio di 79-48

Mvp: Paolo "passami la palla che segno" Frigieri. (Giovanni Marcheselli, Concretamente Sassuolo)

b)

CASTELLARANO 42
LA TORRE 37

(2-11; 16-17; 32-24)

CASTELLARANO: Casali 7, Ori 4, Dallari 4, Battolla 4, Zanni 2, Bugli Giovanardi 2, Casini (K) 4, Casolari 6, Franchini 2, Ricco, Stefani 7, Labarile. All.re: Paladini

LA TORRE: Incerti, Lancetti 7, Vernaci, Crotti 12, Magnavacchi 4, Ferrarini 8, Fornaciari 6, Lasagni, Colli (K), Mescoli, De Luca.

Arbitri: Iuppa, Tancredi

Note: Espulsioni dirette: De Luca, Zanni.

Falli tecnici: Ferrarini.

CASTELLARANO. Castellarano alla terza uscita riesce finalmente a portare a casa il referto rosa, nonostante la solita falsa partenza e il gioco non proprio brillante espresso in campo.

Il primo quarto è di rara bruttezza, anche per una prima divisione, con entrambe le formazioni che faticano a trovare la via del canestro, eccezione fatta per Crotti, il migliore dei suoi, che piazza due bombe nella prima frazione, scavando un solco. La frazione termina 11-2, con i padroni di casa che vanno a segno soltanto su un bel taglio di Stefani imbeccato da Casali.

All'inizio di secondo quarto un break dei padroni di casa riporta la partita in parità, invertendo l'inerzia della partita. Partita che si fa molto fisica e, complice forse una gestione un po' lasca dei due direttori di gara, anche nervosa. In una situazione di sportellate sotto canestro, Casini e De Luca si allacciano, e vola qualche colpo proibito. L'arbitro non vede, ma ferma la partita.

Succede allora una cosa davvero insolita: Zanni si mette in mezzo, e dalla metà campo rimprovera De Luca, che gli corre incontro e gli va a muso duro. L'arbitro non ci pensa due volte ed espelle entrambi. Una decisione che sorprende un po' tutti. La partita continua quindi con Castellarano che perde il suo miglior realizzatore, in una partita in cui la palla proprio non ne vuole sapere di entrare.

A cavallo dell'intervallo, comunque, i padroni di casa riescono ad allungare fino alla doppia cifra di vantaggio, ma non sono in grado di gestirlo. I locali perdono anche Ricco, che si procura una distorsione alla caviglia, e nel quarto quarto una difesa a zona un po' pigra concede altre triple facili al duo Crotti e Lancetti, che riportano a contatto la compagna reggiana.

Castellarano pasticcia e perde qualche pallone laddove poteva invece giocare col cronometro, ma Ori e Casini sono glaciali e assicurano la vittoria con un paio di liberi nel finale, quando gli avversari attuano il fallo sistematico per provare a recuperare. (Niccolò Battolla)

PALLANUOTO B: IL CALENDARIO DEL MODENA



Andata	Ritorno
--------	---------

1 ^A /A - 23.01.2016	1 ^A /R - 02.04.2016
NC MONZA	COMO NUOTO
MODENA NUOTO	FONDAZIONE M BENTEGODI
BRESCIA WATERPOLO	CUS GEAS MILANO
NUOTATORI RAVENNATI	PALLANUOTO COMO
VELA NUOTO ANCONA	AQUARIA

2 ^A /A - 30.01.2016	2 ^A /R - 09.04.2016
FONDAZIONE M BENTEGODI	NC MONZA
PALLANUOTO COMO	VELA NUOTO ANCONA
CUS GEAS MILANO	NUOTATORI RAVENNATI
COMO NUOTO	BRESCIA WATERPOLO
AQUARIA	MODENA NUOTO

3 ^A /A - 06.02.2016	3 ^A /R - 16.04.2016
NC MONZA	AQUARIA
MODENA NUOTO	PALLANUOTO COMO
BRESCIA WATERPOLO	FONDAZIONE M BENTEGODI
COMO NUOTO	CUS GEAS MILANO
VELA NUOTO ANCONA	NUOTATORI RAVENNATI

4 ^A /A - 13.02.2016	4 ^A /R - 23.04.2016
FONDAZIONE M BENTEGODI	COMO NUOTO
NUOTATORI RAVENNATI	MODENA NUOTO
PALLANUOTO COMO	NC MONZA
CUS GEAS MILANO	VELA NUOTO ANCONA
AQUARIA	BRESCIA WATERPOLO

5 ^A /A - 20.02.2016	5 ^A /R - 30.04.2016
NC MONZA	NUOTATORI RAVENNATI
MODENA NUOTO	VELA NUOTO ANCONA
FONDAZIONE M BENTEGODI	CUS GEAS MILANO
BRESCIA WATERPOLO	PALLANUOTO COMO
COMO NUOTO	AQUARIA

6 ^A /A - 27.02.2016	6 ^A /R - 07.05.2016
NUOTATORI RAVENNATI	BRESCIA WATERPOLO
PALLANUOTO COMO	COMO NUOTO
CUS GEAS MILANO	MODENA NUOTO
AQUARIA	FONDAZIONE M BENTEGODI
VELA NUOTO ANCONA	NC MONZA

7 ^A /A - 05.03.2016	7 ^A /R - 14.05.2016
NC MONZA	MODENA NUOTO
FONDAZIONE M BENTEGODI	PALLANUOTO COMO
BRESCIA WATERPOLO	VELA NUOTO ANCONA
COMO NUOTO	NUOTATORI RAVENNATI
AQUARIA	CUS GEAS MILANO

8 ^A /A - 12.03.2016	8 ^A /R - 21.05.2015
NC MONZA	CUS GEAS MILANO
MODENA NUOTO	BRESCIA WATERPOLO
NUOTATORI RAVENNATI	FONDAZIONE M BENTEGODI
PALLANUOTO COMO	AQUARIA
VELA NUOTO ANCONA	COMO NUOTO

9 ^A /A - 19.03.2016	9 ^A /R - 28.05.2016
FONDAZIONE M BENTEGODI	VELA NUOTO ANCONA
BRESCIA WATERPOLO	NC MONZA
CUS GEAS MILANO	PALLANUOTO COMO
COMO NUOTO	MODENA NUOTO
AQUARIA	NUOTATORI RAVENNATI



Eccellenza gir. A

BAGNOLESE

All: Siliigardi (c)
Arriv: Oliomarini (d, Melettolese), Lanziner (d, Reggiolo), Bellan (p, Campagnola), Notari (a, Ays), Lucchini (d, Carignano), Colla (c, Lentigione), De Pellegrin (d, Bibbiano), Conti (d, FalkGalileo), Bucci (d, Progetto Intesa)
Partenze: Pigioli (d, Casalgrande), Bonacini (p, Sp. Pievecella), Pagani (p, Carpineti), Spadacini (a, Folgore Rubiera), Fornaciari (c) e Bonini (d, Riese), De Simone (d, Cittadella), Bonacini (p, Pievecella)

BRESCELLO

All: Vitale (c)
Arriv: Pellacini (a, Carignano), Colacicco (p, Fiorenzuola), Bolsi (a, Colomo), Molinari (d, Fidenza), Dondi (p, Cremonese), Dallengio (a) e Copelli (c, Bibbiano), Carlini (c, Rolo), Fabris (d, Lentigione), Oppido (d, Montecchio), Maestrini F. (c, Colomo)
Partenze: Carra (p, fine attiv.), Ravanetti (d, Bibbiano), Pioletti F. (c, Carignano), Mangi (c, Il Cervo), Benecchi (d, Mezzani), Bottioni (d, S.Secondo), Aneschi (a, Langhiranese), Lambertini (d, Sporting S.ilario), Roncarati (a, Monticelli), Messori (d) e Lana (d, Boretto)

CASALGRANDESE

All: Cristiani (n)
Arriv: Formato (a) e Genova (c, Melettolese), Auregli (p, Progresso), Pigioli (d, Bagnolese), Fontanesi (a, Correggese), Piccinini (c, Reggiana), Mirra (c, Castellano), Barbieri (c, Parma), Vaccari (c, Fiorenzuola), Bovi (c, Pro Patria)
Partenze: Vado (a, Castelnuovo), Lionetti (c, Castellano), Simoni (d, Ays), Battara (p, S.Michele), Sganzerla (c) e Cati (d, Riese), Akilu (c, Carpineti), Baldacchini (d, fine attiv.), Mucci (d, fine attiv.), Berselli (d, svinc.), Manto (c, V.Gorzano)

CASTELVETRO

All: Serpini (n)
Arriv: Tammaro (c) e Mazzini (c, Ays), Rubini (c, Zocca), Pifferi (d) e Pillitteri (p, Correggese), Cozzolino G. (a, Altovicentino), Cozzolino S. (a, Rus Vico), Tagabolo (p, Pro Piacenza), Marani (c, Carpi)
Partenze: Ierardi (a, Fiorano), Pilia (c, Rolo), Ballotta (p, fine attiv.), Andreoli (c, S.Michele), Germano (d, svinc.), Nichola R. (c, Zocca), Filippone (c, Crevalcore)

CITTADELLA

All: Pedroni-Piccinini (n)
Arriv: Vecchi (d) e Mustafaj (c, Colombaro), De Simone (d, Bagnolese), Odoro (a, Formigine), Geti (c) e Ghirardelli (d, Modena), Saracino (d, Reggiana), Refolo (a, Sassuolo), Fantini (c, Lupia Castellini), Kpanti (a, Invicta), Fofo Wisdom (a, Salso), Agrillo (c, inattivo), o Gherlinzoni (a, S.Agostino)
Partenze: Covili (c, Gorzano), Annesi (d, Colombaro), Goldoni (c), Pezzella (a) e Barraco (p, Vignolese), Ferrari (d, Madonnina), Guido (c) e Biondi (c, Spilamberto), Tazzoli (c, Smile), Mazza (c, Suzzara), Fofò (a, Traversetolo), Fantini (c, Carpineti)

COLORNO

All: Piccinini (c)
Arriv: Oppici (p, Formigine), Lorenzini (a, S.Secondo), Delnevo (d) e Urbano (c, Lentigione), Schiaretto (d, Crociati)
Partenze: Bolsi (a, Brescello), Gargano (c, svinc.), Maestrini (c, Viadana), Bartoli (d, Campagnola), Pini (p, Medesano), Toniato (c) e Traorè (c, Luzzara), Vezzoni (c, Suzzara), Molinari (d, Brescello), Capocchiano (a, Il Cervo), Maestrini F. (c, Brescello), Montali (a, Borgo San Donnino)

FIDENTINA

All: Mazza (c)
Arriv: Batchou (c, Salsomaggiore), Alessandrini (d) e Pasaro (a, Formigine), Ghirelli (p), Fontana (c) e Gennari (c, Carignano), Melegari (d) e Taligiani (c, Crociati), Bergamaschi (p, Royale Fiore), Comani (c, Juventus Club), Perasso (a, Piacenza), Bertolotti (c, Biancazzurra)
Partenze: Visioli (c, Rolo), Riva (d, Agazzanese), Molinari (d, Brescello), Lucev (a, Pallavicino), Strozzi (c, fine attiv.), Mingardi (p, Langhiranese), Malvicini (d, svinc.), Cavicchia (d, svinc.), Taino (p, Nibbiano)

FIDENZA

All: Marchetti (n)
Arriv: Guzzon (p, Cavenago), Colombo (d, Sarzanese), Reverberi (a), Cocchi (c) e Ibrahim (c, Crociati), Araldi (p, Monticelli), Delandati (a, Carpi), Martini (a, Il Cervo), Soregaroli (d, Ciliverghe)
Partenze: Delporto (a) e Bersanelli (d, V.Carpaneto), Gilioli (a, Bibbiano), Grillo (c, Piccaro S.), Reggiani (d, Fiorenzuola), De Angelis (p, Lentigione), Biondi (a, Bibbiano)

FIORANO

All: Fontana (n)
Arriv: Ierardi (a, Castelvetro), Nicoletti (c, San Felice), Budriesi (a, Centese), Larotonda (d, Vultur), Costa (d, Medesane), Ligabue e Cavallini (c, Sassuolo), Teggi (c, Castelnuovo), Bernardo (a, Solierese)

Partenze: Zanasi (c, Fortitudo), Ficarelli (d, San Felice), Di Lillo (c, Castellano), Indrichio (p, Polinago), Campani (a, Scandianese), Mannina (c), e Girotti (c, Smile), Hamza (a) e Masi (d, Gorzano), Di Bernardo (d) e Marchetti (c, Castelnuovo), Forchignone (a, Levizzano Re), Balestrazzi (d, Fios Frugi), Touchani (c, Junior Fiorano), Beneventi (c, Colombaro), Manzini (d, Rosselli), Ferrari (a), Chiappini (c) e Cappi (a, Colombaro)

FOLGORE RUBIERA

All: Semeraro (c)
Arriv: Owusu (a, S.Michele), Spadacini (a, Bagnolese), Aieta (c) e Teggi (d, Correggese), Pè S. (c, Lentigione), Hoxha (a, Formigine), Borghi (a, Modena)
Partenze: Rabitti (a, Monticelli), Bruini (d, Campagnola), Baia (d, S.Faustino R.), Bondi (c, Montecchio), Pellacini (d, Levizzano Re), Ascarì (c, Solierese), Traorè (a, S.Felice)

FORMIGINE

All: Schillaci (n)
Arriv: Vernelli (d, Montebraro fp), Luvarghi (d, S.Michele), Abate (p) e Tripepi A. (c, La Pieve), Ansaloni (a) e Ganzerla (a, S.Felice), Kapig (a, Saliceta), Tudini (c, Castellano), Borghi (a, Sarego), Bergamini (a, Altopestine), Fornaciari (c, S.Michele)
Partenze: Oppici (p, Colomo), Hoxha (a, Folgore Rubiera), Puglisi (c, S.Michele), Alessandrini (d) e Pasaro (a, Fidentina), Budriesi (d) e Benedetti (d, Castellano), Essel (d, estero), Stradi (a, Castellano), De Vecchi (a, Ravenna), Fennino (a), Algeri (a) e Pederzoli (d, Colombaro), Monelli (c, estero), Artiaco (a, Smile), Casini (c, Colombaro), Caselli (c, S.Michele), Bergamini (a, Sermide)

LUZZARA

All: Dall'Asta (c)
Arriv: Piro (a, Biancazzurra), Martino (a) e Meneghinello M. (d) e Magro (d, Melettolese), Mussini (d, Cadelbosco), Toniato (c) e Traorè (c, Colomo), Guidetti (a, Scandianese), Pradella (p, Gonzaga), Guastalla (c, Mantova), Scappi (d, Lentigione)
Partenze: Fava (d, Carignano), Benassi (c), Rako (a) e Carvisiglia (a, Campagnola), Tenaglia (c, Picardo), Sonecini (d, Campesine)

PALLAVICINO

All: Barbieri (n)
Arriv: Arata S. (d, V.Carpaneto), Cossetti (a, Royale Fiore), Lucev (a, Fidentina), Bertelli (d, Codogno)
Partenze: Alberici (d, V.Carpaneto), Liverani (d, fine attiv.), Terranova (a, Castellano), Pellegrini (a, Sammargherite) e Bagatti (c, svinc.), D'Urso (c, Picardo)

ROLO

All: Ferraboschi (n)
Arriv: Ziliani (d) e Sarnelli (a, S.Michele), Pilia (c, Castelvetro), Visioli (c, Fidentina), Mantovani (p, Reggiolo), Rinaldi (d, Chievo), Lamia (c) e Faraci Muluken (c, Carpi), Sanna (a, Casalgrande), Arrasque (c, Correggese)
Partenze: Aldrovandi (d, Reggiolo), Guastalli (c, Rosselli), Bosi (c, Ganaceto), Carlini (c, Brescello), Giovanardi (c, svinc.), Sabatino (d, La Pieve)

SALSOMAGGIORE

All: Voltolini (c)
Arriv: Parra (c, Lentigione), Ghia (d, Soragna), Faye (c, Monticelli), Terzoni (a, Villanova)
Partenze: Cherubini (d, Carignano), Margini (d, Bibbiano), Franzini (c, Borgo S.Donnino), Batchou (c, Fidentina), Boselli (c, San Secondo), Wisdom (a, Cittadella)

SAN FELICE

All: Pellacini (c)
Arriv: Ficarelli (d, Fiorano), Pecorari (a) e Jabeur (a, Ays), Melara (d, Crevalcore), Di Natale (d) e Borghi (p, Modena), Bortolazzi (c, Junior Finale), Barbati (d, inattivo), Traorè (a, Folgore Rubiera), Fuscini (c, Zola Predosa), Della Corte (p, Bibbiano)
Partenze: Nicoletti (c, Fiorano), Vincerza (d, Dak), Beschi (c, Reggiolo), Ansaloni (c) e Ganzerla (a, Formigine), Franceschi (c, Villadoro)

SANMICHELESE

All: Pivetti (n)
Arriv: Fornaciari (c, Polinago), Annovi (a) e Andreoli (c, Castelvetro), Battara (p, Casalgrande), Puglisi (c, Formigine), Pastore (a, Olympi Salermo), Salsuolo), Zagnoni (d, Piacenza), Di Ceglie (p, Sassuolo), Caselli (c, Formigine)
Partenze: Ziliani (d) e Sarnelli (a, Rolo), Giaroli (p, Bibbiano), Owusu (a, Folgore Rubiera), Lettieri (p, Castelnuovo), Gibellini (c, Solierese), Luvarghi (d, Formigine), Barozzi (c, Gorzano), Riccò (c, F.Frugi), Pisani (c) e Biagini (c, Progetto Sassuolo), Donkor (c) e Fontana (d, F.Frugi), Annovi (a, Colombaro), Fornaciari (c, Formigine)

VIGOR CARPANETO

All: Lucci (c)
Arriv: Fumasoli (c, Cavenago), Alberici (d, Pallavicino), Feroli (c, Codogno), Caporali (a) e Piccolo (a, Fiorenzuola), Bersanelli (d) e Delporto (a, Fidenza), Bertelli (a, Pro Piacenza), Strozzi (d, Fidentina), Compiani (c) e Scarpa L. (d, Piacenza), Scarpa A. (c, Pro Piacenza), Ruffini (c, Vis Pesaro), Lucci (a, Fiorenzuola), Giorgi (d, svinc.)
Partenze: Antonini (c, F.Audax), Centofanti (a, Gotico Garibaldina) Arata S. (d, Pallavicino) Livelli (d, Agazzanese), Addabbo (p, S.Giuseppe)

Promozione gir. B

ARCETANA

All: Vincetti (c)
Arriv: Facciuti (d, V.Libertas), Rio (p, Casalgrande), Francia (c, Riese), Zecchini (d) e Migliorini (c, Castellano), Silvestri (a, Picardo)
Partenze: Pelatti (a, fine attiv.), Spallanzani (p, Cadelbosco), Tita (c, Borzanese), Paganelli (c, Ca-

stellano), Gozzi (d, Sammartinese)

CAMPAGNOLA

All: Reggiani (n)
Arriv: Catellani (a, FalkGalileo), Bruini (d, Folgore Rubiera), Benassi F. (c), Rako (a) e Carvisiglia (a, Luzzara), Bartoli (d, Colomo), Corradini (p, Bibbiano), Pastorelli (d, Solierese), Davoli (c, S.Prospero Cor.), Toscano (c, Sammartinese), Santini (p, Riese), Benassi L. (c) e Loda (a, Reggiolo), Rossi (a, Olginate)
Partenze: Bellan (p, Bagnolese), Tazzoli (a, Montecchio), Spaggiari (p, Riese), Piva (d, Governolo), Beschi (c, S.Felice), Dondi (d, Sarginesco), Campo (c, V.Libertas), Costa (d, Langhiranese), Papi (c, Sammartinese)

CARPINETI

All: Pattacini (n)
Arriv: Zampinetti (d, Montecchio), Coghi (d, Bibbiano), Pagani (p, Bagnolese), Predelli (a, Atl. Montagna), Mainini (d, Castellano), Akilu (c, Casalgrande)
Partenze: Debbia (p, Castellano), Morani (a, Vezzano), Bertolini (c, R.Casina), Rinaldi (c, Atl. Montagna), Cavalletti (p, Levizzano Re), Zampinetti (c, Montecchio)

CASTELNUOVO

All: Consoli (n)
Arriv: Carbone (a, Castellatessa), Di Bernardo (d, Fiorano), Fontanesi (a, Real Modena), Lettieri (p, S.Michele), Palladini (d, Formigine)
Partenze: Sola (a, Solignano), Bugli Giovanardi (a, svinc.), Casagrandi F. (d, S.Cesario), Malavasi p, V.Gorzano), Del Carlo (d, svinc.), Baldacchini (d, estero), Marchetti (d, Real Modena fp), Ghiraldini (p, Castelnuovo), Bertolini (c, R.Casina), Ganzerla (c, Solignano)

CENTESE

All: Turriziani (n)
Arriv: Battaglia (d, R. Miramare), Garofolin (c, Sambonifacese), Paglionico (d, Torcona), Palac (p, inattivo), Trabucco (a, R.Misano), Tomarelli (p, Audace Sanvito), D'Aniello (c, Morro d'Oro), Bi Zambale (a, Trezzano), Kanazue (d, Opitergina), Bianconi (a, inattivo)
Partenze: Alberghini (p, S. Agostino), Beccati (a, XII Morelli), Budriesi (a, Fiorano), Dal Rio (a, Ays Calderara), Leggeri (c) e Govoni G. (c, Casumaro), Di Blasi (c) e Franchino (a, Crevalcore), Maestri (c, Copparese)

COLOMBARO

All: Farneti (n)
Arriv: Rizzuto (a) e Faroni (c, Scandianese), Gozzi (c) e Soli (a, Real Modena), Annesi (d, Cittadella), Beneventi (c, Fiorano), Ferrari (a), Chiappini (c) e Cappi (a, Fiorano), Poggioni (c, Casalechio), Casini (c), Bozzani (d) e Succi (p, Formigine), Altariva (c, Castelvetro), Annovi (a, S.Michele)
Partenze: Pederzoli (d) e Feninno (a) e Algeri (a, Formigine), Montorsi (c, Rosselli), Vecchi (d) e Mustafay (c, Cittadella), Indrizzi (d, Modena fp), Azzolina (a, Magreta), Romagnoli (d, Vignolese)

CREVALCORE

All: Santeramo (n)
Arriv: Zambonelli (p, Airone), Di Blasi (c) e Franchino (a, Centese), Filippone (c, Castelvetro), Vecchi (p) e D'Este (a, Castellano), Shehu (d, Casalechio)
Partenze: Melara (d, S.Felice), Malizia (d, Ays), Bretta (p, fine attiv.), Lippi (p, svinc.), Farneti (a, Benvivoglio), Vrgovic (c, S.Anna)

FARO

Allenatore: Cati (c)
Arriv: Tonelli (c, Bologna), Gandolfi (p, Pistoiese), Mazzetti (d, Appennino)
Partenze: Cordisco (p, Castelnuovo), Pepe (c, Fanano)

FABBRICO

All: Iori (n)
Arriv: Alinovi (c, Dolny Kubin), Beccaria (a, Crociati), Rufo (p, Villafranca), Sery (c, Concordia), Ben Hassen (a, Guastalla)
Partenze: Notari N. (d, Scandianese), Notari L. (c, Casalgrande)

FALKGALILEO

All: Cangiulli (c)
Arriv: Di Sisto (d, Castelnuovo), Pantaleoni (p, Reggiolo), Sorrentino (a, Monticelli), Zoina (a, Traversetolo), Di Cesare (c, inattivo), Bini (d, Cadelbosco), Durante (c, Reggiana), Occhipinti (a, Correggese), Bernar (c) e Dei Forti (p, Riese)
Partenze: Catellani (a, Campagnola), Fomili (d, V.Libertas), Pozzi (a, svinc.), Botta (c, fine attiv.), Catellani (a, Campagnola), Marani (c, Viamiglia), Formentini (c) e Bolondi (a, Daino S.Croce)

LA PIEVE

All: Lodi (c)
Arriv: Rossi (c) e Azzouzi (a, Casalechio), Di Costanzo (a, Solierese), Pecora (a, Montebraro), Pavarotti G. (a), Pizzi (d) e Benedetti (p, Castellano), Leonardi (p, Casalgrande), Doro (c, Sanluri), Pulga (c, inattivo), Melis (a) e Pavarotti E. (d, Reggiana), Sabatino (d, Rolo)
Partenze: Federici (p, Rosselli fp), Bernardo (a, Solierese), Costantini (d, Gino Nasi fp), Pittalis (d) e De Luca (a, Castellano), Zarcone (a, svinc.), Di Bona (a, fine attiv.), Palmieri (d), Piccinini (c) e Pedrazzi (a, Ravarino), Abate (p) e Tripepi A. (c, Formigine), Zarcone (a, Smile)

MONTEOMBRARO

All: Mezzetti (n)
Arriv: Cristoni (d, Persiceto), Venturini (c, Union Vignola), Ruspignari (d) e Reggiani (c, Castellano), Garofalo (d, Castellatessa), Nannini (a, Rosselli), Doffour (c) e Alcani (c, Castellano), Mezzetti (d, F.Frugi), Gobbi (p, Polinago), Fometti (d, Fidenza)
Partenze: Altafini (a, Maranello), Vernelli (d, Formigine fp),

Moranda (d) e Millemaci (d, Castelvetro), Pecora (a, La Pieve), El Aissoui (c, Levizzano), Zanetti (a, Chieti), Mabelli (c, Levizzano Re)

REGGIOLO

All: Bizzoccoli (c)
Arriv: Spaggiari (p, Riese), Azzanzini (a) e Piva (d, Governolese), Beschi (c, S.Felice), Dondi (d, Sarginesco), Aldrovandi (d, Rolo), Sogliani A. (c) e Sogliani C. (a, Cpc S.Lazzaro), Ficarelli (c, Riese)
Partenze: Lanziner (d, Bagnolese), Pantaleoni (p, FalkGalileo), Fogliani (d, Riese fp), Benassi (c) e Loda (a, Campagnola), Campedelli (c, V.Mandrio), Mantovani (p, Rolo), Lorenzini (a, Guastalla), Allai (c, Boretto), Culzoni (d, Riese fp)

RIESE

All: Pavasi (n)
Arriv: Dei Forti (p, Cadelbosco), Bernar (c, Campagnola), Caiti (d) e Sganzerla (c, Casalgrande), Belluzzi (a, S.Felice), Fornaciari (c) e Bonini (d, Bagnolese), Campana (d, Melettolese), Jovic (a, United Carpi), Culzoni (d, Reggiolo fp), Bellelani (a, Mantova), La Salvia (a, V.Cibeno)
Partenze: Sackey (c, Rosselli), Montorsi (c, Rosselli), Ricaldone (d, Solierese), Venturi (d, V.Mandrio), Francia (c, Arcetana), Amaranti (c) e D'Elia (c, United Carpi), De Caroli (p, Novese), Berselli (c, Sammartinese), Belluzzi (a, Solierese), Ficarelli (c, Reggiolo), Dei Forti (p) e Bernar (c, FalkGalileo), Fornaciari (c, Bibbiano)

ROSSELLI

All: Zanasi (c)
Arriv: Federici (p, La Pieve), Paradisi (d, Solierese), Pattacini (c) e Sghedoni (d, Castellano), Montorsi M. (c, Colombaro), Montorsi E. (c, Riese), Modena (a, Colombaro), Manzini (d, Fiorano), Guilouzi (c, Solierese), Righi (d, Modena), Lusuardi (a), Castropignano (a) e Baroni (c, G.Nasi), Guerra (d, Sassuolo), Guastalli (c, Rolo), Sackey (a, Riese)
Partenze: Toso (d), Turci (c), Signinoli (d) e Monzani (d, Ganaceto), Nannini (a, Montebraro), Carletti (p, fine attiv.), Stanzani (d, V.Campasso), Biondo (c), Federico (c) e Malavasi (d, Manzolino), Bozhilov (c, Fortitudo), Modena (a, Vignolese), Rosi (c, Gaggio)

SCANDIANESE

All: Bonini (c)
Arriv: Campani (a, Fiorano), Notari N. (d, Fabbri), Anang (c, Pavullese), Giardina (c, Ays), Amadori (d, Castelvetro), Fusco (c, Castellatessa), Gibellini (c, Modena), Fontana (c, Reggiana)
Partenze: Rezzouky (c, Pievecella), Zanni (d) e Campanini G. (p, Levizzano Re), Rizzuto (a) e Faroni (c, Colombaro), Campanini D. (d, Bellarosa), Gualandri (p, Casalgrande), Guidetti (a, Luzzara), Lombardi (d, Atl. Montagna), Nasi (c, Puianello), Rossi (c, Casalgrande)

SOLIERESE

All: Notari (n)
Arriv: Bernardo (a, La Pieve), Ricaldone (d, Riese), Pedroni (d, Real Modena), Gargano (a, S.Marconi), Saguatti (c, Casalechio), Gibellini (c, S.Michele), Corradini (p, Carpi), Ascarì (c, Folgore Rubiera), Tewachew (c, Reggiana), Corradini (p, Carpi), Belluzzi (a, Riese)
Partenze: Guilouzi (c, Rosselli), Di Costanzo (a, La Pieve), Luvarghi (d, svinc.), Tripepi D. (c, Vignolese), Bigi (p, Ganaceto), Battipaglia (c, Vis S.Prospero), Pastorelli (d, Campagnola), Bernardo (a, Fiorano)

ZOCCA

All: Cioni (c)
Arriv: Sultafa (c, Real Modena), Nichola R. (d) e Karam (c, Castelvetro), Nichola V. (a, Ays), Garagnani (c, Vignolese)
Partenze: Rubini (c, Castelvetro), Della Santina (a, Saliceta), Ouyassin (c), Pianazzi (p), Baccolini (c), Giusti (d), Amaroli (a), Barbieri (d) e Piccinini (a, Roccamalatina), Finarelli (c, R.Modena)

Prima categoria C

BOCA BARCO

All: Lodi (n)
Arriv: Ferrarì (c, Malagoli (c, Puianello), Azzali (d) e De Medici (c, Puianello), Pedroni (a, Bellarosa), Ruggiero (p, Monticelli), Russo (d, Bellarosa), Tosi (d, Montecchio) Vicentini (c, svinc.), Gatti (d) e Grassi (c) e Sacconi (c, FalkGalileo), Bestford (c, Campesine)
Partenze: Zaccone F. (c) e Zaccone S. (a), Gamma (a) e Masini (c, Giovanni XXIII), Garofalo (d, V.Libertas), Davoli (d, Pievecella), Silvi (c, S.ilario), Ferrari (d), Nironi (d) e Rocchi (d, Pievecella), Bonibaldoni (p, svinc.)

CADELBOSCO

All: Cifarelli (c)
Arriv: Bellotti (p, Folg. Rubiera), Spallanzani (p, Arcetana), Sonko (c) e Borghi (d, Reggio L.), Didebashvili (d), Campa M. (d), Lasha (d) e Campa S. (d, Riese), Bondavalli (d) e Gelosini (c, Falk), Troka (d, Bagnolese), De Vietto (d, 4 Castella), Venturi (c, Gualtierese), Balduino (a, Santos), Idi (a, Borzanese), Vinceti (a, Vezzano)
Partenze: Dei Forti (p, Riese), Tebaglia (a, Picardo), Graziosi (a, S.ilario), Ruggeri (c, Poviigliese), Lasagni (c, Guastalla), Verbitchi (c, Campesine), Mussini (d, Luzzara), Bini (d, Falk)

CAVEZZO

All: Bini (n)
Arriv: Badiali (p, S.Felice fp), Gallerani (p), Isgrò (c), Giannetto (a) e Rinieri (c, Vis S.Prospero), Troncone (a, Real Panaro), Riccò (c) e Muratori (d, Medolla), Di Cecilia (a, S.Prospero Cor.), Carducci (c) e Lugi (c, Solierese), Modena (c, inattivo), Ortolu (c, Gne. Schivonaglia), Perboni (d, Y.Boys), Balugani (a, inattivo), Mazzeletti (d, Concordia), Fanelli (c, Cortilese), Agyei (c, Solierese), Mancini (c, inattivo), Guidetti (c, Sammartinese), Vancini (d, Governolo)
Partenze: Martinelli (d), Zanichelli (d), Pucillo (a) e Gualdi (p, V.Cibeno), Dalleodonne (c, Ravarino), Crespi (c, Concordia), Viperino (a, V.Mandrio), Giannuzzi (d,

S.Cesario), Marchi Baraldi (c, United Carpi), Melis (c, Sammartinese), Gibellini (d, S.Damaso)

GUASTALLA

All: Iotti (c)
Arriv: Andreani (p, Suzzara), Gandolfi (d, Viadana), De Angelis (d, Gualtierese), Iembo (a, Melettolese), Lasagni (c, Cadelbosco), Corradini (c, Saturno), Riga (a) e Charalambopoulos (p, Sp. Pievecella), Alberini (d, Gualtierese), Lorenzini (a, Reggiolo)
Partenze: Becchi (d, fine attiv.), Chierici (a, fine attiv.), Menozzi (p, fine attiv.), Dallasta (c, Lemignano), Souare (d, Levante), Ben Hassen (a, Fabbri)

MASSESE

All: Breveglia (c)
Arriv: Sinisi (c, Sermide), Cavani (a, Concordia), Bernardi (a, Decima), Gallerani (d, Burana), Spagnolini (c, Nonantola), Levrat (d, Ravarino), Guio (d, Gallo), Malaguti (p, inattivo)
Partenze: Campagnoli (d, fine attiv.), Vincenzi (p) e Frison (c, J.Finale), Baraldi (a, San Prospero), Bretta (a, Medolla), Malaguti (d, XII Morelli fp), Contini (d, Riva), Govoni (d, Audax), Tassi (a, Medolla), Marchetti (c) e Melloni (d, Gavellese)

MASONE

All: Botta (n)
Arriv: Manfredi (c, Daino S.Croce), Montanini (a, Sammartinese), Sessa (a, Atl. Montagna), Boni (d, Arcetana), Chierici (d, inattivo), Saylon (c) e Cavazzoli (a, Folgore Rubiera), Pezzi (p, V.Mandrio)
Cessioni: Cuppone (a, Pievecella), Lamia (p) e Saydaoui (c, Bad Boys), Apasu (a, Pievecella), Thambinayagam (c, svinc.)

PERSICETO

All: Fancelli (n)
Arriv: Bolognesi (d, inattivo), Compagnucci (c, Corticella), Madriseli (d) e Farisco (d, Vadese), e Magistro (d, S.Cesario), Lanzarini (c) e Marchesi (a, Centese), Baattout (p) e Veronesi (a, Sala Bolognese), Cavicchioli (c, Castelnuovo), Cataldo (a, Osteria Grande)
Partenze: Cristoni (d, Montebraro), Lelli (c, Nonantola), Serrazanetti (d) e Maini (c, Tre Borgate), Gynaj (a, Decima), Cavalieri (d, svinc.), Martinelli (d), Muzzioli (d) e Benvivoglio (c, Crevalcore fp), Tatani (a, svinc.)



Calcio Uisp. Il comunicato

NORME TESSERAMENTO. Rappresento per intero il comma "G" dell'art. 14 delle norme di partecipazione. "Alle Società che disputano campionati Figc di 3a e 2a categoria è consentito utilizzare un massimo di 2 giocatori inseriti in una apposita lista di 5 giocatori comunicata alla Lega Calcio entro il 31 gennaio e pubblicata sul Comunicato Ufficiale; nel caso non venga pubblicato sul Comunicato Ufficiale la lista non è autorizzata (eventuali errori vanno segnalati prima della pubblicazione del comunicato successivo). E' vietato l'utilizzo di tutti i giocatori Figc che siano stati inseriti in almeno una lista gara in 1a categoria o superiore (Promozione, Eccellenza ecc.). La normativa vale anche per giocatori di Promozione o superiore svincolatisi a stagione in corso (sessione di svincolo invernale). Gli Atleti Figc di 1a e 2a e 3a categoria svincolati entro Dicembre e pubblicati sui comunicati federali dell'anno in corso sono considerati giocatori liberi. Gli Atleti Figc di 1a e 2a e 3a categoria in possesso di regolare nulla osta e che dal 1° Gennaio non parteciperanno ad alcuna gara FIGC potranno essere tesserati entro Lunedì 1 Febbraio 2016. In caso di presunte irregolarità segnalate da una Società sarà compito del segnalante fornire prove ufficiali (referti gara, comunicati federali) comprovanti il fatto in quanto la Lega Calcio Uisp non ha accesso ad alcun database federale per potere effettuare un controllo preventivo.

SOSPENSIONE CAMPIONATI. Categoria Dilettanti. I Girone A e B hanno l'ultima giornata il 27/11/2015 eccetto i recuperi sparsi. Il girone C ha l'ultima giornata il 30/11/2015 eccetto recuperi sparsi. I girone D ed E hanno l'ultima giornata il 14/12/2015 eccetto recuperi sparsi. Categoria Eccellenza. Il girone A ha l'ultima giornata il 11/12/2015. Il girone B chiude il 12/12/2015. Il girone C chiude il 30/11/2015. Il girone D finisce il 14/12/2015. Restano in calendario i recuperi sparsi.

ALLENATORI UISP. È possibile rinnovare il tesserino tecnico da allenatore UISP. Il costo sarà di 8. Per il rinnovo è necessario presentarsi presso gli uffici della Lega Calcio con il seguente materiale: - n°1 fototesserina - numero di tessera associativa UISP 2015/2016 (il cartellino di tipo D che viene utilizzato per scendere in campo); nel caso per la stagione 2015/2016 non si sia tesserati UISP non è necessario.

CORSO "ALLENATORI. Come ogni anno la Lega Calcio Uisp organizzerà un corso per "Allenatori- Educatori di Calcio". Il corso avrà inizio nei primi giorni di Febbraio 2016 ed avrà una durata indicativa di 18-20 lezioni con conclusione a fine Marzo 2016. Il costo sarà di 200 a partecipante da saldare entro la fine del mese di Dicembre. Il numero di posti è limitato a 25 partecipanti. Sono ancora disponibili alcuni posti, chi fosse interessato è pregato di inviare una mail con il modulo di iscrizione compilato all'indirizzo legacalcio@uispmo Modena. it e procedere al saldo della quota di iscrizione una volta confermata la ricezione della scheda di iscrizione. NULLA OSTA Raval di Federico (Pol. Gaggio ASD).

REGIONALE CALENDARIO. Amatori Novellara-Cabassi Union Carpi (gio 10/12 ore 21:15 Novellara) Club Giardino-Fontevivo (gio 10/12 ore 21:15 Carpi Club Giardino) La Patria Real Carpi-Dogana Fontana (gio 10/12 ore 21:15 Carpi Pietri) Rubierese-Pol. Brescello (gio 10/12 ore 21:15 Campogalliano) Caorso Autolazeta-Club 33 (gio 10/12 ore 21:15 Caorso).

RISULTATI. Dilettanti Girone A Ancora SalottoRegina - Savignano A.S.D. 1 - 1 Piumazzo Arci - Union Vignola 2 - 1 Avis B - Kaleido 0 - 4 Pgs Smile - Farneta 3 - 4 Casona Festà - Solignano 1 - 1.

Disciplina Ammoniti: Gianfranco Prandini, Marco Apolini (Ancora SalottoRegina); Diego Galvani (Farneta); Paolo Giangrande, Emiliano Boccaletti (Kaleido); Fabio Barbolini (Pgs Smile); Andrea Ferrari (Solignano). Diffide: Riccardo Pompita, Alfredo Talmo (Avis B); Selman Daja (Kaleido); Mauro Bedetti (Pgs Smile). Una giornata: Marcello Ascari (Avis B); Marco Serradimigni, Cristian Pugnaghi (Farneta); Gabriele Vandelli, Gian Luca Chierici (Solignano). Tre giornate: Ionel Marius Voinea art 132/15 RD (Avis B); Massimo Vito Luciano art 132/15 RD (Kaleido). Sanzioni squadre: Farneta(multa euro 5 art 98).

Dilettanti Girone B Limidi Atletico - Bertola 0 - 0 De.Co. Sporting - Baggiovarena Beer Stop 2 - 1 Turk Gucu - V. Castel-



ECCELLENZA Equipe S.Margherita

franco 3 - 3 Maritain - Nonatula 1 - 1 Isicom Modenese - Paraguay 2 - 1.

Disciplina Ammoniti: Michele D'eredita', Fabio Vaccari (De.Co. Sporting); Roberto Centorame (Isicom Modenese); Vincenzo Toppo (Maritain); Gianni Bompani, Carmine Chiella, Elis Piccinini (Nonatula); Pasquale Di Napoli, Pierpaolo Rubini (V. Castelfranco). Diffide: Leonardo Iannuzzi (Baggiovarena Beer Stop); Fausto Coluccia (De.Co. Sporting); Antonio Scutto (Isicom Modenese); Alessandro Leopardi (Nonatula). Una giornata: Marco Barbantini, Pasquale Musto (Bertola); Angelo Romeo (Maritain); Jose Osvaldo Sanchez Coronel (Paraguay); Ozgur Ozcan (Turk Gucu).

Dilettanti girone C: Avis Nonantola - Union 90 S Biagio 2 - 2 5 Ponti - Wam Group 4 - 3 Cortilese - Sanmarinese 1 - 2 Lomididi Fumino - Avis Nonantola 1 - 0 Union 90 S Biagio - Forum Bastiglia 1 - 1. Disciplina Ammoniti: Andrea Bigi, Riccardo Righi, Simone Testi, Alberto Vaccari, Marcello Palopoli (Avis Nonantola); Sandro Copelli, Vincenzo Bovio (Cortilese); Giuseppe Civita (Forum Bastiglia); Roberto Malavasi (Sanmarinese); El Habib Haffoud (Unione 90 S Biagio). Diffide: Vincenzo Giannetta (Avis Nonantola); Andrea Viola (Sanmarinese); Anthony Gussi (Wam Group). Una giornata: Simone Pennetti (Avis Nonantola); Fabio Mantovani, Daniele Stefanini (Sanmarinese); Simone Paltrinieri (Unione 90 S Biagio).

Dilettanti Girone D: Levizzano Doc - Waycon 1 - 0 Furmezen U.S. - Ranger 7 - 3 Montebaranzone - Youmobile Gorzano 3 - 3 Piumazzo G.E.S. - PGS Baggiovarena 1 - 0 Castellaran ASD - Baggiovarena Delta 0 - 3.

Disciplina. Ammoniti: Emer Borghi (Baggiovarena Delta); Luigi Bazzini (Castellaran ASD); Matteo Bortolotti, Alessandro Mandala' (Furmezen U.S.); Klodjan Tafa (Levizzano Doc); Davide Franchini (Montebaranzone); Nicola Capezzeria (PGS Baggiovarena); Matteo D'aluisio (Piumazzo G.E.S.); Yuri Trenti (Ranger); Giacomo Canosa, Davide Montecchi (Youmobile Gorzano). Diffide: Mattia Barbari (Baggiovarena Delta); Abdelgani Riah (Montebaranzone); Antonio Calabrese, Ayoub Khalil (Ranger); Andrea Casari (Youmobile Gorzano). Una giornata: Simone Berselli (Furmezen U.S.); Alessandro Bagatti (Levizzano Doc); Francesco Sala (Montebaranzone); Alessio Abbati (Waycon).

Dilettanti Girone E Baggiovarena - Colomba 2 - 1 G.S. A.B.C. - Euro Casa 1 - 1 Union 90 - Rosselli Almac 1 - 1 Kos - Athletic River 1 - 2 Tecnodiamant Magreta - Dharmaset 2 - 0.

Disciplina Ammoniti: Mohamed Savri Nhari (Athletic River); Fabio Abbracciavento (Dharmaset); Leonardo Maletti (Kos); Cosimo Micco (Rosselli Almac); Riccardo Teodori (Tecnodiamant Magreta); Massimo Papale, Marco Russo (Union 90). Diffide: Davide Valli (Athletic River); Nicolas Sorce (Euro Casa); Federico Piccinini, Alessio Pisa (Kos); Marcello Beneventi, Franco De Rose, Fabio Grassi (Rosselli Almac). Una giornata: Alessio Balatti (Euro Casa); Devis Varolo (Union 90). Sanzioni squadre: Rosselli Almac(multa euro 5 art 101).

ECCELLENZA Girone A Balena - Cermasi Mulini 3 - 3 4 Ville Pol. - S. Damaso Lovers 1 - 1 Crevalcore Amatori - Villa D'oro 2 - 0 Spm Rosselli - Club 33 Tecnocasa 5 - 1.

Disciplina Ammoniti: Luca Lancellotti (Balena); Enrico Rigo (Cermasi Mulini); Simone Guidotti (Crevalcore Amatori); Mirko Malagoli, Marco Augusto Pellegrini (S. Damaso Lovers); Sergio Moro Torres (Spm Rosselli); Massimo Gasparini (Villa D'oro). Diffide: Giampaolo Spaggiari (4 Ville Pol.); Francesco Bufalini (Balena); Ricardo Enrique Arrascue Cervera (Cermasi Mulini); Antonio Amarone (Club 33 Tecnocasa); Matteo Bentivogli (Crevalcore Amatori); Alberto Escriba Lopez (Spm Rosselli). Una giornata: Massimiliano Barbanti (4 Ville Pol.); Cristian Lodi, Roberto Morgante (Cermasi Mulini); Gianluca Rossini (Club 33 Tecnocasa); Stefano Reggiani (Crevalcore Amatori); Stefano Leonardi (S. Damaso Lovers).

ECCELLENZA Girone B: Gaggio - Fides Panzani 0 - 3 Budrione - Migliarina 0 - 1 Modenese M.C.I. - Olimpia 1983 4 - 1 Olympic Arcobaleno - La Meridiana 1 - 0 Equipe S.Margherita - Sporting Sassuolo 0 - 7 Cabassi Union Carpi - Athletic Forno 4 - 0.

Disciplina Ammoniti: Roberto Ricchi (Athletic Forno); Alessandro Nicolini (La Meridiana); David Frimpong (Modenese M.C.I.); Francesco Martinelli (Olimpia 1983). Diffide: Davide Andreoli, Gianfranco Di Natale, Federico Gorni, Andrea Leoncini (Budrione); Mario Mezzullo (Fides Panzani); Domenico Falco (Migliarina); Maurizio Baricordi, Fabio Casalini (Modenese M.C.I.); Simone Farina (Olympic Arcobaleno). Una giornata: Marco Puccini (Equipe S.Margherita); Marco Lobresca (Olimpia 1983). Sanzioni squadre: Cabassi Union Carpi(multa euro 10,00 art 101); Modenese M.C.I.(multa euro 5,00 art 101).

ECCELLENZA girone C: Nonantola-Pieve - Novi 1 - 4 Ganaceto - Canarini Fossa 2 - 0 Quarantolese - Vis S. Prospero 0 - 1 Medolla - Club Giardino B 2 - 0.

Disciplina Ammoniti: Federico Reverberi (Club Giardino B); Stefano Bertolani, Davide Cavazzuti (Ganaceto); Gianmarco Baraldi (Medolla); Filippo Cavazza (Nonantola-Pieve); Mario Caucci (Novi); Matteo Cremonini, Giacomo Reggiani (Vis S. Prospero). Diffide: Orville Bosi baranzone; Andrea Camurri (Ganaceto); Francesco Borra (Medolla); Lorenzo Borciani, Simone Fontana, Luca Guadagnini (Vis S. Prospero). Una giornata: Fabio Cavicchioli (Medolla); Antonio Di Stasi (Novi). A tempo: Giammarco Ascari a tutto il 01/04/2016 art 130/14 RD e art 13 NP (Medolla).

ECCELLENZA girone D: Real Usco - Nuova Marzaglia 2 - 2 Rubierese Il Viale - Pandora United 4 - 1 Junior Fiorano - S. Damaso Bianca 3 - 2 Gran Morane - San Paolo 0 - 5.

Disciplina Ammoniti: Manuel Colella (Junior Fiorano); Attilio Migliorini (Pandora United); Beniamino Aprile, Rodolfo Martinez (Real Usco); Matteo Giganti (S. Damaso Bianca). Diffide: Giacomo Fioresi (Gran Morane); Francesco Di Bitetto (Junior Fiorano); Emanuele Montorsi, Luca Ronchetti (Nuova Marzaglia); Roberto Ansicora (Pandora United). Una giornata: Antonio Vuolo (Gran Morane); Gaston Vilafane, Claudio Totaro, Giuseppe Raimondo (Real Usco).

CALENDARIO. (attenzione alle partite rinviate dalla Lega). Variazioni Eccellenza-Girone A: Club Giardino-Club 33 (gio 3/12 ore 20:30 Carpi Club Giardino). Girone B: Olimpia-Equipe S.Margherita

(sab 5/12 ore 14:30 Gargallo).

GIOVEDÌ 10/12. Dilettanti-Girone D (10 A) Castellaran ASD - Consolata 21:30 Castellaran Piumazzo G.E.S. - Baggiovarena Delta Mer 09/12 21:00 Piumazzo Montebaranzone - PGS Baggiovarena Mer 09/12 21:00 Sassuolo M.S.Cimino Furmezen U.S. - Youmobile Gorzano Mer 09/12 21:00 FormigineS.Franc.Sin Levizzano Doc - Ranger 21:00 Levizzano Parr.le.

Dilettanti-Girone E (10 A) Kos - Tecnodiamant Magr 21:15 Mo Saliceta Sint.21:15 Mo Saliceta Sint. Linea Luce - Athletic River 21:00 Mo Baroni 1 Union 90 - Forese Nord Mer 09/12 21:00 Mo S. Damaso M. Neri G.S. A.B.C. - Rosselli Almac Mer 09/12 21:00 Mo Morselli 2 Baggiovarena - Euro Casa Mer 09/12 21:00 Mo Bagg. Dugoni Colombaro - Dharmaset 21:00 Colombaro.

ECCELLENZA-Girone A (11 A) S. Damaso Lovers - Cermasi Mulini 21:00 Mo S. Damaso M. Neri Villa D'oro - Balena Ven 11/12 21:00 Mo Baroni 1 Ciuffi Pazzi - 4 Ville Pol. Ven 11/12 21:00 Manzo Club 33 Tecnocasa - Crevalcore Amator rinvia Lega per regionale Mortizuoelse - Club Giardino A rinvia Lega per regionale.

ECCELLENZA-Girone D (10 A) Gran Morane - Prignanese rinvia Lega Junior Fiorano - San Paolo 21:00 Fiorano Ferrari sint Rubierese Il Vial - S. Damaso Bianca rinvia Lega per regionale Crown Aerosols - Pandora United Mer 09/12 21:30 Vignola Brodano Parr Real Usco - Albero D'Oro rinvia Lega.

SABATO 12/12. Eccellenza-Girone B (13 A) N.D.N. - Athletic Forno 15:00 Panzani Sporting Sassuolo - Cabassi Union Car Dom 13/12 10:30 S.Michele Sporting Equipe S.Margheri - Olympic Arcobalen 15:00 Vignola Ferrari Olimpia 1983 - La Meridiana 14:30 Carpi Gargallo Modenese M.C.I. - Migliarina 13:30 Mo Incerti Budrione - Fides Panzano 14:30 Carpi Budrione.

LUNEDÌ 14/12. Dilettanti-Girone D (11 A) Ranger - Waycon 21:00 S. Vito Locale Youmobile Gorzano - Levizzano Doc 21:00 Maranello Ferrari PGS Baggiovarena - Furmezen U.S. 21:00 FormigineS.Franc.Sin Baggiovarena Delta - Montebaranzone 21:00 Mo Bagg. Dugoni Consolata - Piumazzo G.E.S. 21:00 Sassuolo Consolata.

Dilettanti-Girone E (11 A) Euro Casa - Colombaro 21:00 Casinal Gibellini Rosselli Almac - Baggiovarena 21:00 Mo Casini Forese Nord - G.S. A.B.C. 21:00 Mo Albaro Forese Athletic River - Union 90 21:00 Bomporto nuovo Tecnodiamant Magr - Linea Luce 21:00 Magreta com Dharmaset - Kos 21:15 Mo Saliceta Sint.

ECCELLENZA-Girone D (11 A) Albero D'Oro - Nuova Marzaglia 21:00 Sassuolo Bocedi Pandora United - Real Usco 21:00 Sassuolo M.S.Cimino S. Damaso Bianca - Crown Aerosols 21:00 Mo S. Damaso M. Neri San Paolo - Rubierese Il Vial 21:00 Mo Mazzoni Prignanese - Junior Fiorano 21:00 Prignano.

Recuperi

Dilettanti girone E: Linea Luc-Forese 2-4. Eccellenza girone D: Crown-Albero d'Oro 2-1

CALCIO A 7 RESULTS section containing two tables (Girone A and Girone B) with columns for Team, Points, Wins, Losses, Draws, and Goals. Includes team photos for Skaravalg Kos and Virtus To.di.

ato numero 14 dei campionati adulti



PICCOLI AZZURRI D La Villa d'Oro



PICCOLI AZZURRI D Il Gaggio



Women in Run: a Modena un altro successo

■ **MODENA.** Ancora una volta Modena ha risposto presente al running flash-mob benefico nazionale, organizzato da Women in Run. Ritrovo e partenza di fronte al negozio Run&Fun di via Morane 366, all'ingresso del Parco della Resistenza, partner tecnico dell'iniziativa. Oltre venti le città di tutta Italia che hanno raccolto l'iniziativa, in occasione della Giornata Internazionale per l'Eliminazione della Violenza sulle Donne. Quest'anno la raccolta fondi era a sostegno del progetto "Nei Panni dell'Altra", targato ActionAid, charity partner di Women in Run. Coordinatrice dell'evento modenese sarà ancora una volta la nutrizionista modenese Chiara Mezzetti, alla guida delle Women in Run.



LE PREVISIONI DEL TEMPO IN REGIONE

Legenda



OGGI
 Probabile nebbia diffusa. I venti saranno prevalentemente deboli e soffieranno da ponente con intensità di 3 km/h. Possibili raffiche fino a 4 km/h. Temperature: 4°C la minima e 6°C la massima. Quota 0°C a 3250 metri.

DOMANI
 Prevista nebbia in banchi o estesa. I venti saranno prevalentemente deboli e soffieranno da ESE con intensità di 2 km/h. Possibili raffiche fino a 5 km/h. Temperature: 4°C la minima e 7°C la massima. Quota 0°C a 2900 metri.

DOPodomANI
 Nebbia in banchi. Vento assente. Temperature comprese tra 4°C e 8°C. Quota 0°C a 3500 metri.

LE PREVISIONI A MODENA

Giorno	NOTTE		MATTINA	
	Icona	Condizioni	Icona	Condizioni
Venerdì 4 DICEMBRE		Nebbia		Nebbia
	Temperatura	5 °C	5 °C	
	Umidità	97%	95%	
	Precipitazioni	deboli	deboli	
Sabato 5 DICEMBRE		Nebbia		Nebbia
	Temperatura	4 °C	4 °C	
	Umidità	96%	95%	
	Precipitazioni	deboli	assenti	
Domenica 6 DICEMBRE		Nebbia		Coperto
	Temperatura	4 °C	6 °C	
	Umidità	97%	94%	
	Precipitazioni	deboli	assenti	
POMERIGGIO		SERA		
	Nebbia		Nebbia	
Temperatura	6 °C	5 °C		
Umidità	95%	96%		
Precipitazioni	deboli	deboli		
Vento	W 3 km/h debole	moderato		
Temp. percepita	6 °C	5 °C		
Zero termico	3250 m	3130 m		
POMERIGGIO		SERA		
	Coperto		Nebbia	
Temperatura	7 °C	6 °C		
Umidità	95%	97%		
Precipitazioni	deboli	deboli		
Vento	E 2 km/h debole	ESE 2 km/h debole		
Temp. percepita	7 °C	5 °C		
Zero termico	2830 m	2900 m		
POMERIGGIO		SERA		
	Coperto		Nebbia	
Temperatura	8 °C	7 °C		
Umidità	92%	99%		
Precipitazioni	deboli	deboli		
Vento	moderato	moderato		
Temp. percepita	8 °C	7 °C		
Zero termico	3640 m	3800 m		

L'ALMANACCO DEL GIORNO

Rilevazione dati polveri sottili (PM10) - Fonte Arpa Emilia Romagna

Piacenza	79	Ravenna	84
Parma	61	Faenza	76
Reggio nell'Emilia	64	Forlì-Cesena	71
Modena	90	Rimini	89
Bologna	59		
Imola	60		
Ferrara	90		

I valori sono espressi in micro g/m³
 Il valore limite di legge è previsto a 50 micro g/m³

Il Sole

Sorge alle 07:30

Tramonta alle 16:39

La Luna

Nuova 11/12/2015

Primo Quarto 18/12/2015

Piena 25/12/2015

Ultimo Quarto 02/01/2016

Per la vostra pubblicità su

PRIMA PAGINA

L'informazione quotidiana di Modena e Provincia

Uffici commerciali

Agenzia Generale di Modena - Gianluca Reggianini

Via Emilia Est, 1058/C - Tel. 059 281700 - Fax 059 280666

amministrazione@pubblicitaeditoriale.it



KERMESSE Il tema portante di quest'anno indaga il «qui e ora», il «per sempre» e il «c'era una volta»

Festival della fiaba, a giugno Villa Sorra ospita la terza edizione

MODENA

Il Festival della Fiaba nasce nel 2014 da un'idea originale di Nicoletta Giberti che, collaborando con un gruppo di professionisti, indaga attraverso linguaggi eterogenei, il genere fiaba, destinato da tempo unicamente ai bambini. Lo scopo principale del Festival è stato in questi anni, quello di ridare al genere la sua originale utenza. E oggi, per la terza edizione che si terrà a giugno 2016 si ridefinisce: Festival Nazionale della Fiaba, in quanto unico sul territorio nazionale per originalità e target di riferimento.

Filo conduttore

Il tema dell'edizione 2016 del Festival della Fiaba indaga il qui ed ora ed il per sempre del fiabesco, unitamente al c'era una volta.

La fiaba è in relazione al tempo come l'esistenza, dunque si compone di passato, presente e futuro ma non solo,



in quanto nel fiabesco è possibile oltrepassare il confine tra il mondo dei vivi ed il mondo dei morti. La fiaba apre infatti il varco anche verso l'Altrove.

Produzioni ad hoc

Tutti gli artisti del Festival, partendo dal tema proposto, presenteranno a giugno 2016 le loro produzioni come Prime Nazionali. Fin dalla prima edizione la caratteristica peculiare

re della programmazione è stata la ricerca e la volontà, di avere unicamente produzioni nate ad hoc per il Festival della Fiaba.

La location: Villa Sorra

Villa Sorra è una delle più importanti ville storiche del territorio modenese. Nel suo parco troviamo quello che è considerato l'esempio più rappresentativo di giardino "rom-

antico" dell'Ottocento estense ed è da molti, ritenuto il più considerevole tra i giardini informali presenti in Emilia-Romagna. La tenuta, che conserva ancora oggi il nome dei Sorra (nobile famiglia che edificò il complesso e ne ebbe la proprietà per oltre due secoli), è dal 1972 di proprietà dei Comuni di Castelfranco Emilia, Modena, Nonantola e San Cesario sul Panaro.

Un luogo di antica memoria e di rara bellezza, scelto anche da Pasolini come location per "Salò o le 120 giornate di Sodoma", sarà fonte di ispirazione per le proposte della terza edizione: creazioni site-specific, spettacoli, conferenze, incontri, tavole rotonde, mostre d'arte, performance, video-proiezioni, concerti e fiabe.

Ospiti: le anticipazioni

Ecco allora qualche anticipazione sui nomi degli ospiti che parteciperanno al Festival a giugno: il pianista e compositore Stefano Battaglia, l'arti-



PROTAGONISTI E MOMENTI Due scatti della passata edizione

sta sonoro e radiofonico, compositore e performer Alessandro Bosetti, il pittore, poeta, curatore, artista poliedrico che ha partecipato alla 55a Biennale di Venezia del 2013 Andrea Saltini, l'artista che crea opere al confine tra fotografia e arte contemporanea Alessandra Matia Calò, la danzatrice performer e acrobata

di fama internazionale Elena Annovi, l'attrice teatrale e cinematografica Maria Paiato considerata una delle più sensibili e raffinate interpreti italiane, l'attore e regista Stefano Vercelli, la docente di letteratura per l'infanzia che insegna al corso di laurea in Scienze della formazione primaria Milena Bernardi e il poeta mantovano Giancarlo Sissa.

AL FORUM MONZANI Domenica presenterà il suo ultimo libro "E' tutta vita". Appuntamento alle 21

Essere papà secondo Fabio Volo

Slitta invece da domenica al 2 febbraio la serata con Niccolò Ammaniti



MODENA

A causa di motivi di salute Niccolò Ammaniti non riuscirà a essere a Modena al B-per Forum Monzani domenica: la presentazione di "Anna", il suo ultimo romanzo edito da Einaudi, slitta a martedì 2 febbraio alle 21.

Confermata, invece, la presenza di Fabio Volo martedì alle 17.30 che, dopo un'assenza di due anni, torna con un romanzo diverso dal solito. "E' tutta vita" è

un libro in cui l'autore, da poco diventato padre, si pone un importante interrogativo: come si fa a essere un buon padre e al tempo stesso salvare il rapporto d'amore? Protagonista è una coppia innamorata che, alle prese con la nascita del primo figlio, entra in crisi e non sa come uscirne. È proprio questo quello che Volo racconta, dal punto di vista maschile, paterno, nel suo nuovo libro: quando non si ha più tempo per se stessi, ma bisogna dedicarsi interamente ad

un nuovo esserino e vivere costantemente tra pannolini, biberon e passare notti in bianco. E in tutto questo c'è spazio per l'amore di prima? C'è spazio per la passione? Questo il punto intorno al quale gira il libro, un interrogativo al quale il protagonista, tra dubbi e difficoltà, riuscirà a trovare la risposta e a seguire la strada migliore, che lo porterà alla soluzione migliore.

Fabio Volo è scrittore, attore, conduttore televisivo e radiofonico. Ha pubblicato Esco a fare due passi, È una vita che ti aspetto, Un posto nel mondo, Il giorno in più, Il tempo che vorrei, Le prime luci del mattino e La strada verso casa, tutti editi da Mondadori. I suoi libri sono tradotti in molti paesi del mondo.

E dopo il festival... una novità

Al termine della terza edizione a distanza di pochi mesi, verrà inaugurato uno spazio, fucina creativa e laboratoriale permanente del Festival della Fiaba: il Filatoio. Uno spazio vicino al centro storico e alla stazione ferroviaria di Modena, un ex capannone industriale. Al suo interno una cucina ed una caffetteria che proporrà un menù vegetariano-vegano con prodotti a km zero, biologici e biodinamici. Un salotto e una libreria di testi. Un palco dove si terranno concerti, performance, conferenze ed incontri in attesa del Festival. Uno spazio espositivo per mostre dedicate alle arti visive e al design in collaborazione con Andrea Saltini.

LECTIO E' in programma oggi alle 17.30 la conferenza alla Fondazione San Carlo

Dantini e le immagini nell'arte contemporanea

«Gli anni Sessanta modificano profondamente tecniche, stili e percezione»

MODENA

Proseguono alla Fondazione Collegio San Carlo di Modena le lezioni del ciclo dedicato al tema Immagine. Storia e teoria di un'esperienza filosofica, ideato dal Centro Culturale. L'incontro di oggi dal titolo "Oltre la rappresentazione. Lo statuto delle immagini nell'arte contemporanea" è a cura di Michele Dantini, professore di Storia dell'arte contemporanea presso l'Università del Piemonte Orientale.

Membro del comitato scientifico delle riviste «Doppioze-

ro» e «Predella. Journal of Visual Arts», nella sua attività di ricerca Dantini ha approfondito la tradizione naturalistica e postnaturalistica francese dell'Ottocento e le avanguardie storiche del primo Novecento. Negli ultimi anni si è concentrato sullo studio dell'arte contemporanea dalla fine degli anni Sessanta a oggi (in particolare Land Art e ne-

oespressionismo tedesco) e sul rapporto tra arte, società e innovazione tecnica.

Tra le sue pubblicazioni recenti: Arte contemporanea. Dalle avanguardie a oggi; Arte, ecologia e sfera pubblica; Geopolitiche dell'arte. Arte e critica d'arte italiana nel contesto internazionale, dalle neoavanguardie a oggi; Macchina a stella. Tre studi su arte,

storia dell'arte e clandestinità: Duchamp, Johns, Boetti.

Dalla fine della seconda guerra mondiale, il panorama dell'arte contemporanea si presenta più che mai frastagliato. «Gli anni '60 - spiega Dantini - modificano profondamente tecniche, stili e percezione sociale dell'arte. Costituiscono un decennio estremamente differenziato per in-

dirizzi e aree geografiche di riferimento, con fratture o trasformazioni profonde, in parte riflesso della crescente politicizzazione dell'opinione pubblica occidentale e di eventi storici chiave, come la guerra del Vietnam. Considerati sotto un profilo strettamente artistico-culturale, segnano il momento iniziale nella serie di esplorazioni, riletture e appropriazioni delle avanguardie storiche caratterizzate i decenni successivi».

La conferenza si tiene nel Teatro della Fondazione, alle 17.30.



CINEMA MODENA E PROVINCIA



Modena	
ASTRA MULTISALA	059-216110
45 ANNI	fer.21 sab.18.30-22.30 fest.17.30-19.30
MR. HOLMES (IL MISTERO DEL CASO IRRISOLTO)	fer.21 sab.18.20-20.30 fest.17.20-21.30
CHIAMATEMI FRANCESCO (IL PAPA DELLA GENTE)	fer.21 sab.18.30-20.30-22.30 fest.17.30-19.30-21.30
DOBBIAMO PARLARE	sab.20.20-22.30 fest.19.20-21.30
FILMSTUDIO 78	059-236291
DIO ESISTE E VIVE A BRUXELLES	fer.21 sab.18.30-21
RAFFAELLO MULTISALA	059-357502
IL VIAGGIO DI ARLO	fer.20 sab.17.30 fest.16.30
MON ROI (IL MIO RE)	fer.20-22.30 sab.17.30-20.22.30 fest.16.30-19.21.30
LA FELICITÀ È UN SISTEMA COMPLESSO	fer.20.10-22.30 sab.17.50-20.10-22.30 fest.16.50-19.10-21.30
HEART OF THE SEA - LE ORIGINI DI MOBY DICK	fer.20.10-22.30 sab.17.50-20.10-22.30 fest.16.50-19.10-21.30
IL SAPORE DEL SUCCESSO	fer.20.20 sab.18.10-20.20-22.30 fest.17.10-19.20-21.30
CHIAMATEMI FRANCESCO (IL PAPA DELLA GENTE)	fer.20.30-22.30 sab.18.30-20.30-22.30 fest.17.30-19.30-21.30
HUNGER GAMES - IL CANTO DELLA RIVOLTA (PARTE 2)	fer.22 sab.19.50-22.30 fest.18.50-21.30
SALA TRUFFAUT	059-239222
LA SOLITUDINE DEI NUMERI PRIMI	ore 21,15
VICTORIA CINEMA	059-454622
THE VISIT	fer.17.35-20.40-22.45 sab. fest.15.30-17.35-20.40-22.45 sab. ult.0,50
HUNGER GAMES - IL CANTO DELLA RIVOLTA (PARTE 2)	fer.17.35-20.10-21.10-22.45 sab. fest.15-17.35-20.10-21.10-22.45
IL VIAGGIO DI ARLO	fer.17.40-18.10-20.40 sab. fest.15.30-16.17.40-18.10-20.40
11 DONNE A PARIGI	ore 17.45-20.15
HEART OF THE SEA - LE ORIGINI DI MOBY DICK (3D)	fer.17.45-20.20-22.45 sab. fest.15.20-17.45-18.25-20.20-22.45 sab. ult.0,30
IL SAPORE DEL SUCCESSO	fer.17.50-20.30-22.40 sab. fest.15.30-17.50-20.30-22.40 sab. ult.0,55
REGRESSION	fer.18.10-20.30-22.40 sab. fest.15.40-18.10-20.30-22.40 sab. ult.0,50
CHIAMATEMI FRANCESCO (IL PAPA DELLA GENTE)	fer.18.20.35-22.40 sab. fest.15.50-18.20.35-22.40
HEART OF THE SEA - LE ORIGINI DI MOBY DICK	fer.18.25 sab. fest.16
SPECTRE (007)	ore 21,45
PREMONITIONS	ore 22,40
MATRIMONIO AL SUD	ore 22,45
PAN - VIAGGIO SULL'ISOLA CHE NON C'È	sab. fest. 15,30
NATALE ALL'IMPROVISO	sab. fest. 19,45
Bomporto	
COMUNALE	059-303696
PADRI E FIGLIE	ore 21
Carpì	
ARISTON (S. Marone)	059-680546
Riposo	
CORSO	059-689167
CHIAMATEMI FRANCESCO (IL PAPA DELLA GENTE)	ore 21 sab. lun.20.30-22.30 fest.15-17-19-21
EDEN	059-650571
Chiuso per lavori	
SPACE CITY MULTISALA	059-6326257
HEART OF THE SEA - LE ORIGINI DI MOBY DICK	fer. 20.15-22.30 sab. fest.18-20.15-22.30
11 DONNE A PARIGI	fer. sab. dom. 20.15-22.30
IL VIAGGIO DI ARLO	ven. 20.30 sab. lun.18-20.30 dom.16-18.30-18.30-20.30
MR. HOLMES (IL MISTERO DEL CASO IRRISOLTO)	fer. sab. fest. 22,30
LA FELICITÀ È UN SISTEMA COMPLESSO	sab. dom. 18 mart.16.30-18.30
Castelfranco Emilia	
NUOVO MULTISALA	059-926872
IL VIAGGIO DI ARLO	ore 21 sab.18.30-20.30-22.30 dom.15-17-19-21
Castelnuovo Rangone	
ARISTON	339-6928717
Riposo	
Fiorano	
ASTORIA	0536-404371
Riposo	
Fontanaluccia	
LUX	0536-968264
Riposo	
Maranello	
FERRARI	0536-943010
CHIAMATEMI FRANCESCO (IL PAPA DELLA GENTE)	ore 20.30 sab. lun.20.30-22.30 fest.16.30-18.30-20.30
Medolla	
AUDITORIUM COMUNALE	0535-52464
JIMMY'S HALL	ore 21
Pavullo	
WALTER MAC MAZZIERI	0536-304034
PAN - VIAGGIO SULL'ISOLA CHE NON C'È	ven.16.30-21 sab.20-22.30 fest.19-21 lun.21
IL VIAGGIO DI ARLO	fest. 17
S. Felice sul Panaro	
AUDITORIUM	0535-863111
Riposo	
Savignano sul Panaro	
BRISTOL	059-766512
IL VIAGGIO DI ARLO	fer.20.30 sab.18.15-20.30 dom.14.30-16.30-18.30-20.30
HEART OF THE SEA - LE ORIGINI DI MOBY DICK	fer.20.30-22.40 sab.18.15-20.30-22.40 fest.15.30-18.20-30-22.40
CHIAMATEMI FRANCESCO (IL PAPA DELLA GENTE)	fer.20.30-22.30 sab.18.15-20.30-22.30 fest.14.30-16.30-18.30-20.30-22.30
LA FELICITÀ È UN SISTEMA COMPLESSO	fer. e dom. 22.30
Soliera	
ITALIA	059-859665
Riposo	
Zocca	
ANTICA FILMERIA ROMA	059-986705
L'ULTIMO LUPO	fer.21 fest.18-21

Nei teatri di MODENA

TEATRO DELLE PASSIONI - Viale Carlo Sigonio 382

"La prima, la migliore"
4 dicembre alle ore 21,00
5 e 12 dicembre alle ore 20,00
6, 8 e 13 dicembre alle ore 15,30
Dal 9 all'11 dicembre alle ore 21,00
Testo e regia: Gianfranco Berardi e Gabriella Casolari
Con: Gianfranco Berardi, Gabriella Casolari e Davide Berardi
Descrizione: Partendo dal romanzo "Niente di nuovo sul fronte occidentale" di Eric Maria Remarque, Gianfranco Berardi e Gabriella Casolari,

analizzano la prima guerra mondiale dalla prospettiva di chi era in prima persona coinvolto, i soldati sul campo di battaglia. L'occasione diviene il modo per fare emergere problemi di natura politica e sociale che risuonano oggi più attuali che mai: l'abuso di potere, l'ignoranza della classe dirigente, l'insicurezza dei giovani, il provincialismo di cittadini che rimangono a guardare.
 Info e biglietti: tel. 059/2136021
www.emiliaromagnateatro.com



TEATRO COMUNALE LUCIANO PAVAROTTI - Via del Teatro 8



"The Blues Legend - Il Musical"
9 dicembre alle ore 21,00
Regia: Chiara Noschese
Direzione musicale: V. Chiaravalle
Coreografie: Eleonora Lombardo
Genere: musicale
Cast: Loretta Grace, Silvia Di Stefano, Floriana Monici, Loredana Fadda, Cristina Benedetti, Martina Biscetti, Simone Colombari, Fabrizio Checcacci, Heron Borelli, Samuele Cavallo, Mario Acampa e Lorenzo Tognocchi

Descrizione: Lo show vuole essere un omaggio alla musica rhythm and blues ed alla leggenda dei Blues Brothers. Brani celeberrimi, tra gli altri, di Ray Charles, Aretha Franklin, Etta James, James Brown, Percy Sledge verranno interpretati dalle migliori voci del musical italiano. Tra i protagonisti la straordinaria interprete di Sister Act, Best of Musical e Ghost, Loretta Grace.
 Info e biglietti: tel. 059 2033010
www.teatrocomunalemodena.it

TEATRO STORCHI - Largo Garibaldi 5

"L'onorevole"
10 e 11 dicembre alle ore 21,00
12 dicembre alle ore 20,00
13 dicembre alle ore 15,30
Di: Leonardo Sciascia
Adattamento e regia: Enzo Vetrano e Stefano Randisi
Descrizione: L'onorevole racconta con intrigante ironia come l'ascesa politica di un onesto professore di lettere possa diventare un'ineluttabile ma pacifica, perfino brillante, caduta morale. Il modesto professor Frangi-

pane inaspettatamente riceve l'offerta di una candidatura alle elezioni nella circoscrizione della Sicilia occidentale. Pur titubante, viene convinto ad accettare. Ha inizio una carriera politica inarrestabile che lo porta a conquistare un potere sempre più forte, a muoversi tra agi e lusso, ma anche a scendere a compromessi sempre più miseri e a stringere loschi accordi con personaggi malavitosi.
 Info e biglietti: tel. 059/2136021
info@emiliaromagnateatro.com



TEATRO CITADELLA - Piazza Cittadella 11



"Parole Sottosopra"
11 dicembre alle ore 10,00 e alle ore 21,00
Autore: Achille Campanile
Regia: Giuseppe Radicia
Genere: commedia
Compagnia/Produzione: Spazio Teatro Cyrano
Interpreti: Giuseppe Radicia, Nadia Severi, Tamayo Hatanaka, Bruno Masetti, Matteo Pirazzoli, Silvia Panini, Francesca Pancani, Matteo Baschieri e Lucia de Carlo

Descrizione: Sei atti unici di Achille Campanile: L'occasione - Separazione - Acqua minerale - Dramma di mezzanotte - Uxoricidio - Delitto a Villa Roung. La recitazione, curata anche nella parte gestuale, risulta naturale nell'intento di accentuare la forbice tra la realtà e l'invenzione.
 Info e biglietti: tel. 059/354948
 WhatsApp: tel. 320/0277740
 Email: info@teatrocittadella.it
www.teatrocittadella.it

TV Nazionali

 Rai Uno



Callas
Con Dario Fo e Paola Cortellesi

- 06:00 IL CAFFÈ DI RAIUNO
- 06:30 TG 1
- 06:43 CCISS VIAGGIARE INFORMATI
- 06:45 UNOMATTINA
- 06:49 CHE TEMPO FA
- 06:50 UNOMATTINA
- 06:55 PARLAMENTO TELEGIORNALE
- 07:00 TG 1
- 07:10 UNOMATTINA
- 08:00 TG 1
- 08:25 CHE TEMPO FA
- 08:27 UNOMATTINA
- 09:00 TG 1
- 09:03 UNOMATTINA
- 09:55 TG 1
- 10:00 STORIE VERE
- 11:05 RAI PLAYER
- 11:10 A CONTI FATTI - LA PAROLA A VOI
- 12:00 LA PROVA DEL CUOCO
- 13:30 TELEGIORNALE
- 14:00 TG1 ECONOMIA
- 14:05 LA VITA IN DIRETTA
- 15:00 TORTO O RAGIONE? IL VERDETTO FINALE
- 16:30 TG 1
- 16:40 LA VITA IN DIRETTA
- 18:25 ANTEPRIME SANREMO GIOVANI
- 18:45 L'EREDITÀ
- 20:00 TELEGIORNALE
- 20:30 AFFARI TUOI
- 21:20 CALLAS
- 23:35 TV7
- 00:40 TG 1 NOTTE
- 01:10 CHE TEMPO CHE FA
- 01:15 CINEMATOGRAFO
- 02:10 MEMO - L'AGENDA CULTURALE

 Rai Due



Voyager - Speciale Giubileo
Presenta Roberto Giacobbo

- 06:00 DETTO FATTO
- 07:15 IL TOCCO DI UN ANGELO
- 08:00 LE SORELLE MCLEOD
- 09:25 RAI PLAYER
- 09:30 TG 2 INSIEME
- 10:30 CRONACHE ANIMALI
- 11:00 I FATTI VOSTRI
- 13:00 TG2 GIORNO
- 13:30 TG 2 EAT PARADE
- 13:50 TG 2 SÌ, VIAGGIARE
- 14:00 DETTO FATTO
- 16:15 SENZA TRACCIA
- 17:45 PARLAMENTO TELEGIORNALE
- 18:00 TG 2
- 18:50 HAWAII FIVE-0
- 19:40 N.C.I.S.
- 20:30 TG 2 20:30
- 21:00 LOL ;-)
- 21:15 VOYAGER SPECIALE GIUBILEO
- 23:05 SENZA TRACCIA
- 23:45 TG 2
- 00:00 TROPPO GIUSTI
- 00:30 TROPA DE ELITE 2
- 02:20 BLOOD & WINE

 Rai Tre



Le idi di Marzo
Con George Clooney e Ryan Gosling

- 06:00 MORNING NEWS
- 06:27 METEO
- 06:28 TRAFFICO
- 06:30 RASSEGNA STAMPA ITALIANA E INTERNAZIONALE
- 08:00 AGORÀ
- 10:00 MI MANDA RAITRE
- 11:00 ELISIR
- 12:00 TG3
- 12:25 TG3 FUORI TG
- 12:45 PANE QUOTIDIANO
- 13:10 IL TEMPO E LA STORIA
- 14:00 TG REGIONE
- 14:18 TG REGIONE METEO
- 14:20 TG3
- 14:49 METEO 3
- 14:50 TGR LEONARDO
- 15:05 TGR PIAZZA AFFARI
- 15:15 LA CASA NELLA PRATERIA
- 16:05 ASPETTANDO GEO
- 16:40 GEO
- 19:00 TG3
- 19:30 TG REGIONE
- 19:53 TG REGIONE METEO
- 20:00 BLOB
- 20:15 SCONOSCIUTI
- 20:35 UN POSTO AL SOLE
- 21:10 LE IDI DI MARZO
- 22:55 IO & GEORGE
- 00:00 TG3 LINEA NOTTE
- 00:10 TG REGIONE
- 00:13 TG3 LINEA NOTTE
- 01:05 PARLAMENTO TELEGIORNALE
- 01:20 REWIND - VISIONI PRIVATE

 La7



Crozza nel paese delle meraviglie
Con Maurizio Crozza

- 06:30 Omnibus News
- 07:30 Tg La7
- 07:50 Omnibus - Meteo
- 07:55 Omnibus
- 09:45 Coffee Break
- 11:00 L'aria che tira
- 13:30 Tg La7
- 14:00 Tg La7 Cronache
- 14:20 Tagadà
- 16:20 Benjamin Lebel - Delitti D.O.C.
- 18:20 L'ispettore Barnaby
- 20:00 Tg La7
- 20:35 Otto e mezzo
- 21:10 Crozza nel paese delle meraviglie
- 22:40 Bersaglio Mobile
- 00:45 Tg La7 Notte
- 00:55 Otto e mezzo (R)
- 01:30 Tagadà (R)

 La7D



Jane Doe
Con Lea Thompson e Joe Penny

- 06:20 Ricetta sprint
- 06:30 Cuochi e fiamme
- 08:30 I menù di Benedetta
- 11:20 Cuochi e fiamme
- 13:30 Grey's anatomy
- 15:20 I menù di Benedetta
- 16:15 The Dr. Oz Show
- 18:55 Tg La7d
- 19:00 Cuochi e fiamme
- 21:10 Jane Doe
- 22:55 Crossing Jordan
- 04:25 The Dr. Oz Show
- 05:15 Ti ci porto io

 MusicTV

- 07:30 Unforgettable
- 08:30 Lady Killer
- 09:15 Coppie che uccidono
- 10:30 Un estraneo in casa
- 11:30 Nato per uccidere
- 12:30 Lady Killer
- 14:15 Coppie che uccidono
- 15:00 Unforgettable
- 15:45 America's Got Talent
- 17:30 Hell's Kitchen USA
- 19:15 Modern Family
- 20:15 House of Gag
- 21:10 Asterix & Obelix: missione Cleopatra
- 23:15 Britain's Got Talent
- 01:00 Madea's programma protezione testimoni
- 02:30 Jersey Shore

 Rete 4



Quarto Grado
Condotto da Gianluigi Nuzzi e Alessandra Viero

- 06:20 MEDIA SHOPPING
- 06:50 RESCUE SPECIAL OPERATIONS
- 09:10 CUORE RIBELLE
- 09:40 CARABINIERI
- 10:45 RICETTE ALL'ITALIANA
- 11:30 TG4 - TELEGIORNALE
- 12:00 DETECTIVE IN CORSIA
- 13:00 LA SIGNORA IN GIALLO
- 14:00 LO SPORTELLINO DI FORUM
- 15:30 IERI E OGGI IN TV
- 16:00 LA STORIA DI RUTH
- 18:55 TG4 - TELEGIORNALE
- 19:28 METEO.IT
- 19:30 TEMPESTA D'AMORE
- 20:30 DALLA VOSTRA PARTE
- 21:15 QUARTO GRADO
- 00:20 WALLANDER II: L'ANGELO DELLA MORTE
- 02:30 TG4 NIGHT NEWS
- 02:50 MEDIA SHOPPING
- 03:15 E CONTINUAVANO A FREGARSI IL MILIONE DI DOLLARI
- 04:40 PREMIATISSIMA 1983

 Canale 5



Il segreto
Con Maria Bouzas, Carlota Baro e Alex Gadea

- 06:00 PRIMA PAGINA
- 07:55 TRAFFICO
- 07:58 METEO.IT
- 08:00 TG5 - MATTINA
- 08:45 MATTINO CINQUE
- 11:00 FORUM
- 13:00 TG5
- 13:39 METEO.IT
- 13:40 BEAUTIFUL
- 14:10 UNA VITA
- 14:45 UOMINI E DONNE
- 16:00 GRANDE FRATELLO
- 16:10 IL SEGRETO
- 17:00 POMERIGGIO CINQUE
- 18:45 AVANTI UN ALTRO!
- 19:57 TG5 - PRIMA PAGINA
- 20:00 TG5
- 20:40 STRISCIA LA NOTIZIA - LA VOCE DELL'INVADENZA
- 21:10 IL SEGRETO
- 23:30 SUPERCINEMA
- 00:00 IO NON HO PAURA
- 02:00 TG5
- 02:19 METEO.IT
- 02:20 STRISCIA LA NOTIZIA - LA VOCE DELL'INVADENZA (R)
- 02:40 UOMINI E DONNE (R)

 Italia 1



Person of interest
Con Jim Caviezel e Michael Emerson

- 06:40 I PUFFI
- 07:00 MARCO DAGLI APPENNINI ALLE ANDE
- 07:25 POLLYANNA
- 07:50 PIPPI CALZELUNGHE
- 08:15 HART OF DIXIE
- 10:10 ROYAL PAINS
- 12:05 COTTO E MANGIATO - IL MENÙ DEL GIORNO
- 12:25 STUDIO APERTO
- 12:58 METEO.IT
- 13:05 SPORT MEDIASET
- 13:45 GRANDE FRATELLO
- 14:05 I SIMPSON
- 14:30 FUTURAMA
- 14:55 BIG BANG THEORY
- 15:25 2 BROKE GIRLS
- 15:55 HOW I MET YOUR MOTHER
- 16:45 LA VITA SECONDO JIM
- 17:45 MIKE & MOLLY
- 18:10 CAMERA CAFÈ
- 18:30 STUDIO APERTO
- 19:25 C.S.I. - SCENA DEL CRIMINE
- 21:10 PERSON OF INTEREST
- 23:55 LE IENE
- 01:35 PREMIUM SPORT
- 02:00 STUDIO APERTO - LA GIORNATA
- 02:15 DRAGON BALL

Rai 4

10:40	ARMY WIVES
12:05	SWITCHED AT BIRTH
13:35	SABRINA VITA DA STREGA
14:45	STARGATE ATLANTIS
15:30	ANDROMEDA
16:15	STAR TREK ENTERPRISE
17:00	RAI NEWS - GIORNO
17:05	XENA
17:50	STAR CROSSED
18:35	DOCTOR WHO
19:30	SUPERNATURAL
20:15	GHOST WHISPERER
21:10	OSCURE PRESENZE - DARK SKIES
22:50	WONDERLAND 2015
23:20	ANICA APPUNTAMENTO AL CINEMA
23:20	THE DESCENT
01:00	THE HAMILTONS 2

Italia 2

12:05	ARRIVANO I ROSSI
12:30	BUONA LA PRIMA
13:00	CAMERA CAFÈ
14:00	PREMIUM SPORT NEWS
14:30	SHAMELESS
15:35	MERLIN
16:15	THE MIDDLE
16:40	CAMERA CAFÈ
17:20	DETECTIVE CONAN
18:10	NARUTO SHIPPUDEN
19:00	PREMIUM SPORT NEWS
19:30	MERLIN
20:25	CAMERA CAFÈ
20:35	ONE PIECE THE MOVIE
21:30	LOST IN SPACE - PERDUTI NELLO SPAZIO
23:50	SOUTH PARK - PIÙ GROSSO, PIÙ LUNGO E TUTTO INTERO
01:25	UN VIAGGIO DA CAMPIONI

IRIS Iris

07:40	RENEGADE
08:20	WALKER TEXAS RANGER
09:15	PAT GARRET E BILLY KID
11:20	PRIMO AMORE
13:20	PIERINO COLPISCE ANCORA
15:15	AMORE FORMULA 2
17:20	MARIANNA UCRIA
19:20	RENEGADE
20:05	WALKER TEXAS RANGER
21:00	MAN ON FIRE - IL FUOCO DELLA VENDETTA
23:50	BAIT - L'ESCA
02:15	UN SKIPPER: UOMO CHIAMATO ACHAB
03:45	LA CASA DI GIADA
05:15	IL BARBIERE DI SIVIGLIA

cielo Cielo

09:00	L'UOMO DI CASA
09:30	BUYING & SELLING
10:30	FRATELLI IN AFFARI
12:15	MASTERCHEF USA
13:00	SKY TG24 GIORNO
13:15	MASTERCHEF USA
14:15	MASTERCHEF NUOVA ZELANDA
16:15	FRATELLI IN AFFARI
17:15	BUYING & SELLING
18:15	LOVE IT OR LIST IT
19:15	AFFARI IN GRANDE
20:15	AFFARI DI FAMIGLIA
21:10	CODICE 51
23:15	QUEL GRAN PEZZO DELL'UBALDA TUTTA NUDA E TUTTA CALDA
01:00	MIA NONNA LA ESCORT
02:00	THE JOY OF TEEN SEX

Rai Sport

TV Locale

Rai Sport 1

16:00	AUTOMOBILISMO: NUMERO 1
16:30	TUFFI: TROFEO 4 NAZIONI - 1A GIORNATA
18:30	STUDIO SCI
18:40	SCI ALPINO: COPPA DEL MONDO 2015/16 - DISCESA LIBERA MASCHILE
20:00	STUDIO SCI
20:15	PERLE DI SPORT
20:25	RAI PLAYER - PROMO
20:30	STUDIO SCI
20:40	SCI ALPINO: COPPA DEL MONDO 2015/16 - DISCESA LIBERA FEMMINILE
22:00	STUDIO SCI
22:15	AUTOMOBILISMO: NUMERO 1
22:45	ANTEPRIMA ZONA 11 P. M.
23:00	ZONA 11 P. M.
00:20	TG SPORT
00:30	NUOTO: CAMP. EUROPEI VASCA CORTA 2015

TRC TRC'

07:00	FRESCHI DI STAMPA
09:00	DETTO TRA NOI
12:30	VIAEMILIANET
13:35	MO PENSA TE
14:00	IL TELEGIORNALE
14:30	TRC METEO
15:00	IL TELEGIORNALE
16:00	DETTO TRA NOI
18:45	MO PENSA TE
19:00	TRC SPORT
19:15	TRC ECONOMIA
19:30	IL TELEGIORNALE
20:15	TRC ECONOMIA
20:30	IL TELEGIORNALE
21:00	TRC SPORT
21:30	PREMIO PIERANGELO BERTOLI - 3A EDIZIONE 2015
22:30	DOPO BARBA
23:00	SPORT PREVIEW



Satellite

Sky Cinema 1

10:35	SpongeBob - Fuori dall'acqua
12:15	Andiamo a quel paese
14:15	The interpreter
16:30	Cenerentola - Speciale
16:45	Amore senza confini - Beyond Borders
18:55	Lo sciacallo - Nightcrawler
21:00	Sky Cine News
21:10	La moglie del cuoco
22:45	La foresta di ghiaccio
00:35	Il nemico alle porte
02:45	Duets: Bisio & Giallini - Speciale

Sky Family

09:25	Dreamer
11:15	La Guerra Dei Bottoni
12:55	Neverland - Un sogno per la vita
14:40	Il tesoro dei templari III
16:10	Piovono polpette
17:45	Mr. Peabody e Sherman
19:20	Little Secrets - Sogni e segreti
21:00	8 amici da salvare
23:05	Planes 2 - Missione antincendio
00:35	I bambini sanno - Speciale

Sky Comedy

06:45	Ricomincio da tre
08:40	I pompieri
10:15	Maschi contro femmine
12:10	Hot Chick - Una bionda esplosiva
14:00	Cenerentola - Speciale
14:15	Fracchia la belva umana
16:00	Un tuffo nel passato 2
17:35	Torno a vivere da solo
19:25	Eurotrip
21:00	Sapore Di Te
22:50	Rat Race
00:45	La casa stregata

Sky Max

08:40	Closed Circuit
10:20	Bed time
12:05	Confessioni di una mente pericolosa
14:00	Age Of Ice
15:30	Giustizieri da strapazzo in Louisiana
17:00	Caccia a Ottobre Rosso
19:15	Bangkok Dangerous - Il codice dell'assassino
21:00	Dead Rising: Watchtower
23:05	Crime Shades
00:55	La scomparsa di Alice Creed

Sky Sport 1

21:00	Lazio - Juventus 12/09/09
21:30	Lazio - Juventus 15/04/13
22:00	Lazio - Juventus 25/01/14
22:30	Lazio - Juventus 22/11/14
23:00	Buffa e Condò presentano: Berlino 1936 - Speciale
23:45	L'uomo della Domenica: Allegri
00:00	History Remix
00:30	Goal DeeJay

Sky Sport 2

16:30	Rugby: Sudafrica - All Blacks
17:30	WWE Experience
18:30	PGA European Tour Weekly
19:00	Tennis Highlights
20:00	MotorSport
20:30	The Boat Show - Speciale
21:00	WWE Domestic Raw
22:45	Nedbank Golf Challenge
00:45	Icarus Plus
01:00	The Boat Show - Speciale

Sky Sport 3

17:45	I Signori del Calcio: Serginho
18:15	Buffa e Condò presentano: Berlino 1936 - Speciale
19:00	MotorSport
19:30	Icarus
20:00	Basket
22:00	I Signori del Ciclismo
22:30	The Boat Show - Speciale
23:00	Lazio - Juventus
00:45	Lokomotiv M. - Ural

Eurosport

12:00	Biathlon: Coppa del Mondo
13:00	Snooker: UK Championship
17:45	Salto con sci: Coppa del Mondo
18:30	Sci alpino: Coppa del Mondo
22:00	Equitazione: European Masters (live)
23:30	Snooker: UK Championship
00:45	Motori: GT Academy Back to Basics

LA NUOVA PRIMA PAGINA + LA STAMPA

L'informazione quotidiana di Modena e Provincia

IN ABBINAMENTO OBBLIGATORIO

ABBONAMENTI

IN EDICOLA
(Versione Cartacea)

3 MESI - 78 numeri
dal lunedì al sabato € 79,00

6 MESI - 156 numeri
dal lunedì al sabato € 149,00

1 ANNO - 312 numeri
dal lunedì al sabato € 270,00

Per informazioni e sottoscrizioni

☎ 059.281700

Bar - Ristorante - Tavola Calda

Baita della Ninfa



Via Lago della Ninfa, 36 - 41029 SESTOLA (Mo)

Infoline 0536 60867

www.baitadellaninfa.it