

L'ATTACCO Il consigliere renziano carpigiano Arletti spara a zero sul gruppo della Bursi

«Segreteria Pd? Purghe staliniane»

L'ala centrista non ha digerito la scelta di creare una squadra di soli ex Ds

ECONOMIA

I banchieri centrali in 'panic mode'



Nella rubrica dedicata ai mercati finanziari, analizziamo le recenti discese dei listini e gli interventi di Bce (Europa), Fed (Stati Uniti) e Boj (Giappone).

A PAGINA 12

PODISMO

Corrida, un dominio keniano

Festa per 4mila alla Corrida di San Geminiano. Davanti a tutti i keniani Koeche e Wanjiku; applausi per un bimbo di 8 anni che ha finito il percorso dei 'grandi'.

ALLE PAGINE 24-25

«Modena: nuova segreteria provinciale Pd. Della serie: purghe staliniane sulla via Emilia». Il consigliere comunale Pd carpigiano Roberto Arletti (nel 2014 si candidò a sindaco di Carpi venendo però stracciato alle primarie dall'ex Ds Alberto Bellelli) spedisce direttamente la palla in tribuna e, su facebook, attacca a viso aperto la segretario provinciale Pd Lucia Bursi 'rea' di aver formato una segreteria Dem tutta di sinistra, escludendo completamente l'ala renziana che lo scorso novembre la costrinse ad azzerare la sua squadra. Roberto Arletti, 54 anni, un passato da scout, è nel Pd dal 2009. Da sempre renzianissimo si dice «contagiato dall'entusiasmo e dalle idee di Renzi».

A PAGINA 7

SAN GEMINIANO - Il richiamo del vescovo Castellucci

«Far valere i diritti degli ultimi»



LIAPPELLO Alle pagine 4 e 5

IL CASO Una 32enne ieri mattina è stata accompagnata all'ospedale da due persone: all'esame anche la loro versione

Ricoverata dopo l'aborto spontaneo, ora si cerca il feto

Non c'è chiarezza sul luogo del parto, se in casa o in un bagno pubblico. Indaga la polizia di Stato



A PAGINA 3

I GRILLINI

«Lo stop alla Complanarina? Occasione per riaprire una discussione generale sul futuro della mobilità modenese»

a pagina 8

ALL'INTERNO

EDITORIA

Addio Antenna 1, giallo su preaccordo con la Coop

a pagina 3

PIAZZALE BOSCHETTI

Anziana aggredita e scaraventata a terra

a pagina 3

CARPI

Schianto in auto, grave una 29enne

a pagina 9



LA PRESSA

«Se un'autorità qualsiasi, anziché debole con i deboli si facesse forte con i deboli o debole con i forti, contraddirebbe il suo compito». Così il vescovo ieri durante la messa di San Geminiano. Politici in cravatta e divise in prima fila a darsi di gomito: «Noi siamo perfetti: i mendicanti molesti e gli immigrati sono notoriamente fortissimi. Guarda lì che muscoli».

C.A.F.
CENTRO ASSISTENZA FISCALE

MODELLO 730
MODELLO UNICO
IMU - TASI
VISTO TURISTICO

ISEE - RED
SUCCSSIONI
COLF - BADANDI
PRATICHE CITTADINI STRANIERI



730 CAMPAGNA 2016
ISEE
RINNOVALO SUBITO

NON RISCHIARE DI PERDERE LE PRESTAZIONI AGEVOLATE E I BONUS

L'ISEE È SCADUTO IL 15 GENNAIO

Consegna i documenti per ISEE e 730 entro il 31 marzo e paghi solo

25 EURO

ORARIO DI APERTURA: DA LUNEDÌ A VENERDÌ DALLE 9.00 ALLE 12.00 E DALLE 14.00 ALLE 18.00 - GIOVEDÌ MATTINA CHIUSO

CENTRO SERVIZI MODENA - VIALE TRENTO TRIESTE, 41 - MODENA
TEL. 059.8750964 - E-MAIL:centroservizi.modena@virgilio.it



GRANDE SVENDITA

DA FALLIMENTO DI MOBILI DA UFFICIO NUOVI



**SCRIVANIE
IN LEGNO
O CRISTALLO**



**ARMADI
BANCHI RECEPTION
TAVOLI RIUNIONE**



CI SIAMO TRASFERITI IN VIALE VIRGILIO N.52/F

APERTO DAL LUNEDÌ AL VENERDÌ

PER INFO 349 1016539

bini.loris@tiscali.it - WWW.SORINARREDAMENTI.COM

R.F. Recuperi Fallimentari

**AUTOMEZZI, CARRELLI ELEVATORI,
MACCHINE UTENSILI, BENI VARI**

ACCERTAMENTI Ieri alle 10.30 la nigeriana è stata accompagnata da due persone. Indaga la polizia

Arriva al Policlinico con l'emorragia dopo l'aborto spontaneo: giallo sul feto partorito da una 32enne

Si è presentata al Policlinico con un'emorragia facendo capire di aver partorito, probabilmente in conseguenza di un aborto spontaneo, e che il feto nato morto si sarebbe trovato forse in una casa, forse in un bagno pubblico: non è chiaro, ma fatto sta di fatto che non sarebbe stato ancora rintracciato. E' questa la vicenda avvenuta ieri a Modena e sulla quale sta indagando la polizia di Stato.

Il caso, dai dettagli ancora abbastanza indefiniti e dunque da confermare, risale alla mattinata verso le 10.30 quando una 32enne di origini nigeriane e non in regola con le norme sul permesso di soggiorno si è recata al pronto soccorso dell'ospedale di via del Pozzo. Ad accompagnarla una conoscente, sembra di Castelfranco, con la quale sarebbe arrivata in via del Pozzo in taxi. In un italiano stentato, visto che non parla italiano, dal resoconto della ragazza sarebbe emerso che il feto sarebbe stato espulso, senza vita: dove allo stato non è dato saperlo, se in una abitazione o piuttosto in un bagno di una stazione dei treni, dal momento che la ricostruzione non sarebbe stata lineare e appunto complicata dalle difficoltà con la lingua.

Alla luce di questa singolare situazione, i sanitari hanno allertato la questura. Intanto la giovane è stata ricoverata dai

medici, visto che aveva un'emorragia, venendo poi trasferita nel pomeriggio in reparto con prognosi riservata; non rischia la vita, però resta in osservazione. I medici hanno ipotizzato che possa aver avuto un aborto spontaneo e che sarebbe stata al quinto-sesto mese di gravidanza. Una diagnosi comunque da certificare.

Fatta un poco di luce sulla fase clinica, si sono sviluppati gli accertamenti di polizia che hanno visto in campo la squadra Volante e la squadra Mobile. In

attesa che la giovane si riprenda e possa spiegare quanto le è successo, illustrando le circostanze della gravidanza con l'aiuto di un interprete, il primo e più importante compito per agenti e investigatori riguarda la necessità rintracciare il feto. Che a ieri sera non sarebbe stato individuato nei luoghi indicati, oggetto di appositi sopralluoghi, e perciò lo si sta continuando a cercare; il presupposto come è detto che sia morto.

Per ricostruire la dinamica

essenziale sarà inoltre rintracciare la donna che ha accompagnato la 32enne in ospedale, una residente a Castelfranco Emilia secondo quanto riferito dalla giovane, che non sarebbe rimasta al Policlinico dopo l'accompagnamento. E le due sarebbero giunte sul posto con un taxi, del quale pure si sta tentando di individuare il conducente nel caso possa fornire indicazioni. Oggi sull'episodio potrebbero esserci sviluppi significativi.

(Giancarlo Scarpa)



VERIFICHE CONGIUNTE La polizia di Stato è stata allertata dalla direzione del Policlinico

VIA CUCCHIARI

Furto in abitazione, ladri fuggono con monili in oro

Furto venerdì sera in un appartamento al terzo piano di via Cucchiari.

Due ladri si sono introdotti nell'abitazione nel tardo pomeriggio arrampicandosi sulle grondaie.

In quel momento nell'abitazione erano presenti due anziani coniugi che hanno intravisto i malviventi. I ladri sono riusciti a fuggire con un consistente bottino in monili d'oro.



PIAZZALE BOSCHETTI

Anziana aggredita e scaraventata a terra

Venerdì sera intorno alle 18 una anziana è stata aggredita in piazzale Boschetti da un uomo che ha tentato di strapparle la collana. La donna è caduta a terra e le sue grida hanno attirato l'attenzione di alcuni passanti. L'aggressore è quindi fuggito lasciando la vittima a terra e abbandonando la collana sul posto.



E' morto il 'padre' del cinema Victoria

Il Cinema Victoria ha perso uno dei suoi soci fondatori, Luciano Malucelli. All'età di 88 anni, Malucelli se ne va dopo aver dato vita al multisala modenese. Dopo aver gestito diverse sale a Bologna e avere realizzato la multisala cinematografica di Faenza, Luciano Malucelli insieme ad altri esercenti fonda L'emiro di Rubiera e ne realizza la multisala. Ma la sua intuizione più fertile e fortunata è stato pensare che la città di Modena, dopo aver avuto 23 schermi singoli, potesse accettare una struttura di tale importanza.

VIGILI Ieri in occasione di San Geminiano Diciotto auto rimosse e tre denunce

Sono stati oltre 500 gli ambulanti presenti nel centro storico di Modena ieri, in occasione della fiera di San Geminiano. I 63 assenti nella mattinata, infatti, sono stati sostituiti con 53 spuntisti portando il totale dei banchi presenti a 510 distribuiti in diverse strade e piazze: piazza S. Agostino, piazzale Erri, piazza Grande, via Emilia centro, piazza Muratori, piazza Matteotti, piazza Mazzini, corso Canalchiaro, corso Duomo, corso Canalgrande, via Università, Via Castellaro, via Scudari, via Canalino, piazzale San Francesco e calle di Luca.

La polizia municipale ha provveduto alla rimozione di 18 veicoli, mentre i controlli per prevenire la presenza di ambulanti abusivi hanno portato a non effettuare nessun sequestro di merce. Nessuna sanzione per la domenica ecologica, due per bombole GPL ad ambulanti: gli impianti erano senza certificazione tecnica ma, dopo l'intervento degli operatori della Polizia municipale sono stati controllati dai tecnici comunali e sono risultati a norma.

Tre le denunce presentate all'ufficio mobile presente nella zona di piazza Sant'Agostino dove, alle 8.30 della mattina, due operatori di Polizia municipale, su segnalazione di un cittadino, sono intervenuti fermando un ragazzo di Reggio Emilia, minorenni, che armeggiava con un bastone attorno a una rastrelliera per biciclette dove si trovava una city bike da uomo chiusa con un lucchetto.

Il ragazzo è stato denunciato a piede libero per tentato furto e affidato ai genitori, nel frattempo è stata informata la Procura della Repubblica presso il Tribunale per i minorenni di Bologna.

EDITORIA Mazzoni convoca a Bologna i dipendenti. E in trattativa la Cgil evoca un documento condiviso con Alleanza 3.0

Addio Antenna 1, il presidente di Rete 7 incontra i giornalisti Giallo sul preaccordo con la Coop per la cessione del canale

Le trasmissioni sono interrotte e lo storico logo di Antenna 1 (fondato 35 anni fa dal 'venerabile' Uberto Mori) è scomparso dagli schermi ormai da cinque giorni, ma oggi il presidente di Rete 7 (l'azienda editoriale guidata da Ermilio Spallanzani), nonché direttore responsabile, Giovanni Mazzoni ha ugualmente convocato i giornalisti modenesi e reggiani a Bologna per parlare di un fantomatico nuovo «piano editoriale». Ovvio che i dipendenti chiederanno la riapertura delle frequenze modenesi, una ipotesi che al momento pare impossibile venga accolta. E intanto emergono dei dettagli sull'incontro tenutosi venerdì in Regione - alla presenza del sottosegretario Andrea Rossi - tra sindacati e proprietà. Il rappresentante della Cgil durante la trattativa (ricordiamo conclusa con un nulla di fatto per il comprensibile «no» dei sindacati alla rinnovo della solidarietà proposto dall'azienda che contemporaneamente aveva chiuso due canali su tre) ha sostenuto ripetutamente di essere certo dell'esistenza di un



IL 'DOTTORE' Ermilio, detto Nino, Spallanzani



IL 'DIRETTORE' Giovanni Mazzoni

pre-accordo tra Rete 7 e Alleanza 3.0 per la cessione del canale 42. Accordo che - pare preveda anche la disponibilità del colosso cooperativo, che a Modena edita Trc attraverso Coop Estense, ad assorbire 14 dipendenti sui complessivi 27. Ricordiamo che il 23 dicembre proprio Rete 7 con un atto notarile aveva preparato la cessione (serve ancora il «sì» del ministero delle comunicazioni) alla srl «Antenna Uno» del canale 42. Un modo per dividere la frequenza (unico bene di valore, stimato in 600mila euro) dal 'fardello' rappresentato dal personale.

(g.leo.)



«VENERABILE» Uberto Mori

SAN GEMINIANO La prima omelia di Erio Castellucci in occasione del patrono: «Il senso della vita? Viaggiare per gli altri»

Il vescovo: «Le autorità non siano forti con i deboli Impossibile per gli ultimi far valere i loro diritti»

«Il senso della vita? Viaggiare per gli altri, perseguire una meta che va al di là del proprio interesse». Così il vescovo Erio Castellucci ieri nella sua prima omelia in occasione del Patrono San Geminiano. E chi sono prima di tutto questi «altri»? Per il vescovo gli altri sono «i deboli, le folle stanche e coloro che sono più esposti alle ingiustizie». Di qui il netto richiamo politico: «Le autorità non siano forti con i deboli perché è impossibile per gli ultimi far valere i loro diritti».

Il 'verrà un giorno...'

Davanti alla solita sfilata pomposa di politici e autorità (prefetto, sindaco, consiglieri regionali, parlamentari...) il vescovo ha usato parole nette durante l'omelia di ieri.

«Se un'autorità qualsiasi, anziché debole con i deboli, come chiede San Paolo, si facesse forte con i deboli o debole con i forti, contraddirebbe il suo compito fondamentale, che è quello di riportare e assicurare la giustizia. La compassione che prova Gesù, di fronte alle folle stanche e sfinite, non è alternativa alla giustizia, ma ne è l'anima: compensa quella debolezza che spesso rende impossibile agli ultimi di far valere i loro diritti».

Il viaggio

«L'esistenza di San Geminiano, arricchita dalle leggende che lo riguardano, è stata un grande viaggio - ha detto Erio Castellucci -. Ma l'esistenza di ogni essere umano è un viaggio. La nostra esistenza terrena è una traversata, che ha un inizio e un approdo, e si



inoltre qualche volta su sentieri faticosi, e rotte inattese, imprevedibili. Sentieri e rotte che non possiamo disegnare completamente, di cui non conosciamo anticipatamente il tracciato, la cui meta ci desta qualche volta paura. Noi non disponiamo della mappa completa della nostra vita. Abbiamo però una possibilità: scegliere tra un viaggio solitario o un viaggio comunitario: e non penso semplicemente ad un viaggio con altri ma ad un viaggio per altri. A rendere memorabile il viaggio di San Geminiano - tanto memorabile da rimanere scolpito nella pietra per un millennio - non è il fatto che si sia mosso, abbia attraversato il mare, abbia combattuto il diavolo; è il fatto che non ha viaggiato per

se stesso, ma ha viaggiato per altri. Ma il senso della vita lo trova chi viaggia per gli altri, chi persegue una meta che va al di là del proprio interesse».

La responsabilità

«Chi viaggia per se stesso prova certo meno fastidi, ma alla fine viaggia a vuoto, come un vagabondo; chi viaggia per altri sente una responsabilità maggiore, ma viaggia con una meta, come un pellegrino. Ezechiele, Paolo e soprattutto Gesù hanno sempre viaggiato per gli altri. La loro vita non è stata facile, anzi se la sono complicata proprio camminando per gli altri; ma è stata una vita piena di senso. Per Dio nessuno di noi è un'isola, ma tra di noi ci sono dei ponti che creano una reci-

proca responsabilità - aggiunto il vescovo -. Io sono responsabile anche del fratello».

La voglia di scappare e il «disinteresse» mai conquistato

«Mentre di Ezechiele e Paolo potremmo limitarci ad apprezzare l'esempio, lodando il loro altruismo, Gesù ci interpella direttamente, non ci lascia alcun alibi: vuole che anche noi viaggiamo per i fratelli. Nella misura dei nostri compiti ecclesiali, familiari, professionali, civili, politici, militari, noi siamo responsabili dei nostri fratelli, specialmente di quelli che Paolo chiama i deboli, di quelle 'folle stanche e sfinite' che destano la compassione di Gesù. Accettando di compiere il viaggio non solo con gli altri, ma anche per gli altri, noi ci complichiamo la vita; ma ce la complichiamo per amore, perché sappiamo di non essere delle isole, perché intendiamo mettere i nostri doni, pochi o molti che siano, a servizio dei fratelli. Il giovane Geminiano, quando seppe che volevano farlo vescovo dopo la morte di Antonino, si nascose tra i boschi di Saliceta: inutile tentativo, perché fu scovato e costretto ad accettare. Gli incarichi di responsabilità, in tutti i campi, destano timore, poiché prestano il fianco a critiche e accuse e rendono vulnerabili; per questo richiedono grande libertà interiore e dedizione disinteressata: conquiste mai del tutto raggiunte. E richiedono soprattutto di mettersi dalla parte dei deboli, delle folle stanche, di coloro che sono più esposti alle ingiustizie».



PAROLE AL VENTO?

«Se un'autorità qualsiasi, anziché debole con i deboli, come chiede San Paolo, si facesse forte con i deboli o debole con i forti, contraddirebbe il suo compito fondamentale»
(Foto Carlo Foschi)



**AUTOFFICINA
FERRARI**
SNC di Ferrari Marco, Paolo & C.

- MECCANICA
- DIAGNOSI ELETTRONICA
- GOMMISTA
- ELETTRAUTO
- CLIMATIZZATORI
- REVISIONI AUTO E MOTO

AUTORIZZATA



Piaggio
Veicoli Commerciali

SCONTI PER CLIENTI
BANCOPOSTA

Le nostre occasioni dell'usato su Autoscout24

Via Bellaria, 185 (Nuova Estense) - Vaciglio (MO)

Tel. Off. 059 460110 - Tel. Revisioni 059 461090 - Fax 059 460593 059 461633

www.autofficinaferrari.it - autofficina.ferrari@email.it



Minarini s.r.l.
Lavorazioni su disegno
progetti e realizzazioni su misura

Viale Virgilio 50/B Modena - 41123
Tel. 059/847305 Cell. +39 392/8911163
Mail. minarini.giacomo@gmail.com
Fax. 059/885154

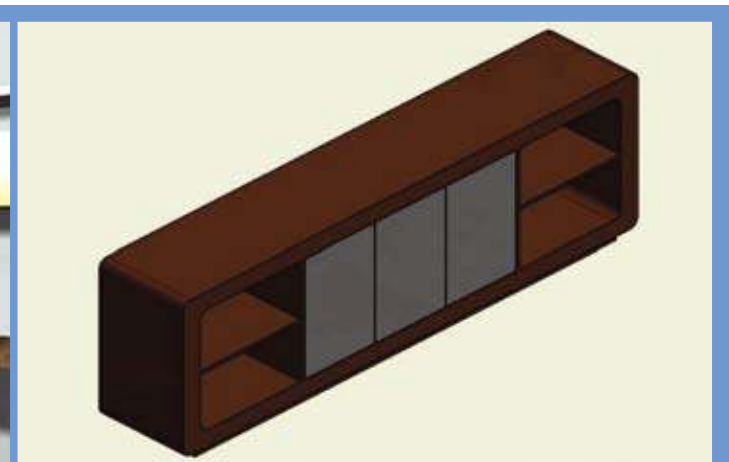



FIORANI

REAL ESTATE

Promuove a Formigine (MO) in Via Gramsci "Il Giardino Degli Dei" ville unifamiliari e/o bifamiliari, prossimo intervento immobiliare in un incantevole contesto a pochi minuti dal centro storico, impianti sportivi e scolastici, immerso in un parco secolare.

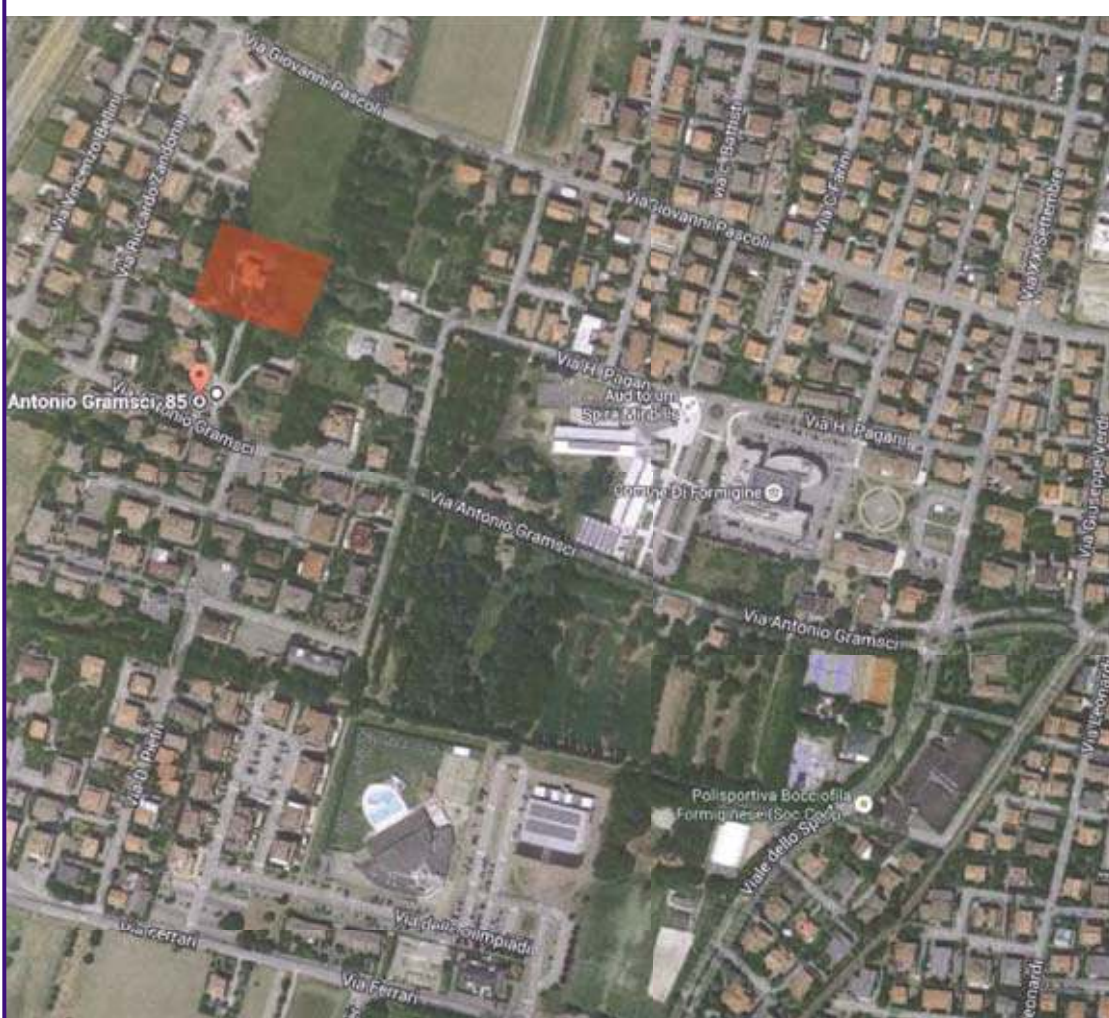

Con inizio lavori entro Aprile 2016 e consegna entro Dicembre 2017. Non sono previsti oneri di intermediazione.

Edifici in classe energetica A.

Possibilità di personalizzare pagamenti partendo con un piccolo acconto iniziale garantito come dalla legge (art. 2 e 3 D.Lgs 122/2005) e saldo a rogito.

Possibilità di permuta con immobili in Italia o all'estero per un valore massimo del 75% dell'immobile dell'investimento o in alternativa applicazione del contratto RENT TO BUY.

**Per ulteriori informazioni contattare:
l'amministratore delegato Fiorani Marco
cell. 336 424572, email: info@fioranirealestate.it
e/o il progettista Arch. Fangareggi Ilaria
cell. 339 3931155, email: i.fangareggi@archiworld.it**

Via unità d'Italia 16 Formigine
www.fioranirealestate.it

L'ATTACCO Il consigliere renziano carpigiano Arletti spara a zero sul nuovo gruppo voluto dalla Bursi

«Modena: nuova segreteria provinciale Pd. Della serie: purghe staliniane sulla via Emilia». Il consigliere comunale Pd carpigiano **Roberto Arletti** (nel 2014 si candidò a sindaco di Carpi venendo però stracciato alle primarie dall'ex Ds **Alberto Bellelli**) spedisce direttamente la palla in tribuna e, su facebook, attacca a viso aperto la segreteria provinciale Pd **Lucia Bursi** 'rea' - come già abbiamo spiegato ieri - di aver formato una segreteria Dem tutta di sinistra, escludendo completamente l'ala renziana che lo scorso novembre (dopo il famoso odg di **Ludovica Carla Ferrari**, benedetto da **Matteo Richetti**) la costrinse ad azzerare la sua squadra.

Roberto Arletti, 54 anni, un passato da scout, è nel Pd dal 2009. Da sempre renzianissimo si dice «contagiato dall'entusiasmo e dalle idee di Renzi». E da fan del presidente del Consiglio fiorentino, Arletti non ha proprio digerito la scelta della Bursi di escludere tutta l'ala cattolico-centrista e si avventura in questa azzardata iperbole: «purghe staliniane sulla via Emilia».

Gli entusiasti

Di tono ovviamente opposto i commenti dei nuovi componenti della segreteria Pd. Pa-

«La segreteria Pd? Purghe staliniane»

L'ala centrista non ha digerito la scelta di creare una squadra di soli ex Ds



RENZIANISSIMO Roberto Arletti



EX DS Lucia Bursi

rola d'ordine? «Avanti!». Con tanto di punto esclamativo e gioia di vivere.

Entusiasmo a piene mani dalla **Arletti** (in questo caso **Simona**): «mi è stato chiesto di occuparmi di sostenibilità e stili di vita, come facevo a dire di no? Sono i temi a me più cari e poi conto che si possa fare squadra con tanti e tante di voi. Avanti insieme». Un «avanti» condiviso sempre su facebook da **Benedetta Brighenti** e da **Elena Gazzotti**. E poi c'è **Leonardo Pastore** («C'è tanto lavoro da fare, le cose che di sicuro non mancano sono la voglia e la passione per farlo»), **Marcello Mandrioli** («Sono contento ma mi tremano un po' i polsi») e **Simone Tosi** («ringrazio per la fiducia»).

Da parte dei 'prescelti' ex Ds nessun riferimento alla spaccatura, apparentemente insanabile, con i renziani rimasti fuori in massa dalla segreteria. In fondo basta pensare non esistano.

(g.leo)

RISPARMIA FINO AL 50% PER LA CURA DEI TUOI DENTI

RIDENT policlinico

...e torna il sorriso.

Partenze da Modena,
Reggio Emilia e Bologna

Viaggi di andata e
ritorno in giornata

Chiama il nostro referente:
348/8019819 Claudio
348/8019901 Giuseppe

GRATIS
•PRIMO VIAGGIO •PRIMA VISITA
•PANORAMICA •PREVENTIVO

MASSIMO COMFORT PULMINO 8 POSTI

TUTTO IL PERSONALE PARLA ITALIANO

Policlinico Porec
CROAZIA

Con più di 20 anni di esperienza,
2 Policlinici (Fiume e Parenzo)
a soli 60 km dall'Italia
40 Dottori in odontoiatria,
di cui 6 specialisti in chirurgia orale,
40 assistenti dentali, 5 ingegneri
di radiologia, 58 odontotecnici,
29 studi dentistici,
3 laboratori odontotecnici,
più di 30.000 pazienti all'anno

Policlinico Rijeka
www.rident.hr

TRAFFICO Il M5s sul parere negativo della Soprintendenza al collegamento tra Modena Sud e la Nuova Estense

«Lo stop alla Complanarina? Una occasione» «Riaprire una discussione generale sul futuro della mobilità modenese»

«Con il parere negativo della Soprintendenza riguardo la Complanarina tra Modena Sud e la Nuova Estense diventa possibile riaprire una discussione generale sul futuro della mobilità modenese». Così il gruppo consiliare del Movimento 5 Stelle Modena riguardo il parere dato dalla Soprintendenza sul collegamento

■ «Procedere a testa bassa, sottovalutando gli interventi delle minoranze, si dimostra dannoso»

con il casello autostradale di Modena Sud che interessa l'area vincolata di Villa Lonardi e la frazione di La Busa.

«Dopo questo stop arrivato dalla Soprintendenza, auspichiamo la riapertura della discussione in Consiglio comunale per affrontare il piano generale della mobilità



PROTAGONISTA Sopra il progetto della Complanarina. A destra il consigliere M5S Marco Bortolotti

nel territorio, in modo approfondito, dal momento che ciò non è ancora avvenuto - commentano i grillini sulla scia

di quanto già affermato dal consigliere di Per Me Modena **Marco Chincari**. Abbiamo dimostrato in questi anni di

saper improntare il dibattito sul tema guardando agli interessi della città e del suo territorio; anche nel recente



confronto sulla Complanarina avevamo espresso la preoccupazione che il percorso ipotizzato potesse arenarsi sulla porzione di terreno di proprietà di Villa Lonardi, cosa che puntualmente è avvenuta».

«Procedere a testa bassa sottovalutando gli in-

terventi delle minoranze si dimostra dunque una volta di più dannoso per le cittadine e i cittadini modenesi - chiude il Movimento 5 Stelle di Modena -. Per questo invitiamo la giunta a mettere al più presto sul tavolo il disegno complessivo della mobilità, con una reale apertura a tutti i contributi costruttivi e anche ad idee diverse rispetto a progetti in certi casi non più adeguati alle esigenze del territorio».



Una foto divertente di don Fabio Bellentani

PRETI La nomina e l'addio alla comunità di Casinalbo

Don Fabio Bellentani è il nuovo parroco di Gesù Redentore

È stato dato ieri l'annuncio a Casinalbo, dove era parroco, e a Gesù Redentore, la comunità che lo accoglierà: don Fabio Bellentani sarà la nuova guida della parrocchia cittadina nata dalla fusione di Maria Immacolata e San Giuseppe Artigiano.

Don Fabio, nato nel 1968 e ordinato sacerdote nel 1993, era parroco a Casi-

nalbo dal 2009, dopo aver guidato a lungo la parrocchia di Sorbara. Ha anche l'incarico di assistente diocesano di Azione Cattolica ed è membro del Consiglio diocesano per gli Affari economici.

La data dell'ingresso di don Fabio nella nuova comunità non è ancora stata fissata.

LA LETTERA

Legalità e anticorruzione, concetti vuoti in uno Stato lontano e in una politica sporca



Sembra che i vocaboli legalità e anti-corruzione abbiano trovato spazio e vita improvvisamente nel panorama giornalistico informativo italiano (articoli, iniziative, addirittura lezioni di legalità).

La colpa è sicuramente dei Cinque Stelle che hanno avuto la sfrontatezza di pronunciare a voce alta questi vocaboli e ripeterli fino a farli diventare valori. Una follia a ben guardare in un paese in cui trionfano l'illegalità (propugnata proprio da chi dovrebbe prevenirla con l'esem-

pio), la malavita (i giornali sono diventati il bollettino degli assalti alla diligenza), l'impunità (spudorata, specie dall'alto), la corruzione (ormai divenuta tappeto su cui si cammina normalmente), la garanzia dell'incertezza della pena, per non parlare della pseudo-libertà di stampa che vede rischiare in proprio e nel più completo isolamento quei pochi reduci intemerati giornalisti ancora degni di questo nome.

I 'nuovi vocaboli' sono tutte belle parole a cui, ahimè non seguono né seguiranno a breve, fatti concreti. Questi bravi ragazzi, gli studenti, che ancora ci credono faranno presto a ricredersi appena apriranno gli occhi sulla reale realtà, attendendosi di vedere in concreto applicati i valori

che si sta cercando di insegnare loro a livello teorico. E altrettanto presto si ricredranno e catalogheranno come «Tutte balle» l'argomento.

E allora? Allora anche un babbeo intuisce, più che capisce, che se l'esempio non parte dal papà, dalla famiglia, dalla società, dallo stato, le parole sono aria e finisce il discorso.

Invece: ci viene calata dall'alto una politica anti-sociale distruttrice dei valori e delle conquiste che tutti credevamo ormai messe al sicuro nella cassaforte di famiglia (anche in onore di chi ha dato la propria vita per esse); una sporca politica (mi sia consentito esprimere ad alta voce ciò che il cittadino, lontano mille anni-luce da giochi di partito o da logiche di segre-

terie, pensa per davvero) la quale per auto-alimentarsi distribuisce poltrone d'oro il più delle volte a incapaci, a persone ignoranti dei fondamentali per governare (e qui parlo di competenza), o peggio a persone che dalla politica dovrebbe essere tenute a buona distanza di sicurezza. Per non parlare poi dell'impunità, che non si ferma mai per garantire i delinquenti - perché questa è la vera verità - e che rappresenta uno schiaffo in faccia al cittadino.

Il sottoscritto ha visto a Imola persone mezze-bruciate col viso deturpato dal disastro ferroviario di Viareggio, vedovi che hanno perso anche figli, piangere perché non andasse in prescrizione l'orrendo delitto che gli ha rovi-

nato la vita per sempre...

A costoro la politica 'prescrittiva' che cosa risponderà? Che dopo tutti questi anni il braccio è ricresciuto, il viso è tornato liscio, il figlio o la moglie sono risorti? O gli dirà più banalmente la verità: «amico, mi dispiace, peggio per te». La prescrizione deve salvare il potente di turno; tu non conti; il tuo dolore non ci interessa. Amen.

Infine, al cittadino che vanta crediti dallo Stato che lo Stato non paga, e che fallisce, o si uccide perché è arrivato alla fine, che cosa gli rispondiamo? Che non è previsto il «Capitolo di spesa» (come se il capitolo di spesa non dipendesse direttamente da loro). Oppure, parafrasando Blaise Pascal, che «lo Stato ha le sue ragioni che il cittadino non ha»? Vergogna semplicemente! Una volta - quando c'era lo Stato - questi debiti venivano chiamati addirittura Debiti d'Onore.

(Vittorio Cajò)

PRIMA PAGINA

Testata registrata presso il Tribunale di Modena il 21 febbraio 2012, numero 2079

Editore

P.E. PIACENTINI EDITORE SRL

Presidente

Simone Torrini

Amministratori

Giulio Piacentini

Stefano Piacentini

Direttore Responsabile

Giuseppe Leonelli

Redazione

Responsabile

Luca Gardinale

Sport - Servizi economia

Francesco Tomei

via Emilia Est, 60 - Modena

telefono: 059-4734979

fax: 059-5961442

redazione@primapagina.mo.it

Stampa

Rotopress International Srl

60025 Loreto (An), via Breccia

Tel. 071-7500739

P.E. Concessionaria pubblicitaria

Ag. Generale

Gianluca Reggianini

via Emilia Est 1058/C - Modena

telefono: 059-281700

fax: 059-280666

amministrazione@pubblicitaeditoriale.it



PERICOLOSO L'incrocio di Canalvecchio nelle campagne di Cortile

CARPI Il sinistro è avvenuto nella serata di sabato in via Canalvecchio Secchia

Buio e nebbia: 29enne fuori strada a Cortile

Nessun altro mezzo coinvolto, la giovane è grave a Baggiovara

CARPI

Ha fatto tutto da sola a bordo della sua auto forse perdendo il controllo del mezzo a causa della nebbia ed è finita in ospedale in gravi condizioni. Per cause ancora in via d'accertamento sabato sera intorno alle 20,30 una giovane di 29 anni è stata vittima di un incidente in

via Canalvecchio Secchia, nella frazione di Cortile di Carpi. Poche case, poca luce e una strada strettissima costeggiata da fossati a cui, sabato sera si aggiungeva una fitta nebbia: queste le condizioni che hanno favorito l'incidente. La giovane è stata giudicata grave dai sanitari accorsi sul posto, ed è stata trasportata prima all'o-

spedale di Carpi con codice di gravità tre (paziente grave con precedenza d'intervento) e poi è stata portata a Baggiovara dove è stata affidata alle cure del Trauma Center vista l'entità delle ferite. Sul luogo dell'incidente è intervenuta la polizia municipale di Carpi, ancora all'opera per accertare la dinamica dei fatti.

CARPI Tra le manifestazioni di interesse anche quella della multiutility bolognese che ipotizzava una incorporazione per fusione

Aimag, a Sel non piace la proposta di Hera

«L'azienda deve restare pubblica davvero»

CARPI

Aimag: la partita non è finita e anche la politica continua a confrontarsi in relazione al futuro della ex municipalizzata. A pochi giorni dalla presentazione delle manifestazioni pubbliche di interesse circa la possibilità di nuovi ingressi in Aimag, ad intervenire sul tema è il circolo di Sinistra Ecologia Libertà delle Terre d'Argine: «Un anno fa Aimag rendeva noto alla proprietà la "inadeguatezza" societaria di fronte alle nuove sfide quali le gare previste per il rinnovo delle gestioni del gas prima e dei servizi ambientali poi. La strada scelta della raccolta di manifestazione di interesse da parte del mercato anziché percorrere la strada sostenuta da più parti di cedere Aimag ad Hera, ha pagato abbondantemente. Infatti, a dispetto dei tanti "gufi", l'azienda dopo questa operazione si è rivalutata, sia sotto il profilo del valore materiale che quello del valore immateriale».

La manifestazione d'interesse «prevedeva il mantenimento della caratteristica pubblica della società», continua Sel «e quasi tutte le manifestazioni raccolte rispettano questo vincolo, vincolo che Sinistra Ecologia e Libertà ribadisce con forza». Quasi tutte, ma non tutte secondo Sel che sottolinea come «l'offerta di Hera di incorporare per fusione Aimag, mantiene sì la forma della proprietà pubblica ma ne altera profondamente la sostanza». Sel considera «sbagliato mettere sullo stesso piano, dal punto di vista del controllo effettivamente pubblico, una società con un

fatturato di 5 mld quotata in borsa come Hera con società molto più omogenee ad Aimag sia per dimensione che per caratteristiche societarie.» A questo punto «la proprietà deve completare la discussione e addivenire alla scelta del partner - continuano i seguaci di Vendola - perché giungere rapidamente alla scelta del partner, significa sgombrare il campo dall'attuale patto parasociale che

chi si offre per entrare in Aimag, senza dimenticare che la disponibilità delle fondazioni ad accrescere il loro impegno in Aimag garantisce ad essa un rafforzamento del legame con il territorio oltre ad una maggior robustezza finanziaria e patrimoniale; una seria valutazione circa la complementarità impiantistica tra Aimag e aspiranti partner che porti ad immaginare un piano industriale in-



IN GARA Aimag deve cedere una parte delle sue quote ad un investitore privato

proponiamo di sospendere alla scadenza prevista nei prossimi mesi». per Sinistra e Libertà ci sono diversi criteri utili alla individuazione del miglior partner possibile, come «il mantenimento e lo sviluppo della caratteristica ecologica del ciclo di trattamento dei rifiuti; la solidità finanziaria e patrimoniale di

tegrato tra i partner».

E allo scopo di agevolare una valutazione corretta «Sinistra ecologia libertà delle terre d'argine si impegna a sviluppare un confronto all'interno e all'esterno delle maggioranze di centrosinistra, anche con iniziative pubbliche da convocare nelle prossime settimane».

CARPI Un movimento di lavoratori per mettere in campo «principi diversi»

Nasce il Comitato Popolare Contro la Crisi Ipeproduttivi e concorrenziali? No grazie»

Per anni è stato il volto di rifondazione Comunista a Carpi e ora guida la nascita del Comitato Popolare Contro la Crisi. E' massimo Valentini, che qualche sera fa, a Modena, ha incontrato i membri del nascente movimento di lavoratori nella prima assemblea ufficiale. «Si parte, dal basso e autorganizzati, con la consapevolezza che il percorso sarà duro ma è l'unico che come classi subalterne possiamo percorrere per contrastare il duro attacco al quale siamo sottoposti dal grande capitale e dai suoi servi», si leggeva nel volantino di invito all'iniziativa.

«La crisi attuale non è crisi di penuria, non è una carestia o una calamità naturale, ma è crisi di abbondanza, di sovrapproduzione di merci e capitali; è una crisi che porta con sé una costante tendenza alla guerra come gli avvenimenti degli ultimi anni dimostrano ampiamente - prosegue il volantino-manifesto -. Le classi possidenti la usano per cancellare reddito e diritti conquistati in duri anni di lotte dai lavoratori italiani». L'apparato ideologico «che sostiene questa operazione non ci appartiene: noi non vogliamo essere competitivi, iperproduttivi o concorrenziali con i lavoratori di altri paesi. Altri sono i nostri valori: la cooperazione fra uguali, la solidarietà internazionalista, il diritto al reddito, la riduzione del tempo di lavoro e la riconquista di tempo per la nostra vita che questo sistema ci sequestra». per i fondatori del Comitato «oggi siamo arrivati a uno snodo cruciale: prima Berlusconi, Monti, Letta e oggi il governo Renzi hanno cancellato l'intero impianto normativo e di diritti che abbiamo conosciuto negli anni passati», co-



AGGUERRITI Tra i fondatori del Comitato Massimo Valentini

me «l'allungamento indiscriminato dell'età di pensionamento, cancellazione dello Statuto dei lavoratori, libertà di licenziamento, aumento di sfruttamento e precarietà, riduzione di salari e pensioni, sono le perle di queste politiche antipopolari».

La violenza di questo attacco «ha visto Cisl e Uil, come sempre, latitanti e piegati ai diktat padronali ma anche la cgil non ha risposto con la determinazione necessaria contribuendo alla progressiva demoralizzazione e rassegnazione dei lavoratori - conclude il documento sottoscritto da Valentini -. Noi siamo coscienti della forza immensa che va messa in campo per contrastare queste politiche, ma sappiamo anche che non esistono isole più o meno felici dove ritirarci se non riusciremo a farlo».



SUBDOLA Patologia difficile ma controllabile attraverso continuo monitoraggio medico

SAN CESARIO

«Nel giro di poco più di un'ora, un dipendente comunale è stato licenziato e la lista civica Nuovo San Cesario presenta una interrogazione urgente al sindaco. «Un fatto gravissimo, dove l'umanità e la cura nei confronti di chi è più fragile vengono spazzate via, inutili sentimenti, improduttivi ai fini del buon funzionamento della macchina comunale - scrive la capogruppo Sabina Piccinini -. Nel giro di poco più di un'ora, lo scorso novembre un dipendente comunale invalido affetto da diabete mellito è stato licenziato in quanto ritenuto inidoneo alla propria mansione a seguito di visita medico-collegiale».

SAN CESARIO L'episodio raccontato dalla lista civica Nuovo San Cesario

Diabetico e licenziato dal Comune «Necessaria una spiegazione»

Secondo quanto risulta alla consigliera l'uomo «da oltre vent'anni lavorava in Comune con stimata professionalità, già malato al tempo dell'assunzione in servizio era sempre stato ritenuto idoneo al proprio lavoro dal medico competente incaricato dal Comune». Negli ultimi quattro anni, il dipendente aveva avuto non più di cinque crisi ipoglicemiche l'anno. «Per quale ragione, improvvisamente, l'Amministrazione abbia deciso di farne

valutare l'idoneità al lavoro, non è dato sapersi - continua la capogruppo -. A nessuno dei nostri Amministratori è comunque venuto in mente che proprio nel lavoro quella persona poteva ritrovare orgoglio e serenità. Perché non è stata concessa l'opportunità di un'altra mansione nella pianta organica comunale? Perché si è preferito lasciare a casa una persona malata che molto difficilmente potrà trovare un altro lavoro?». I civici sul tema

hanno presentato un'interrogazione «ma sarà davvero dura accettare qualsiasi spiegazione. Ci diranno che tutto è avvenuto in modo regolare, non lo dubitiamo, la normativa vigente sarà stata sicuramente rispettata, ma ce ne importa ben poco. Perché fra tutte le soluzioni possibili è stata scelta quella che fa più male, quella più lesiva della dignità di una persona che, ogni giorno, suo malgrado, deve lottare contro la sofferenza».

CASTELFRANCO Incontro con i pendolari che avevano raccolto le firme di protesta sulla situazione dell'area e dei servizi

CASTELFRANCO

Il 31 dicembre scorso è stata presentata una petizione, con circa 250 firme di cittadini di Castelfranco sul tema della stazione ferroviaria, con la quale si sollecitava l'amministrazione comunale a intraprendere iniziative per valorizzare la stazione e l'area ad essa attigua. Il sindaco Reggianini la sera del 27 gennaio scorso ha voluto incontrare il referente della petizione, Lorenzo Rovatti. Durante l'incontro gli amministratori hanno illustrato il piano messo in atto dal comune per migliorare la situazione della stazione. Il Comune ha attivato un tavolo di confronto, che è tutt'ora in corso, con la Regione Emilia Romagna, RFI e l'Ente proprietario della Stazione di Castelfranco Emilia e dei terreni limitrofi. Al momento ci sono stati due incontri, nei quali si è convenuto sulla necessità di inserire all'interno dei locali della stazione un punto di attrazione commerciale (edicola, ecc...), che funga anche da punto di vendita dei biglietti

Stazione: il sindaco promette interventi «A breve un'edicola, un bagno pulito e un nuovo piazzale»

ferroviari e che consenta un maggiore controllo e presidio della zona, in aggiunta al punto vendita SETA già presente; sull'urgenza dell'installazione di un bagno automatico a gettone finalizzato al miglioramento dei servizi igienici della zona, ora non utilizzabili e sulla necessaria implementazione dei turni di pulizia e decoro della stazione a cura di RFI con contribuzione dell'Amministrazione di Castelfranco.

Parallelamente a queste attività l'amministrazione comunale ha già programmato alcuni interventi di riqualificazione dell'area antistante la Stazione, suddivisi in due stralci funzionali, di cui il primo è in corso di affidamento (inizio lavori previsto per la prossima primavera) ed il secondo in cor-

so di progettazione. Il primo stralcio prevede la manutenzione straordinaria dell'area della stazione, con realizzazione di nuovi stalli per le biciclette, il ridisegno del piazzale laterale al cimitero monumentale per garantire un aumento della capienza del parcheggio e la realizzazione di un percorso pedonale in fregio all'area cosiddetta "Ex Abeti". Il secondo stralcio, invece, prevede la valorizzazione dell'area verde "ex abeti" con sistemazione del viale laterale, attualmente "inghiaiato", la realizzazione di nuovi stalli di sosta sul viale stesso, la realizzazione di un percorso pedonale interno all'area e l'implementazione della pubblica illuminazione dell'area che verrà destinata a parco urbano.



SPOGLIA La stazione come si presenta oggi

CASTELNUOVO

Furgone si ribalta in rotonda e perde i prosciutti

CASTELNUOVO

Si è rovesciato perdendo tutto il suo carico. Brutta avventura ieri per un furgone che trasportava prosciutti: ieri pomeriggio all'altezza della rotonda Bellaria il mezzo si è ribaltato ha divelto la segnaletica stradale e ha perso tutto il prezioso carico. Sul posto la municipale.

SPILAMBERTO

SPILAMBERTO La sentenza del tar ha bloccato l'edificazione di un complesso residenziale nella struttura

«Ex Sipe: ora il Pd brinda, ma non ha meriti»

Il progetto fallito ha generato sprechi e la bonifica ancora tarda

La sede del TAR dell'Emilia Romagna costa ai contribuenti per l'affitto 675000 euro l'anno. Le sentenze emesse nell'anno giudiziario 2014 sono state 464. Solo per l'affitto ogni sentenza costa più di mille euro. Dopo 5 lunghi anni il TAR si è espresso a favore dei comuni nella controversia con la proprietà dell'area Sipe, Green Village e sancisce ciò che la società civile e la bolla immobiliare avevano già definito. Il fallimento della trasformazione dell'ex area industriale in residenziale e servizi. Ipotesi sempre contrastata dal comitato sorto spontaneamente in difesa delle Sipe basse e in seguito dalla nostra sezione di Italia Nostra per molteplici motivi, perfino quelli, come Cassandre inascoltate, di prevedere l'imminente arrivo della crisi mobiliare già nel

2006». A commentare la recente sentenza è dante Pini Italia Nostra Terre di Castelli. «La trasformazione era invece difesa invece da una classe dirigente locale che vedeva nella costruzione di villette con finiture di lusso il sol dell'avvenire e per raggiungere questo fine ha utilizzato ogni mezzo - continua Pini -. Ora gli stessi brindano alla sentenza come se desse loro merito di aver impedito la devastazione edificatoria mentre a sorridere saranno forse i prossimi cavalieri bianchi che troveranno una proprietà fortemente indebolita da un investimento da troppi anni non remunerativo». Per Ita-

lia Nostra «il pessimismo deriva ancor prima della lettura delle motivazioni dalla constatazione che in Italia vi è un'abnorme produzione di leggi generata dai gruppi di pressione che in tale modo tutelano i loro interessi di parte. In questo contesto il TAR che si attengono alla valutazione procedurale e formale degli atti amministrativi impugnati difficilmente entrano nel merito o negli eventuali danni economici prodotti dagli atti stessi. Ben altra cosa sarebbe se anche in Italia esistesse l'Istituto della Class Action sul modello anglosassone». Un singolo o un gruppo di cittadini avrebbero potuto



AMBIENTE L'ex Sipe e in piccolo Dante Pini



chiedere in questo caso i danni per l'inquinamento dell'area generato dalla mancata bonifica e avrebbero potuto chiedere la resti-

tuzione del denaro pubblico (circa un milione di euro) «a tutti gli amministratori che negli ultimi 12 anni si sono succeduti, sperperato in

munifici convegni, faraonici progetti, capitalizzazione di società poi dismesse - conclude Pini - Certo la sentenza del TAR con un bartaliano "l'è tutto da rifare" dopo più di un decennio sancisce non solo il fallimento di un disennato progetto edificatorio, ma indica pure la responsabilità di molti cittadini di Spilamberto che hanno riposto una fiducia cieca nell'appartenenza, senza porsi alcun dubbio», mentre «noi proponemmo di valutare ciò che in casi analoghi avevano fatto in altre parti d'Europa: la trasformazione di siti industriali dismessi in luoghi di produzione e consumo culturale».

SERRAMAZZONI Legambiente parte civile nel processo sui progetti per la costruzione di 36 appartamenti

SERRAMAZZONI

Una lottizzazione abusiva e relative opere di urbanizzazione, e un impianto a biomasse realizzato in zone vincolate: questi alcuni dei reati ascritti agli imputati, tra cui aziende edili, progettisti e tecnici comunali, rispetto ai quali Legambiente si è costituita parte civile nel 2014 assistita dall'avvocato Maria Luisa Calindi del Centro di azione giudica regionale dell'Associazione sul caso degli abusi a Serra e domani si chiuderà la fase preliminare. Le irregolarità edificatorie riscontrate nel 2011 dal Circolo di Modena a seguito di alcune segnalazioni, avevano infatti portato alla presentazione di un esposto al Corpo Forestale e successivamente al sequestro da parte dello stesso di ben 36 appartamenti. Una decisione che avallava i sospetti di Legambiente e confermava la gravità della situazione.

A distanza di oltre un anno dall'avvio del procedimento, martedì prossimo 2 febbraio è attesa la chiusura in via definitiva della fase preliminare, il

cui esito determinerà o meno la possibilità di addivenire in tempi rapidi all'attesa sentenza sugli abusi contestati a Serramazzoni.

«I casi di abusivismo edilizio riscontrati nella nostra Regione sono ancora troppi - afferma Legambiente Emilia-Romagna - Un fenomeno che testimonia quanto l'illegalità amministrativa sia tutt'altro che debellata, e che deve essere al centro della nostra attenzione per le sue conseguenze in termini di danno paesaggistico e ambientale. Fino a che professionisti e funzionari non avranno la giusta consapevolezza dell'effetto dei loro atti, non potremo offrire ai territori le giuste tutele rispetto al degrado e ai rischi ambientali. Il procedimento avviato a Serramazzoni è purtroppo solo un tassello di un più complesso caso di malagestione che qualche anno fa ha visto la cit-



EDIFICANDO I terreni intorno alla centrale a biomasse e la zona di San Dalmazio, in costruzione



tadina modenese al centro delle cronache. Ci augu-

riamo che questo procedimento possa contribuire,

con le sue evidenze, al percorso di rinnovamento po-

litico cui i cittadini hanno diritto.



ALLERTA METEO

L'albero per il vento è caduto sul tettuccio e sul parabrezza dell'auto che ha riportato danni importanti. Fortunatamente al momento della caduta sul mezzo non c'era nessuno



SESTOLA Numerosi gli interventi dei Vigili del Fuoco per tutta la giornata

Vento forte: auto distrutta Albero crollato in via Panorama

SESTOLA

L'annuncio di un'allerta vento lo aveva dato la Protezione civile e in effetti disagi per il forte vento si sono verificati in Appennino. Ieri i vigili del fuoco sono dovuti intervenire più volte per rimuovere degli

alberi pericolanti sulle strade e a Sestola, in via Panorama, un grosso ramo staccatosi da un albero è caduto sul tetto di una macchina in sosta nel parcheggio. Il mezzo fortunatamente in quel momento era vuoto, la macchina ha avuto seri danni.

SERRAMAZZONI Domenica a partire dalle 14 i carri e la caccia al tesoro per le vie del paese

Carnevale: gran galà con cena a tema

In cucina la Scuola Alberghiera organizza il 'Veglione' in maschera

SERRAMAZZONI

Festa grande domenica 7 febbraio a Serramazzoni dove l'amministrazione comunale, il comitato di commercianti "Facciamo Centro" e lo Ial Scuola Alberghiera organizzano "il Gran Galà di Carnevale", un evento che dal primo pomeriggio fino a sera inoltrata proporrà tante occasioni di divertimento e allegria. La manifestazione inizierà alle ore 14.30 in piazza della Repubblica, con la musica dj set di Radio Bruno e l'aperitivo offerto da "La Nicchia". Per coloro che parteciperanno con le maschere sul tema "La forbice fatata" il comitato Facciamo Centro organizza una caccia al tesoro per le vie del paese. Dalle 19, inoltre, sarà possibile prenotare la cena a tema presso lo Ial Scuola Alberghiera di Serramazzoni. A partire dalle 21, poi, presso la palestra Coni di Via Braglia, l'Amministrazione comunale organizza "il Veglione di Carnevale", per tutti coloro che vogliono ballare e divertirsi con la musica dj Set di Radio Bruno e open bar "alcol free", ovvero analcolico, gestito dai ragazzi dell'istituto alberghiero. Durante la serata, sempre in palestra, saranno premiati i vincitori della caccia al tesoro che si aggiudicheranno due buoni omaggio per una cena presso il ristorante "La Scuola di Serra". Si ricorda anche che du-



IN PRIMAVERA Tra qualche mese nuova edizione della festa dedicata ai più piccini

rante tutta la manifestazione è vietato l'utilizzo di bombolette spray. Per informazioni sulle iscrizioni alla caccia al tesoro e alla cena a tema contattare il comitato Facciamo Centro al numero 342 3945242. Quella di

domenica è solo la prima di due importanti iniziative legate al Carnevale. A maggio, infatti, si svolgerà la seconda edizione del "Carnevale di Primavera" rivolto a grandi e piccoli.

Da inizio anno i mercati azionari mondiali sono stati indubbiamente colpiti duramente da un intenso 'sell off' con ricadute spesso a doppia cifra sui listini. Discese che hanno portato molti di loro ad entrare in territorio cosiddetto 'orso', ovvero con discese superiori al -20% dai massimi della tarda primavera 2015. Nell'ultima parte del mese di gennaio i banchieri centrali hanno però arginato la caduta con le parole quasi minacciose di Draghi (BCE), con quelle più accomodanti della Yellen (FED) ed infine con quelle a sorpresa di Kuroda (BOJ). La situazione dei listini globali riportata nel grafico allegato ed al 21 gennaio appariva infatti molto critica e prossima alla capitolazione ma da quel giorno è partita una sequenza di interventi verbali e non in grado stabilizzare o quantomeno arginare quelle massicce fuoriuscite di capitali dai mercati che hanno polverizzato oltre 16 trilioni di capitalizzazione mondiale.

LE SOLITE MOSSE

Il primo tampone è giunto dal presidente della banca centrale europea ed in particolar modo dal suo intervento al meeting dell'Eurotower con l'annuncio di possibili nuovi interventi a marzo e poi al World Economic Forum di Davos con toni più decisi, dichiarando che alla BCE "abbiamo molti strumenti a disposizione per intervenire e soprattutto il Consiglio direttivo ha il potere, la volontà e la determinazione di usare questi strumenti" per poi rafforzare il concetto con un rassicurante "non ci arrenderemo". Dichiarazioni dal sapore simile a quel famoso "whatever it takes" dell'estate 2012 che hanno permesso di placare gli animi isterici degli operatori, fermando così la caduta dei listini europei ed in particolar modo di quello italiano. Quest'ultimo anche a seguito degli ulteriori chiarimenti volti a stemperare la tensione sulle banche italiane e sulle maggiori richieste d'informazioni fatte dalla stessa BCE mentre il ministro Padoan e la UE giungevano ad un accordo di compromesso per la gestione delle sofferenze bancarie. A seguire è poi arrivata a metà della settimana scorsa anche la voce delle Yellen a conclusione del meeting della FED. Da parte della banca centrale USA, oltre al nulla di fatto sui tassi dopo il precedente aumento, si è voluto trasferire al mercato un messaggio di attesa,



L'ANALISI BCE rassicura, FED tergiversa e BOJ all'attacco pur di arginare le uscite dai mercati finanziari

Banchieri centrali in 'panic mode'

Probabile altro mese negativo nonostante le chiamate 'rialziste'



dichiarando che resta aperta l'opzione per ulteriori rialzi dei tassi seppur sia stato evidenziato che la decisione avverrà "monitorando da vicino gli sviluppi economici e finanziari globali valutando le loro implicazioni per il mercato del lavoro e per l'inflazione e per l'equilibrio dei rischi". Per non far perciò preoccupare gli ancora nervosi operatori finanziari si è quindi fatto interpretare agli stessi una posizione di "wait and see" in grado di lasciar ipotizzare finanche un ravvedimento in merito alle politiche monetarie intraprese. Dopo tante parole e pochi fatti concreti è però arrivato sul finale di settimana il colpo di scena del Giappone per il tramite di Kuroda. Il capo della Bank of Japan, come evidente dalle Reuters news pubblicate in data 21 e il 29 gennaio, è infatti riuscito a spiazzare gli operatori finanziari e le loro posizioni smentendo addirittura e clamorosamente sé stesso nell'arco di una settimana.

Il banchiere nipponico pur di raddrizzare una situazione economica ed inflattiva non certamente brillante rispetto agli obiettivi preposti dalla "Abenomics" e con un indice Nikkei in area "bear market" ha sbalordito i mer-

cati con il lancio del cosiddetto "QQE with a Negative Interest Rate", ovvero con la continuazione della stampa monetaria quantitativa e qualitativa da 80 trilioni di Yen ma con l'aggiunta ora della politica dei tassi negativi (NIRP) in stile vecchia Europa. Il Giappone ha quindi portato inaspettatamente i tassi da +0,1% a -0,1% per i depositi in eccesso delle istituzioni finanziarie presso la banca centrale, decisione a cui è stata accompagnata anche la promessa che, se necessario, i tassi diventeranno ancora più negativi. Un impegno qua-

si minaccioso verso gli attoniti operatori finanziari che hanno reagito con un forte "squeeze" nei rapporti di cambio dello Yen contro Dollaro e dei ribassisti sull'indice azionario.

Tale annuncio non solo ha creato un'ondata d'urto capace di far oscillare vistosamente l'indice nipponico tra discesa e poi risalita finale a +2,80% ma è stato in grado di generare un effetto tsunami su tutte le altre piazze finanziarie del globo. Uno "spinta" al rimbalzo planetario simile a quanto già accaduto in precedenti e sempre inattese decisioni di politica monetaria da parte della BOJ.

CONTESTO DIVERSO

Quanto sta accadendo seppur ricordi gli effetti "boom" degli annunci che hanno puntellato sui top i mercati alla fine del QE americano nell'ottobre 2014 e per buona parte del 2015 ora appaiono più come una rete di protezione per rallentare la caduta nella speranza di poter governarne al meglio e nel modo meno traumatico lo "sboom" derivante dalla

fine più o meno graduale delle politiche espansive. Secondo una recente intervista fatta sempre a Davos dal giornalista Ambrose Evans-Pritchard del Telegraph a William White: "la situazione d'oggi è peggio che nel 2007 in quanto le nostre munizioni macro-economiche per contrastare la caduta sono state tutte sparate ed i debiti hanno continuato ad accumularsi negli ultimi otto anni". A dirlo non è però uno sprovveduto bensì uno del sistema alla pari dei banchieri centrali, essendo presidente della commissione revisioni dell'Ocse ed ex capo economista della Banca dei Regolamenti Internazionali. Per White è impossibile sapere quale sarà l'evento che innescherà la prossima crisi poiché il sistema globale ha perso il suo ancoraggio ed è intrinsecamente incline alla rottura ma una svalutazione cinese avrebbe chiaramente il potenziale per produrre una concreta metastasi. La Cina non ha di fatto finora partecipato alle guerre valutarie basate sul deprezzamento competitivo ed un suo serio ingresso in un gioco a somma zero alzerebbe di molto la posta ed il rischio. Uno spunto di riflessione

L'autore

La pagina settimanale del lunedì 'Risparmio, i conti in tasca', è a cura del nostro consulente Rubens Ligabue, professionista certificato Efa - European Financial Advisor, associato SIAT - Società Italiana Analisi Tecnica, iscritto all'Albo Unico Nazionale dei Promotori Finanziari. Per domande e chiarimenti potete scrivere a info@rubensligabue.com

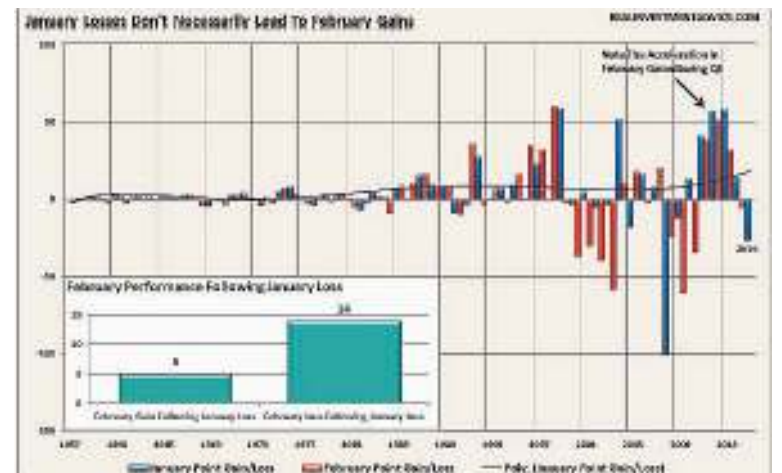

che probabilmente non mancherà di aver prossimamente riscontro dopo l'azione monetaria inattesa del Giappone.

POSSIBILE PROSECUZIONE

Il mese di febbraio pertanto potrà essere un intervallo di tempo in cui si sommeranno anche le incertezze o le speranze sulle prossime decisioni di FED e BCE attese per marzo, motivo per cui la volatilità potrà rimanere ancora elevata nel bene o nel male. Al fine di una più ampia valutazione dei rischi e per non cadere subito nella fallace tesi che dopo un mese deludente possa seguirne uno positivo, semmai avvalorato da concetti quali la storica stagionalità del periodo (novembre-aprile) o da indicatori di ipervenduto e di sentiment negativo, può essere utile osservare l'allegato andamento storico dell'indice S&P500 dal 1957 ad oggi e tratto dal sito realinvestmentadvice.com. Dall'analisi della locomotiva dei listini mondiali emerge che ci sono stati solo 20 mesi di gennaio negativi da allora ad oggi (circa il 33%) ma quando ciò è avvenuto per ben il 70% delle volte è poi seguito anche un mese di febbraio negativo (14 ribassi - 5 rialzi). Una probabilità perciò sfavorevole di cui tener conto visto e considerato la forte chiamata "rialzista" che si osserva spesso nei media mainstream.

(Rubens Ligabue)



I MERCATI

. Lunedì Maranello (Pozza) Modena Montese Pievepelago San Felice sul Panaro	Maranello Montecreto Montefiorino Novi di Modena (Rovereto) Serramazzoni Spilamberto
. Martedì Bomporto (Sorbara) Campogalliano Castelfranco Emilia Castelnuovo Rangone (Montale) Frassinoro Lama Mocogno Novi di Modena San Possidonio Sassuolo Soliera Zocca	. Giovedì Bastiglia Bomporto Camposanto Carpi Fiorano Modenese Formigine (Magreta-Casinalbo) Medolla Nonantola Polinago Sestola Vignola
. Mercoledì Castelvetro di Modena Cavezzo Finale Emilia Fiorano Modenese (Spezzano) Guiglia	. Venerdì Castelfranco Emilia Concordia sulla Secchia Finale Emilia (Massa Finalese)

Maranello (Gorzano) San Cesario sul Panaro San Felice sul Panaro Sassuolo Savignano sul Panaro
. Sabato Carpi Castelnuovo Rangone Formigine Guiglia Marano sul Panaro Mirandola Pavullo nel Frignano Ravaro San Prospero Soliera
. Domenica Cavezzo Fanano Fiumalbo Guiglia Palagano Polinago

NUMERI UTILI

Pronto soccorso	118
Carabinieri	112
Questura	113
Vigili del fuoco	115
Guardia di Finanza	117
Emergenza infanzia	114
Telefono Azzurro	19696
Soccorso ACI	803116
SICUREZZA	
Questura	059/410411
Polizia Stradale	059/248911
Polizia Municipale	059/20314
Polizia Ferroviaria	059/222336
Polizia Modena Nord	059/222336
Sos Truffa	800 631316
Carabinieri	059/3166111
Vittime Reati	059/284109

Guardie Giurate	059/209437
Giudice di Pace	059/2131996
SERVIZI	
Provincia di Modena	059/209111
Comune di Modena	059/20311
Comune Informa	059/20312
Anagrafe	059/2032077
Movimenti Consumatori	059/343759
Info Agroalimentare	059/2033486
Sos turista	059/2032557
Agenzia delle Entrate	059/8393111
Cimitero San Cataldo	059/334103
Pony Express	059/828111
Centro Anziani	059/303320
Oggetti Smarriti	059/2033247
Alcolisti Anonimi	333/4208029
Guasti Enel	803 500

AMBIENTE	
Servizio Clienti Hera	800 999500
S. Clienti Hera da cellulare	199 199500
Energia elettrica Hera	800 999010
Gas Hera	800 713666
Acqua e fognature Hera	800 713900
Teleriscaldamento Hera	800 713699
Centro Fauna Selvatica	339/8183676
Guardia Med. Veterinaria	059/311812
SALUTE	
Policlinico	059/4222111
Usl 16 centralino	059/435111
Trasporto misericordia	059/332398
Croce Rossa	059/222209
Guardia Medica	059/375050
Tribunale Malato	059/4222243
Tribunale Malato fax	059/4222225

VISITE AI DEGENTI

NUOVO OSPEDALE CIVILE S. AGOSTINO - ESTENSE DI MODENA

ANESTESIA, RIANIMAZIONE E TERAPIA ANTALGICA

Visita ai degenti da lun a dom: 18.30-19.30

Sono ammesse due persone per degente

CARDIOLOGIA

Visita ai degenti da lun a dom: 8.00-9.00; 12.30-13.30; 18.15-19.15

U.T.I.C da lun a dom: 12.30-13.30; 18.15-19.15

CHIRURGIA GENERALE

Visita ai degenti da lun a dom: 6.30-8.15; 12.00-15.00; 18.00-21.00

CHIRURGIA VASCOLARE

Visita ai degenti da lun a dom: 7.00-8.00; 12.00-16.30; 18.15-20.00

ENDOCRINOLOGIA E MALATTIE DEL METABOLISMO

Visita ai degenti da lun a dom: 6.30-9.00; 12.15-15.00; 18.15-21.00

GERIATRIA

Visita ai degenti da lun a dom: 6.30-9.00; 12.20-15.00; 18.20-20.30

LUNGODEGENZA POST ACUZZIE

Visita ai degenti da lun a dom: 7.00-9.00; 12.15-15.00; 18.15-20.30

MEDICINA AD INDIRIZZO CARDIOVASCOLARE

Visita ai degenti da lun a dom: 7.00-9.00; 12.30-14.00; 18.30-20.00

MEDICINA D'URGENZA E PRONTO SOCCORSO

Visita ai degenti da lun a dom: 7.00-9.00; 12.15-15.00; 17.00-20.00

UTMI: 13.15-14.15; 18.30-19.30

MEDICINA INTERNA E GASTROENTEROLOGIA

Visita ai degenti da lun a dom: 6.30-9.00; 12.30-14.00; 18.30-21.30

MEDICINA AD INDIRIZZO METABOLICO / NUTRIZIONISTICO

Visita ai degenti da lun a dom: 6.30-9.00; 12.15-14.30; 18.15-21.00

MEDICINA RIABILITATIVA

Visita ai degenti da lun a dom: 7.00-9.00; 12.15-14.00; 18.15-21.00

NEUROCHIRURGIA

Visita ai degenti da lun a dom: 6.30-8.30; 12.00-14.00; 18.00-21.30

CLINICA NEUROLOGICA - STROKE UNIT

Visita ai degenti da lun a dom: 7.00-9.00; 12.00-14.00; 18.00-20.00

Stroke Unit : 12.00-14.00; 18.00-20.00

NEURORADIOLOGIA

Apertura al pubblico lun, mer, ven: 10.00-13.00; gio: 10.00-16.00;

sab: 9.00-12.00

ORTOPEDIA

Visita ai degenti da lun a dom: 6.30-8.30; 12.15-16.00; 18.15-21.00

RIANIMAZIONE NEURORIANIMAZIONE

Visita ai degenti da lun a dom: 13.00-14.00

SERVIZIO PSICHIATRICO DI DIAGNOSI E CURA

Visita ai degenti da lun a sab: 13.30-14.30; 18.30-19.45;

dom e festivi: 10.30-11.30; 15.30-17.30

NUMERI UTILI SANITÀ

MODENA

Informazioni 059 375050

Apertura al pubblico da lun a ven: 20.00-8.00 | sab e prefestivi: 10.00-8.00 (8.00 del giorno successivo al festivo)

CARPI

Informazioni 059 659342

Apertura al pubblico da lun a ven: 20.00-8.00 | sab e prefestivi: 10.00-8.00 (8.00 del giorno successivo al festivo)

CASTELFRANCO EMILIA

Informazioni 059 375050

Apertura al pubblico da lun a ven: 20.00-8.00 | sab e prefestivi: 10.00-8.00 (8.00 del giorno successivo al festivo)

CAVEZZO

Informazioni 848 800 328

Apertura al pubblico da lun a ven: 20.00-8.00 | sab e prefestivi: 10.00-8.00 (8.00 del giorno successivo al festivo)

FINALE EMILIA

Informazioni 848 800 328

Apertura al pubblico da lun a ven: 20.00-8.00 | sab e prefestivi: 10.00-8.00 (8.00 del giorno successivo al festivo)

FORMIGINE

Informazioni 059 558077

Apertura al pubblico da lun a ven: 20.00-8.00 | sab e prefestivi: 10.00-8.00 (8.00 del giorno successivo al festivo)

FRASSINORO

Informazioni 0536 309650

Apertura al pubblico da lun a ven: 20.00-8.00 | sab e prefestivi: 10.00-8.00 (8.00 del giorno successivo al festivo)

LAMA MOCOGNO

Informazioni 0536 44880

Apertura al pubblico sab e prefestivi: 10.00-8.00 (8.00 del giorno successivo al festivo)

MIRANDOLA

Informazioni 848 800 328

Apertura al pubblico da lun a ven: 20.00-8.00 | sab e prefestivi: 10.00-8.00 (8.00 del giorno successivo al festivo)

MONTEFIORINO

Informazioni 0536 309500

Apertura al pubblico da lun a ven: 20.00-8.00 | sab e prefestivi: 10.00-8.00 (8.00 del giorno successivo al festivo)

MONTESE

Informazioni 059 982076

Apertura al pubblico da lun a ven: 20.00-8.00 | sab e prefestivi: 10.00-8.00 (8.00 del giorno successivo al festivo)

NONANTOLA

Informazioni 059 375050

Apertura al pubblico da lun a ven: 20.00-8.00 | sab e prefestivi: 10.00-8.00 (8.00 del giorno successivo al festivo)

PALAGANO

Informazioni 0536 309680

Apertura al pubblico da lun a ven: 20.00-8.00 | sab e prefestivi: 10.00-8.00 (8.00 del giorno successivo al festivo)

PAVULLO NEL FRIGNANO

Informazioni 0536 309720

Apertura al pubblico da lun a ven: 20.00-8.00 | sab e prefestivi: 10.00-8.00 (8.00 del giorno successivo al festivo)

PIEVEPELAGO

Informazioni 0536 309801

Apertura al pubblico da lun a ven: 20.00-8.00 | sab e prefestivi: 10.00-8.00 (8.00 del giorno successivo al festivo)

PRIGNANO SULLA SECCHIA

Informazioni 0536 874180

Apertura al pubblico da lun a ven: 20.00-8.00 | sab e prefestivi: 10.00-8.00 (8.00 del giorno successivo al festivo)

SASSUOLO

Informazioni 0536 874015

Apertura al pubblico da lun a ven: 20.00-8.00 | sab e prefestivi: 10.00-8.00 (8.00 del giorno successivo al festivo)

SERRAMAZZONI

Informazioni 0536 954255

Apertura al pubblico da lun a ven: 20.00-8.00 | sab e prefestivi: 10.00-8.00 (8.00 del giorno successivo al festivo)

SESTOLA

Informazioni 0536 62669

Apertura al pubblico da lun a ven: 20.00-8.00 | sab e prefestivi: 10.00-8.00 (8.00 del giorno successivo al festivo)

SPILAMBERTO

Informazioni 059 782732

Apertura al pubblico da lun a ven: 20.00-8.00 | sab e prefestivi: 10.00-8.00 (8.00 del giorno successivo al festivo)

VIGNOLA

Informazioni 059 7574740

Apertura al pubblico da lun a ven: 20.00-8.00 | sab e prefestivi: 10.00-8.00 (8.00 del giorno successivo al festivo)

ZOCICA

Informazioni 059 7574780

Apertura al pubblico da lun a ven: 20.00-8.00 | sab e prefestivi: 10.00-8.00 (8.00 del giorno successivo al festivo)



FARMACIE DI MODENA

Farmacia Albareto (Albareto)

Strada Albareto, 685 - 059-318334;

Farmacia Autodromo

Strada Formigina - 059-331382;

Farmacia B. V. Popolo

Via Str. Naz.le Giardini, 30/32

059-223877;

Farmacia B.V. della Salute

Corso Canalchiaro, 127

059-238319;

Farmacia Baggiovana Er. Giacobazzi

Via Canalino, 54 - 059-223821;

Farmacia Bernasconi

Corso Vittorio Emanuele II, 78

059-210144;

Farmacia Borri Maria

Via Giardini, 760 - 059-355454;

Farmacia Bruni

Via Emilia Centro, 180

059-243359;

Farmacia Buon Pastore

Via Conco, 32 - 059-300411;

Comunale Crocetta

Via Ciro Menotti, 370 - 059-251452;

Comunale del Pozzo

Via Emilia Est, 416 - 059-360091;

Comunale Giardini

Via Giardini, 431/a - 059-353579;

Comunale Gramsci

Via Gramsci, 45 - 059-311110;

Comunale I Portali

Via dello Sport, 54 - 059-371181;

Comunale La Rotonda

Via Casalegno, 39 - 059-441501;

Comunale Modena Est

Via IX Gennaio 1950, 29

059-282202;

Comunale Modena Ovest

Via del Giglio, 19 - 059-821316;

Comunale Morane

Via Morane, 274 - 059-300500;

Comunale Storchi

Via Storchi, 155 - 059-222238;

Comunale Vignolese

Via Vignolese, 537 - 059-363330;

Comunale Villaggio Giardini

Via Pasteur, 21 - 059-342040;

Farmacia Del Collegio

Via Emilia Centro, 151

059-222549;

Farmacia Della Bona P. e G. Snc

(San Damaso)

Strada Vignolese, 1263

059-469108;

Farmacia Grandemilla (Cittanova)

Via Emilia Ovest, 1480

059-848755;

Farmacia Madonna Pellegrina

Via Bellinzona, 59/61 - 059-392732;

Farmacia Madonna

Via Tabacchi, 5 - 059-333153;

Farmacia Montegrappa

Via Costa Cesare, 60 - 059-331366;

Farmacia Quattro Ville

(Castelfranco - Lesignana)

Via S. Onofrio, 107 - 059-827367;

Farmacia S. Agostino Dini M.

Piazzale Erri - 059-216297;

Farmacia S. Antonio

Viale Verdi, 161 - 059-221389;

Farmacia S. Omobono

Via Emilia Centro, 167

059-222872;

Farmacia San Faustino di Incerti G.

Via Giardini, 236 - 059-351157;

Farmacia San Geminiano

Viale Buon Pastore, 400

059-305352;

Farmacia San Giorgio

Via Manifattura Tabacchi, 79

059-223827;

Farmacia San Giuseppe Dott.ssa

Via Castellaro, 25 - 059-243369;

Farmacia San Lazzaro Sas

Largo Garibaldi Giuseppe, 18

059-223736;

Farmacia San Marco

Corso Duomo, 54 - 059-244421;

Farmacia San Martino (Portile)

EVENTI A MODENA E PROVINCIA

1 febbraio - Carpi
Aperitivo al N.I.C.

Aperitivo con ricco buffet dalle ore 18,00; Presso "NIC - New Italian Café" Via delle Magliare 13; Info: tel. 349/6699060

1 febbraio - Modena
Aperitivo al Next Age 65

Dalle ore 18,00 alle 20,00 un fresco aperitivo con buffet Presso "Next Age 65 Discobar", Via Emilia Est 963

1 febbraio - Modena
Aperitivo & buffet

Ricco Buffet ad accompagnare l'orario dell'aperitivo: cocktails, long drinks, vini rossi e bianchi italiani ed internazionali! Presso "Bar Mascagni" Panta Rei, Via Emilia Est 93 - Info: tel. 348/8095406

1 febbraio - Modena
Aperitivo & Musica

Ricco aperitivo & musica dalle 18,30 Live o Dj set dalle 20,00 - 21,00 Presso "Elio, illumina l'eccellenza", Via Manifattura Tabacchi

1 febbraio - Modena
Revolucion Latina

Con El Chico dj e Vanessa Singer Vocalist - Balli con Esther & Richard Presso "Frozen", Strada Contrada 346 - Info: tel. 059/460860

2 febbraio - Modena
Mercatino biologico Biopomposa

Mercatino settimanale di prodotti agricoli biologici In Piazza Pomposa - Dalle ore 07,00 alle 14,00; Info: tel. 347/5632650

2 febbraio - Modena
Parrucche Paze

Dove il divertimento farà da padrone: con nuovi dj, nuovo show e nuovi boys Presso "Frozen", Strada Contrada 346; Info: tel. 059/460860

3 febbraio - Modena
A voce alta - seminario di lettura espressiva

Corso di lettura espressiva a voce alta: il sottotesto - A cura di Federica Fava Dalle ore 20,30 alle 22,00; Presso Associazione Amici del libro, Via S. Giovanni Bosco 153; Info: tel. 059/217530

3 febbraio - Modena
Il Mercoledì sera del Sir Francis Drake Pub

Appuntamento fisso ogni mercoledì: dalle 22,00 Dj Set, musica funk, soul blues, hip hop. Happy hour su birra, shots, cocktail e vino in bottiglia Presso "Sir Francis Drake Pub", Viale Emilio Po' 86/A

Dal 4 al 7 febbraio - Modena
I mercanti del Gusto e delle Tradizioni

Mercatino di prodotti tipici dell'enogastronomia italiana e dell'artigianato - Gli stand con alimentari proporranno anche assaggi gratuiti al pubblico In centro storico - Dalle ore 09,00 alle 19,00; Info: tel. 347/1820684

4 febbraio - Modena
Giovedì grasso e Sproloquio di Sandrone

Festa di Carnevale in centro storico con un ricco programma Dalle ore 14,00 - Info e programma: www.sandrone.net

5 febbraio - Modena
Campagna in città - Il mercato dei produttori agricoli

Il mercato del contadino, ovvero dei produttori agricoli con qualità garantita Presso Parco Ferrari - Dalle ore 14,00 alle 20,00

IL SANTO

San Trifone

Martire

Nacque a Camposede, borgata sull'Ellesponto, vicino a Nicea nella Frigia, nell'anno 232 d.C. Sin da bambino Trifone si consacrò con diligenza allo studio delle Sacre Scritture ed alla conoscenza del Santo Vangelo. Gli vengono attribuiti molti miracoli anche da vivo. Nell'anno 250, imperatore Decio, vi fu una delle più crudeli ed atroci persecuzioni contro i cristiani. Trifone, conosciuto per la sua fede indomita, venne fatto arrestare dal prefetto Aquilino. Ancora diciottenne fu condotto a Nicea ed ivi dopo tremende torture subì il martirio più atroce.



Le povere spoglie furono riportate a Camposede dove furono custodite fino al 809, quando una nave veneziana, mentre ne stava traslando i resti a Venezia, sorpresa da una tempesta al largo di Cattaro in Montenegro, trovava qui riparo. Detta nave non ha potuto più riprendere la rotta, mentre per intercessione del Santo si susseguivano miracoli. Ben presto fu eretta una maestosa basilica in suo onore ed elevato a patrono della città dalmata. Ben presto il culto di detto Santo si espanse lungo tutta la costa orientale dell'Adriatico. Nei primi anni del X secolo, il corpo del Santo senza la testa, veniva traslata a Roma in una chiesetta di Campo Marzio, diventata poi Basilica di Sant'Agostino. Neanche qui le rimanenti e sante reliquie hanno potuto trovare la pace definitiva. La chiesa locale festeggia San Trifone il 10 novembre, che è la data della traslazione delle ossa da Cattaro a Roma." Il Martyrologium Romanum lo pone al primo febbraio.

Le povere spoglie furono riportate a Camposede dove furono custodite fino al 809, quando una nave veneziana, mentre ne stava traslando i resti a Venezia, sorpresa da una tempesta al largo di Cattaro in Montenegro, trovava qui riparo. Detta nave non ha potuto più riprendere la rotta, mentre per intercessione del Santo si susseguivano miracoli. Ben presto fu eretta una maestosa basilica in suo onore ed elevato a patrono della città dalmata. Ben presto il culto di detto Santo si espanse lungo tutta la costa orientale dell'Adriatico. Nei primi anni del X secolo, il corpo del Santo senza la testa, veniva traslata a Roma in una chiesetta di Campo Marzio, diventata poi Basilica di Sant'Agostino. Neanche qui le rimanenti e sante reliquie hanno potuto trovare la pace definitiva. La chiesa locale festeggia San Trifone il 10 novembre, che è la data della traslazione delle ossa da Cattaro a Roma." Il Martyrologium Romanum lo pone al primo febbraio.

LA RICETTA • Fettine al limone

Ingredienti:

- . 4 Fettine di vitello da 120 g l'una
- . 1 Limone
- . Succo di limone q.b.
- . Olio d'oliva q.b.
- . Sale q.b.

Numero di persone: 4

Note: Secondo piatto

Preparazione:

Prendete una padella molto larga, versatevi un filo d'olio d'oliva e mettetela sul fuoco a fiamma mediamente vivace. Attendete qualche istante che l'olio si scaldi, poi adagiatevi le fettine, fatele cuocere due minuti per lato e aggiustate di sale; aggiungete quindi del succo di limone e lasciate andare per ancora un minuto circa. Per la presentazione potete utilizzare delle fettine di limone a parte da aggiungere accanto alla carne. **Accorgimenti:** prendete della carne di ottima qualità e scegliete un buon taglio della fettina. Non solo il sapore sarà ottimo, ma anche la presentazione in tavola ne trarrà beneficio. **Idee e varianti:** il contorno ideale per le fettine al limone è l'insalata, ma anche gli spinaci si sposano benissimo. Entrambi infatti esaltano il gusto della carne. Ricetta da www.gustissimo.it



Album fotografico

Sprazzi di luce e il calore di una casa... Foto scattata ed inviata da Vanio Rizzolo, nostro lettore di Campogalliano.



ACCADDE OGGI

1910 - Viene fondata da Carlo Cattapani l'A.G. Nocerina 1910
1913 - Apre il Grand Central Terminal di New York, è la più grande stazione ferroviaria del mondo
1919 - La prima Miss America viene incoronata a New York
1923 - Viene fondata la Milizia Volontaria per la Sicurezza Nazionale
1945 - In Italia viene introdotto il Suffragio Universale con il quale per la prima volta viene dato diritto di voto alle donne
1953 - Nei Paesi Bassi, nell'alluvione del

secolo, si rompono molti argini, causando la morte di 1853 persone
1977 - Hanno ufficialmente inizio le trasmissioni a colori della RAI
1982 - Nasce Radio DeeJay
1989 - Nell'Antartide si verifica un inquinamento da 1000 litri di carburante per il naufragio in una tempesta della nave oceanografica argentina Bahaiá Paraiso
2003 - Lo Space Shuttle Columbia esplose in volo, a 60km di quota sopra il Texas. Perdonò la vita tutti e sette i membri dell'equipaggio



TRENI LOCALI

Per informazioni: 840.151.152

Linea Modena - Sassuolo
Partenze da Modena:

Feriali: 6.00 - 6.30 - 7.00 - 7.30 - 8.00 - 8.30 - 8.55 (bus) - 9.35 - 10.35 (bus) - 11.35 - 12.05 - 12.35 - 13.05 - 13.35 - 14.05 - 14.35 - 15.35 - 16.35 - 17.05 - 17.20 (bus) - 18.05 - 18.35 - 19.10 (bus) - 19.35 - 20.40 (bus)

Festivi: i treni non circolano nei giorni festivi

Partenze da Sassuolo:

Feriali: 6.09 - 6.44 - 7.09 - 7.44 - 8.09 - 8.44 - 9.14 - 9.45 (bus) - 10.14 - 11.35 (bus) - 12.14 - 12.49 - 13.14 - 13.49 - 14.14 - 14.49 - 15.14 - 16.14 - 17.14 - 17.49 - 18.15 (bus) - 18.49 - 19.14 - 19.55 (bus) - 20.14 - 21.25 (bus)

Festivi: i treni non circolano nei giorni festivi

Linea Vignola - Bologna

Partenze da Vignola:
Feriali: 6.07 - 6.46 - 7.48 - 8.48 - 9.48 - 10.48 - 11.48 - 12.48 - 13.48 - 14.48 - 15.48 - 16.48 - 17.48 - 18.48 - 19.48 - 20.48 - 21.22 - 22.30 (bus)

Festivi: 7.48 - 10.48 - 13.48 - 16.48 - 20.48

Partenze da Bologna:

Feriali: 5.30 - 6.37 - 7.15 - 8.16 - 8.42 - 9.16 - 10.16 - 10.42 - 11.16 - 12.16 - 13.16 - 13.42 - 14.16 - 15.16 - 15.44 - 16.16 - 17.16 - 18.16 - 19.16 - 20.16 - 21.16 (bus)

Festivi: 6.37 - 9.16 - 12.16 - 15.16 - 19.16

WEB UTILE

Municipio di Modena:
www.comune.modena.it
Provincia di Modena:
www.provincia.modena.it
Informazioni turistiche:
turismo.comune.modena.it/it/canali-tematici/scopri-il-territorio
Informazioni Appennino:
www.appenninomodenese.net/ar75/
Servizi biblioteche universitarie:
www.biblioreggio.unimo.it
Istruzione a Modena:
istruzione.comune.modena.it/istruzioneemo/
Camera di commercio:
www.mo.camcom.it/
Prefettura di Modena:
www.prefetturamodena.it/
Poste italiane:
www.poste.it
Regione Emilia Romagna:
www.regione.emilia-romagna.it
Diocesi di Modena e Nonantola:
www.modena.chiesacattolica.it
Servizi sanitari - ospedalieri:
www.policlinico.mo.it/
Servizi Hera:
www.gruppohera.it



AEROPORTI

AEROPORTO DI PARMA
Tel. 0521-9515

Voli per LONDRA
dal 25 ottobre al 25 marzo
partenze ore 22,25 (Lu, Me, Ve)

Voli per TRAPANI
dal 25 ottobre al 25 marzo
partenze ore 12,50 (Ma, Gi, Sa)

AEROPORTO DI BOLOGNA
Tel. 051-6479615

Voli per BERLINO (Schonefeld)
dal 27 ottobre al 26 marzo
partenze ore 13,40 (Tutti i giorni)

Voli per FRANCOFORTE
dal 8 gennaio al 26 marzo
partenze ore 10,00 (Tutti i giorni)
dal 25 ottobre al 26 marzo
partenze ore 14,55 (Tutti i giorni)

Voli per LONDRA (Stansted)
dal 25 ottobre al 26 marzo
partenze ore 06,20 (Tutti i giorni)

Voli per MADRID
dal 25 ottobre al 26 marzo
partenze ore 12,35 (Tutti i giorni)
dal 25 ottobre al 26 marzo
partenze ore 16,50 (Tutti i giorni)

Voli per MONACO
dal 25 ottobre al 26 marzo
partenze ore 13,00 (Tutti i giorni)

Voli per PARIGI (Charles de Gaulle)
dal 25 ottobre al 26 marzo
partenze ore 07,00 (Tutti i giorni)

Voli per ROMA FIUMICINO
dal 25 ottobre al 26 marzo
partenze ore 12,15 (Tutti i giorni)
dal 25 ottobre al 26 marzo
partenze ore 18,40 (Tutti i giorni)

SERIE B Oggi ultimo giorno di mercato: obiettivo l'attaccante brasiliano che ha rifiutato il Chievo

Modena, rush finale per Amauri

Intanto il disastroso rendimento fuori casa ha portato i gialli in zona playout



MISTER Herman Crespo

Con la sconfitta di Terni, il Modena continua ad avere il peggior rendimento esterno del campionato, con due punti in dodici partite lontano dal Braglia. Quasi così male, ma non così male solo il Lanciano (tre punti) dell'esonerato D'Aversa e la Salernitana, uniche altre due squadre a non aver mai vinto in trasferta.

Con questa zavorra sulla classifica, il Modena si è ritrovato in zona playout, da cui cercherà di uscire a partire dal derby col Cesena di domenica. In cui potrebbero esserci novità portate dal mercato. Oggi il rush finale, col grande obiettivo Amauri: sul brasiliano, in uscita dal Toro, c'è tanta concorrenza (ci sarebbe stato anche un sondaggio dai fran-



CLASSE '80 Il brasiliano Amauri

cesi del Lille, mentre l'ipotesi Chievo sarebbe stata scartata dal giocatore), decisiva sarebbe la presenza di Crespo in panchina. Classe '80, in B Amauri

(che quest'anno non ha giocato nemmeno quaranta minuti tra campionato e Coppa Italia) potrebbe fare la differenza, anche a livello di personalità.

In un Modena che per svoltare ha bisogno di far punti fuori casa, ma ancor prima di dare una risposta nel difficile derby col Cesena.

L'Entella vince nel posticipo con un gol di Masucci

VIRTUS ENTELLA 1
NOVARA 0

Reti: 73' Masucci
VIRTUS ENTELLA (4-3-1-2): Iacobucci 7; Iacoponi 6,5, Ceccarelli 6,5, Pellizzer 6,5, Keita 6,5; Sestu 6,5 (86' Staiti sv.), Jadid 6 (80' Volpe sv.), Troiano 6 (67' Palermo 6); Costa Ferreira 6,5; Masucci 6,5, Caputo 6.
All. Aglietti. (A disp. Paroni; Benedetti, Cutolo, Zanon, Otin, Puntoriere).
NOVARA (4-4-2): Tozzo 7; Faraoni 6, Troest 6, Vicari 4,5, Dell'Orco 5,5; Faragò 6,5, Casarini 6, Viola 6, Nadarevic 6 (60' Garofalo 5,5); Corazza 5 (76' Lanzafame 5,5), Evacuo 6 (86' Galabinov sv.).
All. Baroni. (A disp. Pacini, Ludi, Buzzegoli, Gonzalez, Dickmann, Krisztián Adorjan).
Arbitro: Manganiello
Note: ammoniti Nadarevic, Viola, Faraoni. Espulso Vicari per un fallo su Caputo e Baroni per proteste.

OGGI. Ore 20.30: Spezia - Salernitana.

SERIE A Dopo il ko della Samp l'obiettivo a -4

Carpi, riecco Poli: «Salvezza, carte in regola per farcela»

La vittoria del Bologna sulla Sampdoria lascia invariati i punti in classifica dei blucerchiati e, come conseguenza, riduce a 4 (prima erano 5) punti che dividono il Carpi (ora al 18esimo posto a 19 punti) dalla soglia salvezza, definita dalla Samp, ferma a 23 punti. Per i biancorossi di Castori brucia la vittoria mancata per l'occasione gettata allo scendere da Di Gaudio nella gara contro il Palermo; una vittoria che anche non fosse stata meritata, avrebbe pesato doppio in una giornata in cui la Samp non ha smosso la sua classifica. Considerazione che il ritrovato in biancorosso Fabrizio Poli ha sottolineato nel dopopartita di sabato: «Il risultato è giusto anche se con quell'azione nel fi-



EROE DELLA PROMOZIONE Fabrizio Poli

mi questa possibilità, un'opportunità che magari a 26 anni non mi sarebbe più capitata». Da sabato Poli è uno dei protagonisti della corsa al secondo miracolo che conta molto sul cuore, ancor più che sulla tecnica: «Sono sicuro che con questa voglia e questa attitudine, il Carpi abbia le carte in regola per salvarsi».

E per raggiungere l'obiettivo, il calendario opera propone due trasferte: Firenze (mercoledì sera) e Napoli domenica. E con il pensiero a Firenze, la squadra reduce dal pareggio di sabato con il Palermo, è tornata subito in campo ieri mattina, sul campo dell'antistadio Cabassi, per una seduta di allenamento defaticante per chi sabato ha giocato e di partite a tema per chi è rimasto fuori.

SERIE A Dopo il pari di Bergamo e le ultime decisioni arbitrali

Il Sassuolo si consola col ritrovato Berardi

Beffato ma con la chance di poter scendere immediatamente in campo. Dopo l'assurda chiamata di Rocchi, per di più addizionale e in una posizione oltremodo favorevole per poter giudicare un contatto che non c'è mai stato, che ha condizionato la gara di Bergamo, obbligando i neroverdi a lasciare due pesantissimi punti per strada, il Sassuolo aspetta domani la Roma e non lo fa certo con l'animo migliore. La buona novella dall'Atleti Azzurri d'Italia arriva dalla prima rete su azione di Domenico Berardi. A sinistra, Mimmo ha fatto vedere ottime cose almeno sino a quando una buona condizione fisica lo ha sostenuto; dopodiché, il Sassuolo ha pagato forte dazio al calo del suo miglior talento, atteso alla conferma al cospetto dei più quotati giallorossi. La parte vuo-



ta del bicchiere, risiede invece in alcune controverse decisioni delle giacchette nere. Specie nelle ultime 3 uscite. Partendo dalla gara pareggiata con il Torino, nella quale il leggero contatto tra Belotti e Peluso ha portato alla caduta del laterale neroverde e alla conseguente rete del "gallo", pareggiata poi da Acerbi. Episodio da copia-incolla col Bologna. Protagonista involontario sempre Peluso, "abbattuto" da Giaccherini, che presa palla si incunea e trova il gol del vantaggio rossoblù. Quindi, l'episodio di sabato, il terzo in appena 10 giorni. Si è giustamente arrabbiato Eusebio Di Francesco, risentito a fine gara. Tramutare in campo la rabbia, l'unica soluzione per riprendersi, per quanto possibile, il maltolto.

(Andrea Melli)



L'EVENTO A Formigine omaggio anche ai tricolori degli assoluti Uisp

Galà del ciclocross modenese: sfilano i medagliati e i talenti del fuoristrada

FORMIGINE. Con una bella festa presso la Polisportiva Formiginese si è chiusa la stagione ciclocrossistica modenese con il "Galà del ciclocross modenese", che ha visto sfilare i protagonisti del "Trofeo Modenese 2015" e le giovani leve del fuoristrada.

L'iniziativa che da quattro anni è diventato un appuntamento fisso si è svolta sotto l'egida della Uisp Lega Ciclismo di Modena con il patrocinio del Comune di Formigine, la collaborazione della Us Formiginese, il tutto sotto la perfetta regia di Maurizio "Piccio" Gibertini.

A presenziare il vice presidente della Provincia di Modena e sindaco locale Maria Costi, il presidente nazionale Uisp Ciclismo Davide Ceccaroni, con il presidente provinciale Uisp Giorgio Baroni e il presidente lega ciclismo di Modena P. Luigi Fancinelli, mentre la F.C.I. era rappresentata dal presidente provinciale Alessandro Ferraresi, ospiti d'onore la campionessa europea di ciclismo Rachele Barbieri e l'olimpionico Claudio Vandelli.

La lunga passerella della premiazione e riconoscimenti si è aperta con i giovani ciclocrossisti modenese esordienti allievi e junior che hanno svolto l'attività sotto l'egida della Federazione Ciclistica Italiana.

La parte riservata alle categorie cicloamatoriali si è aperta con il dovuto omaggio alle due maglie tricolori conquistate agli assoluti Uisp di Pontassieve da parte di Michele Paletti e Marco Balberini.

Nella grande festa riconoscimenti sono andati anche ai più fidati collaboratori di un team affilatissimo come ai giudici Paola Pilati e Claudio Braglia, la dott.ssa Simona Bursi, l'infaticabile Erika Gianni ed alla voce del Trofeo Modenese Marco Gibertini.

Al termine della serata gli organizzatori hanno comunicato che è in cantiere una prova speciale di ciclocross in maschera presso la Acetaia Boni di Solignano con scopo benefico a favore dei progetti della onlus Rock No war.

(Enzo Varini)



CELEBRAZIONI Tre foto della manifestazione andata in scena a Formigine. Sopra i campioni provinciali della Uisp, sotto il riconoscimento a Erika Gianni (a sinistra) e i boys del ciclocross con la campionessa Barbieri e il sindaco Costi (a destra)



CICLOCROSS A Vicenza argento per Montanari e Bardelli Per Ricchi, Calì e Cavicchioli successi a Siena e Montichiari

FORMIGINE. Tris di vittorie nell'ultimo week end di gennaio per i giovani ciclisti modenese ad opera di Maurizio Ricchi (Ciclistica Maranello) ieri nel ciclocross di Siena, e sabato sera sulla pista di Montichiari (Bs) con Francesco Calì (UC Sozzigalli) e Jacopo Cavicchioli (S.Carlese).

Bella chiusura di stagione ciclocrossistica dell'esordiente Maurizio Ricchi (nella foto qui a sinistra), il quattordicenne si è imposto sui prati senesi con una prova autoritaria, il compagno di colori Edis Caselli si ferma ai piedi del podio (4°) dopo una buona partenza perde alcune posizioni a causa di qualche inconveniente meccanico, sesto Samuele Turco. Grande serata sabato sull'ovale "Fassa Bortolo" di Montichiari con oltre quattrocento ciclisti per la disputa del "Trofeo Amica Chips", nella categoria esordienti la fa da padrone ancora una volta il sanfeliciano Francesco Calì imponendosi nella classifica finale omnium, mentre anche il nonantolano Jacopo Cavicchioli tra gli juniores sale sul gradino più alto del podio nella prova della eliminazione. A Villaga (Vi) è andato in scena il campionato italiano di ciclocross a staffetta dell'ente Acis, dove la coppia del Team Spilla formata da Davide Montanari e Remo Bardelli hanno ottenuto la medaglia d'argento dopo una gara molto combattuta ed avvincente fino all'ultimo metro.

(E. V.)



CALCIO FEMMINILE Coppa Emilia: vince lo Sporting Pievecella La Pgs Smile perde: sfuma la finalissima



PGS SMILE 1 SPORTING PIEVECELLA 2

Reti: 64' Iori (SPO), 80' Martinelli (PGS - rig.), 92' Punzi (SPO)

PGS SMILE: Incerti, Corradini, Bizzarri, Iacconi (65' Nizzoli), Ternelli, Burgio (70' Battaglia), Rambaldi (68' Goldoni), Vecchi, Martinelli, Ottani, Balestrazzi (40' Birsan). A disp.: Guidetti, Rios Quiroz, Perez Velasco. Allenatore. Tagliuzucchi

SPORTING PIEVECELLA: Annunziata, Gargasole, Iodice, Riolo, Mori, Pagliaro (46' Iori), Fantuzzi (75' Colato), Matera, Punzi, Folloni (86' Fontana), Pastore (61' Cigarini). A disp.: Ficili, Caracciolo. Allenatore: Kadoumi

Arbitro: Allegra di Modena

Note: ammoniti: 82' Cigarini (SPO)

FORMIGINE. La PGS Smile deve solo vincere con almeno tre gol di scarto per accedere alla finale di Coppa Emilia, mentre lo Sporting Pievecella può gestire la partita. Nel primo tempo le formiginesi interpretano bene l'incontro, giocano meglio delle avversarie e creano diverse occasioni da rete, ma un paio di volte sono imprecise sottoporta ed una volta Annunziata si oppone con una bella parata alla conclusione ravvicinata di Ottani. Per le reggiane solo una conclusione di Punzi alla quale Inceri si oppone con sicurezza.

Nella ripresa la PGS Smile cala un po' il ritmo di gioco dopo il grande sforzo profuso nella prima frazione e lo Sporting Pievecella inizia a rendersi pericoloso fino a quando al 64' la neentrata Iori sblocca la partita con una conclusione ravvicinata su bel cross di Matera. Il gol

subito è una mazzata per le ragazze di casa che ora ne devono segnare quattro: mister Tagliuzucchi prova il tutto per tutto togliendo un difensore ed inserendo un attaccante per cercare la rimonta, ma le ospiti si difendono con ordine e concedono solo un rigore all'80' per un fallo netto subito da Nizzoli. Si incarica della battuta Martinelli che tira centrale e pareggia la partita. In pieno recupero, poi, Punzi trova il gol del definitivo vantaggio reggiano con uno spiovente dal limite dell'area che insaccandosi sotto la traversa punisce oltremodo la PGS Smile perché un pareggio sarebbe stato sicuramente meritato. Con questo risultato lo Sporting Pievecella accede al finale di Coppa Emilia, mentre dalla prossima settimana riparte il campionato e la PGS Smile ospiterà sul proprio campo la capolista Onda Pesarese. (m.c.)

DANZA SPORTIVA Ai campionati italiani Michael Milani brilla a Riccione



RICCIONE Michael Milani e Clarissa Criminari

RICCIONE. Modenesi in evidenza ai campionati italiani assoluti 2016 che si sono svolti al pala hall di Riccione (a cui hanno partecipato 500 Atleti), organizzati in maniera impeccabile da parte della Federazione Italiana Danza Sportiva (Fids), arricchito dalla carismatica orchestra "Croma Latina" caricando al massimo la performance degli atleti.

Primi su 88 coppie nella categoria regina la 19/27, Michael Milani, 19 anni studente di Modena e Clarissa Criminari, 25 anni, infermiera di Potenza Picena.

Questa coppia si è formata ad ottobre, nata con il connubio tra le scuole

di ballo "J'latinos Dance School" di Modena e la "Fashion Gia.Man.Dance" di Morrovalle nelle Marche e allenati dai pluricampioni Riccardo Criminari e Silvia Fontana, già alla prima Coppa Italia, che si è svolta a Chieti a fine novembre ha conquistato il secondo posto dimostrando il loro grande feeling in pista.

Lui, già campione italiano assoluto nel 2011, mentre lei, una leonessa nel ballo, già campionessa italiana assoluta nel 2014, dalla loro unione è ovviamente scaturito un grande successo.

Davvero ottimi risultati per questi due atleti.

CALCIO SERIE D

GIRONE D Battuto il Delta Rovigo con una doppietta del giovane attaccante

Rolfini spegne la mini crisi, Castelfranco va

Ai veneti (che hanno anche Ricchiuti) non basta un autogol

V. CASTELFRANCO 2
DELTA ROVIGO 1

Reti: 35' e 84' Rolfini, 62' aut. Laruccia

VIRTUS CASTELFRANCO (4-4-2): Gibertini 6; Benedetti 6.5, Laruccia 5.5, Marmioli 6, Girelli 6.5; Biagini 6.5, Martina 6.5, Vinci 6 (18' st Signorino 6), Rolfini 7.5 (45' st Tamburini sv); Lauricella 6, Cortese 6.5. A disp. Cordisco, Budriesi, Miklosvari, Spadafora, Serafini, Graziosi, Battistini. All. Chezzi.

DELTA ROVIGO (4-3-3): Careri 5.5; Demasi 6, Busetto 6, Mazzolli 6, Mboup 5.5; Beghin 5.5, Di Giovanni 5.5, Nigro 5.5; Pera 5, Ricchiuti 5.5, Boilini 5.5 (1' st Docente 6). A disp. Cherchi, Marchesano, Cinti, Evali, Platone, Staine, Gattoni, Baldracco. All. Antonelli.

Arbitro: D'Amato di Siena.

Note: spettatori oltre 200. Espulsi: Demasi (D) al 40' st. Ammoniti: Cortese, Mazzolli, Mboup. Angoli: 6-4. Recupero: pt 1'; st 3'.

CASTELFRANCO. Una doppietta di Rolfini interrompe la mini crisi del Castelfranco che batte a sorpresa il Delta Rovigo.

Cominciano bene gli uomini di Vito Antonelli che nei primi minuti creano subito due occasioni con Pera e l'italo-argentino Ricchiuti. I locali rispondono agli attacchi dei deltini al 7' con la punizione di Marmioli che si spinge sul fondo. Al 18' ci prova Busetto, ma il portiere dei padroni di casa trattiene senza problemi. Nuova opportunità per i rodigini al 25' con Pera, ma il suo destro termina a lato del palo. Di Giovanni al 28' si rende autore di una bella conclusione in area, ma il suo tiro viene deviato dalla schiena di uno dei difensori modenesi. La partita si sblocca



CASTELFRANCO Virtus Castelfranco-Delta Rovigo 2-1: l'autorete

al 35' con la punizione di Vinci che serve Rolfini e l'attaccante con la maglia numero nove mette la palla nel sette di testa. Incolpevole Careri che sulla deviazione aerea non può nulla. Negli ultimi minuti del primo tempo gli ospiti sono troppo scossi e la reazione non avviene.

Al rientro in campo i biancazzurri vogliono subito pareggiare i conti e nelle prime battute creano due palle-gol che però non hanno l'effetto desiderato. La

rete dell'1-1 arriva al 16' grazie ad un autorete: cross messo in mezzo da Ricchiuti che serve De Masi, il suo tiro viene deviato dalla difesa della Virtus Castelfranco e finisce in rete. Due minuti dopo il Delta cerca il vantaggio e Di Giovanni servito da Ricchiuti spara un bel destro, ma l'estremo difensore para senza problemi. I deltini continuano il loro pressing e al 29' Ricchiuti ci prova, ma il tiro termina fuori. Al 32' bell'intervento di Careri che smancac-

cia sul colpo di testa di Girelli e devia la sfera fuori dall'area di rigore. Per gli emiliani ci prova anche Martina al 36' che calcia fuori dallo specchio di porta. Al 38' arriva la doccia fredda per i ragazzi di Vito Antonelli: contropiede dei padroni di casa e Rolfini batte Careri mettendo la palla oltre la linea di porta. Negli ultimi minuti i ragazzi di Vito Antonelli cercano di pareggiare nuovamente il risultato, ma la partita termina 2-1 per i modenesi. (a.f.)

SPOGLIATO Il tecnico del Castelfranco Mister Chezzi: «Avanti così»

CASTELFRANCO. L'allenatore del Castelfranco Marcello Chezzi commenta così la vittoria di ieri: «Buona gara, tre punti meritati. Andiamo avanti così e speriamo di recuperare altri giocatori».

Il presidente del Castelfranco Paolo Chezzi: «Quando abbiamo un minimo di formazione, riusciamo a fare risultato. Oggi abbiamo ripetuto le buone prove contro Alto Vicentino e Correggese meritando i tre punti».

Continua invece il silenzio stampa del Delta Rovigo, un silenzio dovuto al fatto che un giornale locale ha pubblicato nei giorni scorsi gli stipendi dei giocatori». (m.p.)



CASTELFRANCO A destra Paolo Chezzi a bordo campo con l'immancabile sigaretta



I TABELLINI DEL GIRONE D

CLODIENSE 2
ALTOVICENTINO 1

CLODIENSE (4-3-3): Okroglic 5.5; Rolli 6, Abcha 7, Boscolo Berto 7, Boscolo Nata 7; Amadio 6.5, Bargiggia 6.5, Malagò 6 (34' st Saitta sv); Calzavara 6.5 (26' st Ruocco 6), Scarpa 7 (43' st Rota sv), Mazzetto 7. A disp. Clede, Chiozzotto, Zaninello, Bonaldo, Panfilo, Sigolo. All. Mattiazzi.

ALTOVICENTINO (3-4-1-2): Abibi 5.5; Bonetto 5.5, Gritti 5.5, Ugo 5; Lavagnoli 5.5 (26' st Beccia 5.5), Boscolo 5 (15' st Laurenti 5.5), Favret 5, Kikaj 5; Rondon 7; Falconieri 5 (11' st Odogwu 6), Peluso 5. A disp. Ayoub, Manolache, Rubbo, Nchama, Andreetto, Ghirardi. All. Zironelli.

Arbitro: Raciti di Acireale.
Reti: 24' pt Calzavara (C), 15' st Rondon (A), 19' st rig. Scarpa (C).
Note: 150 circa spettatori. Ammoniti: Okroglic, Rolli, Boscolo Nata, Amadio, Bargiggia, Scarpa, Rota, Ugo, Kikaj. Angoli: 3-5. Recupero: pt 1'; st 3'.

LENTIGIONE 1
BELLARIA IGEA 1

LENTIGIONE (5-3-2): Mediolio 6; Candio 5.5, Vecchi 6, Addona 6, Galuppo 6, Ferrari 5.5; Savi 6, Roma 5 (19' st Chiurato 5.5), Fyda 5.5; Miftah 6, Pandiani 6.5 (29' st Mezgour sv). A disp. De Angelis, De Vitis, Vitali, Berti, Pettito, Farina. All. Zattarin.

BELLARIA IGEA (4-4-2): Calderoni 6; Petrarca 6.5, Raimondo 6, Avataggiati 5.5, Brandi 6, Santoni 6.5, Facondini 5.5 (12' st Zogu 6), Merito 6, D'Angelo 5.5; Suriano 6.5, Indelicato 5.5 (29' st Camporesi sv). A disp. Caliendo, Vicvali, Di Rosa, Filippelli, Renzi, Cascione. All. Cioffi.

Arbitro: Monaco di Termoli.
Reti: 6' pt Miftah (L), 43' pt Suriano (B).
Note: 150 circa spettatori. Ammoniti: Avataggiati, Facondini. Angoli: 9-2. Recupero: pt 0'; st 4'.

SAN MARINO 2
CORREGGESE 2

SAN MARINO (4-3-3): Dini 5; Borghini 5.5 (35' st Menini sv), Bova 5.5, Bagatini 6, Paolini 6; Magnanelli 7, Gambini 5 (17' st Pierfederici 5.5), Buonocunto 6; Baldazzi 6.5, Olcese 6.5, Gagliardi 5.5 (22' st Braccini 6). A disp. Renzetti, Fagioli, Loiodice, Tola, Cicarevic, Stefanelli. All. Medri.

CORREGGESE (4-2-3-1): Chiriac 6; Guerra 6, Bertozzini 6.5, Zuccolini 6, Varini 6; Landi 6, Bacher 6 (41' st Franceschini sv); Camarà 6.5 (20' st Bovi 6), Davoli 6.5, Ponsat 6.5; Castellani 6.5. A disp. Cotticelli, Selvaggio, Rota, Barilli, Berni, Bernasconi, Pappaanni Lenzi. All. Benuzzi.

Arbitro: Maraniello di Paola.
Reti: 17' pt Ponsat (C), 33' pt Magnanelli (S), 34' pt Camarà (C), 29' st Olcese (S).
Note: 150 circa spettatori. Ammoniti: Magnanelli, Olcese, Bertozzini, Bacher, Castellani. Angoli: 9-7. Recupero: pt 1'; st 4'.

FORLÌ 2
FORTIS JUVENTUS 0

FORLÌ (4-3-3): Merelli 7; Bisoli 6, Adobati 6.5, Cola 6, Lo Russo 6; Tentoni 6 (45' st Angeli sv), Capellupo 7, Spinosa 5.5 (26' st Bergamaschi 6); Nociolini 7, Personè 6.5, D'Appolonia 5.5 (39' st Enchisi sv). A disp. Lombardi, Fantini, Vesi, Salvi, Bussaglia, Peluso. All. Gadda.

FORTIS JUVENTUS (4-5-1): Valoriani 6; Mazzolli 6 (12' st Ruggeri 5.5), Pantiferi 5.5, Giannetti 5, Fusi 5; Gianotti 6 (38' st Rotesi sv), Serotti 5.5, De Cristofaro 6, Remedi 6, Gori 5; Zambon 5 (18' st Rovai 5). A disp. Scarpelli, Segoni, Russo, Duda, Donatini A., Bai. All. Smacchi.

Arbitro: Feliciani di Teramo.
Reti: 35' pt Personè (Fo), 44' pt Adobati (Fo).
Note: 500 circa spettatori. Ammoniti: Mazzolli, De Cristofaro. Angoli: 9-2. Recupero: pt 1'; st 3'.

PARMA 0
MEZZOLARA 0

PARMA (4-2-3-1): Zommers 6; Messina 6, Cacioli 6, Lucarelli 6, Saporetto 6; Miglietta 5.5 (15' st Melandri 5.5), Giordino 6; Mazzocchi 5 (28' st Sereni sv), Corapi 6, Baraye 5 (22' st Musetti 5.5); Guazzo 6. A disp. Fall, Benassi, Mulas, Agrifogli, Ricci, Rodriguez. All. Apolloni.

MEZZOLARA (4-4-2): Busato 6.5; Callegari 6.5, Evangelisti 7, Orlando 7, Martelli 6.5;

Senese 6.5, Cicerchia 6.5 (30' st Malo 6), Galeotti 6.5, Signorini 6.5; Iarrosso 6 (45' st Visani sv), Buonaventura 6 (21' st Moretti 6). A disp. Cottignoli, Gabrielli, Marzillo, Spano, Macagno, Pescatore. All. Bazzani.
Arbitro: Tursi di Valdarno.
Note: 5000 circa spettatori. Ammoniti: Saporetto, Corapi, Sereni, Senese, Iarrosso. Angoli: 7-2. Recupero: pt 1'; st 3'.

IMOLESE 1
RAVENNA 1

IMOLESE (4-3-1-2): Lanzotti 6; Bonilla 6.5, Galassi 6, Olivi 6, Dossi 6; Mordini 6, Russo 5 (31' st Ferrante sv), Sella 5.5; Tattini 6 (11' st Zagaglia 5); Ferretti 5.5, Rocco 5.5 (31' st Pasi sv). A disp. Racchetti, Serra, Bertoli, Hinek, Valim, Casalone. All. Spighi.

RAVENNA (4-3-3): Magnani 5.5; Atzori 6, Mandorlini 6, Antoniaci 6, Leonardo 5.5; Del Mastio 6, Righini 5.5, Radoi 6.5 (43' st Regno sv); Ambrogetti 5 (18' st Petrascu 5.5), De Vecchis 6, Battiloro 5.5 (40' st Guagnelli sv). A disp. Iglio, Caidi, Magri, Maini, Destani, Innocenti. All. Mosconi.

Arbitro: Fontani di Siena.
Reti: 34' pt Galassi (I), 26' st Radoi (R).
Note: 800 circa spettatori. Ammoniti: Lanzotti, Olivi, Tattini, Rocco, Zagaglia, Antoniaci, De Vecchis. Angoli: 3-5. Recupero: pt 1'; st 4'.

LEGNAGO 2
SAMMAURESE 0

LEGNAGO (4-4-2): Biggeri 6; Chiarini 7, Cifarelli 7, Tresoldi 8, Friggi 6.5; Bigolin 7.5, Zaninacchia 7 (42' st Martino sv), Viviani 6.5, Broso 7 (39' st Adriano sv); Munarini 6 (1' st Tessari 6), Zerbato 7. A disp. Cybulko, Dal Bianco, Falchetto, Mangano, Cess, Taylor. All. Orecchia.

SAMMAURESE (4-3-3): Stella 6.5; Pesaresi 6, Ferrari 6 (39' st Tartabini sv), Rosini 7, Gaiani 6; Sampò 6, Giannelli 6 (42' st Giulianelli sv), Scarponi 6; Traini 6.5, Rondinelli 6 (28' st Piri sv), Simoncelli 6. A disp. Vandi, Ahmetovic, Carpineta, Bassani, Diallo, Varrella. All. Protti.

Arbitro: Camilli di Foligno.
Reti: 15' st Bigolin (L), 30' st Broso (L).
Note: 200 circa spettatori. Ammoniti: Tresoldi, Zaninacchia. Angoli: 3-1. Recupero: pt 1'; st 5'.

RIBELLE 2
ARZIGNANO 1

RIBELLE (4-3-3): Calderoni 6; Albanese 6, Lombardi 6, Poletti 6.5, Fabbri 6; Petricelli 6, Liberti 5.5 (17' st Rodriguez 6), Boschetti 6; Lari 5.5 (33' st Mariano sv), Bernacci 6.5, Graziani 7 (36' st Pari sv). A disp. Lani, Erroi, Bajrami, Del Vecchio, Tomassini, Rufini. All. Antonioni.

ARZIGNANO (4-3-3): Kerezovic 5.5; Vignaga F. 6, Simonato 6, Bertoldi 6, Bolcato 5.5 (17' st Casagrande 5.5); Marchetti 6, Romio 6 (28' st Posarelli sv), Pozza 5.5; Ribeiro 6 (37' st Teatin sv), Trinchieri 6.5, Fracaro 6. A disp. Scolaro, Corà, Braggano, Carlotta, Sandrini. All. Beggio.

Arbitro: Petrella di Viterbo.
Reti: 7' pt Trinchieri (A), 15' pt Graziani (R), 3' st Graziani (R).
Note: 200 circa spettatori. Espulsi: Pozza (A) al 30' st per doppia ammonizione. Ammoniti: Trinchieri. Angoli: 5-5. Recupero: pt 1'; st 3'.

ROMAGNA CENTRO 1
VILLAFRANCA VR 2

ROMAGNA CENTRO (3-5-2): Semprini 6; Venturini 6 (1' st Ridolfi 5), Brunetti 6, Ronchi 5.5; Zamagni 6.5 (37' st Magrini sv), Gregorio 5, Dall'Ara 5.5, Cenci 5.5 (24' st Luzzi 6), Spadaro 6; Tonelli 5, Ricci Frabattista 6. A disp. Bissi, Maioli, Arrigoni, Vitellaro, Morena, Stucchi. All. Rossi.

VILLAFRANCA VR (4-3-2-1): Baciga 6; Bel-fanti 6, Avanzi 6, Antinori 6, Fochesato 6 (4' st Tonini 5.5); Masserdotti 6.5 (42' st Cacciatori sv), Tanaglia 6, Cecco 5.5; Matei 5.5 (32' st Ghezzi sv), Mella 5; War 6.5. A disp. Bertasini, Cisse, Calvetti, Iorio, Di Fiore. All. Lorenzini.

Arbitro: Turchet di Pordenone.
Reti: 6' pt Masserdotti (V), 22' pt War (V), 12' st Brunetti (R).
Note: 200 circa spettatori. Espulsi: Mella (V) al 9' st per doppia ammonizione. Ammoniti: Ronchi, Dall'Ara, Cenci, Avanzi, Antinori, Fochesato, Tanaglia, Matei. Angoli: 8-1. Recupero: pt 0'; st 5'.

ECCELLENZA

S. MICHELESE
CASTELVETRO

Reti: 90' S. Cozzolino, 91' Bellucci
S. MICHELESE: Brancolini 6, Zagnoni 7, Bursi 6, Malpeli 6 (83' Suprani), Andreoli 6.5, Valmori 6.5, Mascolo 6 (71' Bellucci 6.5), Caselli 6, Habib 6.5, Falanelli 6.5, Zocchi 7. A disp.: Battara, Stradi, Bergonzini, Puglisi, Vandelli All. Pivetti
CASTELVETRO: Tabaglio 6.5, Piacentini 6, Calanca 6 (75' De Pietri), Tamburini 7, Farina 5.5 (66' Giovanardi 6), Vernia 6, S. Cozzolino 7, Ricci 6, Mazzini 6.5, G. Cozzolino 7, Benatti 6. A disp.: Pellitteri, Marani, Bernabiti, Rubini, Cavalli. All. Serpini

Arbitro: Andreano di Foggia
Note: Ammoniti: Calanca, Habib, Mascolo, Zocchi, Andreoli, Valmori. Espulsi: Caselli, Ricci, Vernia e mister Pivetti

CASALGRANDE. Il Castelvetro non va oltre il pareggio sul campo della S. Michele e ora viene affiancato al primo posto dal Rolo, con al Fidentina a -1. Partita da pareggio con un finale vietato ai deboli di cuore.

Dopo un primo tempo senza particolari emozioni, all'inizio della ripresa entrambe le squadre rimangono in dieci uomini per le espulsioni di Caselli (doppia ammonizione) e Ricci. Passa un quarto d'ora e la formazione di mister Serpini rimane addirittura in nove uomini per l'espulsione di Vernia. Nonostante tutto il Castelvetro a pochi minuti dal termine passa in vantaggio grazie alla rete di Stefano Cozzolino che batte Brancolini. Sul ribaltamento di fronte però i padroni di casa si guadagnano un rigore per un fallo netto di Piacentini su Zicchi: Zocchi si fa ipnotizzare da Tabaglio, ma sulla respinta Bellucci è il più lesto ad infilare in rete. Al 94' la S. Michele segna il 2-1 con Zocchi ma l'arbitro dopo aver dato il gol, se segnalazione del guardalinee, annulla per un fuorigioco inesistente.

SPOGLIATOI Mister Pivetti: «Il pareggio è giusto ma il nostro 2-1 al 94' era assolutamente valido: io ero fuori perché espulso e ho visto bene». (m.p.)

SAN FELICE
FIDENTINA

Reti: 30' Ferretti, 41' Dattaro
SAN FELICE: Della Corte 5, Barbalaco 5, Marchesini 6 (73' Sartì sv), Lartey 5 (63' Pecorari 6.5), Ficarelli 5.5, Bulgarelli 5.5, Zanini 6, Fuscini 6, Negrelli 6, Giuriola 6, Cremaschi 5.5 (84' Bortolazzi sv). A disp.: Borghi, Melara, Spinazzi, Tralli. All. Pellacani
FIDENTINA: Ghiretti 7, Spagnoli 6, Adejumbi 6, Gennari 6.5, Melegari 6, Alessandrini 6, Ferretti 7, Galli 6, Bedotti 5.5 (91' Bertolotti sv), Dattaro 6.5 (77' Molinari sv), Pasaro 6 (82' Fontana sv). A disp.: Bergamaschi, Franco, Perasso, Riccò. All. Mazza

Arbitro: Villa di Rimini
Note: spettatori 200; ammoniti Barbalaco, Lartey, Giuriola;

SAN FELICE. La Fidentina vede la vetta dopo la vittoria a San Felice per 0-2. I parmigiani sono stati bravi a sfruttare le occasioni a loro disposizione, ma ha trovato un'avversaria spuntata e sprecona in fase offensiva. Nulla toglie che la formazione allenata da mister Mazza abbia meritato il successo. La partita fatica a decollare e solo al 17' si vedeva prima vera occasione, punizione dalla trequarti battuta da Dattaro, colpo di testa di Galli, la sfera però termina alta sopra la traversa. Al 25' altra punizione di Ferretti molto pericolosa, parapioggia in area, la palla termina alta di poco. Alla mezz'ora però la punizione di Ferretti dal limite è letale per Della Corte, con la palla si infila nell'angolino basso ed ospiti quindi in vantaggio. Al 37' clamorosa occasione per il pareggio, Cremaschi imbecca Zanini in area, il suo tiro scheggia la traversa. Gol sbagliato, gol subito perché al 41' arriva il raddoppio della Fidentina, agevolato da un lascio di Lartey nel tentativo di spazzare l'area di rigore, Dattaro non si fa pregare e scaglia un rasoterra angolatissimo imparabile per il portiere. Al 44' Bulgarelli si mangia da un metro il gol che avrebbe permesso di accorciare le distanze per il San Felice spedendo la palla clamorosamente a lato. La ripresa non è entusiasmante. Al 67' Pasaro di testa per poco non sorprende nuovamente Della Corte, con la palla sfiora l'incrocio dei pali. Al 67' Giuriola conquista palla sulla trequarti, assist per Negrelli che tira con convinzione verso la porta, bravo Ghiretti a respingere. Al 72' palo di Pecorari con un tiro molto angolato che il portiere probabilmente non avrebbe mai preso e che avrebbe riaperto una partita, oggi realmente stregata per la formazione di Pellacani, che nella ripresa ha reclamato anche un penalty ai danni di Giuriola che probabilmente c'era

SPOGLIATOI Mister Pellacani: «Gara equilibrata, loro bravi a fare due gol su due palle gol create, noi non bravi a fare 0 gol su 4 palle create... Complimenti alla Fidentina, ottima squadra». (Mirco Mariotti)

FORMIGINE
PALLAVICINO

GIRONE A La San Michele strappa un punto alla formazione di Serpini e recrimina per un gol annullato

Castelvetro mezzo stop, in vetta ora c'è anche il Rolo

Succede tutto in un minuto: Cozzolino illude la capolista, Bellucci risponde



SAN FELICE S. Felice-Fidentina 0-2

Reti: 8' Cossetti (P), 49' Cossetti (P).
FORMIGINE: Nutricato 6, Giovani 6 (56' Roda 6), Fabbri 6 (86' Monelli s.v.), Fornaciari 6.5, Pederzoli 5, Feninno 6, Tripepi 5.5, Jabeur 5.5 (56' Ganzerla 6), Ansaloni 5.5, Bedogni 6.5. A disp.: Toni, Lusvarghi, Iannuzzi, Poli. All. Schillaci.

PALLAVICINO: Menta 6, Cabrini 6, Bertelli 6, Cardillo 6.5 (77' Di Mauro s.v.), Cremona 6, Arata 6.5, Testa 6, Cerati 6, Cossetti 7 (65' Lucev 6.5), Cambielli 6 (59' Corbari 6), Bonomi 6.5. A disp.: Moruzzi, Mazza, Eva, Pellegrini. All. Barbieri.

Arbitro: Pilato di Forlì
Note: spettatori 150. Ammoniti: Tudini (F), Cardillo (P), Pederzoli (F) per gioco falloso; Nutricato (F) per frase irraguardosa rivolta a un avversario.

FORMIGINE. Quarta sconfitta nelle quattro gare disputate nel 2016 per il Formigine ed è indubbiamente quella più deludente, perché frutto di una prestazione modesta, inconcludente e priva di combattività.

All'8' Pallavicino già in vantaggio: su un corto disimpegno della difesa formiginese recupera palla a Cardillo che, alla sua sinistra vede lo scatto di Bonomi e lo serve con precisione; sull'immediato corto cross a centro area irrompe Cossetti il cui destro di controllo in corsa non concede chances al portiere verdeblu Nutricato. Al 27' un bel destro di Cambielli, su calcio di punizione dai 25 metri, in posizione leggermente decentrata sulla sinistra, costringe Nutricato ad alzare acrobaticamente oltre la traversa. Al 44' Tripepi conclude dalla distanza, un difensore parmense attenua la velocità della sfera trasformando il tiro in un comodo assist per Jabeur, libero a centro area, ma il tunisino non riesce nel controllo e il portiere Menta in uscita può recuperare il pallone.

Ripresa. Al 4' il raddoppio: Cambielli serve in avanti il compagno Cossetti con un corto lancio verticale a spiovere, apparentemente innocuo poiché sotto il completo controllo di Pederzoli che, però, inopinatamente sbuccia la sfera nel tentativo di rinviarla; ne approfitta il centravanti ospite che, con un rimpallo favorevole, sguscia tra i centrali difensivi verdeblu, si invola verso la porta, supera Nutricato in uscita e depono nello specchio incustodito: 0-2. Al 69' iniziativa del neo entrato Ganzerla che si spinge sul fondo destra da dove opera un invitante traversone sottoporta dove l'accorrente Feninno viene anticipato di un soffio da un difensore, bravo a mettere in angolo pur rischiando l'autorete. Al 75' dstro radente di Bedogni, dall'interno dell'area parmense, parato con sicurezza da Menta: è la prima (e resterà l'unica) conclusione formiginese nello specchio della porta. Al 76' Lucev (entrato al posto del mattatore della gara Cossetti) crea lo scompiglio nella sempre meno protetta area verdeblu; riesce anche ad eludere Nutricato in uscita, ma è costretto a decentrarsi sulla sinistra e il suo tentativo finale di imbucata viene murato. All'88' Di Mauro recupera palla in attacco accanto alla bandierina di destra, converge al centro percorrendo la linea di fondo, ma non riesce a superare Nutricato che per due volte consecutive riesce a contrastargli a terra i tentativi di conclusione sottomisura.

SPOGLIATOI Mister Schillaci: «Sconfitta meritata e come sempre paghiamo i tanti errori. Adesso c'è da lottare finché la matematica non ci condanna». (Tino Abati)

CITTADELLA
BAGNOLESE

CITTADELLA: Mikhael 6, Caracci 6.5, Saracino 6, Mustafaj 7, Muratori 6.5, Vecchi 6.5, Turci 6 (76' Nefatti), Balestri 7, Gripschi 6 (76' El Madi), Cissé 7.5 (86' Odoro), Gherlinzoni 7. A disposizione: Corghi, Colombini, Refolo. All. Piccinini

BAGNOLESE: Bellan 6.5, Lucchini 6, Oliomariani 7, Bonacini 6, Macca 6, De Pellegrin 5.5 (75' Falbo), Lusoli 6, Fraccaro 6.5, Notari



SPEZZANO Fiorano-Luzzara 2-1

Reti: 54' Magro, 63' Ilerardi (rig.), 69' Ilerardi.
FIORANO: Antonioni 6, Cavallini N. 6 (88' Zuanarelli), Hajji 7, Bevoni 6.5, Sentieri 6.6, Cavallini M. 6.5, Naji 6, Costa 6.5, Ilerardi 7, Alicchi 6.5, Ghedini 5.5 (66' Nadiri 6.5). A disposizione: Vandelli, Mazucchi, Boni, Morotti, Bernardo. Allenatore: Fontana.
LUZZARA: Fava 6.5, Meneghiello D. 6, Nese 6.5, Daolio 6.5, Ferrari 5.5, Magro 6, Guastalla 6 (74' Traore), Toniato 5.5, Tagliafiero 6, Dallaglio 6.5, Nunziata 6. A disposizione: Pradella, Azzi, Meneghiello M., Vogli, Parmiggiani, Perini. Allenatore: Dall'Asta.

Arbitro: Beltrano di Rimini
Note: spettatori 80. Ammoniti: Costa, Cavallini M. e Naji del Fiorano; Magro e Toniato del Luzzara.

SPEZZANO. Succede tutto nel secondo tempo al Sassi di Spezzano. Il Fiorano, assetato di punti, era partito forte e il tiro viene rimpallato e controllato agevolmente da Bellan. Sugli sviluppi di un calcio d'angolo in area Bagnolese si crea qualche scompiglio e Vecchi riesce a controllare e concludere a rete ma il suo tiro viene rimpallato, così come la conseguente ribattuta di Cissé.

Un ulteriore calcio dalla bandierina, con conseguente respinta, consente ancora a Cissé di tentare la conclusione al volo da fuori area con la palla che sfiora l'incrocio dei pali. Nel finale di tempo c'è un pasticcio poi responsabile di un fallo di mani in area al 18': Beltrano fischiava il rigore grazioso del difensore del Luzzara peraltro già ammonito. Ilerardi dal dischetto si confermava implacabile trovando il pareggio e poi si ripeteva portando in vantaggio i suoi al 24', toccando di rapina sottoporta un colpo di testa in mischia di Bevoni.

Nadiri avrebbe anche avuto l'occasione di chiudere il match al 35', trovandosi a tu per tu con Fava dopo uno scambio con Alicchi. Molto bravo però il portiere a non andare a terra e a deviare di piede. La partita finiva qui, con il Luzzara capace di rendersi pericoloso solo con un tiro dalla distanza di Nese di poco fuori. Tre punti importantissimi e meritati per il Fiorano.

SPOGLIATOI Mister Fontana: «Vittoria fondamentale, sofferta ma alla fine meritata». (Marco Busani)

FOLGORE RUBIERA
SALSOMAGGIORE

FOLGORE RUBIERA: Pe, Maletti, Teggi, Gantier (26' st Franceschini) Tognetti, Dallari, Bergamini, Owusu, Greco, Sekyere, Spadacini (33' st Dabre). A disp.: Scalabrini, Aieta, Saetti Baraldi, Borghi, Rossi. All: Semeraro.
SALSOMAGGIORE: Daffe, Morigoni, Granelli (24' st Ranger Parra) Bonati, Longhi, Faye, Ghia (30' st Frigeri), Mazzera, Dionisi (13' st Metitiero) Provenzano, Zuelli. A disp.: Bonati, Lusha, Gennari, Scandaglia. All: Voltolini.

Arbitro: Bertuzzi di Piacenza
Note: Spettatori 120. Ammoniti: Owusu, Teggi, Tognetti e Greco per la Folgore; Granelli per il Salsomaggiore.

FIORANO
LUZZARA

RUBIERA. Pareggio poco emozionante al Valeriani tra due squadre che hanno messo in campo molto agonismo ma poca lucidità

Al 3' Greco raccoglie un pallone in area, conclusione al volo che non impensierisce Daffe. Al 7' al tiro da fuori Zuelli, Pe sicuro. Al 18' ci prova Longhi su punizione, Pe para senza affanni. Al 24' sponda di testa di Dallari in area per le punte, Daffe blocca con presa sicura. La partita, piena di errori a centrocampo, non decolla. Al 34' Garnier (prova positiva del 97' arrivato da poco a Rubiera) batte una punizione da sinistra che Daffe non trattiene, ma l'azione viene fermata per fallo sul portiere. Al 42' Morigoni su punizione non trova la porta. La ripresa si apre subito con un cross di Ghia bloccato in presa sicura da Pe. Al 12' Dallari dall'interno dell'area mette sul secondo palo, ma Daffe all'indietro arpiona con le sue leve lunghe la palla. Al 15' sponda di Spadacini per Greco, conclusione troppo alta. L'agonismo prevale su tutto: prima Ghia reclama per una manata di Sekyere non sanzionata; poi al 17' Granelli calcia da dietro Teggi con un fallo di reazione, con l'arbitro che ammonisce entrambi. Semeraro prova a dare maggiore vivacità inserendo prima Franceschini e poi Dabre. Al 35' Franceschini salta in area un difensore e mette un pericoloso pallone al centro, bravo Daffe a bloccare in uscita. Subito dopo altra azione in area, deviazione a un passo dalla porta in corner. La Folgore insiste sempre sulla sinistra, raccoglie un po' di angoli ma non riesce ad arrivare a conclusioni pericolose. Al 45' con un'azione in contropiede dopo un calcio d'angolo per i padroni di casa Parra vince un rimpallo e appoggia a Metitiero solo in area, ma Pe con una parata miracolosa devia la palla che carambola sulla traversa ed esce in calcio d'angolo. (Massimo Franceschini)

BRESCELLO
ROLO

Reti: 27' pt Pilia, 22' st Pedrazzoli
BRESCELLO: Dondi, Oppido (dal 30' pt Cataldi), Maestrini, Coli, Fabris (dal 23' st Capuano), Tortora, Boni, Gozzi, Pingiotti, Vado (dal 2' st Siciliano), Pellacini. A disp.: Colacicco, Ferretti, Sconziano, Carlini. All. Vitale
ROLO: Accialini, Martini, Casarano, Visioli, Negri, Faraci, Pilia, Rizvani (dal 36' st Nobile), Sanna (dal 31' st Arrascue) Sarnelli (dal 42' st Bellasia) Pedrazzoli. A disp.: Mantovani, Vignocchi, Rinaldi, Rama. All. Ferraboschi

Arbitro: Dell'Isola di Ferrara
Note: ammoniti Fabris, Cataldi, Tortora, Sanna, Casarano e Rizvani

BRESCELLO. Niente scherzi, come invece era accaduto all'andata. Il Rolo si prende il derby del Morelli, abbattendo con un secco 2-0 un Brescello sempre più ultimo, e completa una rimonta semplicemente clamorosa, agganciando in vetta al campionato il Castelvetro, che si ferma pure contro la Sanmichelese. La squadra di Ferraboschi diventa, a tutti gli effetti, la grande favorita per il salto in serie D, dopo che Pilia e Pedrazzoli le hanno regalato pure il derby della bassa contro i cugini.

Pur senza Borghi, Lamia e Ziliani, i biancoblu partono forte e sono già pericolosi con Sanna al 5' e la punizione di Pedrazzoli al 10' minuto, con presunto fallo da rigore su Rizvani.

Al 14' ancora Rolo: cross di Visioli, spizzata di testa Pedrazzoli con palla di poco a lato. Sono chiaramente gli ospiti a comandare la gara, ma al 21' ecco l'occasione in favore del Brescello che potrebbe girare il match: Pellacini entra in area e tutto solo calcia malamente alto. Passano pochi minuti ed è il Rolo a passare, con il colpo di testa vincente di Pilia su preciso cross di Sarnelli, questa volta in versione assist-man. La risposta del Brescello nel finale di tem-

po, ma il Rolo si avvicina maggiormente al raddoppio con Sarnelli, il cui tiro da ottima posizione viene ribattuto con i piedi dall'estremo Dondi.

Ripresa ed ecco che il Brescello dimostra di essere vivo, eccome: al 3' gran punizione di Gozzi a giro, Accialini si salva con la mano di richiamo. La squadra di Vitale ci mette un gran cuore, anche se la differenza di cifra tecnica in campo si nota; puntualmente, al 22' il Rolo riesce a chiudere le conti con una gran azione di Rizvani, bravo a pescare Pedrazzoli nel cuore dell'area per un altro colpo di testa che risulterà letale per i canarini.

I biancoblu la provano a chiudere nel finale con Sarnelli (sinistro a lato) e il neo entrato Arrascue, anche se la chance migliore arriva quasi allo scadere con la punizione di Pedrazzoli che costringe Dondi ad un altro grande intervento. (h.c.)

FIDENTINA
CASALGRANDESE

Reti: 45' st Curti (C).
FIDENTINA: Pini, Piazza, Bonometti (15' pt Melegari), Ibrahim, Messineo, Seregarioli, Bastoni, Bandoago, Piras, Martini, Cocchi (20' st Reverberi). A disp.: Di Martino, Diedhiou, Martinelli, Bocchi, Pavan. All.: Marchetti.
CASALGRANDESE: Auregli, Vacondio, Occhi, Teocoli, Pignoni, Fusaroli, Gazzani (33' st Barbieri), Conforto (27' st Curti), Formato, Genova, Shpijati (16' st Ferrara). A disp.: Tagliani, Fiorini, Vaccari, Issah. All.: Cristiani.

Arbitro: Ferrari di Modena.
Note: ammoniti: Seregarioli (F), Martini (F), Melegari (F), Vacondio (C), Fusaroli (C), Genova (C).
FIDENTINA. La partita, nonostante i pochi gol, è piacevole e la prima occasione arriva al 22' sui piedi di Martini che calcia a lato. Al 30' Gazzani dribbla due difensori, entra in area e prova il tiro. Il pallone però è troppo debole per impensierire il portiere avversario. Al 31' arriva la clamorosa occasione da gol per i locali. Piras da pochi metri calcia al volo e colpisce la traversa. Nel finale ultimo sussulto dei bianconeri con Cocchi che prova dal limite, ma il tiro finisce fuori.

Nel secondo tempo i padroni di casa ci provano con Piras, due volte, e Cocchi. Gli ospiti hanno due occasioni, al 5' con Fusaroli di testa, e al 12' con Formato in contropiede, ma è tutto inutile. La partita sembra terminare sullo 0-0 quando l'intuizione di mister Cristiani di togliere Conforto per Curti risulta fatale per il Fidentina. Una magia del fantasista biancoblu regala i tre punti alla Casalgrandese. Scatto sul secondo palo, tiro al volo e gol su assist di Genova da calcio d'angolo. (m.l.)

V. CARPANETO
COLORNO

Reti: 46' Pessagno (V), 90' Delnevo (C)
VIGOR CARPANETO: Serena, Pignatiello, Strozzi, Pessagno, Lovattini, Giorgi, Minasola, Fumasoli, Delporto (83' Bertelli), Lucci (56' Franchi), Armani (A disposizione: Filippini, Alberici, Barba, Dosi, Villani). All.: Ciceri
COLORNO: Oppici, Schiaretti (59' Pè), Demicheli, Urbano, Caraffini, Lungu, Monica (59' Delnevo), Mariniello, Lorenzini, Bovi, Mastaj (85' Scaramuzza) (A disposizione: Mambriani, Badiali, Di Nuzzo, Ortalli). All.: Piccinini

Arbitro: Benevelli di Modena
Note: Recupero 0', 4', corner 6-1
Ammoniti: Lungu, Mariniello, Caraffini (C), Delporto, Armani (V). Espulso al 90' Mastaj (C) dalla panchina dopo la sostituzione

CARPANETO. Ennesima beffa a tempo scaduto per la Vigor Carpaneto. La partenza del Carpaneto è brillante: al 3' Pessagno scende sulla destra e serve Armani, che colpisce a botta sicura, ma Oppici si supera parando da distanza ravvicinata. Sei minuti più tardi, la Vigor si rifà viva, con lo stesso portiere e poi un difensore capaci di respingere i due tiri in rapida successione di Minasola e dello stesso Pessagno. Al 20' si fa vivo il Colorno con un diagonale di Lorenzini che termina a lato, mentre alla mezz'ora gli applausi sono per la giocata di Minasola, autore di un bel tiro da fuori di poco out alla destra di Oppici.

Nella ripresa, la squadra di Ciceri passa in vantaggio dopo solo un minuto: corner dalla destra calciato da Lucci e incornata di Pessagno che non lascia scampo a Oppici per l'1-0 biancazzurro. Al 49' brividi per la Vigor, con Giorgi che svirgola malamente, ma Serena è bravo in uscita a sventare la minaccia. Il minuto 56' scolpisce il debutto nella Vigor di Luca Franchi, mandato in campo da Ciceri al posto di Lucci, mentre tre minuti dopo Piccinini inserisce forze fresche nel suo Colorno, con Delnevo e Pè al posto di Monica e Schiaretti. Al 65' bella parata di Serena su Lorenzini, mentre un minuto dopo Franchi brilla in dribbling e viene steso in area, ma per l'arbitro non è fallo, tra le proteste locali. Protesta pure il Colorno, che in più di una circostanza prova a verticalizzare ma si vede bloccare dal fuorigioco. Al 80' è nuovamente Franchi a farsi applaudire, ma la sua conclusione viene parata da Oppici. All'ultimo minuto, però, la Vigor subisce il pareggio, non senza colpo: cross dalla sinistra e Delnevo sul secondo palo insacca per l'1-1. Quattro i minuti di recupero, ma il risultato non cambia. (Luca Ziliani)

La risposta del Brescello nel finale di tem-

PROMOZIONE

LA PIEVE 1
CREVALCORE 1

Reti: 59' El Mouazzi, 91' rig Rossi
LA PIEVE: Leonardi 6.5, Sabatino 6.5, Boni 6 (75' Melis), Boschetto 6.5, (55' Pulga 6), Bellentani 6, Pecorari 6, Romagnoli 6.5, Rossi 6.5, Azzouzi 6.5, Pecora 6, Pavarotti G. 6 (58' Di Costanzo 5.5). A disp.: Benedetti, Pavarotti E., Pacifico, Di Bona. All. Lodi

CREVALCORE: Zambonelli 7, Bompani 7 (75' Buonamici), Di Blasi 7, Martelli 6.5, Jinaj 6.5, Kone 7, El Mouazzi 7, (85' Asnaoui), Martinelli 6.5, D'Este 6.5 (80' Hoda), Girotti 6.5, Franchino 7.5. A disp.: Aloeè, Cocchi, Govoni, all santeramo

Arbitro: Iassouli di Reggio
Note: Ammoniti: Martinelli, Ginaj, Boni Buonamici,

NONANTOLA. Ancora i minuti di recupero salvano La Pieve che pareggia a tempo scaduto, su rigore (il 14° di quest'anno ma netto), contro il Crevalcore.

Al 1' bella discesa di Pavarotti G che arriva alla conclusione, ma Zambonelli neutralizza bene. Al 10' si fa vedere ancora Pavarotti che questa volta di sinistro calcia sul esterno della rete. Crevalcore ben ordinato in campo e sempre pericoloso sulle ripartenze: una di queste, al 12', porta Girotti alla conclusione senza però trovare la porta. Al 22' Girotti mette in mezzo un buon pallone sul quale arriva El Mouazzi in semirovesciata ma non trovando lo specchio della porta. Al 26' tiro angolato di D'Este che sfiora l'angolino, un minuto più tardi e Azzouzi a impensierire il Crevalcore ma ci pensa Zambonelli a salvare con una parata di piede. Al 45' Pecora da buona posizione spreca malamente calciando a lato.

Ripresa. Al 50' punizione calciata da Rossi tesa in area, la pala attraversa tutta l'area di rigore, ma nessun giocatore granata e lesto a trovare il pallone. Al 52' Azzouzi da buona posizione calcia malamente a lato. Al 58' pericoloso il Crevalcore con un'ottima punizione calciata da Girotti, ma è molto bravo Leonardi a deviare in angolo. Al 60' ospiti in vantaggio: bel lancio sul secondo palo di Girotti torre di D'Este per El Mouazzi che di testa insacca. Pieve che accusa il colpo e si butta in avanti priva i idee: per gli avversari si aprono praterie per i contropiedi, ma al 90' ingenuità di Buonamici che atterra Sabatino in area: rigore che Rossi trasforma.

SPOGLIATOI Mister Santeramo: «Abbiamo cacciato via una vittoria che avremmo ampiamente meritato. Il rigore? C'era». (a.p.)

ROSSELLI 1
FALK GALILEO 1

Reti: 7' Sghedoni, 88' Zinani
ROSSELLI: Castagnetti 6.5, Paradisi 6, Sghedoni 6.5, E. Montorsi 7, Lanzellotto 6, Righi, Pattacini 6, M. Montorsi 6.5, Manno 6 (75' Sackey), Guillozi 6.5 (87' Reggiani), M. Montorsi 6. A disp. Federici, Guastalli, Maggiora, Bonfanti, Baroni. All. Torrini (Zanasi squalificato)

FALK GALILEO: Dei Forti 6, Zinani 6.5, Fornaciari 6.5, Dene 6 (75' Piccinini), Di Sisto 6, Bini 6.5, Begotti 5.5 (68' Durante), Caselli 6, Sorrentino 6.5, Zoina 6.5 (62' Ferrari 6), Di Cesare 6. A disp. Prandi, Aldini, Taglia, Bernar. All. Cangiulli

Arbitro: Santillozzi di Ravenna
Note: spettatori 50. Ammoniti Guillozzi, Zinani, Ferrari. Espulso al 66' M. Montorsi per doppia ammonizione

SAN CESARIO. Beffati a due minuti dal termine. La Rosselli Mutina conquista un pareggio contro la Falk Galileo, nella quinta giornata di ritorno del girone B di Promozione, in una gara che ormai sembrava portare in dote i tre punti. Si chiude 1-1, sul tabellino le firme dei terzini Sghedoni e Zinani.

Priva ancora di Zanasi in panchina, alla seconda delle due giornate in squalifica e sostituito da Torrini, la formazione modenese inizia attaccando, con la regia di Guillozzi ed Enrico Montorsi e un tridente offensivo a supporto dell'unica punta Manno. Il vantaggio arriva dopo 7': corner dalla sinistra, calcia il numero 4 e la palla rimane nell'area piccola finché Sghedoni non ci mette la zampata. E' l'1-0. Stordita dalla rete, e dalla pressione della Rosselli che tiene il pallone e cerca verticalizzazioni a coronamento della supremazia territoriale, la Falk subisce soprattutto centralmente e sul lato destro; proprio da questo fronte Matteo Montorsi (l'attaccante) calcia da sinistro, dai venti metri, trovando la traversa piena a Dei Forti battuto. Avrebbe meritato il gol.

La prima offensiva degli ospiti si registra al 22', con un velenoso passaggio rasoterra di Sorrentino che taglia l'area

GIRONE B | nonantolani fanno 1-1 su rigore col Crevalcore

La Pieve si salva ancora a tempo scaduto E il Colombaro festeggia a Rio al 95'



SCANDIANO Scandianese-Solierese 0-0



S.CESARIO Rosselli-Falkgalileo 1-1: l'angolo da cui è scaturito il vantaggio dei locali

non trovando però compagni a rimorchio. Ma ancora a sinistra spinge la Rosselli, con un fendene di Matteo Montorsi (il centrocampista) che finisce di poco fuori al 28'; pochi sono gli spunti per i rivali, che si fanno vedere al 43' con un colpo di testa di Zoina, su traversone di Di Cesare, che Castagnetti respinge in volo tra gli applausi del pubblico.

La ripresa, disputata a ritmi meno intensi del primo tempo, cambia improvvisamente tenore al 21' quando l'arbitro ravennate Santillozzi espelle Montorsi (l'attaccante) che pochi minuti prima era stato ammonito assieme a Ferrari per scorrettezze reciproche: il secondo giallo, stavolta per fallo, è apparso esagerato ed è stato contestato. Ridotta in 10, la Rosselli Mutina è costretta ad abbassare il baricentro anche se Manno si costruisce l'occasione per chiudere la pratica: al 29' il centravanti, in incursione solitaria, si ferma sul più bello sul dischetto del rigore probabilmente per via di una caduta. Sarà purtroppo l'ultima chance concreta per i gialloblù: perché la Falk, dopo l'occasione a Sorrentino respinta sulla linea da Righi, trova la rete del pareggio nel finale. E' Zinani a siglare l'1-1 all'88', sugli sviluppi di un calcio d'angolo concesso dopo la bella parata di Castagnetti sul tiro a botta sicura di Di Cesare: il numero 3, come era successo a Sghedoni, sugli sviluppi del corner insacca da pochi passi.

SPOGLIATOI il ds della Rosselli Fantazzi: «Perdere due punti alla fine fa sempre male, ma la Falk non ha rubato nulla». (r.m.)

RIESE 0
COLOMBARO 1

Reti: 95' rig. Migliorini
RIESE: Gualdi 7, Turri 5 (79' Ferro), Campana 5, Borghi 6, Caiti 6, Giannuzzi 5 (64' Sganzerla 6), Geti 6, Brighenti 6, Budriesi 6, Nazzani 6.5, Lasalvia 5.5 (74' Marino). A disp.: Musi, Malavasi, Toure', Pucillo. All: Pavese.

COLOMBARO: D'Arca 6, Duka 6, Annesi 6.5, Paselli 7, Canalini 6, Favali 6, Migliorini 7, Poggioli 6, Gosa 6.5 (80' Annovi), Faroni 6, Rizzuto 6.5 (87' Soli). A disp.: Russo, Beneventi, Farina, Altariva, Battiliani. All: Farolfi.

Arbitro: Biagini di Bologna
Note: spettatori 120, ammoniti Duka, Annesi, Canalini, Favali, Borghi e Giannuzzi. Espulsi Gualdi e Caiti.

RIO SALICETO. Che non sia l'anno della Riese si è capito da un po', ma ormai la lista degli episodi contro, specie nelle fasi finali delle partite, è lunghissima e sta influenzando molto negativamente sulla classifica dei rossoneri. La sconfitta col Colombaro è amaro in ed il modo come è venuta non è proprio andato giù alla dirigenza riese. Ma partiamo dalla cronaca, per la verità scarna di episodi da gol, di una partita

che avrebbe potuto chiudersi sullo 0-0 senza che nessuno avesse nulla da dire. Parte un po' più carico il Colombaro che prova a premere senza comunque creare alcunché. Per vedere la prima occasione da gol bisogna attendere il 29', quando una punizione di Nazzani sfiora la traversa e si perde sul fondo. Si lamenta moltissimo la Riese poco dopo quando Budriesi lanciato in porta viene atterrato prima di giungere in area: esce solo il giallo ma poteva essere un rosso. Nel secondo tempo la partita si fa più maschia anche se l'importanza della posta in palio limita molto le due squadre. Al 60' svarione di Giannuzzi e solo una grande uscita di Gualdi sui piedi di Gosa evita il peggio. Al 79' bella trama Nazzani - Budriesi che di testa mette a lato. Al 94' il fattaccio: Caiti commette fallo al limite dell'area e l'arbitro estrae il secondo giallo per il difensore con una decisione discutibile. Il Colombaro batte la punizione che si perde sul fondo ma il collaboratore vede Caiti non ancora uscito dal campo a 80 metri di distanza dall'azione e fa ripetere. Dalla punizione ripetuta ne esce una mischia nella quale l'arbitro vede un fallo di Gualdi: rigore ed espulsione. Va in porta Borghi che quasi para il rigore calciato da Migliorini. Palla al centro e subito buttata nell'area del Colombaro dove Duka la prende con una mano e subito dopo rifila un gran pugno a Budriesi: l'arbitro non vede né l'uno né l'altro e chiude anche la partita con anticipo, non tenendo conto di tutti i minuti persi nelle proteste degli episodi finali. Inutile soffermarsi sulle arrabbiature di tifosi e squadra locale. **SPOGLIATOI** Mister Farolfi: «Stavolta ci è girata bene ma non abbiamo rubato nulla». (d.r.)

ARCETANA 1
MONTEOMBRARO 0

Reti: 30' pt Silvestri
ARCETANA: Giaroli 7, Francia 6, Moggi 6, Migliorini 6.5 (36' st Aurea), Torelli 6, De Simone 6, Sela 6.5, Corradini 6.5, Leonardi 6, Falbo 6.5, Silvestri 6.5 (43' st Zecchini). A disp. Lugari, Spezzani, Tonelli, De Angelis, Spagnolo. Allenatore Vinceti

MONTEOMBRARO: Di Ceglie 6, Ridjic 6.5, Caiumi 6.5 (43' st Venturini), Sheu 6.5, Carelli 6.5, Grosoli 6.5, Reggiani 6.5, Doufour 6 (20' st Alcani), Ciarlantini 6.5, Toni 6.5, Anakor 6.5. A disp. Ferrari, Fornetti, Tazzioli, Bernardi, Sarti. All. Mezzetti

Arbitro: Savorani di Lugo
Note: ammoniti Ridic e Reggiani nelle file del Monteombraro

ARCETO Basta una zampata di bomber Silvestri per far tornare il sorriso all'Arcetana, che in via Caraffa si prende altri 3 punti pesantissimi nella sua rincorsa, chissà, anche ad un posto nei playoff.

GIRONE B



(Piccoli)



Monteombraro piegato 1-0 dalla banda di mister Vinceti, che non ha giocato certo una delle sue migliori gare, ma quantomeno è tornata ad ottenere risultati importanti, a partire dal derby vinto contro la Scandianese, un paio di settimane fa.

L'avversario non era dei più morbidi, ma i biancoverdi hanno giocato comunque una gara attenta, decisa dalla rete siglata dal numero 11 di casa alla mezz'ora del primo tempo, con i giusti tempi di inserimento per freddare l'estremo ospite Di Ceglie.

Eppure, il Monteombraro ci ha provato comunque sino alla fine, rendendosi pericoloso a più riprese con Anakor e il centravanti Toni, ma Giaroli ha sempre fatto buona guardia per conservare un risultato che lancia l'Arcetana Elettrica 77 a quota 32 punti in classifica, vicina alle cugine Campagnola e Reggiolo, a ridosso delle prime piatte.

SPOGLIATOI Mister Mezzetti: «Una partita da pareggio decisa da un episodio». (l.p.)

CAMPAGNOLA 1
CASTELNUOVO 0

Reti: 19' pt Carvisiglia
CAMPAGNOLA: Corradini 7 (20' st Santini 6) Righi 7, Benassi F. 6.5, Bartoli 7, Vezzani 6.5, Toscano 6.5 (37' st Silgard) Davoli 5.5, Benassi D. 6, Gargano 5 (22' st Amadei 6), Carvisiglia 6, Mariotti 5.5 (11' st Totaro 6.5), Gualtieri 6.5, Carbone 7, Fontanesi 6.5, Orlandi 7. A disp.: Lettieri S., Marchetti, Degli Esposti, Innocenti, Di Bernardo. All. Consoli

Arbitro: Frontali di Lugo.
Note: spettatori 60. Ammoniti: Davoli, Benassi D., Carvisiglia, Piacentini, Venturini

CAMPAGNOLA. Sconfitta immeritata del Castelnuovo a Campagnola. Al 19' punizione per il Campagnola, palla spizzata da Benassi D. per Bartoli che da dentro l'area calcia una palla destinata a uscire, ma carvisiglia si avventa stratonato da due difensori ed insacca: 1-0. Fino alla fine del primo tempo, a parte altre quattro punizioni per il Castelnuovo ed un'occasione per Carvisiglia, non ci sono altre annotazioni. Secondo tempo: dopo 1' Bartoli perde il pallone e Fontanesi calcia a rete molto bene, para in due tempi Corradini. Il castelnuovo ci crede, spinge e costringe il Campagnola sulla tre quarti. Al 17' sulla ennesima punizione, Orlandi per Carbone che di testa impegna seriamente Corradini che nell'intervento si infortuna ed esce.

SPOGLIATOI il ds del Castelnuovo Casagrandi: «Sconfitta assurda, la partita l'abbiamo fatta noi e il loro gol era in

fuorigioco». (Roberto Villa)

ZOCCA 0
REGGIOLO 1

Reti: 41' rig. Avanzini
ZOCCA: Carboni 6, Garavini 6, Mohamed Sadath 5.5, Roncaglia 5.5, Sula 5, Leonelli 5.5 (80' Mohamed Younoussa), Dalloli 5.5, Garagnani 5, Nichola V. 5, Sultafa 4, Della Santina 5.5. A disp.: Muratori, Tabachi, Raia, Fatnassi, Orsini, Sincini. All. Cioni

REGGIOLO: Spaggiari 6, Bellini 5.5, Dondi 6, Baraccani 6.5, Ficarelli 6, Chiapparo 6, Aldrovandi 5.5 (69' Messaoudi 6), Portioli 5.5, Addae 5, Avanzini 6, Rossi 5.5 (65' Akinbunu 5.5). A disp.: Medici, Riccardi, Beschi, Barolo. All. Bizzoccoli

Arbitro: Rompianesi di Modena
Note: spettatori 70. Ammoniti: Mohamed Sadath, Roncaglia per lo Zocca, Bellini, Portioli, Ficarelli per il Reggiolo

Espulsi: Sultafa Sula, mister Bizzoccoli

MONTEOMBRARO. Il Reggiolo si impone sul campo della Zocca al termine di una gara da pareggio.

Al 3' occasione Zocca con Sultafa che sbaglia da pochi passi l'occasione del vantaggio. Al 10' Addae calcia da fuori ma Carboni è bravo a bloccare. Al 15' Nichola V. Scarta Bellini ma calcia male. Al 20' Avanzini prova a beffare Carboni che però intuisce e blocca con sicurezza. Al 30' punizione di Della Santina che però non inquadra la porta da ottima posizione. Al 40' rigore nell'incredibilità generale su simulazione di Avanzini l'arbitro ci casca e Avanzini porta in vantaggio il Reggiolo.

Al 45' Addae sbaglia incredibilmente il raddoppio su contropiede. Al 46' Garagnani di testa colpisce la traversa. Al 50' Nichola V. in contropiede scambia con Della Santina ma non chiude l'azione. Al 66' Avanzini sbaglia clamorosamente un'occasione da gol. Al 77' Della Santina in mischia trova lo spiraglio ma Spaggiari si supera. All'80' Addae si libera della marcatura entra in area ma viene fermato da Carboni in uscita. Nel finale un po di tensione dove lo Zocca rimane in nove uomini per l'espulsione di Sultafa e Sula. Al 94' ultima azione con Dalloli che di testa libera Mohamed Sadath che non inquadra la porta.

SPOGLIATOI Mister Cioni: «Partita da pareggio, purtroppo condizionata da un rigore incredibile concesso dal direttore di gara. Nel secondo tempo non si è giocato tra espulsioni di allenatori e giocatori, sapevamo che sarebbe successo così perché sono stati bravi nel perdere tempo. Mi spiace perché anche oggi ho visto per l'ennesima volta una decisione arbitrale a nostro sfavore». (a.o.)

SCANDIANESE 0
SOLIERESE 0



MONTEOMBRARO Zocca-Reggiolo 0-1

SCANDIANESE: Ferrari T. 7, Ferrari M. 6, Toro 6, Giardina 6.5, Ferrari P. 6, Tognoli 6, Anang 6.5, Fusco 6, Campani 6, Bottazzi 5.5 (42' st Amadori), Tagliani ng (28' pt Fontana 6). A disp.: Saetti, Notari, Incerti, Gibellini, Canovi. All. Bonini

SOLIERESE: Neri 6, Vezzali ng (23' pt Razzano 6), Modica 6.5, Prandi 5.5 (28' st Montanari), Ricaldone 6, Caselli 6.5, Ferriero 5.5, Agazzani 6.5, Belluzzi 6, Rebecchi 6.5, Boccher 6.5 (20' st Barasso 6). A disp.: Corradini, Siena, Saquatti, Ascari. All. Notari

Arbitro: Antonellini di Ravenna
Note: ammoniti: Ferrari P., Fontana (Sc) Ricaldone (So)

SCANDIANO. Il fortino eretto da una Scandianese molto rimaneggiata, davanti alla porta difesa da un miracoloso Thomas Ferrari, regge agli assalti della Solierese e i locali possono così incamerare un punto prezioso per la classifica.

La prima grossa occasione capita al 15' ai rossoblù quando Giardina calcia magistralmente una punizione che colpisce il palo, rimbalza sulla schiena di Neri proteso in tuffo ed esce in angolo. Al 20' Belluzzi smarcato da un passaggio f dentro l'area piccola, calcia a colpo quasi, sicuro, ma Ferrari mette la punta del piede sul diagonale mandando in corner. Al 22' è Tagliani che dal limite dell'area impegna Neri che respinge di pugni. Al 24' la palla d'oro capita in mischia sui piedi di Bottazzi, ma la sua conclusione è debole e Neri para agevolmente.

Nella ripresa la Solierese prende in mano le redini del gioco e costringe i locali nella loro metà campo costruendo diverse limpide occasioni da rete. Al 10' altro miracolo di Ferrari T. che sempre con la punta del piede riesce a deviare una splendida conclusione al volo di Rebecchi che si era catapultato su un lungo traversone. Al 25' gran girata al volo di Modica che sfiora l'incrocio e al 32' conclusione dal limite di Ferriero sui cui Ferrari T. si allunga e sventa in angolo. Al 38' Bottazzi, rubata palla sulla tre quarti avversaria, salta come birilli tre difensori e dal limite lascia partire un tiro destinato all'angolino, ma stavolta è Neri che si supera e con la punta della dita mette in angolo.

SPOGLIATOI Pini, allenatore in seconda della Solierese: «Nella ripresa abbiamo dominato ma gira così». (g.l.)

FABBRICO 3
CENTESE 0

Reti: 12' pt, 25' e 38' st Beccaria
FABBRICO: Rufo, Ferrari, Marastoni, Panzani, Coghi, Guastalla, Napolitano, Fino (20' st Guatteri), Beccaria, Sbiucimelea, Camillo (30' st Bedogni). A disp. Bertellini, CCrema, Carandente, Baldini, All. Iori

CENTESE: Pagliarella, Filippini, Quacquarelli, Najim (22' st Balboni), Battaglia, Gennaro, Draghetti, Piccolo, Jawara, Marchini, Leggieri (22' st Salatino). A disp. Fazzino. All. Turriziani

Arbitro: Melnychuk di Bologna

FABBRICO. Ci pensa sempre lui, il solito implacabile Beccaria, a regalare al Fabbrico altri tre punti d'oro nella lunga corsa verso la salvezza della squadra di mister Iori.

Il bomber sigla una tripletta d'autore nel match interno contro il fanalino di coda Centese, ma al di là della differenza in classifica e del 3-0 finale, la gara è stata tutt'altro che semplice per la formazione della bassa, che ha risolto ogni problema solo negli ultimi venti minuti di gioco, quando gli estensi sono pure rimasti in inferiorità numerica per l'espulsione di Jawara.

Tre punti davvero fondamentali per un Fabbrico che, raggiunta quota 30 punti, si ritrova con ben 6 lunghezze di margine sulla zona playoff.

Tutto questo grazie ad una prova attenta e di qualità, con Beccaria a sbloccare il match dopo 12 minuti. Poi i padroni di casa controllano bene una Centese che, obiettivamente, ha dimostrato anche ieri in terra reggiana tutte le proprie difficoltà, anche se il Fabbrico ha rischiato almeno in un paio di occasioni di subire la rete del pari.

Poi, a 20 minuti dal termine il 2-0 di Beccaria, seguito poco dopo dal fallo di reazione di Jawara che porterà al rosso per l'attaccante ospite. Il 3-0 chiuderà definitivamente il match. (l.c.)

CARPINETI. Il big match Carpineti-Faro è stato rinviato per la morte del presidente dei reggiani Walter Costi.

1ª CATEGORIA

GIRONI C - D Finisce 1-1 il big match di Castellarano

Il Maranello sogna poi viene raggiunto
Camposanto in crisi: passa il S.FaustinoATLETICO MONTAGNA
MANZOLINO

Reti: 20' Mazzeo, 70' laquinta
ATLETICO MONTAGNA: Branchetti, Splendore, Nobili, Silvestri, Busani, Bonacini, Ruffini, Rinaldi, Guidetti, Lombardi, Cerchiaro. A disp. Pagani, Rabotti, Ghirelli, Menichini, Morelli, Severi. All. Predieri
MANZOLINO: Ortensi, Moris, Libano, Mauriello, Santinami, Moretti, Biondo, Palmiero, Mazzeo, Diana, Bavieri. A disp. Vandelli, Malavasi, Federico, Morrone, Mado. All. Mascaro
Arbitro: Pedrini di Reggio

■ **CASTELNOVO MONTI.** Pareggio esterno per il Manzolino. La cronaca. Primo tempo equilibrato fino a quando Bonacini regala il pallone a Diana che scappa a tu per tu con Branchetti che ribatte sui piedi di Mazzeo: 0-1. Nel secondo tempo stesso copione con l'Atletico che vuole pareggiare ma non crea azioni nitide. Ci vuole una grande punizione al 25' di laquinta per portarla sul pareggio meritato. Da lì in poi la gara si spegne. (g. l.)

BELLAROSA
VIGNOLESE

Reti: 30' st Cocco
BELLAROSA: Corazza, Semeraro, Rotteglia (20' pt Carretti), Lussardi, Burani (25' pt Binini), Errico (30' st Cocco), Mattioli, Soda, Tagoe, Maramotti, Moka. A disp. Pellicciari, Saccani, Ametta. All. Bonini

VIGNOLESE: Barraco, Cardia, Giovanelli, Ceka, Di Virgilio, Olivari, Cesano (30' st Goldoni), Tacconi, Modena, Pezzella, Tripepi. A disp. Cerlini, Borelli, Dardani, Piccinini, Yaquib, Monteferrante. All. Zanotti
Arbitro: Rosania di Finale Emilia
Note: ammoniti Rotteglia, Mattioli, Binini e Giovanelli

■ **ALBINEA.** Un punto per i ragazzi di Zanotti in una partita di contenimento del Bellarosa condizionato da dagli infortuni di Buratti e Rotteglia. Nella ripresa la Vignolese va vicino al vantaggio con un colpo di testa di Modena e un tiro di Pezzella. (m. l.)

CAVEZZO
MASONE

Reti: 28' e 32' Troncone, 44' Camara, 90' Yeboah
CAVEZZO: Gallerani, Perboni, Imperato, Guidetti, Mazzeotti, Muratori, Cipriano (6' st. Yeboah), Calò Carducci, Troncone (30' st. Rinieri), Balugani, Amoako (17' st. Giannetto). A disp. Badiali, Faneli, Isgrò, Ortuso. All. Bini
MASONE: Rossi, Notari, Peterlini (34' st. Crotti), Bonacini, Chierici, Chiossi, Manfredi A., Camara, Fontana, Montanari (42' st. Boni), Manfredi D. (39' pt. Cavazzoli). A disp. Turco, Mechaout, Varani, Di Giammarco. All. Botta
Arbitro: Tursi di Parma
Note: spettatori 50 circa. Ammoniti Chierici, Amoako, Fontana e Balugani

■ **CAVEZZO.** Il Cavezzo non fa sconti ai reggiani del Masone. I modenesi sembrano più in palla. La cronaca. Padroni di casa in vantaggio con Troncone al 28'. Azione sulla destra, uno-due Balugani-Perboni, Balugani entra in area all'altezza della linea di fondo appoggia a Troncone che da tre metri insacca. Dopo 4' Troncone raddoppia: rinvio del portiere, palla che spiove all'altezza della linea difensiva, intervento incerto di testa di Chierici che permette a Troncone di recuperare palla oltre la difesa; due passi ed un pallonetto dai trenta metri che supera l'estremo difensore. I reggiani sfiorano la rete con una azione gemella a quella che ha permesso al Cavezzo di andare in vantaggio, ma la palla non arriva all'attaccante per l'intervento a spazzare di Guidetti. Ancora ospiti pericolosi con Camara che, spalle alla porta, riceve palla, si gira e calcia di destro ad incrociare, ma Gallerani blocca a terra. Sarà proprio Camara allo scadere ad accorciare su colpo di testa da corner. Nel secondo tempo il Masone è più determinato e costringe il Cavezzo a difendersi. Occasione d'oro per Yeboah al 15'; contropiede di Amoako che libera il compagno che può entrare in area e dalla sinistra può calciare una palla che costringe Rossi ad un intervento prodigioso in tuffo. Gallerani al 20' replica al collega e salva il risultato sul Bonacini, quando un rimpallo gli permette di calciare un pallonetto destinato a cadere sotto la traversa. Occasione per pareggiare al 36' con un colpo di testa su calcio d'angolo che colpisce la base del palo. Partita chiusa al 45' con un contropiede di Balugani che supera l'avversario e serve Yeboah che taglia da sinistra, anticipa il difensore e gira sul secondo palo. (m. g.)



CASTELLARANO Castellarano-Maranello 1-1

POLINAGO
LEVIZZANO

Reti: 47' Celotto, 75' Mabella
POLINAGO: Indricchio, Houssni, Ferroni, Balocchi (81' Er Rqyq), Puglia, Pasquesi, Celotto (62' Paladino), Bonacorsi (83' Nicioli), Adjetey, Lodovisi, Di Stasio. A disp. Piacentini, Figliolino, Di Silvio, Plescia. All. Baroni
LEVIZZANO: Filomartino, Casali, Ovi, Benassi, Benardo, L. Barozzi, Mabella, Minozzi, Forchignone, G. Barozzi, Manuleacu. A disp. Cavalletti, Amou. All. Lodi
Arbitro: Davolio di Modena
Note: ammoniti Filomartino e Balocchi. Espulsi: Gabriele e Lorenzo Barozzi

■ **POLINAGO.** Pari a Polinago. La cronaca. Al 6' occasionissima per il Polinago; il cross di Houssini si stampa sulla traversa e sulla ribattuta Lodovisi si fa rimpallare il tiro a botta sicura. Al 18' bella conclusione di Mabella ma Indricchio è bravissimo a chiudere lo specchio. Al 40' occasione per i locali con Bonacorsi che lanciato in porta solo davanti al portiere allarga troppo la conclusione. Al 47' splendida conclusione di Celotto dalla distanza che si infila sotto l'incrocio e porta avanti il Polinago. Al 75' pareggio ospite con Mabella che infila Indricchio con un sinistro all'angolo da fuori area. Al 93' clamorosa palla gol per Adjetey che di testa colpisce la traversa. (a. l.)

LAMA 80
PGS SMILE

Reti: 25' Giovanardi, 90' Frodati
LAMA: Fabbiani, Borri, Preti, Contri (25' st. Bacaj), Migliori, Beneventi, Tazzoli (10' st. Guiebre), Ricca, Frodati, Scarabelli, Minorini (43' st. Monterastelli). A disp. Bonacorsi, Florini, Landi, Ballati. All. Borlotoli
PGS SMILE: Bondavalli, Cantacesso, Golinelli, Pellesi, Caselli, Gibellini, N. Manina (30' st. Zacone), Gibellini L. (47' st. Aprile), Sghedoni (33' st. Quartieri), Ferrarini, Giovanardi. A disp. Rinaldi, Zanni, Caselli, Mandie. All. Palladino
Arbitro: Pascale di Bologna
Note: spettatori 50 circa. Ammoniti Ricca, Caselli e N. Gibellini. Espulsi al 70' Beneventi e Giovanardi

■ **LAMA MOCOGNO.** Pari all'ultimo secondo a Lama. Prima parte di gara con predominio ospite fino alla rete del vantaggio realizzata al 25' da Giovanardi dopo una splendida azione corale. Al 45' azione personale di Scarabelli conclusa con un diagonale fuori di poco. Ripresa con dominio totale del Lama che compie gli avversari nella propria metà campo. Al 55' assist di Minorini per Scarabelli che solo davanti a Bondavalli non riesce a superarlo. Al 65' splendido diagonale di prima intenzione del solito Scarabelli che accarezza il palo a portiere battuto. All'88 punizione di Frodati deviata in angolo dal portiere ospite. Niente da fare per Bondavalli al 90' quando Frodati centra l'incrocio dei pali con un bonide su calcio piazzato evitando una sconfitta beffarda per i padroni di casa. (m. l.)



CERREDOLO Cerredolese-Flos Frugi 1-2: a destra l'esultanza di Anag

CERREDOLESE
FLOS FRUGI

Reti: 5' Turrini, 66' e 77' Anag
CERREDOLESE: Gibertini, Capuzzo, Spatini, Schenetti, Casoni, Guidetti R., Tazzoli, Stefani (72' Dallari), Guidetti G., Baroni (88' Boldo), Turrini (76' Stefani). A disp. Milani, Nilo, Asfour. All. Guidetti
FLOS FRUGI: Gobbi, Bianchi, Fontana (78' Arena), Donkor (57' Freschi), Garofalo, Tollari, Anang, Munari, Iachetta (54' Veronico), Sghedoni, Toro. A disp. Tosi, Indrizzo, De Pietri, Schiavoni. All. Bernabei
Arbitro: Saygin di Bologna
Note: spettatori 30 circa

■ **CERREDOLO.** Importantissima vittoria esterna per la Flos di Bernabei. Passano subito in vantaggio i locali al 5' con Turrini che mette dentro di testa. Al 20' palla a Toro che ottiene un perfetto uno due con Anag e davanti a Gibertini batte a rete ma il portiere locale si supera e devia in angolo. Al 45' bel colpo di testa di Boldrini che finisce fuori di un soffio. Ripresa e subito Flos all'attacco. Al 61' palla in area sulla testa di Anag ma la palla finisce fuori di un soffio. Poi al 66' discesa di Toro con palla al centro per Anag che controlla e di punta batte Gibertini. La Flos ci crede e al 69' Toro si accentra e tira un missile in porta che Gibertini devia in angolo. E' l'anticamera della rete che arriva al 77' quando Anag si invola verso la porta avversaria e nell'uscita di Gibertini lo trafughe con un bel diagonale. Inutile il pressing finale della formazione di casa. (f. p.)

VEZZANO
CASTELLESE

Reti: 44' Morani, 52' Picchi, 90' Tiecoura
VEZZANO: Faietti, Salavoliti, Picchi, Zorra, Agnesini, Bonini, Piermattei, Vacondio, Morani, Versari, Bassoli. A disp. Catellani, Giovanardi, Mercati, Gilioli, Meglioli, Tiecoura. All. Ariosi
CASTELLESE: M. Venturini, Calligola, Cristoni, Micagni, Rossi, Bedonni, Italia, Cremonini, Bonucchi, Duvnjak, Izzinosa. A disp. Nicita, F. Bartolini, A. Bartolini, Onofri, Nanni, L. Venturini, Zanna. All. Marchesini
Arbitro: Gambuzzi di Reggio
Note: ammonito Izzinosa

■ **VEZZANO.** Tre reti per il Vezzano. Il primo tempo si chiude con i locali in vantaggio grazie ad una rete siglata da Morani con un diagonale sul secondo palo, gli ospiti anno avuto una ghiotta occasione con Izzinosa all'8' il cui tiro deviato dalla difesa per poco non mette fuori casa Faietti. Al 9' Izzinosa stesso viene steso in area ma l'arbitro anziché decretare la massima punizione ammonisce il giocatore per simulazione. Al 30' tiro dalla distanza dei locali con il pallone che esce abbondantemente a lato, al 52' eurogol di Picchi da posizione angolata che trafughe Venturini con un tiro sotto l'incrocio. Infine al al 90' Tiecoura fissa il risultato con il terzo gol locale in posizione di presunto fuorigioco dopo che il secondo tempo aveva visto il predominio ospite nonostante gli episodi arbitrari a sfavore. (a. s.)



CAMPOSANTO Virtus Camposanto-S.Faustino 1-2

(Ruspaggiari)

CASTELLARANO
MARANELLO

Reti: 60' rig. Marinelli, 77' Terranova
CASTELLARANO: Debbia S., Koduah (60' Rivi), Baldoni, Paganelli T., Pittalis, Verdi, Lionetti, Vernizzi (73' Paganelli R.), Corbelli, De Luca (54' Terranova), Di Lillo. A disp. Pavarelli, Massaro, Ghiddi, Terranova. All. Antonelli
MARANELLO: Gargiulo, Setaro, Barbieri P., Corsini (87' Milioli), Altafini (90' Russell), Pedroni, Pugna (81' Salamone), Benassi, Steri, Sala, Marinelli. A disp. Carretti, Vacondio, Barbieri A., Faita. All. Carzoli
Arbitro: Liccardo di Ferrara
Note: ammoniti Debbia, Paganelli T., Vernizzi, De Luca, Marinelli e Barbieri P. Espulsi al 68' Pittalis e all'83' Corbelli per doppia ammonizione, al 79' Marinelli per gioco violento. Spettatori 100 circa

■ **CASTELLARANO.** Finisce pari il big match tra le due prime delle classe in una partita ben giocata. La cronaca. Al 6' punizione di Pugna, Lionetti devia di testa e per poco non beffa Debbia. Al 17' percussione di Sala ma il suo tiro da vicino colpisce l'esterno della rete. Al 21' su un rovescio di campo Steri entra in area ma Debbia devia in corner. Al 22' tiro al volo di Sala di poco alto. Al 25' punizione dal limite di Marinelli che impegna ancora Debbia in una deviazione. Al 42' miracolo di Debbia che di piede devia in corner un gran tiro di Marinelli. Al 45' punizione di De Luca dal limite che Gargiulo devia in corner, sugli sviluppi del corner salva sulla riga un colpo di testa di Pittalis. Al 51' bella girata sotto misura di Marinelli che Debbia devia in corner. Al 52' pregevole stop e tiro di Steri che Debbia neutralizza in due tempi. Al 63' Koduah atterra Marinelli in area rigore che con freddezza lo stesso Marinelli realizza per l'1 a 0. Al 71' missile su punizione dal limite di Terranova che Gargiulo devia di pugni in corner. Al 77' arriva il pareggio locale, palla filtrante in area per Terranova, l'attaccante insacca anticipando il portiere in uscita per il definitivo 1 a 1. Il Castellarano rimane in nove ma il Maranello non ne approfitta. (c. g.)

CALCARA
VIRTUS GORZANO

Reti: 22' Ungaro, 36' Talha
CALCARAMOGGIA: Gennasi, Magliarella, Bertuletti, Traficante (45' pt. Tuccio), Bosso, Covili, Giglia, Ungaro, Liccardo (27' st. Costanzo), Iadanza (5' st. Pesci), Scarpuzza. A disp. Semplicio, Zini, Prospero, Bartolini. All. Fochi
VIRTUS GORZANO: Malavasi, Baretta, Secchi, Masi, Baschieri, Amadei, Gozzi, Talha, Barozzi, Esposito, Manto (20' st. Minghelli). A disp. Baglio, Bosi. All. Gugliucci
Arbitro: Di Franco di Forlì
Note: spettatori 50 circa. Ammoniti Manto, Covili, Secchi, Talha, Bosso, Minghelli, Magliarella, Scarpuzza, Tuccio. Espulsi al 29' st. Bosso e al 48' st. Scarpuzza

■ **CRESPELLANO.** Pari a Crespellano, un buon punto per il Gorzano. La cronaca. Inizia la gara e il Calcaramoggia ha al 4' la prima occasione da rete, con Liccardo che entra in area e scarica al centro per Iadanza che conclude due volte, entrambe respinte dai difensori. Altre azioni dei locali che non vanno a buon fine con Liccardo e Scarpuzza; è poi al 21' che i locali passano con Ungaro che appena entrato in area tira e trafughe Malavasi. Il Gorzano agisce solo in contropiede e da uno di questi usufruisce di un calcio di punizione dal limite, che Talha al 36' insacca sotto l'incrocio. Nella ripresa si riparte e al 6' Liccardo solo al centro dell'area calcia sul portiere; i locali continuano a fare la partita nonostante rimangono in dieci al 29' per l'espulsione di Bosso e in nove nel recupero per il «rosso» a Scarpuzza. Numerose sono le occasioni da rete scupiate con Scarpuzza, Tuccio, Pesci e Magliarella. Il Gorzano invece cerca di portare a casa un punto, facendo numerosi falli e agendo solo in contropiede. (f. l.)

V. CAMPOSANTO
SAN FAUSTINO

Reti: 63' Ferrarini, 70' Bonissone, 75' Luppi
CAMPOSANTO: Atti, Lionetti (82' Lozano), Dominici, Bongiovanni, Govoni, Ruspaggiari (78' Mazzini), Luppi, Malavasi, Fusco, Pako, Guerzoni. A disp. Paltrinieri, Pizzi, Stanzani, Natali. All. Barbi
SAN FAUSTINO: Marini, Bigliardi, Sabbatin, Lusuarghi, Mozzini, Savignano, Ferrarini, Dallari, Bonissone (71' Giorgetti), Bondi (80' Bedogni), Gualtieri (76' Pagliani). A disp. Spallanzani, Matteazzi, Onfiano, Bellini. All. Piumi
Arbitro: Sintoni di Faenza

■ **CAMPOSANTO.** Il Camposanto superato in casa dai reggiani del San Faustino in una partita che stenta a decollare che vede le due squadre intente soprattutto a non concedere spazi per le altrui ripartenze. Il club modenese ha un buon possesso di palla ma non riesce quasi mai a offendere la retroguardia ospite. Primo tempo davvero sterile di occasioni da gol anche se i locali sul finire di tempo cercano di mettere un po' di pressione agli ospiti con qualche traversone in area di rigore. Ripresa che inizia col Camposanto più intraprendente e siamo al 50' quando i locali reclamano un calcio di rigore apparso netto dalla tribuna. La partita si sbocca al 63' quando da un rimpallo fortunoso in area è lesto ad intervenire Ferrarini che, solo davanti ad Atti, lo infila con un preciso diagonale. Ospiti che raddoppiano al 70' con Bonissone che con un mezzo pallonetto beffa l'incolpevole Atti. Partita riaperta dal solito Luppi che da dentro l'area trafughe Marini con un preciso diagonale quando siamo al 75'. Locali che spingono alla ricerca del pareggio che avrebbero certamente più che meritato; pareggio che non arriva e arriva anzi la seconda sconfitta consecutiva. (m. p.)



CAMPOSANTO Virtus Camposanto-S.Faustino 1-2

(Ruspaggiari)

VIRTUS MANDRIO
REAL PANARO

Reti: 25' Parma, 44' Crema, 62' Spinardi
VIRTUS MANDRIO: Bernardelli (66' Barbieri), Spinardi, Muracchini, Todesco, Salerno, Mazzocchi, Crema, Farri (70' Petrolo), Del Sole (72' Spaggiari), Parma, Menozzi. A disp. Assouhoun, Campadelli, Cassano, Rondini. All. Muratori
REAL PANARO: Bastiglia G., Salami, Bouchakour, Rapa (72' Falchi), Frascella (76' Celotto), Bastiglia A., Fedeco, Coevili, Giacobazzi (66' Maddamma), I-koundbayee, Zaouine. A disp. Accarino, Iavnichenko, Lucadamo, Amodio. All. Testi
Arbitro: Padula di Bologna
Note: ammoniti Muracchini, Salerno, Farri, Menozzi, Frascella, Federico e Covili. Spettatori 40 circa

■ **MANDRIO.** Partita senza storia: la Virtus Mandrio vince senza problemi contro un Real Panaro che dopo l'impressione contro la Virtus Camposanto torna sulla terra. Le reti. Al 25' gol di rapina di Parma. Al 44' azione solitaria di Crema che con un diagonale segna il 2-0. Poi altre occasioni sbagliate dai reggiani e infine bellissima azione corale e gol di Spinardi per il 3-0. (m. l.)

PERSICETO
VIRTUS LIBERTAS

Reti: 67' Farisco, Compagnucci, Comani, Novelli, Limongelli (80' Cattabriga), Cavicchioli, L. Veronesi (60' Mari), Cumani, F. Veronesi. A disp. Ferrari, Bolognesi, Magistro, Cesari. All. Fancelli
VIRTUS LIBERTAS: Oliva, Lerosse, Sula, Magani, Fornili, Yaaloui (75' Failla), Femianno (90' Trivieri), Brugnano, Doria (82' Mussini), Durmishi, Canu A disp. Raimondi, Algeri, Facciuti, Leggieri All. Di Martino
Arbitro: Ierardi di Modena
Note: ammoniti Comani, Madriselvi, Cavicchioli, Doria, Fornili

■ **SAN GIOVANNI IN PERSICETO.** Nella nebbia partita combattuta fra due squadre battagliere che hanno cercato entrambe la vittoria, i locali con una bella manovra, gli ospiti con contropiede pericolosissimi. Dopo un miracolo di Baatout di piede su Femiano, una colossale palla gol sprecata da Cumani e una inzeccata di Novelli smanacciata in angolo da Oliva arriva l'emozione più grossa. Comani affossa l'avversario in area e Doria va sul dischetto, ma il suo rasoterra finisce nelle mani di Baatout. Nella ripresa gli ospiti si accontentano del primo pareggio interno della capollista e si difendono senza mai rischiare. (f. l.)

RAVARINO
VIRTUS CIBENO

Reti: 49' Vergura, 86' Amedei
RAVARINO: Ferrari, Sammartino, Chamudis, Sovijl, Guerra, Dalledone, Gareri (65' Piediscalzi), Ferraguti, Zanni (75' Amedei), Pedrazzi (86' Aversano), Vergura. A disp. Pagnotta, Clementi, Palmieri, Tomei. All. Fanton
VIRTUS CIBENO: Manfredotti, Bisi (72' Cattini), Pastorelli, Falceri, Zanichelli, Ripa, Taurino, Malagoli, Stermiere, Mazzetto, Ferrari (60' Martinelli). A disp. Falanga, Guancia, Lambruschini, De Laurentis, De Luca. All. Alberini
Arbitro: Ales di Bologna

■ **RAVARINO.** Il Ravarino si impone col classico 2-0. La cronaca. Primo tempo equilibrato con poche azioni da entrambe le parti. Da segnalare solo all'11' una bella girata da dentro l'area di Pedrazzi messa in angolo dal giovane Manfredotti con un bell'intervento. Secondo tempo con i locali più determinati alla ricerca dei 3 punti, che sbloccano il risultato al 49' quando Vergura è il più lesto di tutti ad avventarsi su un pallone vagante in area e a concludere alle spalle dell'incolpevole Manfredotti. Al 53' si fa vedere la Virtus con una conclusione di Mazzetto che però viene respinta. Al 58' una bella discesa di Gareri sulla destra si conclude con una forte conclusione incrociata che però termina di pochissimo a lato. Al 86' il neo entrato Amedei chiude il match con un bel gol in girata su cross di Piediscalzi dalla destra. Al 90' Piediscalzi, imbeccato magistralmente in area da Aversano, solo davanti al portiere da pochi metri incredibilmente sbaglia l'impatto con il pallone e calcia a lato. Al 92' è ancora Amedei che dopo un'azione personale incrocia un tiro che Manfredotti sventa con una buona parata. (f. l.)

VIS S.PROSPERO
GUASTALLA

Reti: 83' Russo
VIS SAN PROSPERO: Giovanelli, Amadessi, Vuocolo, Marchetti (67' Battipaglia), Ganzerla, Morini, Dondi (71' Michelin), Gelati, Baraldi (78' Gargano), Russo, Dunfoo. A disp. Rossi, Coppola, Marchetti, Campagnoli. All. Venturato
GUASTALLA: Andreani, Scarlassara, De Angelis, Somami, Bellesia, Gandolfi, Gatti (78' Alberini), Corradini, Bo, Lasagni (9' Benatti), Alessandri. A disp. Charalambopoulos, Negri, Nagurnea, Migliorini, Chakir. All. Iotti
Arbitro: Zarba di Finale

■ **BOMPORTO.** Una sottile nebbia e un campo pesante accompagnano una partita povera di emozioni, risolta dal San Prospero nel finale. Il primo tempo viene giocato a ritmi molto bassi e le uniche occasioni degne di note arrivano dalla distanza ma senza pensieriere i due portieri. L'unico lampo è trovato da Dondi che al 46' colpisce la traversa calciando con un destro a giro. Al 58' Ganzerla dagli sviluppi di una punizione impatta di testa, il tiro è debole e Andreani devia in corner. Al 71' Bellesia calcia una punizione che si perde sul fondo, un minuto più tardi Bo mette un cross dalla destra e Benotti da pochi metri calcia in porta, ma è bravissimo Giovanelli a respingere il pallone. All'83' arriva il gol del vantaggio, Battipaglia lanciando sul filo del fuorigioco calcia un rasoterra sul secondo palo che Andreani respinge, sulla ribattuta arriva Russo che da pochi centimetri non fallisce. In pieno recupero Gargano colpisce male la palla del possibile due a zero che finisce alta sopra la traversa. (m. g.)

SPORTING PIEVECELLA
BOCA BARCO

Reti: 12' Magnanini, 88' Conforti
SPORTING PIEVECELLA: Tinelli, Davoli (55' Grazioli), Boni, Buonsanto, Nironi, Autiero, Oliva, Noamiani, Chianese (74' Ciceri), Cuppone (89' Magliani), Rocchi. A disp. Bonacini, Mady. All. Nasi
BOCA BARCO: Pompeo, Gatti, Tosi, Koni, Azzali, Ferrari G., Romagnani (67' Lamaj), Magnanini (73' D. Medici), Conforti, Ferrari A. (57' Esposito), Pedroni. A disp. Ruggiero, Russo, Morotti, Grassi. All. Lodi
Arbitro: Modena di Modena
Note: ammoniti Autiero, Oliva, Cuppone, Rocchi, Grazioli, Magliani, Pompeo, Gatti, Tosi, Noamiani, Lamaj. Espulso Grazioli per doppia ammonizione

■ **PIEVECELLA.** Una rete per tempo per la Boca Barco per ottenere la posta piena. Dopo primi minuti di studio, squadra ospite che si impossessa della gara. Traversone per la testa di Pedroni, che appoggia all'accontente Magnanini, che al volo fredda l'incolpevole Tinelli sul secondo palo. (a. h.)

MASSESE
CADELBOSCO

(Giocata sabato)
Reti: 31' pt e 42' pt Malagoli (M), 49' st Galeotti (C)
MASSESE: Ferrari, Terracciano, Braghieri (15' st Bottazzi), Bellini, Levrat, Biondi, Ragazzi (35' st Cavani), Malagoli (25' st Bernardi), Gozzi, Taddia, Pioppo. A disp. Malaguti, Bottazzi, Spagnolini, Bernardi, Cavani, Di Iorio, Castellini. All. Breviglieri
CADELBOSCO: Gario, Mugheri, Deviotto, Bonini, Fornasari (40' pt Chianaglia), Troka, Sonko, Galeotti, Grisendi, Gelosini (29' st Campa), Liguori (36' st Manno). A disp. Sturli, Bondavalli, Campa, Manno, Noci, Chianaglia, Bernardi. All. Cifarelli
Arbitro: Todaro di Finale

3ª CATEGORIA

AUDAX SAN PAOLO	2
	2

Reti: 62' Pobeè, 73' Ceccherelli, 82' Palladino, 90' Ceccherelli
AUDAX: Vancini, Fornero (57' Dalmazio), Tintori, Tincani, Zocchi, Ternelli, Pobeè, Filadelfia, Mattioli (65' Palladino) Conte (60' Bonah), Righetti. A disp. Cavalieri, Palano. All. Zaccardo
SAN PAOLO: Lugli, Baho, Morselli, Vincenzi, Pellegrini, Iadarola, Karaz (56' Ceccherelli), Giorgi, Menozzi (77' Vessio), Stefani (81' Piacentini), Friday (77' Prampolini). A disp. Anagnoni, Chiodi. All. Galetti
Arbitro: Brancaccio di Modena
Note: spettatori 40 circa. Espulsi al 91' Tincani e Prampolini

CASINALBO. Primo tempo con l'Audax più manovriera ed ospiti pronti alla ripartenza, i locali fanno la partita ma l'occasione più grossa è del San Paolo. Al 20' Friday scatta sul filo del fuorigioco, si invola sulla sinistra dribbla anche il portiere poi dal fondo crozza all'accorrente Karaz che si incespica nel pallone a pochi passi dalla riga di porta sbaglia la più ghiotta delle opportunità. Ripresa scoppiantante: al 62' Pobeè si incunea in area e batte l'estremo ospite in uscita, pari di Ceccherelli di testa su cross da calcio da fermo. Poi spettacolare scambio Filadelfia e Dalmazio con cross pennellato per Palladino che in tutto insacca di testa, al 90' il pari per gli ospiti che si erano buttati all'attacco, da uno spionce dalla destra irrompe ancora Ceccherelli per la rete del pari. (c. h.)



UNION VIGNOLA SOLIGNANO	1
	1

Reti: 2' Martinelli, 28' rig. Naji
UNION VIGNOLA: Clo', Martinelli, Varone (60' Zanasi), Antonucci, Conti, Sirotti, Cantatore (78' Pello), Ben Mansour, Caggiano (75' Malmusi), Nobili (83' Bergonzini), Cornetti (67' Ranese). All. Costanzo
SOLIGNANO: Prati, Malagoli (65' Sangiorgi), Giovini (86' Cuoghi), Schiatti (15' Guidetti), Menabue, Venturelli (85' Castillo), Bortolani (70' De Maria), Medici, Florini, Naji, Ameruso. All. Mariani
Arbitro: Cagnazzo di Modena
Note: spettatori 50 circa. Espulso al 92' Naji per proteste

BRODANO. Finisce pari a Vignola tra Union e Solignano. La cronaca. Al primo affondo la squadra brodanese in vantaggio con un bel tiro di Martinelli che sotto-misura batte al volo e segna un bel gol. Solignano cerca il pareggio e lo ottiene su rigore, concesso dall'arbitro per un fallo in area sul centravanti Fiorini, Naji segna con un bel tiro che spiazzia il portiere vignolese. Nel secondo tempo il Solignano cerca la vittoria ma la difesa dei locali si difende bene e chiude tutti gli spazi agli ospiti. Da segnalare l'espulsione al 92' di Naji per proteste. (m. p.)

GIRONI DI MODENA Nel girone A continua il duello in vetta alla classifica Eagles e Fortitudo, botta e risposta Cortilese ko, la Folgore non ne approfitta

GIRONE A

UBERSETTO SAN VITO	4	2
	2	

Reti: 5' Aamari, 10' e 65' Barbieri, 54' rig. Montagnani, 63' Serri, 90' Bonaccorsi
UBERSETTO: Corrales, Corradini (70' Covili), Di Bona, Garuti M., Castellari (50' Sala), Garuti C., Montagnani (75' Bonaccorsi), Mediani (65' Sanna), Pivetti, Barbieri (80' Cavalieri), Xhemalaj. A disp.: Rovinalti, Bafti. All. Perziano
SAN VITO: Guicciardi, Breglia, Morsiani (75' Cortesi), Pancaldi (40' okere), Gandolfi, Osei Tutu, Trenti (80' Cavallo), Roncaglia, Aamari, Serri (80' Rizzi). A disp.: Barbolin, Bellucci, Trenti. All. Ragazzi
Arbitro: Calvano di Modena
Note: spettatori 40. Espulsi: Roncaglia

CASTELVETRO. Parte bene il San Vito che dopo pochi minuti passa in vantaggio con Aamari che è lesto a insaccare grazie a un errore della difesa locale. Rigore dopo poco con Barbieri con un diagonale in area. L'Ubersetto passa in vantaggio con un rigore trasformato da Montagnani. Pareggio di Serri che dal limite trova lo spiraglio giusto. Barbieri e Bonaccorsi portano la vittoria a Ubersetto con due splendide azioni corali. (m. h.)

REAL MARANELLO	0
FORTITUDO	1

Reti: 18' aut. Zanfi
REAL MARANELLO: Ferri (46' Ricci), Giovannini, Camellini, Morelli, Gianelli D., Zanfi, Fastoso (70' Magnani), Borghi (80' Boateng), Taccini, Puglia (65' Pennino), Jaryr. All. Simonini
FORTITUDO: Tondo, Giuliani, Vaccari, Fabbri, Bergamini, Zanasi, Mazzini, Russo, Galli, Berti, Bahamonde. A disp. Losi, Pasini, Assogna, Pulitano, Campagna, Lodi, Lacagnina. All. Maestroni
Arbitro: Gualdi di Modena
Note: spettatori 35

MARANELLO. Fortitudo corsara a Maranello. La cronaca. Al 18' calcio d'angolo, incertezza del portiere con Zanfi che mette in rete. E' l'autogol che deciderà il match. Al 25' bella azione del Real Maranello con tiro al limite di Jaryr. Al 43', dopo un calcio d'angolo Jaryr colpisce di testa ma il portiere para. Al 49' Mazzini calcia al lato di poco. Al 72' tiro da fuori area di Jaryr ma la palla termina a lato. Si chiude così con uno 0-1 una partita equilibrata con poche emozioni il Real Maranello tenta di raggiungere il pareggio, crea alcune situazioni da gol ma il risultato non si sblocca fino al triplice fischio dell'arbitro. (s. h.)

SAN FRANCESCO PROGETTO C. SASSUOLO	1
	1

Reti: 41' Nadiri, 43' rig. Berselli
SAN FRANCESCO SMILE: Levoni, Borghi (75' Mangione), Siaw, Menozzi, Zara, Maletti, Berselli, Diliberto (85' Spano), Kherrebi, Mendozzi, Filoni. A disp. Bulgarelli, Alt El Mansser, Visani. All. Canè
PROGETTO CALCIO SASSUOLO: Vosino, Visci, Bettelli, Gottardi, Pifferi M., Cigarini, Pifferi A., Rendina (69' Rendina), Montavoci (76' Mozdahir), Villani, Nadiri. A disp. Balsano, Capezzerà, Di Napoli, Timellini. All. Cappelli
Arbitro: Cardone di Modena

FORMIGINE. Pari che matura nel primo tempo a Formigine. All'inizio della partita i padroni di casa creano tre opportunità per passare in vantaggio: la prima la fallisce kherrebi che a tu per tu con Vosino si vede respingere la conclusione, la seconda capita a Mendozzi che da due passi si vede parare il tiro a botta sicura, la terza è per Filoni che in mischia svirgola il pallone da ottima posizione. Sono quindi gli ospiti ad approfittarne ed al primo tentativo si portano in vantaggio con Nadiri bravo ad anticipare tutti su una palla vagante in area. La San Francesco però perviene subito al pareggio con Berselli che realizza su rigore, assegnato per atterramento dello stesso. La ripresa vede più vivaci gli ospiti che riescono a tenere il pallino del gioco senza però creare particolari problemi alla retroguardia locale. Non ci saranno particolari azioni da segnalare fino alla fine della partita. (l. c.)



LIMIDI Il Limidi schierato ieri

EAGLES FANANO	4
	1

Reti: 15' K. Zaja, 23' Cuoghi, 41' rig. E. Zaja, 46' Barbieri, 75' Gibertini
EAGLES: Giuliani, Ghamadh, Mar. Valgimigli (1' st Lazzaretti), Adjei, Benedetto, Bianco (17' st Bondi), Comenale, Cuoghi, Zaja E. (19' st Gibertini), Abate (40' st Bellodi), Zaja K. (31' st Mas. Valgimigli), All. Serradimigni
FANANO: Rocchi, Turchi (1' st Cantergiani), Capitani, Pattarozzi, Beneventi (19' st Castellì), Pepe, Franchi, Bastai (8' st Yeboah), Tintori (14' st Mouchahid), Barbieri (40' st Felicini), Perfetti. All. Grotti
Arbitro: Montanari di Modena
Note: espulsi al 43' Pepe (F) e al 77' Franchi

MARZAGLIA. Poker per gli Eagles sul Fanano. Le reti dei sassolesi sono state siglate da K. ed E. Zaja, Cuoghi e Gibertini, mentre per il Fanano è andato in gol Barbieri. Le aquile hanno dominato il match sin dalle prime battute trovandosi di fronte un Fanano troppo remissivo e debole in difesa. (l. r.)

BRAIDA S.ANNA	1
	2

Reti: 5' Fiorini, 35' rig. Gardosi, 92' Serrau
BRAIDA: Cantergiani, Falvella, Dilengite, Larini (60' De Fazio), Carlini, Corvino, R. Radesco, Riviera, Miccoli (32' Miceli), Mbyate (75' Albanese), L. Radesco (84' Serrau). A disp. El Aissaoui, Residori. All. Berselli
SANT'ANNA: Bonucchi, Ruini, Allegretti, Zanni, Gardosi, Tinarelli, Vecchi (55' Turri), Borri, Fiorini (81' Ameoha), Vrgovic, Parenti (66' Stanzani). A disp. Collina, Caterina, Biello. All. Caterina
Arbitro: Gammuto di Modena
Note: espulso Tinarelli al 90'. Al 22' Corvino sbaglia un rigore

BRAIDA. Colpo del Sant'Anna a Braida. Al 5' Fiorini porta in vantaggio il Sant'Anna dopo aver saltato il portiere e al 22' Corvino si fa parare un rigore: sarebbe stato l'1-1. Un altro penalty, al 35' per via dell'atterramento di Fiorini, permette agli ospiti di raddoppiare con Gardosi. Al 92' accorcia Serrau in mischia ma non c'è tempo per pareggiare. (m. p.)

ATLETIC VIGNOLA CITTANOVA	4
	0

Reti: 17' Gaziano, 23' Barone, 88' Calaiò, 91' Calaiò
ATLETIC VIGNOLA: Bruzzi, Monti, Cantergiani, Ohene (65' Bedeschi), Andreotti, Battistini, Migliori, Ruzza, Calaiò, Barone (92' Pittarella), Gaziano (57' Tramontano). A disp. Pedrini, Peli, Varisco, Anderlini. All. Ristiani
CITTANOVA: Damelio, Lanzetta, Di Campi, Carnevali, Brida, Cassiani, Cisse (72' El Haouati), Cavoli (62' Tamagnini), Vaccari (80' Fili), Lami, Zanoli. A disp. Mangialardi, Santini, Cuoghi, Teti. All. Fini
Arbitro: Al Sekran di Modena
Note: ammoniti Ohene, Di Campi, Cassiani. Espulso Zanoli

VIGNOLA. E' poker per l'Atletic Vignola. Dopo una prima fase di studio, è la squadra di casa a passare in vantaggio con una bella girata di Gaziano da fuori area che si infila sotto la traversa. Poco più tardi gli uomini di Ristiani raddoppiano con un colpo di testa di Barone su calcio di punizione battuto da Migliori. Nella ripresa il Cittanova attacca alla ricerca del gol che accorcerrebbe le distanze e ci va vicino con un colpo di testa su cui Bruzzi compie un ottimo intervento. Gli ospiti restano in inferiorità numerica per l'espulsione di Zanoli e l'Atletic nel finale chiude i conti con una doppietta di Calaiò, servito perfettamente prima da Tramontano e poi da Barone. (m. m.)

MONARI CAMPOGALLIANO	4
	3

Reti: 10' e 70' Bondi, 12' e 45' Zhiti, 30' aut. De Vito, 48' Sordi, 92' rig. Calicchio
MONARI: Ottani, Magelli, Vezzali, Mastrollo, Gibertini, Morgillo, Attanasio, Sordi, Bondi, Gobbi, Melli. A disp. Iorio, Abboretti, Righi, Lombardi, Ivassich, Sanna, Bernardi. All. Taparelli
CAMPOGALLIANO: Brunetti, Calicchio, De Vito, Darabaneanu, Malagoli, Vezzali, Pellesi, Ascari, Apicella, Zhiti, Regnani. A disp. Ballestrazzi, Baroni J., Cioni, D'Angelo, Iannuzzo M., Iannuzzo M. All. Bussolari
Arbitro: Tenda di Modena

SALICETA. Servono quattro reti alla Monari per superare il Campogalliano in un match pirotecnico. La formazione di casa passa in vantaggio con Bondi bravo a piazzare di testa il cross da calcio di punizione di Mastrollo. Zhiti pareggia poco dopo direttamente da calcio di punizione. La Monari torna in vantaggio con un autogol sfortunato di De Vito, ma ritrova il pareggio al 45'. Al 47' la Monari trova di nuovo il gol con Sordi da calcio di rigore, e al 70' Bondi chiude la partita con un bel gol in area sul quale il portiere ospite non può nulla. Brivido finale con la squadra locale che rimanda in 9 giocatori e subisce nel recupero il 4-3 su rigore, però il triplice fischio sancisce il finale della gara. (g. l.)

GIRONE B



FOLGORE MIRANDOLA GINO NASI	1
	1

Reti: 47' Gentilini, 80' Osmani
FOLGORE MIRANDOLA: Morselli, Oliva, Puviani, Romano, S. Sgarbi, S. Vacchi, Osmani, Caterino (65' Piras), Benatti (70' M. Vacchi), Ghiselli, Quarta (67' Scione), A disp. Mantovani, Bergamini, M. Sgarbi, Reggiani. All. Luppi
GINO NASI: Piccinini, Pesce, Bellino, Righi, Bulgarelli, Pignatti, Sola (77' Bianchini), Roversi, Gentilini, Cesari (75' Fini), Bandieri (70' Cavazzoni), A disp. Fedeli, Matodashaj, Grillo, Tamburini. All. Piumi
Arbitro: Torrelli di Modena
MIRANDOLA. Pari a Mirandola tra i locali della Folgore e i modenesi della Gino Nasi, che era passata in vantaggio con Gentilini al 47'. Poi l'1-1 di Osmani all'80'.

CABASSI GAGGIO	0
	1

Reti: 32' Ferrari
CABASSI: Losi, Pizzetti, Caruso, Alivrandi (65' Montanari), Bonatti, Romano, Camastra (80' Mattioli), Noto, Mozzillo (66' Rabeh), E. Barletta (81' Bertacchini), Galeone (64' Parisi). A disposizione: Del Gatto, Piferi. All.: Sementa
GAGGIO: Reami, Turrini, Lamandini, Bassoli, Pivetti, Piccinini, Melchionna, Rosi, Zouhri (55' Tesini), Salvarani, Ferrari (75' Giordano). A disposizione: Scurani, Felicani, Cavallini V., Melis. All.: Riccò
Arbitro: Lugli di Modena
Note: ammoniti Mozzillo e Rabeh.
CARPI. Partita vinta 1-0 dal Gaggio con un gol da fuori al 32' di Ferrari. Timida reazione della Cabassi. (m. h.)

LIMIDI MUTINA SPORT	1
	0

Reti: 90' Fontana
LIMIDI: M. Lodi, Ferrari, Narvaez (80' De Luca), Djouaka, Parise, F. Lodi, Abu-soglu, Fontana, Carpentiero (75' De Rosa), Branca, Sacchi (78' Takafout). A disp. Frattini, Nelli, Colli, Valenti. All. Severi
MUTINA SPORT: Giuntoli, Prampolini, Petani (65' Rossi), Ovusu (75' Cioffo), Cacciar, Gambarelli, Cinquegrana (75' Borsari), Sacchi, Cosmai, Crisci (65' Severi), Cuoghi. A disp. Jahollari, Bertelli, Reggiani. All. Ferrari
Arbitro: Santopaolo di Finale

LIMIDI. Riscatto del Limidi dopo la delusione del turno precedente, mentre la Mutina non riesce a ripetere la bella prestazione della vittoria sulla Gino Nasi. Parte forte il Limidi che nei primi 30 si presenta cinque volte davanti al portiere un facile vantaggio; dall'altra parte la Mutina spreca con Cinquegrana che spara alto da buona posizione dopo aver sfruttato un'errata applicazione del fuorigioco. Secondo tempo più equilibrato: l'arbitro al 75' annulla un gol ai padroni di casa (firmato da Sacchi) tra le proteste e sulla ripartenza avversaria il modenese Cuoghi tenta di sfruttare un'indecisione tra il centrale limidese e il portiere; grande è la risposta dello stesso Lodi. La rete al 90': cambio di gioco a centrocampo, Fontana entra in area e, dopo aver superato un avversario, la piazza nell'angolo lì dove Giuntoli non può arrivare. (g. g.)

V. CAMPOGALLIANO CARPINE	5
	0

Reti: 35', 63' e 80' Elardino, 50' Cammarata, 76' Garuti.
VIRTUS CAMPOGALLIANO: Rovatti, R. Au-riemma, Gentile, Casolari, Russo, Capellini (50' Bega A.), Bulgarelli (80' D'Angelo), Guarnieri (74' Bertani), Cammarata (68' Garuti), Elardino, Reggiani (65' Rossi), Ovusu (75' Cioffo), Cacciar, Gambarelli, Cinquegrana (75' Borsari), Sacchi, Cosmai, Crisci (65' Severi), Cuoghi. A disp. Jahollari, Bertelli, Reggiani. All. Ferrari
Arbitro: Sisto di Modena
Note: ammonito Reggiani. spettatori 40 circa.
CAMPOGALLIANO. Torna alla vittoria la Virtus Campogalliano. Al 37' Elardino raccoglie una palla vagante in area e la mette sotto la traversa. Al 6' st raddoppia Cammarata con un preciso diagonale dalla destra. Zanardi prova a riaprire la partita ma il sinistro a giro si stampa sul palo. Poco dopo Elardino in una mischia in area realizza la terza rete. Garuti al 32' st realizza la rete più bella dell'incontro con un esterno destro da fuori area che si infila nel set. Al 38' st Elardino realizza la propria tripletta personale con un preciso colpo di testa. (f. m.)

SOCCER CORREGGESE CORTILESE	3
	2

Reti: 4' Pagliarulo, 6' Amadei, 60' aut. Artoni, 73' Vellani, 91' rig. Chizzini
SOCCER CORREGGESE: Annunziata, Mozzillo (88' Simeone), Bisi, Amadei (87' Borghi), A. Guarnieri, Pecorelli, Reami, Sabbatini (74' Siluzio), Kolavari, Terranova, Vellani. A disp. Copelli, Graziano, Tagliaferro, Attanasio. All. Migliaccio
CORTILESE: Venuta, Stefani, Artoni (84' Pastore), Bovio (74' Ben Hamed), Grootveldt (60' Moccia), Mezzaner, Pagliarulo (73' Essel), Lavacchielli (72' La Mantia), Scacchetti, Catalano, Chizzini. A disp. Baracchi, Anness. All. Di Nardo
Arbitro: Ferrari di Modena
Note: ammoniti Bovio, Grootveldt, Mezzaner, Mozzillo e Pecorelli. Spettatori 50 circa
SAN MARTINO IN RIO. La Soccer Correggese vince di misura contro la Cortilese. Le reti. Al 4' Pagliarulo segna con un bel tiro al volo dal limite. Al 6' Amadei segna di testa: 1-1. Al 60' autorete di Artoni. Al 73' Vellani segna di testa. Al 91' Chizzini segna su rigore, ma non c'è più tempo per cercare il pareggio: finisce così 3-2. (m. m.)

TERZA GIRONE A BOLOGNA

CASTEL D'AIANO APPENNINO	2
	2

Reti: 5' Frimpong, 10' Marata, 60' e 85' Vitali
CASTEL D'AIANO: Petrarchi, Marata, Stefanelli, Salis, Piana, Ropa, Rexhepi, En Nabet, Frimpong, Puzone, Rubini. A disp. Salzano, Abasiani, Colombarini, Ballestri
APPENNINO: Franceschini, Ronchetti (30' st Mancini), Leka (25' st Bernardi), Rubini, Menozzi, Micheli, Sabattini (30' st Passini), Piccinelli, Ronchi, Zeni, Vitali. A disp. Mini, Dall'Olio, Bicochi, Mazzetti. All. Cini
Arbitro: Stassi di Bologna
Note: spettatori 90 circa. En Nabet espulso al 55' e Ronchi al 76'

CASTEL D'AIANO. Pari in rimonta per l'Appennino a Castel d'Aiano. Primi 45' del sentito derby ad appannaggio della squadra di casa che parte fortissimo e dopo appena 10' si trova in vantaggio 2-0 contro la capolista. Al 5' su una punizione tesa di En Nabet, Frimpong anticipa Menozzi di testa e complice anche una deviazione dello stesso difensore batte Franceschini. E 5' più tardi schema d'angolo per i locali che riesce con En Nabet liberato al tiro dal limite, la sua conclusione è potente ma Franceschini compie il miracolo deviando sul palo, sul tap-in si avventa Marata che raddoppia. L'Appennino

prova a reagire con una triangolazione sull'out di destra fra Piccinelli e Ronchetti con quest'ultimo a servire al centro per l'accorrente Ronchi che però è anticipato di un soffio da Ropa. Nella ripresa la partita ha un altro volto con gli ospiti a dominare e i locali schiacciati nella propria metà campo. Al 50' Zeni sfrutta un'incomprensione tra Petrarchi e Salis e aggira il portiere ma calcia sul fondo. Poco dopo punizione di Rubini non trattenuta da Petrarchi, sul pallone arriva Ronchi che però spara ancora sul portiere. Al 63' Zeni prende palla al limite e scarica un mancino rasoterra che si schianta sul palo. Al 60' l'Appennino trova il gol con Vitali che da una rimessa laterale di Ronchetti si inventa un colpo di testa che sorprende Petrarchi. A 5' dalla fine su un traversono di Menozzi la difesa di casa pasticcia e Vitali è lesto a prendere palla e a girarsi segnando la rete del meritato pareggio. Qualche minuto dopo invece è Petrarchi a doversi superare su una conclusione dall'interno dell'area di Mancini che il portiere con un guizzo devia in angolo. Nel finale sono gli ospiti a cercare il vantaggio ma il risultato non cambia. (a. m.)

ALTRI RISULTATI. Real Casalechio - Lizzanese 1-0, Riveggio - Monte S. Pietro 0-2, Sporting Pianorese - Sporting Lagaro 1-2, Uni.ca. 2010 - Venturina 1-1, rip. Crespo.

Risultati e le classifiche degli juniores

JUNIORES NAZIONALI. Girone E: Fano - Recanatese 3-0, Sammaurese - San Marino 2-1, Bellaria - Imolese 2-6, Castelfidardo - Fiorenzuola 0-2, Parma - Virtus Castelfranco 1-0, Piacenza - Romagna Centro 1-0, Mezzolara - Jesina 1-0, Correggese - Vis Pesaro 6-1. **Classifica:** FAno 41, Parma 41, Romagna 41; Piacenza 36; Correggese 35; Imolese 34; Fiorenzuola 30; San Marino 25, Bellaria 25; Vis Pesaro 23; Mezzolara 21; Recanatese 20, Castelfidardo 20; Jesina 18, Castelfidardo 12; Sammaurese 8.

JUNIORES REGIONALI. Girone C: Atl. Montagna - Scandianese 0-0, Casalgrandese - Arcetana 1-0, Castelvetro - Ays Val.sa 2-1, Folgore Rubiera - Carpinetti riv., Formigine - Castellano 0-1, Vignolese - Sanmichelese 0-0, Zocca - Fiorano 2-1. **Classifica:** Castelfidardo 42; Folgore Rubiera 40; Castelvetro 38; Fiorano 27, Casalgrandese 27; Vignolese 26, Formigine 26; Sanmichelese 25, Arcetana 25; Carpinetti 23; Scandianese 18; Zocca 11; Ays 10; Atl. Montagna 8.

Girone E: Campagnola - Solierese 4-1, Centese - Cittadella 2-3, Crevalcore - Anzolavino 0-1, La Pieve - Reno Centese 0-1, Medolla - Rosselli Mutina 1-8, Montebellario - San Felice 1-0, rip. Fabbrico. **Classifica:** Reno Centese 42; Cittadella 41; Rosselli 40; Crevalcore 25; Anzola-



(Foto Foschi)



LE CLASSIFICHE DEL CALCIO

SERIE A

Squadra	Punti	Gioc.	Partite V	N	P	Reti F	S	D.R.	M.I.
Napoli	50	22	15	5	2	50	19	31	6
Juventus	48	22	15	3	4	42	15	27	6
Fiorentina	42	22	13	3	6	38	21	18	-2
Inter	41	22	12	5	5	25	17	9	-3
Roma	38	22	10	8	4	40	25	15	-6
Milan	36	22	10	8	4	22	25	7	-8
Sassuolo	33	22	8	9	5	26	24	2	-9
Lazio	32	22	9	5	8	29	30	-1	-12
Empoli	32	22	9	5	8	28	31	-3	-10
Bologna	29	22	9	3	11	27	29	-2	-17
Torino	27	22	7	8	7	27	28	-1	-19
Atalanta	27	22	7	8	7	22	25	-3	-17
Chievo	27	22	7	8	7	27	30	-3	-17
Palermo	25	22	7	4	11	24	35	-11	-19
Udinese	25	22	7	4	11	18	35	-16	-18
Genoa	24	22	8	8	6	24	27	-3	-20
Sampdoria	23	22	6	5	11	33	38	-6	-21
Carpi	19	22	4	7	11	21	37	-16	-27
Frosinone	18	22	4	4	14	23	48	-25	-28
Hellas Verona	11	22	0	11	11	14	33	-19	-33

SERIE B

Squadra	Punti	Gioc.	Partite V	N	P	Reti F	S	D.R.	M.I.
Cagliari	52	24	18	4	2	48	22	26	4
Crotone	51	24	15	6	3	39	19	20	3
Pescara	48	24	14	4	6	38	25	13	-2
Bari	38	24	11	8	5	28	28	0	-8
Novara	38	24	12	4	8	30	18	11	-6
Brescia	38	24	10	6	8	34	33	1	-10
Cesena	37	24	11	5	8	34	21	13	-12
Avefano	35	24	10	5	9	37	33	4	-13
Virtus Entella	34	24	9	7	8	24	23	1	-16
Perugia	33	24	9	6	9	23	31	2	-15
Trapani	32	24	9	8	7	28	28	-1	-16
Latina	31	24	9	7	8	29	28	0	-17
Spezia	30	23	7	9	7	22	31	-9	-15
Ternana	30	24	9	3	12	26	31	-5	-18
Vicenza	28	24	6	10	8	27	30	-3	-18
Livorno	27	24	7	6	11	30	33	-3	-21
Ascoli	26	24	8	2	14	20	36	-16	-22
Modena	25	24	7	4	13	21	28	-7	-23
Pro Vercelli	24	24	7	3	14	16	25	-9	-24
Salernitana	23	23	5	8	10	23	30	-7	-22
Virtus Lanciano	21	24	5	7	12	21	34	-13	-26
Como	19	24	3	10	11	20	38	-18	-31

SERIE D GIRONE D

Squadra	Punti	Gioc.	Partite V	N	P	Reti F	S	D.R.	M.I.
Parma	60	24	18	6	0	34	10	24	12
Fort F.C.	51	24	15	6	3	48	27	21	3
Alvicerentino	48	24	15	4	5	51	25	26	1
San Marino	43	24	12	7	5	36	26	10	-5
Ribeil	41	24	12	5	7	40	34	6	-7
Delta C. Rovigo	39	24	12	3	9	45	35	10	-4
Inolese	37	24	10	7	7	36	27	9	-11
Legnago Salus	36	24	8	12	4	35	29	6	-12
Correggese	34	24	9	7	8	37	32	5	-14
Sannarinese	34	24	9	7	8	36	34	2	-14
V. Castellano	33	24	8	9	7	34	30	4	-15
Levigate	33	24	9	5	10	31	32	-1	-15
U. ArzignanoC.	29	24	8	5	11	36	37	-1	-18
Ravenna F.C. 1913	28	24	5	13	6	36	37	-1	-20
Mezzolana	25	24	5	10	9	19	32	-13	-23
Villanova V.	24	24	6	5	13	32	38	-7	-24
Romagna C.	20	24	4	8	12	23	36	-13	-28
Cidense	14	24	3	5	16	22	55	-33	-34
Fortis Juventus	11	24	2	5	17	23	62	-39	-37
Bellaria Igea M.	10	24	1	7	16	22	57	-35	-38

ECCELLENZA GIR. A

Squadra	Punti	Gioc.	Partite V	N	P	Reti F	S	D.R.	M.I.
Castelvetro	47	22	14	5	3	44	18	26	3
Rob	47	22	14	5	3	34	14	20	3
Folterina	46	22	13	7	2	36	15	21	2
Colmo	37	22	10	7	5	29	22	7	-5
Vigor Carpaneto	35	22	10	6	6	37	26	11	-8
Bagnolese	35	22	9	8	5	33	27	6	-7
Casalgrande	34	22	10	4	8	27	20	7	-8
S. Felice	33	22	8	9	5	26	17	9	-13
Sannichese Sassuolo	31	22	8	7	7	32	29	3	-15
Folgore Rubiera	29	22	7	8	7	25	26	-1	-17
Salmuggione	28	22	7	7	8	19	19	0	-16
Luzzara	27	22	6	9	7	23	22	1	-15
Palaviccio	27	22	6	9	7	18	28	-9	-15
Citadella V.	25	22	6	5	11	18	26	-8	-23
Forano	19	22	4	7	11	26	37	-11	-25
Fidenza	17	22	3	8	11	15	33	-18	-27
Formigine	15	22	3	4	15	12	38	-26	-31
Pol. Brescello	6	22	1	3	18	10	48	-38	-40

PROMOZIONE GIR. B

Squadra	Punti	Gioc.	Partite V	N	P	Reti F	S	D.R.	M.I.
Faro Gaggio	47	21	14	5	2	33	20	13	4
La Pieve N.	42	22	12	6	4	33	19	14	-4
Carpiati	41	21	12	5	4	41	20	21	-2
Reggio	38	22	10	8	4	42	24	18	-6
Campagnola	34	22	9	7	6	28	24	4	-10
Crevatore	33	22	8	9	5	33	26	5	-11
Solense	33	22	8	8	6	28	23	5	-9
Acetana	32	22	9	5	8	22	22	0	-12
Scandinese	31	22	8	7	7	26	27	-1	-13
Fiorino	30	22	8	6	8	26	27	-1	-14
Roselli Marina	29	22	8	5	9	30	31	-1	-17
Zocca	25	22	7	4	11	22	27	-5	-21
Falgaileo	24	22	6	6	10	23	30	-7	-18
Rissa	23	22	5	8	9	31	29	2	-23
Montebelluno	23	22	5	8	9	27	36	-9	-19
Colomaro	18	22	4	6	12	25	37	-12	-26
Castelnuovo	18	22	4	6	12	19	38	-19	-24
Certese	12	22	2	6	14	16	43	-27	-30

PRIMA CATEGORIA GIR. C

Squadra	Punti	Gioc.
Pesciceto 85	56	20
Mass. Casale 2000	43	20
Vic S. Prospero	37	20
Virtus Libertas	34	20
Virtus Camposanto	32	20
San Faustino	30	20
Boca Barco	30	20
Virtus Mandrio	29	20
Ravarino	28	20
Virtus Cbeno	26	20
Guastalla Calcio	23	20
Sp. Pievecelia	22	20
Cavezzo	20	20
Cadebosco	18	20
Real Panaro	17	20
Masone	8	20

PRIMA CATEGORIA GIR. D

Squadra	Punti	Gioc.
Castellarano	42	20
Maranello Sport	39	20
Vignolese 1907	35	20
Cerredolese	32	20
Yezzano	32	20
Ail. Montagna	30	20
PGS Smile	30	20
Polinago	29	20
Manzolino	29	20
Levizzano	26	20
Calcara Samoggia	23	20
Lama 80	21	20
Virtus Gorzano	20	20
Castelletese	18	20
Fios Frugi	17	20
Bellarosa	15	20

SECONDA CATEGORIA GIR. F

Squadra	Punti	Gioc.
Ganaceto	44	16
United Carpi	37	16
S. Prospero Corr.	34	16
Sammartinese	26	16
Casalgrande	26	16
Vianese Calcio	22	16
Basso Socchia	20	16
Ruberese	19	16
Villa Minozzo	19	16
Veggia	15	16
Borzanese	15	16
Boardo Maer	14	16
Reggio Lepidi	9	16
Massenzatico Calcio	8	16

SECONDA CATEGORIA GIR. G

Squadra	Punti	Gioc.
Ail. Città dei Ragazzi	40	18
S. Cesario	32	18
Maranese	32	18
Pol. S. Damaso	31	18
Modenese Calcio	30	18
Pavullo	30	18
Fox Jr. Serramazzone	28	18
Villa d'Oro Calcio	24	18
Consolata 67	24	18
Real Dragone	23	18
Junior Fiorano	23	18
La Moccia Formigine	22	18
C.R.P. P. Bortolotti	12	18
Real Modena Montale	3	18

SECONDA CATEGORIA GIR. H

Squadra	Punti	Gioc.
Solamberto 96	39	18
Levizzano	32	18
Pozza	32	18
Madonna Calcio	29	18
Rivara	27	18
Young Boys C.	27	18
Concordia Calcio	27	18
Fossolese 1945	26	18
4 Ville	25	18
Novese	22	18
Soccer Saliceta	17	18
Nonantola	16	18
Magreta	11	18
Corio	11	18

SECONDA CATEGORIA GIR. I

Squadra	Punti	Gioc.
Libertas Argile	38	18
Castenaso Calcio	37	17
F.C. Savignano	37	18
Trebbio 1979	35	18
Ponte Ronca	28	18
Calcio Decima 1938	27	18
Cerretese	27	18
Piumazzo 1970	26	18
Bazzanese Calcio	26	18
CMP Pescicetana 3 Borgate	24	17
Roccamatina	14	18
Pol. Argelatese	13	18
Sala Bolognese	8	18
Virtus C. Bologna	7	18

SECONDA CATEGORIA GIR. N

Squadra	Punti	Gioc.
Nuova Aurora	33	16
Quarantese	30	16
O. Quartesana	28	16
Junior Finale	27	16
ACLU S. Luca S. Giorgio	26	16
Marrarese	23	16
Primaro	23	16
Masi 2013	22	16
Portelagoscuoro	21	16
Vigaranese X Martiri	20	16
Modola	18	16
Aberonese	9	16
Audace Baura	9	16
Frutoli	9	16

TERZA CATEGORIA GIR. A

Squadra	Punti	Gioc.
Fortitudo S. Anna	41	18
Eagles Sassuolo	41	19
San Paolo	35	19
Ubersetto	33	18
Fanano Calcio	33	19
Brada Calcio	31	19
Gamma Due	29	18
S. Anna	29	19
San Vito	27	19
Solignano	25	19
S. Francesco Smile	19	19
Prog. Calcio Sassuolo 2	18	18
Audax Casinabo	15	19
Union Vignola	6	18
Real Maranello Calcio	5	18

PODISMO Vincono Koech e Wanjiku. Salami e Silvia Weissteiner i primi italiani

Alla Corrida un dominio keniano

Non competitiva: in 4mila al parco Novi Sad



Anche per il 2016 San Geminiano ha avuto una grande festa sportiva: la Corrida. Oltre 4mila iscritti ed un fiume di gente sulle strade hanno reso questa edizione della Corrida davvero coinvolgente. E lo spettacolo sulle strade di Modena lo hanno dato i protagonisti, ovvero coloro che hanno deciso di sfidare i 13,350km del tracciato.

La gara maschile ha visto la vittoria del keniano Joash Koech (con il tempo di 38'56"), che proprio negli ultimi 200 metri di gara di fronte alla tribuna gremita del parco Novi Sad, ha saputo staccare il connazionale Maiyo Rodgers (39'00"). I due, assieme a Simon Muthoni (terzo al traguardo in 39'22"), hanno formato il terzetto che per tutta la gara ha gestito la testa della corsa, e solo gli ultimi due chilometri sono stati quelli decisivi per aggiudicarsi la vittoria.

Anche la gara femminile ha avuto un successo keniano con Mary Wanjiku che proprio sul rettilineo finale ha regolato la connazionale Viola Jelagat. Entrambe hanno corso fortissimo, con Wanjiku che ha fermato il crono in 44'05" e la Jelagat tre secondi dopo in 44'08".

Grandissime cose hanno fatto gli atleti italiani in gara che hanno acceso la bagarre per aggiudicarsi il titolo di "primo italiano" al traguar-



PRIMI AL TRAGUARDO Joash Koech e Mary Wanjiku vincono la Corrida 2016. In alto Marco Salami e Silvia Weissteiner, primi italiani. Sotto Alessandro Giacobazzi, primo tra i modenesi e undicesimo nella classifica generale

do. Nella gara maschile ci hanno provato in due: Marco Salami e Gianmarco Buttazzo. Entrambi per i primi 5km (passati in 14'40") sono rimasti coi keniani, poi al primo cavalcavia di Cognento si sono lasciati sfilare, ed hanno impostato un passo attorno ai 3' al km. Arrivati al Parco Novi Sad si sono guardati negli occhi ed è partita una lunga volata che ha visto Salami (Esercito) terminare al quarto posto assoluto (39'58"), seguito da Buttazzo (40'02").

La gara femminile ha invece visto a confronto Vero-

nica Inglese e Silvia Weissteiner che si sono scambiate più volte il ruolo di prima italiana durante la gara. Per i primi 8km è stata la Inglese a dominare, poi la Weissteiner è tornata sotto ed ha staccato l'avversaria.

Tanti applausi per il bambino di 8 anni che ha finito il percorso dei 'grandi'

Sul traguardo l'altoatesina ha terminato al terzo posto col tempo di 45'15", seguita quindici secondi dopo da Veronica Inglese (45'30").



PRIMI AL TRAGUARDO Joash Koech e Mary Wanjiku vincono la Corrida 2016. In alto Marco Salami e Silvia Weissteiner, primi italiani. Sotto Alessandro Giacobazzi, primo tra i modenesi e undicesimo nella classifica generale

Combattuta anche la conquista del titolo di "primo modenese" con l'atleta di stampo Fratellanza 1874 Alessandro Giacobazzi che non ha deluso

le aspettative. Aveva l'ambizioso desiderio di arrivare nei primi dieci e l'ha sfiorato di pochi secondi giungendo al Novi Sad in undicesima posizione. Gli altri modenesi a seguire sono stati Davide Uc-

cellari (17° in 41'42"), Salvatore Franzese (23° in 42'54") ed Omar Stefani (25° in 43'00")

Tra le donne sono sempre state assieme Christine Santi (Esercito) e Francesca Bertoni (Fratellanza) che hanno tagliato il traguardo separate da pochi centimetri a favore della Santi (tempo per entrambe di 47'25"), rispettivamente decima ed undicesima. Lo hanno cercato per più di un ora e mezza, ma lui preso dall'entusiasmo aveva seguito "i grandi" sul percorso dei 13km. Simone Sala, bimbo di

8anni iscritto alla Fratellanza 1874, ha fatto spaventare la mamma e messo in apprensione gli organizzatori della Corrida. Doveva fare la MiniCorrida di 3km, ma non essendosi accorto della deviazione, ha proseguito lungo tutti e 13 i km, alternando passo e corsa. All'arrivo grande felicità per gli occhi della mamma, e per tutti gli organizzatori che lo hanno accolto con un grande applauso.

Tantissimi i non competitivi che hanno deciso di indossare scarpe da ginnastica e tuta e correre per la città. Il parco Novi Sad ha accolto oltre 4.000 volti, stanchi ma soddisfatti, perché la Corrida è una corsa unica e molto sentita, ed anche chi l'ha provata oggi per la prima volta ne ha subito il fascino.



R&F
RUN & FUN
LA TUA PASSIONE

SPECIALIZZATI NEL RUNNING

RUN & FUN

STR. MORANE 366

www.runandfun.it; info@runandfun.it
tel.059.306389; cell.337 1452889

Follow us

La classifica maschile della Corrida, dalla posizione 1 alla 150

KOECH JOASH KIPRUTO ATL. POTENZA PICENA 0:38:56
 MAIYO RODGERS KENIA 0:39:00
 MUTHONI SIMON AUSTRIA 0:39:22
 SALAMI NAJIBE MARCO C.S. ESERCITO 0:39:58
 BUTTAZZO GIAMMARCO ATL. CASONE NOCETO 0:40:02
 GHEBREHIWET FANIEL EYOB VENICEMARATHON CLUB 0:40:31
 EL. FATHAOUI YASSINE ATL. CASONE NOCETO 0:40:34
 BELLUSCHI MICHELE DAINI CARATE BRIANZA 0:40:45
 DELLA PASQUA ALBERTO EDERA ATL. FORLÌ 0:40:51
 SAJI ABDELKABIR ATL. CASONE NOCETO 0:40:52
 GIACOBBAZZI ALESSANDRO A.S. LA FRATELLANZA 1874 0:41:04
 GRANO GIOVANNI NUOVA ATLETICA ISERNA 0:41:06
 PLONER MARKUS ASV STERZING VOLKSBANK 0:41:07
 CHIRCHIR ERASTUS KIPKORIR E.SERVIZI ATL. FUTURA ROMA 0:41:27
 CACACI MICHELE ATL. CASONE NOCETO 0:41:28
 FALASCA ZAMPONI ANDREA ATL. RECANATI 0:41:36
 UCCELLARI DAVIDE A.S. LA FRATELLANZA 1874 0:41:42
 BENHAMADANE RACHID A.S.D. DINAMO SPORT 0:41:53
 STRAPPATO MASSIMILIANO ATL. AMAT. OSIMO 0:42:25
 SECCHIERO ANDREA ATLETICA PALZOLA 0:42:29
 TOCCO LUCA G.P. PARCO ALPI APUANE 0:42:35
 OMAR MOHAMED HUSSEIN ATL. GNARRO JET MATTEI 0:42:45
 FRANZESE SALVATORE ATL. REGGIO ASD 0:42:54
 HOFER DANIEL ASV STERZING VOLKSBANK 0:42:59
 STEFANI OMAR A.S. LA FRATELLANZA 1874 0:43:00
 LYAZALI ADIL ATL. CASONE NOCETO 0:43:01
 ARAGNO ANDREA A.S.D. ATL. FOSSANO '75 0:43:03
 CHITTI DARIO C.U.S. PARMA 0:43:41
 BARIZZA FILIPPO A.ATL.DOLOMITI BELLUNO 0:43:44
 DE FRANCESCO LUCA ATLETICA MDS PANARIAGROUP ASD 0:43:45
 MANTOVANI JACOPO CSI SASSO MARCONI 0:43:52
 MANFREDINI TOMMASO ATLETICA MDS PANARIAGROUP ASD 0:43:59
 BIAGIOTTI MANUEL A.S.D. DINAMO SPORT 0:44:11

LE CLASSIFICHE - UOMINI

Giacobazzi non delude: è il primo modenese davanti a Uccellari e Franzese

UCCELLARI ANDREA A.S. LA FRATELLANZA 1874 0:44:21
 MORO MOHAMED A.S. LA FRATELLANZA 1874 0:44:26
 DONATI ALESSANDRO ATLETICA MDS PANARIAGROUP ASD 0:44:34
 BENINI LUCA EDERA ATL. FORLÌ 0:44:46
 RAITI ALESSANDRO EDERA ATL. FORLÌ 0:44:50
 ALBANESE ANDREA FREE-ZONE 0:44:58
 TARAS CHRISTIAN ATL. CASTELLO 0:45:15
 BARUFFALDI ANDREA A.S. LA FRATELLANZA 1874 0:45:16
 FILIPPI MATTEO C.U.S. PARMA 0:45:33
 GIANNONE ALESSANDRO BASE RUNNING 0:45:37
 CIOBANU CRISTIAN C.U.S. PARMA 0:45:40
 PIACENTINI EMANUELE A.S.D. SPORTINSIEME 0:45:48
 MORANDI MARCELLO A.S. LA FRATELLANZA 1874 0:45:50
 RIZZELLO ROCCO A.S. LA FRATELLANZA 1874 0:45:58
 GALLINA ANDREA MARATHON CREMONA 0:46:00
 DE NICOLO' NICHOLAS A.S.D. DINAMO SPORT 0:46:08
 PEANO DANIELE A.S.D. PAM MONDOVI-CHIUSA PESIO 0:46:29
 MALPIGHI LUCA ATL. IMOLA SACMI AVIS 0:46:35
 MONTORSI LUCA ATL. R.C.M. CASINALBO 0:46:41
 GINOSA ARTURO G.S. GABBI 0:46:43
 RUKUNDO SYLVAN RUANDA 0:46:50
 BORGONOVU MANUEL ATL. RIGOLETTO 0:46:51
 CALAMAI PAOLO ATLETICA MDS PANARIAGROUP ASD 0:46:51
 CAPITANI FILIPPO MODENA RUNNERS CLUB ASD 0:46:54
 BRESCIANI GIORGIO C.S. S.ROCCHINO 0:46:55
 GRAMAJO TOBIAS CALCESTRUZZI CORRADINI EXCELS. 0:47:00
 GENTILE MAURIZIO A.S. LA FRATELLANZA 1874 0:47:05
 COLANTONIO GABRIELE A.S. LA FRATELLANZA 1874 0:47:06
 BALDINETTI MARCO A.S. LA FRATELLANZA 1874 0:47:08
 GALLINARI LUCA SINTOFARM ATLETICA 0:47:14
 COPPARI LUCA ATL. JESI 0:47:36
 BESSONE LUCA A.S.D. PAM MONDOVI-CHIUSA PESIO 0:47:41
 CARRARA PIETRO CITTADELLA 1592 PARMA 0:47:46
 COMENDULLI MASSIMO MARATHON CREMONA 0:48:03
 PALADINI LUCIANO ATLETICA CORRIFERRARA 0:48:05



DI CORSA PER IL PATRONO Un flash della partenza, sotto Davide Uccellari in gara

0:48:05
 BAZHAR TAOUIK CALCESTRUZZI CORRADINI EXCELS. 0:48:06
 BERNABE ANDREA POL. ZOLA SEZ. ATLETICA 0:48:07
 CARPENITO GIACOMO MODENA RUNNERS CLUB ASD 0:48:16
 MANCASTROPPA GIUSEPPE MARATHON CREMONA 0:48:19
 PITTALUGA MATTEO G.S. COMUNALE S. OLCESE 0:48:23
 SLAGTER ROELAND MODENA ATLETICA 0:48:25
 MANZO ANDREA ATLETICA CORRIFERRARA 0:48:28
 VIGNOLI ANDREA ASD TEAM GRANAROLO 0:48:30
 BARLETTA DOMENICO C.U.S. PARMA 0:48:37
 MORABITO SIMONE ATL. PARATICO 0:48:43
 COSCI TIZIANO CITTADELLA 1592 PARMA 0:48:51
 GOZZOLI LUCA A.S. LA FRATELLANZA 1874 0:48:52
 ACCORSI ENRICO A.S. LA FRATELLANZA 1874 0:48:54
 CASARI GIULIANO G.S. GABBI 0:48:57
 ZEIMA MOHAMED QT8-RUN 0:48:59
 BELMONTE CARMINE MODENA ATLETICA 0:49:03
 MORA GABRIELE ATL. RIGOLETTO 0:49:06
 FANTONE MATTEO CIRCOLO DIPENDENTI BPER A.S.D. 0:49:08
 LIGABUE MATTEO LEO PENTATHLON MODENA 0:49:17
 BRINA LORENZO QT8-RUN 0:49:19
 GRADARA ANDREA A.S.D. DINAMO SPORT 0:49:27
 FILIPPINI MASSIMO MODENA RUNNERS CLUB ASD 0:49:29



BARBOLINI STEFANO CIRCOLO DIPENDENTI BPER A.S.D. 0:49:33
 CESARO ANDREA MARATHON CLUB TRENTO 0:49:36
 MONTANARI ANDREA POLISPORTIVA RUBIERA 0:49:41
 DANIELE MANGANO POL. PORTA SARAGOZZA 0:49:42
 GIUTTARI GIANLUCA POL. MONTE SAN PIETRO 0:49:45
 BARBETTI DANIELE POL. PORTA SARAGOZZA 0:49:51
 MONTANARI MARCO GRUPPO BICI A.S.D. 0:49:55
 FANTONE MICHELE PODISTICA PONTELUONGO BOLOGNA 0:50:06
 PAOLI PAOLO ATLETICA CORRADINI SASSUOLO 0:50:08
 NADALI MICHELE ATLETICA SELVA BOVOLONE 0:50:09
 BIGNAMI FIORENZO CSI SASSO MARCONI 0:50:13
 BARBUTI STEFANO ATL. FRIGNANO - POL. 0:50:18

PAVULLESE 0:50:18
 BETTELLI ANDREA DODINA BIKE 0:50:19
 TALLER WILLIAM DODINA BIKE 0:50:19
 STOPPAZZINI EMILIANO MODENA ATLETICA 0:50:21
 MESSORI MARCELLO A.S. LA FRATELLANZA 1874 0:50:21
 MACCHIA GIULIO A.S. LA FRATELLANZA 1874 0:50:23
 PALTRINIERI ENRICO MODENA ATLETICA 0:50:25
 MASELLI MARCO 3'30"/KM ROAD & TRAIL RUNNING TEAM A.S.D. 0:50:27
 MAZZOTTI GUIDO G.P. ENDAS CESENA 0:50:30
 DIOZZI OMAR POD. FINALE EMILIA 0:50:32
 BARALDINI STEFANO A.S. LA FRATELLANZA 1874 0:50:34
 SANTORO ANTONIO INTERFORZE PODISTICA MODENA ASD 0:50:38
 GAROFOLO SIMONE ATLETICA SELVA BOVOLONE 0:50:42
 TOSETTI PAOLO A.S.C.D. SILVANO FEDI 0:50:44
 MARIOTTI CRISTIAN ACQUADELA BOLOGNA 0:50:46
 PIPPA FRANCESCO ATL. U.S. NERVIANESE 1919 0:50:46
 VITALE MASSIMO ATL. FRIGNANO - POL. PAVULLESE 0:50:46
 MAGELLI MATTEO POL. VA MADONNINA 0:50:47
 CALANCA FABRIZIO ATTUTTA TEAM 0:50:51
 PELLICCIARI MASSIMO G.P. 'ART-TORRAZZO' 0:50:52

0:50:52
 VILLA RAFFAELLO POL. MONTE SAN PIETRO 0:50:55
 MAZZANTI PAOLO G.S. DILETTANTISTICO ITALPOSE 0:50:55
 SERVODIO ALESSANDRO QT8-RUN 0:50:56
 EL. ZAITONY OMAR ATL. U.S. NERVIANESE 1919 0:50:57
 BERNARDI FABRIZIO ROAD RUNNERS CLUB MILANO 0:51:12
 CORTI MASSIMO ATLETICA MDS PANARIAGROUP ASD 0:51:14
 TRENTI ANDREA ATL. R.C.M. CASINALBO 0:51:15
 SINIBALDI ALESSANDRO ASD MISTERCAMP CASTELFRENTANO 0:51:16
 GENTILE FABRIZIO A.S. LA FRATELLANZA 1874 0:51:18
 ANNOVI MARCO 3'30"/KM ROAD & TRAIL RUNNING TEAM A.S.D. 0:51:19
 BIGI PATRICK MODENA ATLETICA 0:51:20
 VERONESE DANIELE RASCHIANI TRIATHLON PAVESE 0:51:23
 VERONI EMILIO A.S. LA FRATELLANZA 1874 0:51:27
 MELETTI LUIGI MODENA RUNNERS CLUB ASD 0:51:27
 RADAELLI ANDREA QT8-RUN 0:51:29
 COSTA FABRIZIO ATLETICA GHIRLANDINA 0:51:32
 FUSI LUCA MAIANO G.S. 0:51:34
 DALLERA WILLIAMS ATL. DI LUMEZZANE C.S.P. 0:51:36
 BETTATI MATTEO PODISTICA CORREGGIO 0:51:39
 BONETTI EMILIANO PICO RUNNERS 0:51:45
 MARUCCO PAOLO STRAVERONA RUNNING 0:51:46
 GRECO MICHELE G.S. ORECCHIELLA GARFAGNANA 0:51:48
 CAVAZZUTI BARNABA MODENA RUNNERS CLUB ASD 0:51:52
 CAVAZZA DANIELE PICO RUNNERS 0:51:54
 DENTI STEFANO ATLETICA MDS PANARIAGROUP ASD 0:51:59
 ACCARDO GIANMARCO A.S. LA FRATELLANZA 1874 0:52:00
 PELIZZARI IVAN MARANELLA POL.VA POLIV. ASD 0:52:00
 BORRELLI ANTONIO POL. CAMPOGALLIANO 0:52:01
 BERGAMINI ANDREA CENTRO ATLETICA COPPARO 0:52:02
 CAVAZZONI MAURIZIO CIRCOLO DIPENDENTI BPER A.S.D. 0:52:02

Ecco la classifica femminile della Corrida 2015, dalla posizione 1 a quella 150.

WANJIKU MARY NJOKI KENIA 0:44:05
 JELAGAT VIOLA RUN2GETHER 0:44:08
 WEISSTEINER SILVIA G.S. FORESTALE 0:45:15
 INGLESE VERONICA C.S. ESERCITO 0:45:30
 FACCIANI MARTINA CALCESTRUZZI CORRADINI EXCELS. 0:46:03
 MAZZETTI ANNA MARIA ATHLETIC TERNI 0:46:30
 EPIS GIOVANNA G.S. FORESTALE 0:46:33
 VARGA JUDIT MAGYAR ATLETIKAI SZÖVETSÉG 0:47:04
 PROIETTI FEDERICA CALCESTRUZZI CORRADINI EXCELS. 0:47:21
 SANTI CHRISTINE C.S. ESERCITO 0:47:25
 BERTONI FRANCESCA A.S. LA FRATELLANZA 1874 0:47:25
 MORANO GIORGIA C.U.S. TORINO 0:47:45
 SANTINI SIMONA ATL. BRESCIA 1950 0:48:15
 PATERLINI VERONICA C.U.S. PARMA 0:49:24
 MATTUZZI ISABEL U.S. QUERCIA TRENTINGRANA 0:49:53
 MATTIOLI GIULIA CALCESTRUZZI CORRADINI EXCELS. 0:51:23
 BANI BARBARA NEW ATHLETICS SULZANO 0:51:56
 CASARO ELENA 0:52:25
 MARCOLINI MANUELA A.S.D. SPORTINSIEME 0:53:16
 MALVERTI RAFFAELLA ATL. REGGIO ASD 0:53:21
 FONTANA ELISA ATLETICA MDS PANARIAGROUP ASD 0:53:27
 BERTONI LAURA A.S. LA FRATELLANZA 1874 0:53:36
 GHISALBERTI SARA ATLETICA INTESA 0:54:24
 MARTINELLI PATRIZIA 3'30"/KM ROAD & TRAIL RUNNING TEAM A.S.D. 0:56:09
 PAGAN EMANUELA ATL. CASONE NOCETO 0:56:36
 RICCHI LUCIA MODENA RUNNERS CLUB ASD 0:56:38
 TOSINI SIMONA BEATRICE KOASS MILANO 0:57:17
 LEONCINI CLAUDIA ATL. CIBENO 0:57:54
 THOMPSON BETHANY JANE ATL. REGGIO ASD 0:58:11
 MASSARI ROSANNA QT8-RUN 0:58:26
 VENTURELLI FRANCESCA POD. FORMIGINESE 1:11:38

LE CLASSIFICHE - DONNE

Christine Santi e Francesca Bertoni separate da pochi centesimi

0:59:20
 ANDREOLI ALICE A.S. LA FRATELLANZA 1874 0:59:23
 VENTURELLI MONICA ATL. R.C.M. CASINALBO 0:59:45
 SCHIAVO RAFFAELLA ALL JOLLY SPORT SRL 0:59:54
 SEVERI GIADA ATLETICA MDS PANARIAGROUP ASD 0:59:57
 MONARI SONIA 1:00:10
 CANGERI IRENE A.S.D. ATLETICA SICILIA 1:00:39
 TAMAROZZI STEFANIA ATLETICA FRIGNANO 1:00:53
 BONACCORSI SAMANTA G.S. GABBI 1:00:53
 GASPARELLA MICAELA U.S. INTREPIDA 1:01:01
 TIRONI ANNALISA A.S. LA FRATELLANZA 1874 1:01:03
 COLAUTTI ALESSANDRA G.S. MONTESTELLA 1:01:21
 BIANCHI DILETTA A.S.D. DINAMO SPORT 1:01:37
 DI FIORE VIVIANA BASE RUNNING 1:01:44
 RINALDI MARTA C.U.S. PARMA 1:01:45
 CASELGRANDI FRANCESCA ATL. FRIGNANO - POL. PAVULLESE 1:01:49
 CORRADINI CHIARA TEAM MUD & SNOW ASD 1:02:22
 MALAGOLI LORENZA MADONNINA 1:02:26
 CORTICELLI STEFANIA DODINA BIKE 1:02:52
 DE GUIDI MARTINA STRAVERONA RUNNING 1:03:03
 TONI ELENA POD. FORMIGINESE 1:03:07
 TELLOLO ROSA RITA ATLETICA 85 FAENZA 1:03:07
 HERGUIDO SIFRE YAZMINA C.U.S. PARMA 1:03:08
 CAVALLI ANNA LISA C.U.S. PARMA 1:03:15
 LODI SERENA INTERFORZE PODISTICA MODENA ASD 1:03:28
 VALENTINI GIORGIA A.S.D. DINAMO SPORT 1:03:35
 RIGHETTO ANTONELLA G.S.D. MOMBOCAR 1:03:40
 FERRARI NICOLETTA STRAVERONA RUNNING 1:03:48



PRIME MODENESI Santi e Bertoni

DALLA GASPERINA KATIUSCIA ATLETICA CORRIFERRARA 1:03:56
 GRANDIS ELENA STRAVERONA RUNNING 1:04:05
 RUZZA ANNASILVIA STRAVERONA RUNNING 1:04:34
 PARMEGGIANI GIORGIA 1:04:47
 CEVOLANI MILENA A.S. LA FRATELLANZA 1874 1:04:55
 COLATO ELENA ATLETICA SELVA BOVOLONE 1:04:56
 DE ANGELIS PAOLA CIRCOLO MINERVA ASD 1:05:09
 VALENTINI SILVIA A.S.D. DINAMO SPORT 1:05:16

1:05:16
 MARGONARI FRANCESCA STRAVERONA RUNNING 1:05:18
 BARNABE MARINA ATLETICA MAMELI 1:05:55
 BASCHIERI CRISTIANA G.S. MADONNINA PODISMO 1:05:56
 SIMONI MARA ASD FARO FORMIGNANA 1:06:02
 TOSI CINZIA POL. ZOLA SEZ. ATLETICA 1:06:24
 FERRARI FEDERICA POL. ZOLA SEZ. ATLETICA 1:06:24
 MENGHINI MONICA INTERFORZE MODENA 1:06:30
 SCAGLIONI ELENA CASTELNUOVO RANGONE POLIVTE A.D.S.R.C. 1:06:33
 BRUNI GIORGIA JOLLY SPORT MODENA 1:06:37
 IANNOTTA LETIZIA ATLETICA CORRIFERRARA A.S.D. 1:06:38
 CAVALIERI DANIELA LIBERO 1:06:38
 BRUNELLI ALICE RASCHIANI TRIATHLON PAVESE 1:06:47
 ZAMBELLI CINZIA LOLLÌ AUTO 1:06:48
 BOSI STEFANIA PICO RUNNERS 1:07:01
 AZZOLINI VALERIA POLIVANTE SAN DAMASO 1:07:15
 DEBIASI MARLENE LAGARINA CRUS TEAM 1:07:20
 NUZZO KATIUSCIA KOASS MILANO 1:07:43
 CREMONESE NICOLETTA NESSUNA 1:07:50
 BALBONI TIZIANA POL. PORTA SARAGOZZA 1:08:03
 ROSSI CRISTINA MODENA RUNNERS CLUB ASD 1:08:09
 PITTERA LUISA VERDE PISELLO GROUP MILANO 1:08:11
 BELLINI SILVIA CIRCOLO MINERVA ASD 1:08:15
 CAFFAGNI CLAUDIA CITTANOVA CIRCOLO RIC.VO CULT 1:08:15
 MORI ALESSANDRA C.U.S. PARMA 1:08:28

BAZZANI RITA POL. ZOLA SEZ. ATLETICA 1:08:32
 XELLA CLAUDIA POL. PORTA SARAGOZZA 1:08:40
 TARTAGLIONE TIZIANA KOASS MILANO 1:08:47
 BETTIN SIMONETTA ATL.AUDACE NOALE 1:08:49
 PETRARULO MANUELA RIMINI MARATHON 1:08:55
 CAMPANA ALINE A.S. LA FRATELLANZA 1874 1:08:55
 ROVERSO RITA G.S.D. MOMBOCAR 1:09:06
 MONDUZZI ERIKA A.S.D. SAN VITO 1:09:17
 DEPENDENTI DANIELA U.S. QUERCIA TRENTINGRANA 1:09:21
 BONAVITA MARZIA TEAM MUD & SNOW ASD 1:09:27
 RIGHINI FRANCESCA ATL. IMOLA SACMI AVIS 1:09:41
 CITRO KATIA INTERFORZE 1:10:16
 LODI SILVIA MODENA ATLETICA 1:10:17
 BIONDINI BARBARA ATLETICA MANARA 1:10:18
 FALAUTANO MONICA ROAD RUNNERS CLUB MILANO 1:10:35
 PELLITTERI IRENE STELLA AZZURRA SPORT 1:10:39
 IGNAT ALEXANDRA CUS UDINE 1:10:50
 GALLO SILVANA STRAVERONA RUNNING 1:10:58
 TAROCCO SUSANNA G.S.D. MOMBOCAR 1:11:05
 TASSONI MARIA ILARIA ATLETICA MANARA 1:11:06
 MONACELLI MICHELE ATLETICA MDS PANARIAGROUP ASD 1:11:08
 RONCHETTI PAOLA 1:11:12
 BIONDINI OLIVIA ATLETICA MANARA 1:11:13
 MARCHI ELISA STRAVERONA RUNNING 1:11:16
 BOCCHI SILVIA ATLETICA MANARA 1:11:17
 LORUSSO MARINELLA ATLETICA SELVA BOVOLONE 1:11:23
 CAMINO ANTONIETTA AMATORI LIMOSANO 1:11:36
 COLUCCIA SIMONA ATL. GNARRO JET MATTEI 1:11:38

1:11:38
 PIZZINI MARIA STELLA G.S.D. MOMBOCAR 1:11:43
 TOIGO DANILA ATLETICA CORRIFERRARA 1:11:45
 RIONDATO LUCIA MARATONETI CITTADELLESI 1:11:50
 FRIZZERA NATASCIA U.S. QUERCIA TRENTINGRANA 1:11:52
 PUPILLO ANNA POD. FORMIGINESE 1:11:55
 MONARI SIMONETTA MADONNINA PODISMO G S 1:12:07
 SGARBI SERENA G.P. VIRGILIANO 1:12:13
 DAVI IRENE KOASS MILANO 1:12:18
 PENNACCHIETTI LILIANA A.POD. AVIS MOB. LATTANZI 1:13:09
 BACCHI SIMONA CIRC. RICREATIVO CITTANOVA 1:13:33
 D'ADDAZIO SONIA ATLETICA SELVA BOVOLONE 1:13:44
 MARVASI GRAZIELLA LOLLIAUTO ASD 1:13:54
 DEMARIA ALESSANDRA PODISTICA PONTELUONGO BOLOGNA 1:14:04
 MONARI MARCELLA SOCIETA' VICTORIA 1:14:16
 PIZZALI GAIA TEAM OTC SOCIETA' SPORTIVA DIL 1:14:34
 MALAVASI SARA INTERFORZE PODISTICA MODENA ASD 1:14:40
 INCERTI GRAZIELLA ATL. CASTELNOVO MONTI 1:14:40
 PICCININI CHIARA 1:14:42
 GAMBARIN MONICA POLISPORTIVA ARGINE BERRA 1:14:45
 PAOLINI FEDERICA MODENA RUNNERS CLUB ASD 1:14:48
 FEDERZONI PATRIZIA CANOTTIERI MINCIO GRUPPI SPORT 1:14:50
 CORRADINI ILARIA 3'30"/KM ROAD & TRAIL RUNNING TEAM A.S.D. 1:15:11
 RIGHI SILVIA POL. BISMANTOVA REGGIO EMILIA 1:15:18
 CHERICHI SUSANNA ATLETICA MDS PANARIAGROUP ASD 1:15:27
 PALLOTTI CARLA A.S.D. TEAM SPARTANS 1:15:29
 VARANO LAURA ONDAVERDE ATHLETIC TEAM 1:15:32
 MARINELLO ALMA CHIARA G.S.D. MOMBOCAR 1:15:44
 BUA ROSALBA POL. CASTELFRANCO EMILIA 1:15:56

VOLLEY SUPERLEGA Al PalaPanini finisce 3-0 dopo i successi dell'andata e in Coppa Italia

Dhl, ennesima vittoria contro Monza i gialli tengono la vetta del campionato

DHL MODENA 3
GB GROUP MONZA 0

(25-22, 25-22, 28-26)

DHL MODENA: Mossa De Rezende 3, Petric 9, Rossini (L), Ngapeth 11, Nikic 1, Bossi 5, Saatkamp 9, Vettori 15, Sighinolfi 1. Non entrati Donadio, Soli, Casadei, Sartoretto. All. Lorenzetti.

GI GROUP MONZA: Raic 9, Sala, Daldello, Galliani 14, Brunetti, Rizzo (L), Botto 8, Verhees 3, Beretta 6, Zanatta Buiatti 7. Non entrati Mercurio, Rousseaux, Gao. All. Vacondio.

ARBITRI: Pozzato, Satanassi.

NOTE: durata set: 27', 29', 32'; tot: 88'. DHL Modena: battute sbagliate 17, vincenti 7, muri 2, errori 21, attacco 48%. Gi Group Team Monza: battute sbagliate 9, vincenti 4, muri 5, errori 19, attacco 49%.

MODENA. Un'altra vittoria per la Dhl Modena contro Monza. La squadra di Lorenzetti resta capolista in Superlega ed ora pensa a Latina, che ospiterà i gialli mercoledì nel turno infrasettimanale.

Modena si schiera con il sestetto formato da Bruno-Vettori, Ngapeth-Petric, Lucas-Bossi con libero Rossini. Monza invece risponde con Daldello-Renan, Botto-Galliani, Verhees-Beretta con libero Rizzo, out Piano per DHL, Jovovic nella Gi Group. Il match è equilibrato nelle prime battute con le due squadre che giocano punto a punto sino al 7-6 Modena. Il match continua ad essere tiratissimo, con le difese che fanno la differenza, 17-16 DHL. Modena chiude il primo set 25-22. Nel secondo set Monza parte forte e si porta

sull'8-6 grazie a un buon volley giocato ad ottimi ritmi. Monza non si ferma e si porta sul 14-9, Modena cerca di scuotersi, parte la rincorsa e cambia marcia, si va sul 21-20. Modena vince il secondo parziale 25-22 e si porta sul 2-0 nei set. Nel terzo parziale Monza riparte col piglio giusto e si va sull'8-7 Gi Group. Monza continua ad esprimere un buon volley, Daldello non fa rimpiangere Jovovic e si arriva al 19-21 Gi Group. Modena non si arrende e si va sul 24-24. La DHL chiude il terzo set sul 28-24 ed è 3-0.



MISSION COMPIUTA Modena resta in vetta

(Foschi)



POST GARA | commenti

Lorenzetti: «Complimenti alla squadra, ora si riparte a mille»
Il diesse di Monza: «Quell'invasione ha lasciato increduli anche loro»

MODENA. Angelo Lorenzetti (allenatore Dhl Modena): «Abbiamo vinto una gara difficile, molto difficile, contro una squadra che ha fatto vedere un buon volley. I ragazzi sono stati bravi a stare in partita. Complimenti alla squadra, ora si riparte a mille. Mercoledì c'è Latina per un'altra sfida».

Oreste Vacondio (allenatore Gi Group Monza): «Abbiamo perso

contro una grande squadra, ma sono soddisfatto dei miei ragazzi perché hanno dimostrato che Monza può davvero giocarsela con tutti».

Claudio Bonati (direttore sportivo Monza): «Peccato, abbiamo buttato un'altra grandissima occasione. Siamo sempre stati in vantaggio in tutti e tre i set, riuscendo a comandare anche 16-9 nel secondo. Nel terzo set, sul

nostro set point, l'arbitro ha fischio un'invasione a Raic lasciando increduli anche i modenesi, e riprendo di fatto i giochi. Episodi a parte, bisogna riconoscere che loro sono stati più bravi ad approfittare delle occasioni a disposizione per chiudere i parziali, anche grazie alla nostra incapacità di chiudere i giochi quando avevamo l'opportunità di farlo».



Lube ok al tie break, Trento passa a Piacenza

MOLFETTA MILANO 3
0

(25-21, 25-20, 25-21)

EXPRIVIA MOLFETTA: Candellaro 3, Randazzo 2, De Barros Ferreira 9, Barone 4, De Pandis (L), Hierrezuelo 4, Fedrizzi 7, Hernandez Ramos 23. Non entrati Kaczynski, Spadavecchia, Mariella, Del Vecchio, Porcelli. All. Montagnani.

REVIVRE MILANO: Milushev 14, Alletti 4, Skrimov 8, Russomanno Dos Santos 2, Tosi (L), De Togni 4, Boninfante 5, Burgsthaler, Marretta 1. Non entrati Gavenda, Sbertoli, Rivan, Baranek. All. Monti.

ARBITRI: Pasquali, Braico.
NOTE: - Spettatori 1968, incasso 4706, durata set: 25', 25', 27'; tot: 77'.

PIACENZA TRENTO 0
3

(14-25, 17-25, 15-25)

LPR PIACENZA: Coscione, Kohut 3, Ter Horst 8, Perrin 11, Papi 1, Lampariello (L), Zlatanov 3, Luburic 3, Tencati 6. Non entrati Patriarca, Tavares Rodrigues, Cottarelli. All. Giuliani.

DIATEC TRENTO: Nelli 1, Mazzone 2, Bratoev, Giannelli 5, Lanza 6, Solé 9, Djuric 12, Colaci (L), Van De Voorde 9, Urmait 9. Non entrati Antonov, De Angelis, Mazzone. All. Stoytchev.

ARBITRI: Cipolla, Saltalippi.
NOTE: - Spettatori 2675, durata set: 20', 23', 19'; tot: 62'.

CIVITANOVA PADOVA 3
2

(20-25, 25-22, 25-14, 20-25, 17-15)

CUCINE LUBE BANCA MARCHE CIVITANOVA: Fei 9, Parodi, Juanorena 14, Priddy 9, Christenson 5, Cester 15, Grebennikov (L), Miljkovic 3, Corvetta, Cebulj 7, Podrascanin 15. Non entrati Vitelli, Stankovic. All. Blengini.

TONAZZO PADOVA: Cook 11, Leoni, Orduna 4, Giannotti 23, Balaso (L), Bassanello, Quiroga 6, Volpato 2, Averil 8, Berger 11, Milan, Diamantini 5. Non entrati Lazzaretto. All. Baldovin.

ARBITRI: Vagni, Zavater.
NOTE: - Spettatori 2600, incasso 11000, durata set: 25', 27', 23', 26', 22'; tot: 123'.

PERUGIA RAVENNA 3
2

(27-29, 22-25, 25-23, 25-17, 15-11)

SIR SAFETY CONAD PERUGIA: Buti 2, Fromm 21, Holt, De Cecco 3, Kaliberda 15, Giovi (L), Elia 7, Franceschini, Atanasijevic 24, Fanuli, Birarelli 13. Non entrati Dimitrov. All. Kovac.

CMC ROMAGNA: Mengozzi 7, Ricci 6, Cavanna 2, Zappoli 4, Della Lunga 14, Van Garderen 1, Polo 3, Koumentakis, Goi (L), Torres 33, Boswinkel, Bari (L), Perini De Aviz. All. Kantor.

ARBITRI: Florian, La Micela.
NOTE: - Spettatori 2827, durata set: 38', 30', 34', 26', 18'; tot: 146'.

VERONA LATINA 2
3

(25-22, 22-25, 18-25, 25-19, 13-15)

CALZEDONIA VERONA: Zingel 14, Kovacevic 20, Pesaresi (L), Gitto, Lecat 7, Spirito, Baranovic 3, Bellei 10, Sander 20, Anzani 10. Non entrati Frigo, Starovic, Bucko. All. Giani.

NINFA LATINA: Krumins, Mattei 4, Sottile 5, Sket 15, Pavlov 3, Romiti (L), Tailli, Hirsch 25, Yosifov 6, Rossi 2, Maruotti 12. Non entrati Ferenciac. All. Placi.

ARBITRI: Cappello, Puecher.
NOTE: - Spettatori 2870, durata set: 28', 31', 29', 30', 19'; tot: 137'.

CLASSIFICA. DHL Modena 40, Cucine Lube Banca Marche Civitanova 38, Diatec Trentino 35, Sir Safety Conad Perugia 30, Calzedonia Verona 29, Exprivia Molfetta 23, Ninfa Latina 20, Gi Group Monza 15, Tonazzo Padova 15, CMC Romagna 14, LPR Piacenza 6, Revivre Milano 5.

PROSSIMO TURNO. 3/2 ore: 20.30: Diatec Trentino-CMC Romagna; Ninfa Latina-DHL Modena; LPR Piacenza-Calzedonia Verona; Cucine Lube Banca Marche Civitanova-Sir Safety Conad Perugia (diretta Rai Sport 1); Tonazzo Padova-Exprivia Molfetta; Gi Group Monza-Revivre Milano (4/2 ore 20.30 diretta Rai Sport 1).



UNENDO YAMAMAY 0
LIU JO MODENA 3

(19-25, 20-25, 24-26)

UNENDO YAMAMAY BUSTO A.: Rousseaux 3, Degradi 1, Negretti Beatrice, Fondriest, Hagglund 1, Thibeault 6, Papa 7, Lowe 16, Yilmaz, Pisani 8, Poma (L). Non entrate Cialfi, Angelina. All. Mencarelli.

LIU JO MODENA: Gamba, Heyrman 7, Di Iulio 11, Folie 9, Arcangeli (L), Ferretti 2, Diouf 11, Starovic, Horvath 8. Non entrate Bertone, Carraro, Rivero, Scuka. All. Beltrami.

Arbitri: Canessa, Venturi.

Note: spettatori 3900, durata set 25', 29', 30'. Ace 2/3, bs 6/10, muri 8/8, errori 28/21.

VOLLEY A1 FEMMINILE Inizia al meglio la tre giorni al Palayamamay

La Liu Jo si rimette in cammino

Busto travolta, domani il Club Italia



VITTORIA NETTA Per Modena dopo il passo falso con Montichiari



(www.volleybusto.com-Alemanni)

BUSTO ARSIZIO. La tre giorni in terra lombarda inizia con tre punti per la Liu Jo, che porta a casa tre punti importanti in vista del prosieguo del campionato, già domani, sempre sul campo di Busto, contro il Club Italia.

Primo set

Avvio di gara con sestetto base classico formato da Ferretti al palleggio, Diouf a completare la diagonale principale, capitano Di Iulio e Horvath in posto quattro, Heyrman e Folie al centro con Arcangeli libero.

Per Busto Arsizio c'è la coppia americana Hagglund-Lowe rispettivamente in regia e in posto due, l'ex bianconera Rousseaux e Papa in posto quattro, Thibeault e Pisani al centro con Poma libero.

Primo break favorevole alle padrone di casa sull'ace di Papa e la seguente fast attaccata out da Folie. Un attacco in re-

te di Rousseaux ed il punto in contrattacco di Di Iulio rimettono subito tutto in pari e il set fila via in grandissimo equilibrio, con Busto sempre a condurre in qualche modo, respingendo ogni tentativo di sorpasso bianconero. Lowe è il punto di riferimento dell'attacco biancorosso, mentre dall'altra parte soprattutto in contrattacco si fa vedere capitano Di Iulio che regala il pari sul 15-15 con due punti consecutivi dopo che le padrone di casa avevano nuovamente trovato un break a favore. Il momento per il sorpasso, però, è caldo e arriva proprio sul 16-15 con un attacco vincente di Horvath. Heyrman vince un contrasto a rete per mantenere avanti le bianconere che poi stringono in difesa, allungano gli scambi e mandano fuori giri Busto Arsizio, costretta ad attaccare

out quattro palloni dopo la doppia fischiata ad Hagglund. Non bastano i due time out discrezionali a coach Mencarelli, Modena mantiene il piede sull'acceleratore e chiude 25-19 con il primo tempo di Folie.

Secondo set

Come nel parziale precedente è Busto Arsizio a prendere le redini del set portandosi avanti 5-3 e successivamente 6-3 sulla doppia di Ferretti. In qualche modo Horvath mette a terra il pallone successivo, scatenando le proteste della panchina biancorossa: giallo al secondo allenatore che viene pareggiato più avanti, dopo la rimonta bianconera, con un altro cartellino alla panchina di Modena. E' una fase importante di gara per entrambe le formazioni, Horvath fa 10-8 Modena e

poi arriva il parziale di Busto Arsizio che con un 4-0 si porta a condurre di due al time out tecnico. Si torna in campo e Hagglund batte in rete, ma Lowe firma un altro tentativo di strappo che con due punti consecutivi vale il 16-13 e porta coach Beltrami al suo primo time out discrezionale. Scelta azzeccata, si torna in campo e Diouf trova il cambio palla, poi con un muro suo e uno di Folie arriva il pari. Time out per coach Mencarelli questa volta, ma come nel set precedente, in vista dello sprint finale Modena cambia marcia. Thibeault fa 17-16 poi due attacchi consecutivi di capitano Di Iulio regalano il sorpasso decisivo. Pian piano le bianconere allungano ed arrivano a chiudere con Heyrman, decisiva in attacco e a muro proprio in questo finale.

Terzo set

Grande equilibrio in avvio, poi due errori avversari portano avanti 17-14 Modena. Prova a cambiare qualcosa Mencarelli, inserendo Fondriest e Yilmaz, ma quest'ultima batte in rete per il 17-20. Sprint finale in condizioni favorevoli per Modena che, però, si blocca proprio qui e Busto Arsizio aggancia e sorpassa. Horvath trova il muro e le bianconere vanno sotto 23-21 prima di due punti consecutivi fondamentali di Folie in fast e a muro. Ferretti batte forse dentro forse fuori: è set point per Busto che viene annullato da Diouf e poi serve un conciliabolo arbitrale per il primo match point firmato da un muro di Di Iulio. A chiudere subito, senza evitare lunghe serie ai vantaggi, è proprio Diouf, per il 26-24 che vale il 3-0.

Beltrami:
«Ok le mezze misure»

BUSTO. Il coach Alessandro Beltrami tira le somme dopo la vittoria: «Fino ad ora siamo stati una squadra che ha giocato da otto o dieci con Casalmaggiore oppure da quattro - spiega nel post gara - . Non abbiamo avuto mezze misure, invece è importante giocare da sei, sei e mezzo quando le cose non girano come vorresti perché questo ti permette di rimanere in partita e magari vincere anche partite difficili come quella di oggi. Se giochi da quattro, invece, non vinci con nessuno». La capitana Chiara Di Iulio sottolinea un aspetto ambientale: «Credo sia stata una partita accesa e credo che questo sia anche stato ciò che ha fatto la differenza. Qua c'è sempre un pubblico molto caldo ed è un bell'aiuto per la squadra, ma credo che noi siamo state brave per tutta la durata dei set perché siamo state più di una volta un paio di punti sotto, ma abbiamo sempre avuto la lucidità di stare lì».

La situazione

RISULTATI DI IERI. Pomi Casalmaggiore-Imoco Volley Conegliano 2-3 (22-25, 15-25, 25-23, 25-13, 10-15); Obiettivo Riscaldamento Vicenza-Metalleghe Sanitars Montichiari 1-3 (18-25, 19-25, 25-21, 19-25); Foppapedretti Bergamo-Savino Del Bene Scandicci 3-1 (25-23, 25-16, 24-26, 25-22); Il Bisonte Firenze-Sudtiroi Bolzano 3-2 (15-25, 25-22, 25-20, 23-25, 15-12); Nordmeccanica Piacenza-Club Italia 3-1 (25-19, 21-25, 25-16, 25-23). Riposa: Igor Gorgonzola Novara

PROSSIMO TURNO. Domani in anticipo (le altre gare mercoledì) Club Italia-Liu Jo Modena a Busto Arsizio (ore 20.30, Rai Sport).

CLASSIFICA. Conegliano 35, Piacenza 35, Casalmaggiore 34, Novara 32, Modena 29, Bergamo 23, Scandicci 22, Montichiari 21, Busto Arsizio 18, Club Italia 13, Vicenza 10, Bolzano 10, Firenze 6.

VOLLEY MINORE A Sassuolo le finali del trofeo regionale: battute in finale Universal e Gsm Carpi

Coppa Emilia, il trionfo di MoEst e San Michele

Premiati come migliori in campo Nicolini (Fanton) e Morselli (Nolo 2000)

COPPA EMILIA MASCHILE-FINALE

MODENA EST 3
UNIVERSAL CARPI 0

(25-14 25-14 25-17)

MODENA EST: Nicolini 3, Benincasa 20, Rossi 6, Pellacani 9, Caselli 8, Corradini 3, Barbieri (L), Calzolari, Bevilacqua 1, Micucci ne, Fiorini 4, Garuti ne. All. Tassoni

CEC: Borsetti 1, Lombardi 6, Lorenzini 5, Baraldi 2, Migatti 3, Voloc 3, Formentini (L), Baracchi ne, Boni, Contini ne, Cipolli ne, Paletta (L2) ne. All. Gianserra.

Arbitri: Barducci (Ra) e Ronchi (Rn)
Note: muri 7/4, bs 18/7, ace 12/1. Spettatori: 150 circa. Mvp Nicolini.

SASSUOLO. Modena Est ha regolato rapidamente una Universal Carpi forse già sazia per la semifinale vinta in mattinata contro lo Zinella di Bologna. Troppa la differenza tra la compagine modenese e quella carpigiana.

COPPA EMILIA MASCHILE-SEMIFINALI

ZINELLA VIP 2
UNIVERSAL CARPI 3

(25-19 19-25 25-15 18-25 11-15)

ZINELLA VIP: Casadio 9, Fussi 11, Arnodo (L), Ballandi 3, Toscani 10, Fornasari 7, Bertolini 3, Spada 5, Bedeschi, Dos Santos Gomes 2, Scalorbi 8, Campagnoli (L2).



VITTORIA La Fanton Modena Est

All. Grassilli.

CEC: Borsetti, Lombardi 18, Lorenzini 15, Baraldi 10, Migatti 10, Voloc 6, Formentini (L), Baracchi ne, Boni 2, Contini ne, Cipolli ne, Paletta (L2) ne. All. Gianserra.

Arbitri: Sofi e Bosio (Re)
Note: muri 8/15, bs 13/11, ace 3/5. Spettatori: 100 circa

MODENA EST 3
VOLLEY FORLÌ 2

(29-31 25-21 25-12 22-25 15-10)

POLISPORTIVA MODENA EST: Nicolini 17, Benincasa 26, Caselli 15, Corradini 9, Garuti 7, Pellacani 19, Barbieri (L), Baraldi, Rossi, Bevilacqua n.e., Calzolari n.e., Fiorini n.e.

Allenatore: Tassoni; **Vice,** Forte.

VOLLEY FORLÌ: Venzi 18, Silvagni 6, Crociani 1, Colasurdo 6, Benvenuti, Donati 10, Casadei 13, Turchi, Giusti 15, Mazziotti 1, Fabbri (L), Simoncelli n.e. Allenatore: Bendandi.

Arbitri: Pattera e Bernini (Parma).
Durata set: 31' 25' 22' 26' 15'.
Pol. Modena Est: ace 15, b.s. 15, m. p. 14.

Volley Forlì: ace 4, b.s. 12, m. p. 8.

Note: spettatori 50 circa.

SASSUOLO. Partita tiratissima tra due compagni che non ci stavano a lasciare il posto per giocarsi la finale all'altra. L'ha spuntata Modena Est al tie break terminato 15-10. Ottime le prove di Nicolini autore di ben 17 punti, Benincasa e Pellacani, contro un Forlì molto in palla.

COPPA EMILIA FEMMINILE-FINALE

NOLO 2000 SANMICHELESE 3
GSM CARPI 0

(25-23 25-18 25-17)

NOLO 2000 SANMICHELESE: Morselli 15 Piva 10 Arduini 12 Soliani 11 Reverberi 10 Fiori 1 Bucciarelli L Viani 2 Levoni N.e Talamo N.e. Momoli 0 Ruini L2. All.: Bernardi.

GSM CARPI: Corsi, Corsi, Bulgarelli, Galli Venturini, Faietti, Pini, Bellentani, Campana, Righi, Garuti, Garcia, Dallari L, Fogliani L2. All.: Forgeri
Arbitri: Mattera e Vitelli.
Note: Nolo 2000: muri 6 ace 7 b.s. 8. Mvp Morselli.

PREMI INDIVIDUALI. Miglior giocatrice: Eleonora Morselli; miglior schiacciatrice: Gessica Arduini; miglior alzatrice: Francesca Galli Venturini; miglior centrale: Francesca Piva; miglior libero: Silvia Bucciarelli.

COPPA EMILIA FEMMINILE-SEMIFINALI

CONAD ALSENESE 1
NOLO 2000 SANMICHELESE 3

(23-25 25-23 17-25 23-25)

CONAD ALSENESE: Ghirardotti, Ambrosini, Negri, Amasanti, Magno, Facini, Briganti, Passera, Marzolini, Agarbati, Canossini, Vespari L Cameletti L2. All.: Scaltriti

NOLO 2000 SANMICHELESE: Morselli 18 Piva 13 Arduini 20 Soliani 7 Reverberi 7



VITTORIA La Nolo 2000 San Michele



MVP Nicolini (Fanton) e Morselli (Nolo 2000)

Fiori 3 Bucciarelli L Viani 2 Levoni 1 Talamo N.e. Momoli 0 Ruini L2. All. Bernardi
Note: Nolo 2000: muri 5 ace 7 b.s. 11.

GSM CARPI 3
FERRARA NEL CUORE 1

(25-16 15-25 27-25 25-17)

GSM: Pini 5, Galli 1, Bulgarelli 12, Corghi



7, Faietti 13, Campana 10, Bellentani 0, Garuti 0, Corsi 4, Righi 2, Garcia ne, Dallari lib, Fogliani lib2. All.: Furgeri
FERRARA: Corradini, Tamagnone, Caggio, Tani, Quaglia, Legnani, Avanzi, Amianti, Marconi, Rivaroli, Giulietti lib. All. Benini.
Arbitri: Cianfano e Righetti di Rimini
Note: Gsm: ace 6, bs 4 muri 4. Ferrara: ace 7, bs 10, m 5. Durata set: 25, 25, 30, 25.



GIACOBAZZI MODENA 25
RUGBY BOLOGNA 16

Marcature: 4' cp Utini, 8' cp Utini, 12' meta Gibellini tr Utini, 17' meta Signora nt, 25' cp Bottone, 60' cp Bottone, 75' meta Panico nt, 78' meta Catellani tr Utini, 80' meta Signora nt.

GIACOBAZZI MODENA: Utini; Trotta D. (72' Esposito), Lanzoni, Orlandi, Marzougui (41' Catellani); Uguzzoni, Rovina; Venturini M., Venturini L., Lamprey (79' Pincelli); Maccaferri, Stachezzini (53' Panico); Faraone, Gibellini, Rizzi M. (68' Salici). Non entrati: Vaccari, Pilati. All. Ogier.

RUGBY BOLOGNA 1928: Soavi; Di Paolo, Bandieri E., Crescenzo, Signora; Bottone, Scorzoni (70' Bernabò); Ferretti, Thomas, Madbhi (51' Macchione F.); Ruffail, Tosatto; Macchione E. (58' Castagneti), Sandri, Spina (34' Mannucci). Non entrati: Magallanes, Bardi, Pisani. All. Bandieri M. Arbitro: Federico Vedovelli.

Note: spettatori 200 circa. Ammoniti: 28' Trotta D. (Modena), 44' Maccaferri (Modena), 74' Sandri (Bologna). Calci Modena: Utini (cp 2/3, tr 2/3), Marzougui (cp 0/1). Bologna 1928: Bottone (cp 2/3, tr 0/1).

■ **MODENA.** San Geminiano con vittoria per il Giacobazzi Modena Rugby. La squadra di Ogier vince il derby col Bologna 1928, terzo confronto in stagione tra le due squadre, e conquista i primi quattro punti in classifica della seconda fase. Gara so-

RUGBY B Vittoria contro Bologna nel debutto in poule retrocessione

Per il Giacobazzi quattro passi verso la salvezza



BUONA LA PRIMA Per il Giacobazzi nella poule retrocessione (Sara Bonfiglioli)

ferta soprattutto nella parte centrale per Modena, che dopo un'ottima partenza si è smarrita, per poi ritrovarsi nel finale. È infatti un Modena aggressivo quello dei primi minuti, con Bologna costretto a difendersi nella sua 22. Nessuna sorpresa se i primi punti sono biancoverdeblù, con un due su due dalla piazzola di Utini. Il buon momento continua e al 12' arriva anche la prima meta: schema da touche e Gibellini deposita l'ovale oltre la linea. È un ottimo Giacobazzi quello di inizio primo tempo,

propositivo e determinato, ma alla prima occasione il Bologna trova il bersaglio grosso: al 17' Signora sorprende in velocità Faraone e Davide Trotta e segna. La meta subito toglie sicurezza ai ragazzi di Ogier, che abbassano il baricentro e subiscono l'iniziativa dei felsinei. La seconda parte del parziale è tutta rossoblù, ma la difesa geminiana tiene, il Bologna riesce ad accorciare solo di tre punti con una punizione di Bottone e proprio allo scadere Marzougui ha l'occasione di allungare dalla piazzola,

ma il suo calcio dai 40 metri finisce corto. Ogier inserisce Catellani per Marzougui ad inizio ripresa, nel tentativo di tornare a comandare il gioco. Nei primi minuti è ancora il Bologna a dominare, senza però affondare il colpo, e al 54' è lo stesso Catellani ad andare vicino alla meta. Ancora un piazzato di Bottone porta Bologna a -2 allo scoccare dell'ora di gioco. Nei cinque minuti finali i biancoverdeblù rialzano la testa e chiudono la sfida, grazie ad una mau finalizzata da Panico, e una meta di Catellani, che raccoglie un calcio di Rovina dopo l'ottimo lavoro del capitano di giornata Tommaso Lanzoni (100 caps a Collegarola per lui). Sui titoli di coda gli ospiti accorciano con Signora, ma conta solo per il tabellino: il Giacobazzi comincia nel migliore dei modi la seconda fase del campionato.

GIRONE RETROCESSIONE, POULE 1: Prima giornata: Reno Bologna-Firenze 12-10 (4-1), Giacobazzi Modena-Bologna 1928 25-16 (4-0), Fiorentina-UR Tirreno 34-24 (5-1).

CLASSIFICA: Fiorentina 5, Giacobazzi Modena e Reno Bologna 4, Firenze e UR Tirreno 1, Bologna 1928 0.

PROSSIMO TURNO (21/2/2016): Bologna 1928-Fiorentina, Firenze-Giacobazzi Modena, UR Tirreno-Reno Bologna.

BASKET C GOLD Battuta anche la Ghepard Il Castelfranco non si ferma più



S.MARINO Asset Banca S. Marino-Nuova Psa Modena 90-52: Biscaro

SERIE C GOLD

ASSET S. MARINO 90
NUOVA PSA MODENA 52

(11-14; 26-31; 43-42)

ASSET :Frigoli 8; Polverelli 12; Gambi; Cardinali 10; Borello; Ravaioli 12; Zannoni 17; Balestri 6; Tonini 5; Caronna 12; Gamberini 6; Macina 2; all. Foschi

PSA: Buresi 13; Macchelli 4; D'Imprima; Pulvirenti 2; Bertoni 6; Tamagnini 2; Frilli 10; Ritacco 1; Perricone 3; Biscaro 11; all. Solaroli.

Arbitri: Viteritti e Piazza

■ **SAN MARINO.** La Psa gioca solo un tempo, troppo poco per poter impensierire una delle squadre di vertice del campionato di serie C Gold. Ormai sta diventando un brutto vizio la partenza dei modenesi, dopo soli 7' si spegne il tabellone segna punti con i padroni di casa avanti 19 a 6, ci vuole mezz'ora per ripristinare il tutto, ma il copione è sempre lo stesso e sulla prima sirena Modena è sotto di 19. Il mini break serve a cambiar faccia alla Psa, dalla panchina si toccano i tasti giusti e Modena risponde finalmente a tono sul parquet. Biscaro e Buresi trovano i buchi giusti per buttarsi in area avversaria e quando mancano 3' alla pausa lunga la Psa è a -13. Ma la spinta modenese si esaurisce qui, dopo l'intervallo San Marino ricomincia a volare mentre Modena arranca con fatica. Frigoli e Caronna, l'asse play-pivot smontano in un attimo la Psa che crolla fino al 90 a 52 finale.

LIBERTAS GHEPARD BO 66
CASTELFRANCO 97

(18-17 12-30 20-23 16-27)

GHEPARD: Sandrolini 12, Millina 2, Tapia 6, Aldieri, Beccaletto 5, Dalla 5, Rizzatti 11, Fantuzzi 4, Failoni, Ghedini 18. All. Damaschi

CASTELFRANCO: Romagnoli 5, Tommesani 17, Zucchini 16, Lavacchielli 11, Biello 7, Villani 7, Del Papa 2, Tedeschini 17, Pedroni, Lusvardi 6, Righi 10. All. Boni

Arbitri: Brini di Bologna e Piedimonte di Parma

■ **BOLOGNA.** Innanzitutto, un doveroso e caloroso imbuca al lupo a Marcello Coslovi, vice capitano biancoverde, che in settimana è andato sotto i ferri per la ricostruzione del Legamento Crociato Anteriore. Siamo sicuri che tornerà ancora più forte di prima. Venendo al match, prova molto solida e convincente che regala la prima vittoria in trasferta alla truppa di coach Boni. Sicuramente l'innesto di Tedeschini ha avuto la funzione di pietra angolare, per dare tranquillità e solidità alla squadra. La partita rimane tale solo nel primo quarto, con la Ghepard che scappa, guidata da un Ghedini ispiratissimo (13 pt nel parziale) e Castelfranco che arranca un po' dietro, rimanendo in contatto soprattutto grazie ai 7 pt di Zucchini.

Dal secondo quarto in poi è un monologo bianco verde, fatto di grossa pressione difensiva e sfruttamento dei vantaggi in attacco; il parziale si chiude sul 47 - 30 Castelfranco, con 11 pt di Tedeschini solo nel secondo quarto. Inviato secondo venti minuti iniziano come erano finiti i primi... È scorcio via lisci per Castelfranco, mentre la Ghepard perde un po' le staffe (espulsioni di Beccaletto e Aldieri). Nei minuti finali c'è gloria anche per Romagnoli e Pedroni, prodotti del vivaio castelfranche, con il

primo che mette addirittura a referto 5 pt. Prossima partita per i bianco verdi, domenica prossima, sulle tavole amiche del pala Reggiani, contro Titano San Marino; match sicuramente impegnativo, ma da vincere assolutamente per continuare la striscia positiva. (a.l.)

PROMOZIONE

I GIGANTI 44
SPORT INSIEME BO 65

(11-12, 30-32, 35-56)

GIGANTI: Barbanti n.e., Giorgi 5, Dolci, Malverti, Fantuzzi 3, Larghetti 9, Demattè 8, Franceschi 8, Flamini, Di Curzio n.e., Forastiere 11. All. Davolio

SPORT INSIEME: Bertoncetto 6, Di Marzio 1, Skocaj 12, Amabile 4, Sacchi 2, Flori 14, Do Rosario 2, Passarelli 2, Marino 16, Regazzi 6. All. Cantelli

Arbitri: Gorzanelli e Barigazzi

■ **BOLOGNA.** I Giganti decimati da assenze e infortuni cedono in casa contro Sport Insieme. I padroni con soli 9 effettivi a disposizione partono bene e si trovano subito avanti 5-0; i bolognesi però si ritrovano subito e, grazie a una buona circolazione di palla e a una difesa aggressiva che procura qualche palla rubata, chiudono il primo parziale in vantaggio 11-12. Nel secondo quarto gli attaccanti paiono più sciolti e gli ospiti piazzano il primo break grazie al trio Skocaj-Flori-Marino (18 dei 20 punti provengono da loro), tuttavia i modenesi non si perdono d'animo, dominando sotto le plance e chiudendo il primo tempo sotto di sole 2 lunghezze: 30-32.

Alla ripresa delle ostilità le due squadre non trovano la via del canestro, ma mentre i padroni di casa non trovano il bando della matassa, lo Sport Insieme inizia a segnare a raffica chiudendo il terzo quarto con un parziale di 5-24 e chiudendo di fatto la partita.

Nell'ultima frazione i Giganti mantengono alta l'intensità, ma le forze vengono meno e non riescono a ridurre lo svantaggio, i 2 punti vanno allo Sport Insieme. Mvp: Marino. (e.g.)

LIBERTAS FIORANO 57
CORTICELLA 67

(14-20, 12-7, 13-15, 18-25)

LIBERTAS: Generali 4, Berardi 4, Cracco, Zogaj 14, Barbolini 3, Panico n.e., Galloni 8, Melegari 11, Barbieri 9, Lucchi 4. All.: Bertani

CORTICELLA: Bolelli 6, Marcheselli, Righetti 19, Varignana 2, Cocchi 3, Cristiani 4, Fedeli, Dannuzzi n.e., Asciano 17, Tiozzo 7, Cecilia-ni 9. All.:Amanti

Arbitri: Cascioli e Campedelli

Note: tecnico a Generali e Bertani, antisportivo a Lucchi

■ **FIORANO.** Fiorano parte male Tiozzo-Asciano scavano il solco. Poi Zogaj, Barbolini e Galloni tengono a galla i modenesi. Nel secondo quarto Barbieri riporta a galla la Libertas: 26-27. Alla ripresa, 7-0 per la Libertas, poi Generali prende il tecnico. Nell'ultimo quarto la precisione del Corticella dalla distanza è decisiva, anche perché c'è un antisportivo fischiato a Lucchi e la partita finisce lì. (m.p.)

RUGBY C1 Netta sconfitta per i formigines sul campo di Forlì Highlanders, la strada verso la promozione parte in salita

RUGBY FORLÌ 1979 28
HIGHLANDERS FORMIGINE 0

Marcature: 32° piazzato Forlì, 39° meta Forlì (tr.), 46° meta Forlì (tr.), 51° piazzato Forlì, 60° piazzato Forlì, 64° meta Forlì (ntr.).

FORMIGINE: Idammou; Palladino (40° Min), Cocconcelli, Carbone, Sereni; Lanzani (48° Morano), Abdellauoui; Guerzoni, Ricciardi, Poli (73° Gianotti, 79° Cuoghi); Giberti, Borsari; Zanolì (72° Ronchetti), Chiacchio, Giordano (58° Paganelli). a disposizione Flammia.

■ **FORLÌ.** Parte male la poule promozione per i gialloneri: al "Monti" di Forlì i padroni di casa stravincono. Prima mezz'ora giocata dalle due squadre a viso aperto, il resto della gara è invece sempre

rimasto in mano ai biancorossi, che hanno controllato agevolmente. Molti errori in campo, gialloneri poco ordinati e non concreti. Alla pausa i biancorossi riescono a marcare solo una meta, mentre gli Highlanders sprecano le poche occasioni create. Nella ripresa gli ospiti lasciano campo e gioco agli avversari che chiudono il match già a meta tempo.

Sugli altri campi Jesi batte Imola 23 a 13 e Macerata supera GranSasso 24 a 12.

CLASSIFICA: Macerata 5, Forlì 4, Jesi 4, GranSasso 0, Imola 0, Highlanders 0.



FANANO Le formazioni di Fanano e Goofies Bologna

HOCKEY SU GHIACCIO Prima vittoria Fanano travolge il Bologna: 8-2

FANANO 8
GOOFIES BOLOGNA 2

Reti: Toma, Katzurin (Bologna), Casica (1) Piccinelli O. (2) Tupini (1) Piccinelli M. (1) Pinelli (1) Pellegrini M. (2).

FANANO: Barozzi, Cicerò, Corsini, Dugnani, Ferrari M., Ferrari F., Bedoni, Cataldi, Piccinelli M., Piccinelli O., Casica, Muzzarelli, Pellegrini, Battaglia, Pinelli, Tupini. All. Guidarini

GOOFIES BOLOGNA: Guzzinati, Cicu, Lorenzi, Toma, Pozzato, Picchiotti, Katzurin, Lagascia, Sernenghi, Luchian, Cei, Sartori.

■ **FANANO.** Grande vittoria dell'Hc Fanano davanti ad oltre 400 spettatori. Il primo tempo termina 0-2 nel primo tempo. Poi la rimonta del Fanano: sono i fratelli Piccinelli e Michael Pellegrini a suonare la carica e a "dare il la" al largo successo dei fananesi, che chiudono la pratica sull'8 a 2. (f.p.)



FANANO Le formazioni di Fanano e Goofies Bologna

Hockey B: Pico trafitto da Correggio

PICO MIRANDOLA 5
CORREGGIO 7

(Primo tempo 3-1)

PICO MIRANDOLA: Luppi, Moschetti 1, Righini, Giovanelli 1, Malagoli Marco 2, Malagoli Marcello, Jofré A., Giommetti, Pellacani. All. Jofré R.

CORREGGIO: cAsari, Gavioli, Gori, Gasparini, Pozzi 2, Artioli, Malavasi 5, Franceschi, Galavotti, Ghiddi. All. Ialacci

Arbitro: Righetti

■ **ALTRI RISULTATI.** Scandianese-Vercelli 6-6, Seregno-Novara 3-7, Agrate Brianza-Monza 4-7. Amatori Lodi-Roller Lodi, Pieve-La Mela Montale 6-15.

■ **CLASSIFICA.** La Mela 34, Roller Lodi 32, Novara 28, Seregno 21, Pico 20, Amatori Lodi 17, Correggio 15, Agrate Brianza 14, Scandianese 12, Vercelli 7, Monza 4, Cremona 3.

Bocce serie A: Rinascita sconfitta

Sconfitta casalinga di misura, 2-1, per la Rinascita di Budrione contro i forti varesini dell'Alto Verbano Luino nella 8ª giornata di andata del campionato di Serie A di bocce. I modenesi sono andati all'intervallo sul punteggio di 1-1 grazie al punto conquistato dalla tema Paleari-Bartoli-Stia, mentre nella gara individuale Alfredo Provenzano cedeva a Signorini, grande ex dell'incontro. A decidere la sfida la sconfitta della coppia Paleari-Stia ad opera di Andreani-Chiappella.

In classifica, Rinascita sempre penultima con 6 punti alla pari con Monastier Treviso ed Ancona 2000, e con 3 lunghezze di vantaggio sull'Avis Montecatini.

Tra due sabati, il 13 febbraio, chiusura d'andata per la Rinascita sul campo dei campioni d'Italia della Boville Marino.

Ginnastica artistica Uisp: bene la Solaris

■ **FORMIGINE.** La Solaris ha ospitato a Formigine la prova della gara provinciale di ginnastica artistica specialità Uisp. Nella prima categoria junior anno 2005, 2006, 2004 Aurora La Bella terza al trampolino, seconda al volteggio, quarta alla trave e quinta al corpo libero. Sara Masinelli quinta al trampolino, Elisa Papi prima alla trave, seconda alle parallele, quarta al corpo libero, Alessia Fontana quinta al volteggio, sesta al corpo libero, Asia Zini terza alla trave, nona al volteggio, Giulia Panini seconda alla trave, Alessia Panini nona alla trave, Greta Vitiello ottava alla trave, Elena Varini terza al trampolino e seconda al corpo libero, Elisa Olmi quarta al volteggio, quarta alla trave Alessia Tazzioli, Rebecca Zambelli sesta alla trave, Emily Lloyd seconda alle parallele, prima alla trave, SophiaMendoza quarta alle parallele e trave. Nella prima categoria allieve Greta Orlando quarta al volteggio, Cecilia Paganelli terza al corpo libero e quarta alle parallele, Andrea Migliorini prima alla trave e quarta al corpo libero, Elena Poppi quinta alla trave, Greta Tazzioli quinta al volteggio. Nella prima categoria senior Elena Vecchi quarta al trampolino, prima al volteggio, quarta alla trave e corpo libero, Alice Fracassini terza alle parallele e trave, Giorgia Paganelli settima al corpo libero e trave, Elena Poppi quarta alle parallele e prima alla trave, Cristiana Del Prete quinta alla trave e terza al corpo libero. Nella prima categoria over Martina Del Prete seconda al trampolino. Hanno partecipato Giulia Bongiovanni, Cecilia Stradi, Erika Lei, Matilde Reggiani, Ludovica Di Montefiano, Giulia Fiorini, Maia Barca, Chiara Stranier, Cloe Palladini, Beatrice Bianchini, Michelle Fedele, Denisa Cojocar, Erica Simone.



LE PREVISIONI DEL TEMPO IN REGIONE

Legenda

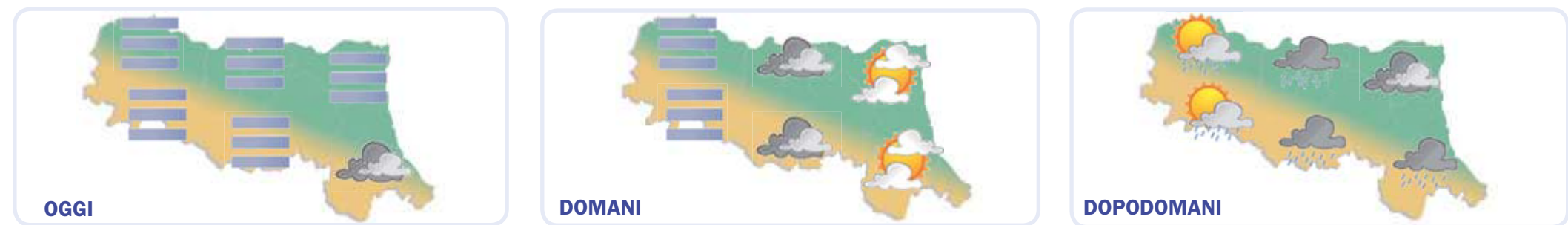

Previsti banchi di nebbia.

Vento assente.

Temperature: 5°C la minima e 9°C la massima.

Zero termico a 3350 metri.

Prevista nebbia. Vento da Ovest-Sud-Ovest

con intensità di 7 km/h. Raffiche fino a 8 km/h.

Temperature: 6°C la minima e 13°C la massima.

Quota 0°C a 2750 metri.

Deboli rovesci di pioggia. Vento da Nord-Ovest

con intensità di 6 km/h. Raffiche fino a 13 km/h.

Temperature comprese tra 6°C e 10°C .

Quota 0°C a 2050 metri.

LE PREVISIONI A MODENA

	Lunedì 1 FEBBRAIO		Martedì 2 FEBBRAIO		Mercoledì 3 FEBBRAIO	
	NOTTE	MATTINA	NOTTE	MATTINA	NOTTE	MATTINA
Icona						
Condizioni	Nebbia	Nebbia	Nebbia	Nebbia	Pioggia debole	Pioggia debole
Temperatura	5 °C	6 °C	7 °C	9 °C	9 °C	8 °C
Umidità	98%	95%	98%	95%	100%	100%
Precipitazioni	assenti	assenti	deboli	assenti	deboli	deboli
Vento	W 4 km/h debole	SE 2 km/h debole	SW 6 km/h debole	SW 7 km/h debole	ENE 9 km/h debole	N 4 km/h debole
Temp. percepita	5 °C	6 °C	7 °C	9 °C	9 °C	8 °C
Zero termico	3320 m	3430 m	3130 m	2790 m	2900 m	1700 m
Icona						
Condizioni	Nebbia	Nebbia	Coperto	Nubi sparse	Pioggia debole	Nubi sparse
Temperatura	9 °C	7 °C	13 °C	10 °C	10 °C	7 °C
Umidità	95%	98%	81%	95%	97%	97%
Precipitazioni	deboli	deboli	assenti	assenti	deboli	assenti
Vento	W 1 km/h debole	W 4 km/h debole	WSW 8 km/h debole	W 6 km/h debole	WNW 8 km/h debole	WNW 9 km/h debole
Temp. percepita	9 °C	7 °C	13 °C	10 °C	10 °C	7 °C
Zero termico	3520 m	3260 m	2730 m	2540 m	1610 m	1490 m

L'ALMANACCO DEL GIORNO

Rilevazione dati polveri sottili (PM10) - Fonte Arpa Emilia Romagna

Piacenza	69	Ravenna	76
Parma	78	Faenza	71
Reggio nell'Emilia	83	Forlì-Cesena	73
Modena	104	Rimini	88
Bologna	57		
Imola	68		
Ferrara	125		

I valori sono espressi in micro g/m³
Il valore limite di legge è previsto a 50 micro g/m³

Il Sole

Sorge alle 07:30

Tramonta alle 17:26

La Luna

Ultimo Quarto 01/02/2016

Nuova 08/02/2016

Primo Quarto 15/02/2016

Piena 22/02/2016

LA NUOVA **PRIMA PAGINA** + **LA STAMPA**

L'informazione quotidiana di Modena e Provincia

IN ABBINAMENTO OBBLIGATORIO
ABBONAMENTI

IN EDICOLA
(Versione Cartacea)

3 MESI - 78 numeri
dal lunedì al sabato € 79,00

6 MESI - 156 numeri
dal lunedì al sabato € 149,00

1 ANNO - 312 numeri
dal lunedì al sabato € 270,00

Per informazioni e sottoscrizioni

☎ 059.281700

TV Nazionali

 Rai Uno

Luisa Spagnoli
Con Luisa Ranieri e Vinicio Marchionni

- 06:00 IL CAFFÈ DI RAIUNO
- 06:30 TG 1
- 06:43 CCISS VIAGGIARE INFORMATI
- 06:45 UNOMATTINA
- 06:55 PARLAMENTO TELEGIORNALE
- 07:00 TG 1
- 07:10 UNOMATTINA
- 08:00 TG 1
- 08:25 CHE TEMPO FA
- 08:27 UNOMATTINA
- 09:00 TG 1
- 09:03 UNOMATTINA
- 09:55 TG 1
- 10:00 STORIE VERE
- 11:10 A CONTI FATTI - LA PAROLA A VOI
- 12:00 LA PROVA DEL CUOCO
- 13:30 TELEGIORNALE
- 14:00 TG1 ECONOMIA
- 14:05 LA VITA IN DIRETTA
- 15:00 TORTO O RAGIONE? IL VERDETTO FINALE
- 16:30 TG 1
- 16:40 LA VITA IN DIRETTA
- 18:45 L'EREDITÀ
- 20:00 TELEGIORNALE
- 20:30 AFFARI TUOI
- 21:20 LUISA SPAGNOLI
- 23:30 PORTA A PORTA
- 01:05 TG1 NOTTE
- 01:35 CHE TEMPO FA
- 01:40 SOTTOVOCE
- 02:10 ITALIANI

 Rai Due



Boss in incognito
Conduce Flavio Insinna

- 06:00 DETTO FATTO
- 07:30 SORGENTE DI VITA
- 08:00 UN CICLONE IN CONVENTO
- 09:30 TG2 INSIEME
- 10:30 CRONACHE ANIMALI
- 11:00 I FATTI VOSTRI
- 13:00 TG 2 GIORNO
- 13:30 TG 2 COSTUME E SOCIETÀ
- 13:50 TG2 MEDICINA 33
- 14:00 DETTO FATTO
- 16:15 COLD CASE
- 17:45 PARLAMENTO TELEGIORNALE
- 18:00 TG SPORT
- 18:18 METEO 2
- 18:20 TG 2
- 18:50 N.C.I.S.
- 20:30 TG 2 20:30
- 21:00 ZIO GIANNI
- 21:10 LOL ;-)
- 21:15 BOSS IN INCOGNITO
- 22:45 TG 2
- 23:00 GONE - SCOMPARSA
- 00:30 PROTESTANTESIMO
- 01:00 METEO
- 01:05 CRIMINAL MINDS
- 02:25 SUPERNATURAL

 Rai Tre

Ulisse: il piacere della scoperta
Presenta Alberto Angela

- 06:00 RAINNEWS 24
- 06:27 METEO
- 06:28 TRAFFICO
- 06:30 RASSEGNA STAMPA ITALIANA E INTERNAZIONALE
- 07:00 TGR BUONGIORNO ITALIA
- 07:30 TGR BUONGIORNO REGIONE
- 08:00 AGORÀ
- 10:00 MI MANDA RAITRE
- 11:00 ELISIR
- 11:55 METEO 3
- 12:00 TG3
- 12:25 TG3 FUORI TG
- 12:45 PANE QUOTIDIANO
- 13:10 IL TEMPO E LA STORIA
- 14:00 TG REGIONE
- 14:18 TG REGIONE METEO
- 14:20 TG3
- 14:49 METEO 3
- 14:50 TGR LEONARDO
- 15:00 TG3 LIS
- 15:05 TGR PIAZZA AFFARI
- 15:10 LA CASA NELLA PRATERIA
- 16:00 ASPETTANDO GEO
- 16:40 GEO
- 19:00 TG3
- 19:30 TG REGIONE
- 19:53 TG REGIONE METEO
- 20:00 BLOB
- 20:15 SCONOSCIUTI
- 20:35 UN POSTO AL SOLE
- 21:05 ULISSE: IL PIACERE DELLA SCOPERTA
- 22:55 IL PROCESSO DEL LUNEDÌ
- 00:00 TG3 LINEA NOTTE
- 00:10 TG REGIONE
- 00:13 TG3 LINEA NOTTE
- 01:05 PARLAMENTO TELEGIORNALE
- 01:15 FUORI ORARIO
- 01:25 RITMI DI STAZIONE

 La7

Eroe per caso
Con Andy Garcia e Dustin Hoffman

- 06:30 Omnibus News
- 07:30 Tg La7
- 07:50 Omnibus - Meteo
- 07:55 Omnibus
- 09:45 Coffee break
- 11:00 L'Aria che tira
- 13:30 Tg La7
- 14:00 Tg La7 Cronache
- 14:20 Tagadà
- 16:30 Il Commissario Cordier
- 18:20 L'ispettore Barnaby
- 20:00 Tg La7
- 20:35 Otto e mezzo
- 21:10 Eroe per caso
- 23:30 The Crew - I soliti amici
- 01:15 Tg La7 Notte
- 01:25 Otto e mezzo (R)

 La7D

Love n'Dancing
Con Amy Smart, Tom Malloy e Billy Zane

- 06:20 Ricetta sprint
- 07:00 Cuochi e fiamme
- 09:00 I menù di Benedetta
- 11:50 Cuochi e fiamme
- 12:55 In Treatment
- 13:30 Grey's anatomy
- 15:20 I menù di Benedetta
- 17:05 The Dr. Oz Show
- 18:55 Tg La7d
- 19:00 Chef per un giorno
- 21:10 Love n'Dancing
- 23:30 La Malaeducaxxion
- 00:45 In Treatment
- 01:20 The Dr. Oz Show

 MusicTV

- 07:25 Lady Killer
- 08:20 TG News SkyTg24
- 09:15 La dottoressa Garavaglia
- 10:15 TG News SkyTg24
- 10:20 La dottoressa Garavaglia
- 11:20 Stalker: attrazione fatale
- 12:15 TG News SkyTg24
- 12:20 Coppie che uccidono
- 13:15 Nato per uccidere
- 15:10 Stalker: attrazione fatale
- 16:10 Mamme sull'orlo di una crisi da ballo
- 17:10 X Factor UK
- 18:25 Hell's Kitchen USA
- 19:20 Modern Family
- 20:20 House of Gag
- 21:10 Total Recall - Atto di forza
- 23:15 Cube - Il cubo
- 00:55 Nickname: Enigmista
- 02:30 Stalker: attrazione fatale

 Rete 4

Quinta Colonna
Conduce Paolo Del Debbio

- 06:20 MEDIA SHOPPING
- 06:50 QUINCY
- 09:10 CUORE RIBELLE
- 09:40 CARABINIERI
- 10:45 RICETTE ALL'ITALIANA
- 11:30 TG4 - TELEGIORNALE
- 12:00 DETECTIVE IN CORSIA
- 13:00 LA SIGNORA IN GIALLO
- 14:00 LO SPORTELLINO DI FORUM
- 15:30 HAMBURG DISTRETTO 21
- 16:35 IERI E OGGI IN TV
- 16:50 COLOMBO
- 18:55 TG4 - TELEGIORNALE
- 19:28 METEO.IT
- 19:30 TEMPESTA D'AMORE
- 20:30 QUINTA COLONNA
- 00:15 TERRA!
- 01:15 MODAMANIA
- 01:45 TG4 NIGHT NEWS
- 02:05 MEDIA SHOPPING
- 02:20 PUNTO SETTE UNA VITA 1987: FRANCESCO MOSER
- 03:20 BUON ANNO MUSICA 1986
- 04:55 ANNO DOMINI

 Canale 5

Fast & Furious 6
Con Paul Walker, Vin Diesel e Dwayne Johnson

- 06:00 PRIMA PAGINA
- 07:55 TRAFFICO
- 07:58 METEO.IT
- 08:00 TG5 - MATTINA
- 08:45 MATTINO CINQUE
- 11:00 FORUM
- 13:00 TG5
- 13:40 BEAUTIFUL
- 14:10 UNA VITA
- 14:45 UOMINI E DONNE
- 16:10 IL SEGRETO
- 17:10 POMERIGGIO CINQUE
- 18:45 CADUTA LIBERA
- 19:57 TG5 - PRIMA PAGINA
- 20:00 TG5
- 20:39 METEO.IT
- 20:40 STRISCIA LA NOTIZIA - LA VOCE DELL'INVADENZA
- 21:10 FAST & FURIOUS 6
- 23:40 LA BELLEZZA DEL SOMARO
- 01:25 TG5 NOTTE
- 02:05 STRISCIA LA NOTIZIA - LA VOCE DELL'INVADENZA (R)
- 02:20 UOMINI E DONNE (R)

 Italia 1

Matrimonio alle Bahamas
Con Massimo Boldi e Biagio Izzo

- 06:45 PICCOLO LORD
- 07:10 MEMOLE DOLCE MEMOLE
- 07:35 ANNA DAI CAPELLI ROSSI
- 08:00 GEORGIE
- 08:25 UNA MAMMA PER AMICA
- 10:25 EVERWOOD
- 12:25 STUDIO APERTO
- 12:58 METEO.IT
- 13:05 SPORT MEDIASET
- 13:45 I SIMPSON
- 14:35 FUTURAMA
- 15:00 BIG BANG THEORY
- 15:35 2 BROKE GIRLS
- 16:00 HOW I MET YOUR MOTHER
- 16:55 LA VITA SECONDO JIM
- 17:45 MIKE & MOLLY
- 18:10 CAMERA CAFÈ
- 18:30 STUDIO APERTO
- 19:25 C.S.I. - SCENA DEL CRIMINE
- 21:10 MATRIMONIO ALLE BAHAMAS
- 23:00 TIKI TAKA - IL CALCIO È IL NOSTRO GIOCO
- 01:45 NIENTE REGOLE: SIAMO AL COLLEGE
- 03:20 STUDIO APERTO - LA GIORNATA
- 03:35 PREMIUM SPORT
- 04:00 MEDIA SHOPPING
- 04:15 YU - GI - OH!

Rai 4	
06:55	HEROES
08:20	STREGHE
10:35	SULLE TRACCE DEL CRIMINE
11:30	ROOKIE BLUE
13:00	HEROES
14:30	FAIRY TAIL
15:30	STREGHE
17:45	RAI NEWS - GIORNO
17:50	ROOKIE BLUE
19:30	WEB SERIES COLLECTION
19:35	SUPERNATURAL
20:20	GHOST WHISPERER
21:10	VIKINGS
22:40	THE WHITE QUEEN
00:40	ANICA - APPUNT. AL CINEMA
00:45	FAIRY TAIL
01:45	RAI NEWS - NOTTE
01:50	STAR TREK ENTERPRISE

Italia 2	
10:35	SHAMELESS
11:30	MAI DIRE GALLERY
12:10	MIKE & MOLLY
12:35	HOW I MET YOUR MOTHER
13:00	BUONA LA PRIMA
13:25	CAMERA CAFÈ
14:00	PREMIUM SPORT NEWS
14:30	GRIMM
15:20	REVOLUTION
16:10	FRINGE
17:00	CAMERA CAFÈ
17:20	DETECTIVE CONAN
18:10	ONE PIECE
19:30	CAMERA CAFÈ
19:40	HOW I MET YOUR MOTHER
20:15	NARUTO SHIPPUDEN
21:10	STAY ALIVE
22:40	NIP/TUCK
00:30	BATTLESTAR GALACTICA

IRIS Iris	
06:10	NON DRAMMATIZZIAMO... È SOLO QUESTIONE DI CORNA!
08:00	I 2 DEPUTATI
09:30	RENEGADE
10:10	LA LEGGE DEL CAPESTRO
12:05	POLIZIOTTI
13:54	URSUS
15:35	ARMIAMOCI E PARTITE!
17:35	NOTE DI CINEMA
17:40	MASSACRO AL GRANDE CANYON/PASCOLI ROSSI
19:20	RENEGADE
20:05	WALKER TEXAS RANGER
21:00	UN MONDO PERFETTO
23:50	UNA 44 MAGNUM PER L'ISPETTORE CALLAGHAN
02:15	LI TROVERÒ A OGNI COSTO
03:50	IO, LA GIURIA

cielo Cielo	
07:30	GLI EROI DEL GHIACCIO
08:30	BUYING & SELLING
09:30	FRATELLI IN AFFARI
10:15	TINY HOUSE - PICCOLE CASE PER VIVERE IN GRANDE
11:15	FRATELLI IN AFFARI
12:15	MASTERCHEF USA
13:00	SKY TG24 GIORNO
13:15	MASTERCHEF USA
14:15	MASTERCHEF AUSTRALIA
16:15	BUYING & SELLING
17:15	TINY HOUSE - PICCOLE CASE PER VIVERE IN GRANDE
18:15	FRATELLI IN AFFARI
19:15	AFFARI AL BUIO
20:15	AFFARI DI FAMIGLIA
21:10	FINALMENTE MAGGIORENNI
23:15	L'INIZIAZIONE
01:00	LA DONNA LUPO

Rai Sport

TV Locale

Rai Sport 1	
16:00	PALLAVOLO MASCHILE: CAMP. ITALIANO SUPERLEGA 2015/16 4A GIORN. RITORNO: CALZEDONIA VERONA - NINFA LATINA
17:45	SCHERMA: COPPA DEL MONDO 2016 - PROVA A SQUADRE SCIABOLA MASCHILE
19:00	TG SPORT
19:15	CALCIO: LEGA PRO
19:50	CALCIO: CAMP. ITALIANO LEGA PRO 2015/16 3A GIORN. RITORNO: CREMONESE - ALESSANDRIA
22:00	IL PROCESSO DEL LUNEDÌ - L'ISTRUTTORIA - RUBRICA
23:05	KICKBOXING: GLORY 25 UNDERCARD
23:50	VELA A VELA - RUBRICA
00:20	TG SPORT
00:30	CALCIO: LEGA PRO

TRC TRC'	
07:00	FRESCHI DI STAMPA
09:00	DETTO TRA NOI
12:30	CUCINIAMO
13:00	SETTE PIÙ
13:35	MO PENSA TE
14:00	IL TELEGIORNALE
14:30	METEO
15:00	IL TELEGIORNALE
15:30	ESSERE BENESSERE
16:00	DETTO TRA NOI
18:45	MO PENSA TE
19:00	TRC SPORT
19:15	TRC ECONOMIA
19:30	IL TELEGIORNALE
20:15	TRC ECONOMIA
20:30	IL TELEGIORNALE
21:00	TRC SPORT
21:15	ZONA D
23:00	TEMPI SUPPLEMENTARI



Satellite

Sky Cinema 1	
08:55	Lemony Snicket - Una serie di sfortunati eventi
10:50	Ma tu di che segno 6?
12:35	Italiano medio
14:20	Turner
16:55	I delitti del Barlume 3 - Speciale
17:15	Benvenuti al Sud
19:05	The Calling
21:00	Sky Cine News
21:10	Sei mai stata sulla luna?
23:10	Still Alice
00:55	Ci vediamo a casa

Sky Family	
08:15	Agente Cody Banks 2: Destinazione Londra
09:55	Tommy e il mulo parlante
11:30	Un amico molto speciale
12:55	Tartarughe Ninja
14:40	Monkey Kingdom
16:05	Missione 3-D: Game Over
17:30	Nanny McPhee - Tata Matilda
19:15	Papà, ho trovato un amico
21:00	Vicky il vichingo
22:35	Step Up 3
00:25	La tela di Carlotta

Sky Comedy	
07:30	Fun Size
09:00	Chicken Park
10:45	Svalvolati on the road
12:30	Matrimonio Per Sbaglio
14:05	Colpi di fortuna
15:50	Io speriamo che me la cavo
17:35	Torno a vivere da solo
19:20	Quel momento imbarazzante
21:00	Uno sbirro tutt'fare
23:00	In questo mondo di ladri
00:40	Lui è peggio di me
02:30	Matrimonio Per Sbaglio

Sky Max	
10:15	Hercules - Il guerriero
11:55	Sin City - Una donna per cui uccidere
13:40	3 Days To Kill
15:35	Oltre le linee nemiche
17:05	The interpreter
19:15	Bangkok Dangerous - Il codice dell'assassino
21:00	Film
22:55	X-Men - Giorni di un futuro passato
01:10	BW2 - Il libro segreto delle streghe: Blair Witch 2

Sky Sport 1	
17:00	Serie A
18:30	MondoGol
19:00	Serie B Remix Gr. 24
19:30	Serie A Remix Gr. 22
20:00	I Signori del Calcio
20:30	History Remix
21:00	Serie A
23:00	History Remix
23:30	Basket Room
00:00	Sky Magazine

Sky Sport 2	
16:30	Rugby: Internazionale
17:30	WWE Main Event
18:30	Icarus
19:00	WWE Experience
20:00	The Boat Show - Speciale
20:30	Sky Basket Prepartita
20:45	Basket: Serie A (diretta)
22:45	Basket Room (diretta)
23:15	NBA
01:15	Sky Magazine

Sky Sport 3	
14:15	Calcio Internazionale
16:00	Basket: Serie A
17:45	Serie A
18:00	Sky Motori
19:00	I Signori del Calcio
19:30	Icarus
20:00	Rugby: Internazionale
22:45	Calcio Internazionale
00:30	I Signori del Calcio
01:00	Serie B Remix Gr. 24

Fox Sports	
16:15	Calcio Internazionale
18:00	MondoGol
18:30	Liga Weekend
19:00	Bundesliga Weekend
19:30	FA Cup Weekend
20:00	House of Football (diretta)
21:00	UFC
23:00	House of Football
00:00	UFC Unleashed
01:30	Calcio Internazionale

RIGHI

arredamenti

SOLIERA
Via A. Toscanini, 11
Tel. 059.567777

PER INTERNI S.r.l.

MODENA
febal casa
Via Emilia Est, 1401/A
Tel. 059.280334

www.righiarredamentiperinterni.it

ABBIGLIAMENTO TEMPO LIBERO**SCONTI DAL 10% AL 50%****K-WAY A PARTIRE DA € 4.00****TUTE TRIACETATO E MICROFIBRA SCONTO 50%****(MASS, LEGEA, NIKE, ASICS E ADIDAS)****BOMBER SCONTI DAL 20% AL 50%****FELPE A PARTIRE DA € 10.00****GIACCONI SCONTO 50%****(NIKE, ADIDAS, LEGEA, MASS E ASICS)****RUNNING****SCARPE ASICS, MIZUNO E NIKE****DAL 20% AL 50%****ABBIGLIAMENTO ASICS TUTTO AL 50%****BASKET****NBA SCONTI DAL 10% AL 50%****SCARPE SCONTI DAL 20% AL 50%****CALCIO****SCARPE ADULTO E BAMBINO COLLEZIONE 2015/16,****CRISTIANO RONALDO E MESSI SCONTO 30%****SCARPE ADULTO SCONTI DAL 30% AL 50%****SCARPE BAMBINO A PARTIRE DA € 20.00****GUANTI PORTIERE SCONTI DAL 10% AL 50%****TUTE TRIACETATO A PARTIRE DA € 15.00****TUTE ALLENAMENTO A PARTIRE DA € 10.00****PAGHI 1 PRENDI 2****ZUCCOTTI, SCALDACOLLO, CALZAMAGLIE****MAGLIE DELLA SALUTE E INTIMO TECNICO****VOLLEY****SCONTI SCARPE DAL 20% AL 50%****SUPER OFFERTA****ASICS GEL-NETBURNER BALLISTIC € 119.00****ASICS GEL-ELITE €119.00 - ASICS GEL-SENSEI €129.00****MIZUNO WAVE LIGHTNING DA € 199.00****MIZUNO WAVE BOLT MID € 99.00****ARTICOLI DONNA****SCONTI DAL 30% AL 50%****SU JOMA, MIKASA, NIKE E ADIDAS**

TUTTO PER IL CALCIO, VOLLEY, BASKET E RUNNING
 VIA EMILIA OVEST 693 C/D - 41123 MODENA (MO) ITALIA
 TEL +39 059.331007 EMAIL: info@tuttocalciovolley.it