

**MALTEMPO** In città sfiorati i livelli di criticità: allagamenti in periferia e sulle tangenziali. Frane a Palagano

## Secchia in piena, torna la paura

Scuole chiuse anche oggi a Bastiglia e Sorbara. Sciacalli in azione: «Lasciate le case»

**Qr, da oggi  
Prima Pagina  
si trasforma  
e... prende vita**

di Giuseppe Leonelli

Cinque giorni fa Prima Pagina ha festeggiato 4 anni di vita. Abbiamo evitato i tradizionali auguri ai lettori per poterli fare oggi, regalando a tutti coloro che entreranno

nelle edicole o nei nostri

**ASCOLTA**



diano. Un regalo che coincide con la partenza di un nuovo servizio interattivo che accompagnerà d'ora in poi i nostri articoli. Da oggi ai servizi principali proposti verrà associato un codice Qr che - letto attraverso qualsiasi smartphone - rimanderà ad approfondimenti, video e anche all'ascolto degli stessi testi pubblicati sul cartaceo. Un'idea del tutto originale per un quotidiano. Un giornale che diventa così 'nuovo' ogni ora. Una sorta di 'zaino' da portare sotto braccio e che, attraverso gli aggiornamenti on line collegati ai Qr, si trasforma nell'arco della stessa giornata. Buona lettura dunque e... buona visione.



Due anni dall'alluvione torna la paura per la piena del Secchia: dopo una giornata carica di tensione, l'allarme è stato prorogato fino a questa notte, mentre le scuole resteranno chiuse a Bastiglia e Sorbara.



DA PAGINA 3 A PAGINA 8

IL QR CODE SUI NOSTRI ARTICOLI

**Fuori... Pagina in un clic**



NOVITA' A pagina 16

**LAMA MOCOGNO** In gravissime condizioni anche il 47enne proprietario dell'abitazione che è inagibile

## Esplode una casa, muore un operaio 48enne

Carlo Cancedda era dipendente di una ditta di trasporto gpl di Pieve di Cento



Stava provando a verificare che la cisterna di gpl appena riempita rifornisse i fornelletti della casa quando c'è stata una forte esplosione che ha parzialmente distrutto l'abitazione e ucciso Carlo Cancedda, 47enne dipendente di una ditta di trasporto gpl di Pieve di Cento, nel bolognese.

La tragedia è avvenuta ieri pomeriggio intorno alle 14.30 in via Cavergiumine al civico 16 a Lama Mocogno.

A PAGINA 28

**LA VIGNETTA DI PARIDE**



**LA PRESSA**

Paura ieri per il livello dei fiumi. Nella zona nord di Modena si temeva una nuova alluvione. Fortunatamente la piena è passata senza danni. Aipo in una nota spiega l'accaduto: «Abbiamo trattato con la delegazione sindacale delle nutrie».

Una nuova era per l'udito



**Invisibile  
con il massimo ascolto**

Grazie alla nanotecnologia Spice+ puoi finalmente sentire al massimo anche con dimensioni minime.

Avevamo una grande ambizione. Volevamo farti sentire meglio, utilizzando la tecnologia più avanzata senza che nessuno la notasse. Con la nanotecnologia Spice+ ci siamo riusciti, offrendoti risultati e soddisfazione immediati.

Una nuova era per l'udito!



Confortevole:  
si adatta al condotto  
uditivo in modo  
perfettamente naturale.

Condotto uditivo

**CHIAMA SUBITO PER UNA CONSULENZA GRATUITA!**

**MODENA**  
Via Agnini, 174  
Tel. 059 353563

**CASTELFRANCO**  
Via Don Roncagli, 82  
Tel. 059 353563

**CARPI**  
Viale Manzoni, 116  
Tel. 059 686625

**PAVULLO**  
Via Mercato, 74  
Tel. 059 353563

**REGGIO EMILIA**  
Viale Piave, 1  
Tel. 0522 453632

[info@tiascolto.eu](mailto:info@tiascolto.eu)  
[www.tiascolto.eu](http://www.tiascolto.eu)



**Ti Ascolto**  
STUDI AUDIOPROTESICI  
del Dr. Benincasa Daniele



# Una buona laurea non è solo un pezzo di carta



**Ti sei laureato da poco** con un'ottima votazione e sei residente a San Felice s/P., Finale Emilia o Camposanto? SANFELICE 1893 e il Lions Club Finale Emilia ti danno la possibilità di vincere una delle **5 borse di studio** da 800 euro destinate agli studenti più meritevoli nelle seguenti discipline: ambiente, economia, salute e cultura. Informati subito sui siti [www.sanfelicel1893.it](http://www.sanfelicel1893.it) o [www.lionsclubfinaleemilia.org](http://www.lionsclubfinaleemilia.org)

**Per iscriverti al bando hai tempo fino a venerdì 15 aprile 2016.**



È la banca che cerchi. Piccola ma forte.  
[www.sanfelicel1893.it](http://www.sanfelicel1893.it)



**SANFELICE 1893**  
BANCA POPOLARE





**MALTEMPO - NEL CAPOLUOGO** Il fiume arriva a pochi centimetri dai livelli di 10 metri, mentre il Panaro resta in pre-allerta

di GIANCARLO SCARPA

La criticità soltanto sfiorata, ma il livello di preoccupazione superato abbondantemente. Ancora una volta Modena fa i conti con l'acqua, con le piene dei fiumi che mettono a rischio il territorio come è successo due anni fa con l'erosione del Secchia a San Matteo. Stavolta non c'è stata nessuna «rotta», per fortuna, però in città non sono mancati i disagi a ridosso degli argini, sulle strade e a scuola.

L'allerta della Protezione civile di sabato pomeriggio è diventata concreta nella serata di domenica, quando le precipitazioni si sono intensificate e si sono unite al vento di Scirocco in montagna che ha fatto sciogliere le nevi del Cimone spingendo altra acqua a valle. E a dare problemi è stato il Secchia: mentre per il Panaro è rimasto solo (si fa per dire) il pre-allarme, per il fiume che nasce sull'Appennino reggiano è stato diramato l'allarme vero e proprio. Una circostanza che ha condotto alla progressiva chiusura dei ponti: il primo è stato il ponte Alto, già nel corso della notte, poi a seguire è toccato al ponte vecchio di Navicello, ponte dell'Uccellino e ponte su via Curtatona; quindi è stato il turno dello stop al traffico sulle vie Stradella, Cadiane e Dotta e per alcune ore via Martiniana. Contestualmente all'innalzamento dei livelli idrometrici dei due fiumi e dei canali minori è stata decisa da parte della Prefettura, dei Comuni e della Provincia l'attivazione della sala operativa, istituita al Centro unico di Protezione civile provinciale a Marzaglia, dove si è riunito il coordinamento dei soccorsi.

A Modena città già dalle note è iniziato il monitoraggio degli argini da parte di Protezione civile, presente con una trentina di persone, e tecnici

# Il Secchia fa paura: sfiorato il livello critico

Allagamenti sparsi da via Nonantolana a via Curtatona. Acqua sulle tangenziali

degli enti e delle istituzioni compreso Aipo: sotto controllo sono stati tenuti come detto Secchia e Panaro, oltre al Naviglio e al Tiepido e a corsi minori come cavo Archirola, cavo Argine, cavo Minutara. Le operazioni sulle sponde del nodo idraulico hanno visto il rinforzamento con sacchi di sabbia sugli argini e in alcune circostanze lungo il corso del Secchia, come all'altezza della per Campogalliano, dalle caditoie è stata aspirata l'acqua ed è stata fatta passare per le cosiddette «coronelle» per evitare possibili allagamenti sull'asfalto stesso. Al netto dell'efficienza degli operatori al lavoro è stata una lunga mattinata di tensione, inevitabilmente, perché i volumi si sono dimostrati elevati e l'apice è stato raggiunto all'ora di pranzo. Tra le 12 e le 13.30 in particolare è transitata la piena del Secchia; gli strumenti hanno restituito il raggiungimento di 9,75 metri come livello di colma. Cifra che si pone al di sotto del livello 3 - fissato a quota 10 metri e che rappresenta la soglia di criticità acuta - e che è tuttavia abbastanza per temere il fiume che ha incisa da parte della Prefettura, dei Comuni e della Provincia l'attivazione della sala operativa, istituita al Centro unico di Protezione civile provinciale a Marzaglia, dove si è riunito il coordinamento dei soccorsi.

**Protezione civile**  
Sacchi di sabbia sugli argini e aspiramenti con le «coronelle» per evitare fuoriuscite in strada

**Infiltrazioni**  
Sopralluoghi nei garage mentre all'istituto Guarini ci sono state infiltrazioni dall'alto

**Ore di tensione**  
Dalla notte attivato il Coda Marzaglia, corsi d'acqua a lungo monitorati. La piena passata alle 13

La piena è passata alle 13 fine continuata la corsa verso i territori a nord del capoluogo alle 14. Tirando così un sospiro di sollievo, a Modena città perlomeno. «Rotte» lungo gli argini, come si diceva, non ce ne sono state e l'incubo dell'alluvione del gennaio 2014 è stato scacciato. Non sono però mancati i consueti e problematici allagamenti: disagi sono stati riscontrati lungo via Nonantolana, in via Curtatona, via dalla Chiesa, sulla Nuova Estense all'altezza di Cantone di Mugnano, in tangenziale verso le uscite 17-18 tanto che una corsia è stata chiusa ai veicoli e in località San Pancrazio. Diversi cittadini hanno subito infiltrazioni nei garage sotterranei e nei piani terra delle abitazioni; proprio nelle interessate la polizia municipale è passata in mattinata avvertendo i residenti di liberare gli scantinati. A Modena, a differenza di altri territori come Bomporto e Bastiglia (si veda pagina 4), non sono state evacuate né scuole né strutture pubbliche anche se alcuni istituti hanno subito infiltrazioni dal tetto come nella scuola superiore Guarini di viale Corrassori: si è «rimediato» con i secchi nei corridoi. Per chiudere, ecco gli immancabili rallentamenti alla circolazione: sulla tangenziale prima citata, sulla Nazionale per Carpi e in autostrada in prossimità dei caselli di Modena nord e sud (A1) e Campogalliano (A22).



**LA PIENA IN TEMPO REALE**  
Qui, con il tuo smartphone, puoi visionare il sistema di monitoraggio Arpa con l'aggiornamento dei livelli dei fiumi in tempo reale. Nel resto della pagina, nelle fotografie di Carlo Foschi, alcune immagini della situazione ieri mattina all'altezza dei ponti su Secchia e Panaro: come si vede in alto, anche le case sono state interessate



particolare è transitata la piena del Secchia; gli strumenti hanno restituito il raggiungimento di 9,75 metri come livello di colma. Cifra che si pone al di sotto del livello 3 - fissato a quota 10 metri e che rappresenta la soglia di criticità acuta - e che è tuttavia abbastanza per temere il fiume che ha incisa da parte della Prefettura, dei Comuni e della Provincia l'attivazione della sala operativa, istituita al Centro unico di Protezione civile provinciale a Marzaglia, dove si è riunito il coordinamento dei soccorsi.

La piena è passata alle 13 fine continuata la corsa verso i territori a nord del capoluogo alle 14. Tirando così un sospiro di sollievo, a Modena città perlomeno. «Rotte» lungo gli argini, come si diceva, non ce ne sono state e l'incubo dell'alluvione del gennaio 2014 è stato scacciato. Non sono però mancati i consueti e problematici allagamenti: disagi sono stati riscontrati lungo via Nonantolana, in via Curtatona, via dalla Chiesa, sulla Nuova Estense all'altezza di Cantone di Mugnano, in tangenziale verso le uscite 17-18 tanto che una corsia è stata chiusa ai veicoli e in località San Pancrazio. Diversi cittadini hanno subito infiltrazioni nei garage sotterranei e nei piani terra delle abitazioni; proprio nelle interessate la polizia municipale è passata in mattinata avvertendo i residenti di liberare gli scantinati. A Modena, a differenza di altri territori come Bomporto e Bastiglia (si veda pagina 4), non sono state evacuate né scuole né strutture pubbliche anche se alcuni istituti hanno subito infiltrazioni dal tetto come nella scuola superiore Guarini di viale Corrassori: si è «rimediato» con i secchi nei corridoi. Per chiudere, ecco gli immancabili rallentamenti alla circolazione: sulla tangenziale prima citata, sulla Nazionale per Carpi e in autostrada in prossimità dei caselli di Modena nord e sud (A1) e Campogalliano (A22).

La piena è passata alle 13 fine continuata la corsa verso i territori a nord del capoluogo alle 14. Tirando così un sospiro di sollievo, a Modena città perlomeno. «Rotte» lungo gli argini, come si diceva, non ce ne sono state e l'incubo dell'alluvione del gennaio 2014 è stato scacciato. Non sono però mancati i consueti e problematici allagamenti: disagi sono stati riscontrati lungo via Nonantolana, in via Curtatona, via dalla Chiesa, sulla Nuova Estense all'altezza di Cantone di Mugnano, in tangenziale verso le uscite 17-18 tanto che una corsia è stata chiusa ai veicoli e in località San Pancrazio. Diversi cittadini hanno subito infiltrazioni nei garage sotterranei e nei piani terra delle abitazioni; proprio nelle interessate la polizia municipale è passata in mattinata avvertendo i residenti di liberare gli scantinati. A Modena, a differenza di altri territori come Bomporto e Bastiglia (si veda pagina 4), non sono state evacuate né scuole né strutture pubbliche anche se alcuni istituti hanno subito infiltrazioni dal tetto come nella scuola superiore Guarini di viale Corrassori: si è «rimediato» con i secchi nei corridoi. Per chiudere, ecco gli immancabili rallentamenti alla circolazione: sulla tangenziale prima citata, sulla Nazionale per Carpi e in autostrada in prossimità dei caselli di Modena nord e sud (A1) e Campogalliano (A22).

La piena è passata alle 13 fine continuata la corsa verso i territori a nord del capoluogo alle 14. Tirando così un sospiro di sollievo, a Modena città perlomeno. «Rotte» lungo gli argini, come si diceva, non ce ne sono state e l'incubo dell'alluvione del gennaio 2014 è stato scacciato. Non sono però mancati i consueti e problematici allagamenti: disagi sono stati riscontrati lungo via Nonantolana, in via Curtatona, via dalla Chiesa, sulla Nuova Estense all'altezza di Cantone di Mugnano, in tangenziale verso le uscite 17-18 tanto che una corsia è stata chiusa ai veicoli e in località San Pancrazio. Diversi cittadini hanno subito infiltrazioni nei garage sotterranei e nei piani terra delle abitazioni; proprio nelle interessate la polizia municipale è passata in mattinata avvertendo i residenti di liberare gli scantinati. A Modena, a differenza di altri territori come Bomporto e Bastiglia (si veda pagina 4), non sono state evacuate né scuole né strutture pubbliche anche se alcuni istituti hanno subito infiltrazioni dal tetto come nella scuola superiore Guarini di viale Corrassori: si è «rimediato» con i secchi nei corridoi. Per chiudere, ecco gli immancabili rallentamenti alla circolazione: sulla tangenziale prima citata, sulla Nazionale per Carpi e in autostrada in prossimità dei caselli di Modena nord e sud (A1) e Campogalliano (A22).





# MALTEMPO - IN PROVINCIA La piena è passata ieri pomeriggio: chiusi molti ponti sul Secchia Bastiglia e Bomporto, un altro giorno di tensione Stato di allarme e scuole chiuse anche oggi

di LUCA GARDINALE

Che non sarebbe stata una giornata tranquilla lo si era capito già da domenica sera, con le piogge senza sosta e la previsione di chiudere diversi ponti. A rendere tutto più preoccupante sono stati i messaggi - una precauzione quasi obbligata, visti i precedenti - arrivati ieri mattina dai sindaci Silvestri e Borghi: «Chi può stia ai piani alti», soprattutto a Bastiglia e Sorbara. Perché a due anni e quaranta giorni dall'alluvione che ha messo in ginocchio l'area compresa tra Bastiglia e Bomporto, era logico che la piena avrebbe fatto paura soprattutto in quell'area. E così come successo nel 2014, ieri a destare più preoccupazione è stato il fiume Secchia - un po' meno il Panaro, rimasto comunque sotto stretta osservazione per tutto il giorno - riempito dalle piogge e dalle temperature alte che nei giorni scorsi hanno fatto sciogliere la neve in montagna.

## Fase uno: scuole e ponti chiusi

Una situazione che ieri mattina ha portato ad attivare la fase di allarme nei territori più a rischio, ovvero - oltre a Modena - quelli di Soliera, Carpi, Bastiglia, Campogalliano e Bomporto. Per quanto riguarda le scuole, ieri mattina sono rimaste chiuse quelle di Bomporto, Bastiglia e Sozzigalli di Soliera, mentre nel



pomeriggio sono state chiuse anche quelle di San Prospero. Chiusura graduale anche per i ponti sui due fiumi nella zona a nord di Modena: quello dell'Uccellino, nel territorio di Soliera, era già stato chiuso nella notte, mentre poco prima delle 14 la stessa decisione è stata presa per il ponte sul Panaro a Bomporto. Chiusi anche ponte Motta a Cavezzo, il ponte vecchio di Finale Emilia sulla strada provinciale 10 e quello di Cà Bianca. All'19, invece, è stato interrotto il tran-



sito sul ponte di San Martino Secchia, nel territorio di Carpi.

## L'arrivo della piena

Una giornata di grande tensione, insomma, anche se la situazione è stata monitorata senza sosta e sono rimasti in funzione i Centri operativi dei Comuni: oltre che a Bastiglia e Bomporto,

man mano che passava la piena, sono stati aperti anche quelli di San Prospero, Cavezzo, San Possidonio e Finale. Per quanto riguarda la piena del Secchia, il passaggio è stato registrato intorno alle 17 nella zona di ponte Bacchello, a Soliera. La situazione è lentamente migliorata, ma lo stato di allarme è stato prorogato per tutta la giornata di oggi.

Giornata di intenso lavoro, quindi, per gli oltre 200 volontari della Protezione civile che dalla notte tra domenica e lunedì stanno assicurando la vigilanza 'h24' sugli argini dei due fiumi. «Un servizio prezioso - sottolinea il presidente della Provincia Gian Carlo Muzzarelli - che riusciamo a mettere in campo grazie all'impegno di centinaia di volontari, che ringrazio ancora una volta per lo spirito e la competenza dimostrati nello svolgere questa attività a tutela della comunità».

## Scuole chiuse anche oggi

Per quanto riguarda la giornata di oggi, è stato dunque esteso fino alle 24 lo stato di allerta, mentre a rimanere chiuse saranno le scuole di Bastiglia e di Sorbara di Bomporto, mentre resteranno aperte quelle di Bomporto capoluogo e della frazione di Solara.



GUARDA



PAURA

Sopra, a sinistra e a destra, nelle foto di Carlo Foschi, la situazione ieri a Bastiglia e Bomporto, poco prima del passaggio della piena. In alto, il Qr per verificare sul sito internet di Prima Pagina la situazione dei fiumi

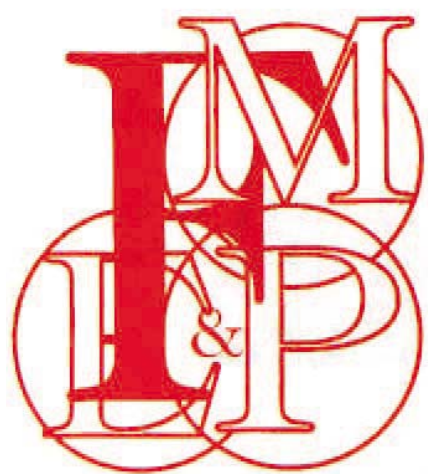

**AUTOFFICINA**  
**FERRARI**  
SNC di Ferrari Marco, Paolo & C.

- MECCANICA
- DIAGNOSI ELETTRONICA
- GOMMISTA
- ELETTRAUTO
- CLIMATIZZATORI
- REVISIONI AUTO E MOTO

AUTORIZZATA



Piaggio  
Veicoli Commerciali

SCONTI PER CLIENTI  
BANCOPOSTA

Le nostre occasioni dell'usato su Autoscout24

Via Bellaria, 185 (Nuova Estense) - Vaciglio (MO)

Tel. Off. 059 460110 - Tel. Revisioni 059 461090 - Fax 059 460593 059 461633

www.autofficinaferrari.it - autofficina.ferrari@email.it





**SCIACALLAGGIO** Mentre nella palestra comunale sono pronti i posti letto

## Chiamate false a Carpi e Soliera: 'Il Secchia ha rotto l'argine, andate via'

**G** iornata difficile per la piena del Secchia anche nella zona di Soliera e Carpi, dove nel pomeriggio ci sono stati diversi incontri al Centro operativo comunale per fare il punto della situazione. E proprio per aiutare i cittadini che per motivi di precauzione sono impossibilitati a recarsi ai piani alti delle loro abitazioni, il Comune di Carpi ha messo a disposizione alcuni posti letto presso una palestra comunale appositamente attrezzata (per chi fosse interessato, il numero da chiamare è lo 059 649125).

presunta rottura degli argini del Secchia a Villanova. «Si raccomanda di diffidare sia al telefono che alla porta di soggetti non chiaramente riconoscibili come incaricati co-



### Telefonate false

E sempre da Carpi ieri è arrivata una segnalazione inquietante: alcuni cittadini del territorio comunale e di quelli di Soliera hanno ricevuto delle telefonate false in cui si invitava a lasciare l'abitazione per una

munali o delle forze dell'ordine - è l'avvertimento dell'amministrazione comunale ai residenti - e di segnalare episodi equivoci al numero 059 649555 della polizia municipale».

### E a Concordia un albero crolla sulla carreggiata di via Chiaviche

**P** aura per il maltempo anche a Concordia, dove domenica sera, a causa della pioggia e del forte vento, un albero è crollato sulla carreggiata in via Chiaviche. Sul posto è intervenuto immediatamente un agente della polizia municipale fuori servizio, che azionando gli abbaglianti ha segnalato l'interruzione della strada per evitare che le auto in arrivo potessero scontrarsi contro il

tronco, data la scarsa visibilità, attendendo l'arrivo dei vigili del fuoco di Mirandola. L'albero occupava infatti tutta la carreggiata di via Chiaviche, la via che fiancheggia l'argine del Secchia, e avrebbe potuto provocare incidenti. Arrivati sul posto, i vigili del fuoco hanno segato il tronco e liberato così la strada, ripristinando la normale viabilità e la sicurezza della via.



## Nuovo Complesso Residenziale VIA BELLI-MODENA

Spazi dove vivere al meglio e realizzare il vostro sogno di "casa"



**cooperativa muratori di San Felice sul Panaro**

Tipologie con due, tre camere e due attici.

Tutti gli appartamenti sono provvisti di terrazzo.

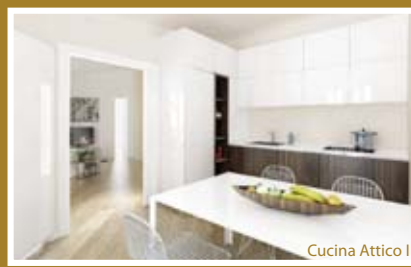
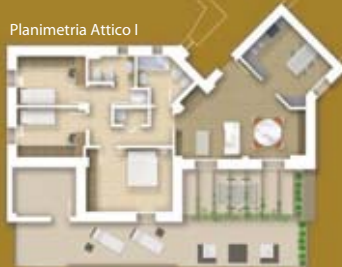

Cooperativa Muratori di San Felice sul Panaro propone in posizione verde e tranquilla la vendita di residenze che ottimizzando gli spazi e le distribuzioni rispondono alle esigenze dell'abitare contemporaneo.



tel. 0535.81728  
mail info@coopsanfel.com  
web www.coopsanfel.it



**NUOVA AGEVOLAZIONE FISCALE DETRAZIONE IVA SU PREZZO ACQUISTO**

Acquista direttamente dal costruttore. Chiama per un appuntamento senza impegno.



# CAF Italia

CENTRO DI ASSISTENZA FISCALE

Servizio offerto da:  
**fna**  
consul  
Emilia Romagna

Il nostro CAF è assicurato a tutela dei contribuenti

Siamo autorizzati dall'Ag. delle Entrate e iscritti all'albo dei CAF n. 00066

Siamo uno dei Caf più rappresentativi di Modena e Provincia

▶▶ info e prenotazioni: ◀◀  
**Tel. 059 48 24 841**  
**Cell. 331 69 32 422**  
▶▶ info e prenotazione web: ◀◀  
[cafitiamodena@fnaemiliaromagna.it](mailto:cafitiamodena@fnaemiliaromagna.it)  
[www.fnaemiliaromagna.it](http://www.fnaemiliaromagna.it)

IL TUO **730** DA NOI A SOLI

**€ 25**

**ISEE GRATUITO**

▶▶ siamo in: ◀◀  
**Via Pelusia, 105**  
**Modena**

Non è richiesta nessuna iscrizione

Per evitare code passa subito a firmare la delega per il Modello 730





**DANNI** Alcune immagini dei fossi fuoriusciti a Palagano. La foto centrale è l'invasione della strada dall'acqua del fosso Fogarola nella notte tra domenica e lunedì. Altre foto ritraggono lo sgretolamento delle sedi stradali che hanno provocato la chiusura di alcune vie. Le due foto in basso mostrano le situazioni di criticità a Fiorano

**MALTEMPO - IN PROVINCIA** Il Comune maggiormente colpito in Appennino. Lavori non-stop dalle 2 di ieri

## Frane, fossi che invadono strade e vie chiuse: «A Palagano è un bollettino di guerra»

PALAGANO

È un bollettino di guerra quello che arriva dopo l'ondata di maltempo dal Comune di Palagano. Mentre il resto dell'Appennino non ha riportato criticità, nemmeno sulle frane pre-esistenti e anzi nell'Alto Frignano è stata accolta con grande entusiasmo la neve, a Palagano la situazione è stata ed è ancora piuttosto complicata.

La pioggia ha causato smottamenti, devastato strade e ha visto la fuoriuscita dei torrenti.

Sono state chiuse al transito con ordinanza sindacale via Il Ponte località La Penna di Savoniero, via Palazzo Pierotti nel capoluogo che è in fase di ripristino e via Casa Lepre con una frana che ha distrutto la strada.

Sono diversi i fossi che sono fuoriusciti quello di Riolo, di Ghiavardi, di Fogarola che ha invaso la carreggiata intera, fosso a La Penna e quello di Cà



di Locco a Costrignano. «Siamo operativi con il Coc da domenica sera quando il primo a fuoriuscire è stato quello di Fogarola - spiega il sindaco

Fabio Braglia - Dalle 2 di notte siamo stati fuori con squadre di operai con terne, scavatori e volontari con trattori. La situazione è critica e continua-

no ad arrivarci segnalazioni. Una volta fatto il punto su tutti i disagi faremo la conta dei danni».

(Michela Rastelli)



**DISTRETTO CERAMICO** La pioggia ha portato ghiaia e detriti in strada

## Situazione sotto controllo, solo a Fiorano qualche criticità con il torrente in via Chianca

FIORANO

Il maltempo non ha procurato particolari disagi nel Distretto ceramico tra i Comuni di Sassuolo, Formigine, Maranello e Fiorano.

Alcune criticità, ma ripristinate in breve tempo, si sono verificate a Fiorano dove nella notte

tra domenica e ieri si è svolto il presidio serale da parte di due pattuglie degli alpini e del gruppo di Protezione civile.

Ieri mattina, invece, via

del Cappellano è stata invasa da ghiaia di un cantiere privato che la pioggia ha disseminato sulla strada e in via Chianca, il torrente ha invaso la strada anche qui ghiaia sulla carreggiata.

Prosegue insomma la fase di controllo del territorio ma in generale nella zona pedemontana la situazione è abbastanza tranquilla e la pioggia si è attenuata in modo da ripristinare anche le poche situazioni critiche che si erano create.

**In via Chianca, il torrente esondato ha allagato la strada: pericolo per la presenza di detriti nella carreggiata**





MALTEMPO - IL PUNTO L'esperto Lombroso: «Acqua sottostimata a causa dello Scirocco a 72 km/h»

# In provincia caduti 120 millimetri in 48 ore

## «Allerta prolungata fino a domani sera»

Oltre 70 millimetri di pioggia negli ultimi tre giorni: ecco la causa del pericoloso ingrossamento dei fiumi, Secchia in primis, sommata all'acqua arrivata dall'Appennino dopo che domenica le vette sono state "riscaldate" dal vento Scirocco.

«E' stato un febbraio con piogge record - ha detto Luca Lombroso dell'Osservatorio geofisico del dipartimento di Ingegneria dell'Università - tanto che da mese invernale è diventato autunnale». Nelle ultime 72 ore a Modena città il pluviometro della stazione sul torrione orientale del Palazzo ducale ha raccolto complessivamente 70.9 millimetri; mentre 120 in tutta la provincia sono stati i millimetri caduti nelle ultime 48 ore. «Una pioggia - prosegue Lombroso - certo abbondante, anche se non da record, probabilmente sottostimata per l'effetto del forte dello Scirocco con raffiche a 72 km/h che ha reso la pioggia quasi orizzontale». Con le precipitazioni di queste ore le piogge mensili a Modena assommano a 178.4 millimetri.

«Già nel 2015 - ha continuato - registrammo il record di precipitazioni per febbraio con 168.4 millimetri ma quest'anno, complice anche un giorno in più a disposizione per l'anno bisestile, sono addirittura maggiori, 178.4. Archiviamo



AI LAGHETTI Nella foto si vede la forza dell'acqua a Campogalliano ieri pomeriggio: il Secchia è esondato nei campi ma senza creare gravi danni

comunque questo come il mese di febbraio più piovoso di sempre». E ragionando ad ampio raggio ha osservato che «è singolare e fa riflettere che sia il 2015 sia il 2016 abbiano visto un mese di gennaio piuttosto avaro di precipitazioni, per poi passare d'un colpo da situazione di siccità a situazioni di quasi rischio alluvione».

La previsione. Il ciclone Zisi che comportato queste precipitazioni va esaurendo i suoi effetti e tra oggi e domani si avranno anche spazi di sole, con aria fresca al mattino e temperature non certo invernali di giorno, con massime che po-

tranno spingersi attorno ai 15 gradi: lo assicurano i meteorologi. Un'altra perturbazione, veloce e con nevicate in montagna oltre i 1000 metri, transiterà giovedì e, quindi, nel fine settimana si può ipotizzare un nuovo peggioramento più marcato. Intanto la Protezione civile, alla luce dell'ingrossamento dei fiumi e del rischio per le opere idrauliche, mantiene alta la guardia prolungando l'allerta di preallarme per criticità idraulica fino alla mezzanotte di domani, dunque per altre 24 ore a partire da stasera. Non manca infine il rischio di

smottamenti, in Appennino soprattutto.

(Giancarlo Scarpa)

### GUARDA



PROTEZIONE CIVILE/1 Da Marzaglia: «Rotta imprevedibile»

## La responsabile Nicolini: «Non farsi prendere dal panico»

Gli occhi sui monitor e le mani sui telefonini per coordinare la situazione. C'è anche Rita Nicolini, responsabile provinciale della Protezione civile, ai vertici della macchina logistica del Centro operativo e unificato di Marzaglia che sta seguendo la piena dei fiumi di questi giorni.

«La situazione è in una fase di allarme - ha detto ieri mattina - perché sono previsti livelli molto alti che transiteranno all'interno del fiume Secchia: dunque il monitoraggio da parte delle istituzioni e delle strutture operative è massimo ed è attivo già da ieri sera (domenica per chi legge, ndr). Ci sono volontari, Comune, Aipo e Regione che stanno presidiando l'intero sistema e la collaborazione da parte dei cittadini consiste nell'ascoltare e nell'attendere le comuni-

cazioni e nel rivolgersi al Coc comunale in caso di necessità o emergenze. Sottolineo che non c'è alcun bisogno di entrare nel panico e non bisogna mettersi in pericolo, utilizzando per esempio un ponte o un sottopasso chiuso».

In questo momento, ha aggiunto Nicolini che è alla guida di una sessantina di volontari in provincia, «stiamo lavorando in una fase preventiva per cercare di migliorare al massimo la comunicazione e il sistema di controllo. La rotta degli argini purtroppo è imprevedibile, può avvenire con una piena grossa come quella di questi giorni così come può verificarsi con una piena di livello inferiore come è accaduto due anni fa. L'importante è avere sotto controllo il sistema delle arginature per poter intervenire in tempi rapidi».

PROTEZIONE CIVILE/2 L'assessore regionale: «Grazie ai 150 volontari in servizio»

## «La manutenzione degli argini ha funzionato»

Gazzolo: «L'acqua è defluita in modo scorrevole nonostante la piena consistente»

«Gli interventi di manutenzione straordinaria di taglio della vegetazione in alveo nel Modenese hanno confermato oggi tutta la loro utilità ed efficacia». Lo ha detto l'assessore regionale alla Difesa del suolo Paola Gazzolo commentando gli interventi lungo gli argini dei fiumi dal Bolognese verso est.

«Malgrado la piena consistente - ha precisato -, hanno permesso infatti di mantenere il livello dell'acqua più basso e di

farla defluire in modo più scorrevole. In ogni caso manteniamo alta la vigilanza e aspettiamo di vedere l'evoluzione della piena che è ancora in atto. Intanto voglio ringraziare i 150 volontari di Protezione civile che anche stavolta sono intervenuti con la consueta disponibilità e velocità». Nel dettaglio per seguire le emergenze sono al lavoro in Emilia occidentale: si tratta di 31 squadre distribuite tra Piacenza, Parma, Reggio, Modena e Bologna.

## Favorire gli investimenti per rilanciare l'economia



Enrico Malagoli

Crescita, rappresentanza, politiche fiscali e scelte urbanistiche: è uno sguardo a tutto campo quello proposto da Enrico Malagoli: «Qualche segnale di ripresa sembrava di vederlo, ma devo dire che l'inizio dell'anno presenta ancora non poche difficoltà per le piccole e medie imprese». Malagoli è infatti, con il fratello Gabriele, a capo dell'impresa di famiglia, la Malagoli Aldebrando, fondata dal padre nel 1961, specializzata nel settore della lavorazione e deformazione a freddo della lamiera. È anche coordinatore della sede modenese di Confimi Emilia, e in quanto tale ha una visione complessiva dell'industria e dell'economia locale. «I macro segnali di cui ci parlano i TG, come il ribasso del petrolio, la crisi delle borse, hanno ripercussioni giù giù fino alle nostre piccole e medie imprese manifatturiere: le banche sono sempre più guardinghe, le tasse non accennano a diminuire, e ciò finisce per tradursi in un grosso freno agli investimenti».

Un elemento che continua a distinguere le nostre Pmi è, a parere di Malagoli, il sistema a rete che caratterizza da sempre i nostri distretti: «Il nostro territorio continua a essere percepito come una grande 'fabbrica diffusa', e ciò è un enorme valore aggiunto, e allora io credo che questo concetto vada applicato a diversi livelli: noi di Confimi, ad esempio, abbiamo dato vita a un'unica associazione di livello regionale. Credo che anche per questo sia ora più che mai necessario che le nostre imprese trovino rappresentanza adeguata nelle istituzioni che partecipano al governo della politica industriale a livello locale: un'associazione come la nostra, che rappresenta le Pmi, cioè la tipologia maggiormente presente in regione e nel paese, deve essere presente là dove oggi siedono soltanto rappresentanti della categoria artigiana e della grande industria». «Soltanto così - conclude Malagoli - sarà possibile dare gambe a una molteplicità di iniziative rispetto alle quali noi ci siamo già impegnati direttamente. Mi riferisco, solo per fare due esempi, al tema della riqualificazione urbana: sia a Modena Est sia a Modena Ovest abbiamo presentato proposte che aspettano solo di essere approfondite; altro esempio, il tema dei rifiuti, rispetto al quale siamo intervenuti in più occasioni, sottolineando un dato che a me pare di una chiarezza elementare: le recenti decisioni prese da Comune e Hera in merito alla raccolta nei villaggi artigiani comportano per noi maggiori obblighi, a fronte di un costante aumento della tariffa. Se questo è un servizio, vorremmo valutarlo e verificare se la tariffa è adeguata o meno. Ma se questa possibilità non ci è data, allora si dichiari esplicitamente che la TARI è una tassa, e non ci si nasconda dietro un dito».

## Il Gruppo Giovani Confimi incontra la ricerca



Antonio Mascolo

Ricerca e sviluppo. Facile a dirsi, un po' meno a farsi. Per questo il Gruppo Giovani Imprenditori di Confimi Modena è da tempo impegnato per creare occasioni di incontro fra il mondo della ricerca e quello dell'impresa.

«Abbiamo avviato da tempo il Progetto scuola, che ci vede partner dell'Istituto Corni di Modena dove incontriamo i ragazzi e cerchiamo di trasmettere loro l'entusiasmo del fare impresa». Così Antonio Mascolo, Presidente dei giovani Confimi e titolare di Elettrogalvanica Modenese, azienda specializzata nella zincatura di metalli e nella lavorazione di metalli industriali. «Ora stiamo varando una nuova iniziativa, che consiste in un ciclo di conferenze, e che nasce dalla collaborazione con l'Università di Modena e Reggio Emilia cui va il nostro sentito ringraziamento, così come ringraziamo tutti i partner che ci hanno sostenuto».

Gli fa eco Daniel Rozenek di TekApp, azienda attiva nell'erogazione di servizi informatici: «Si parla tanto, e con ragione, di fuga dei

cervelli. Questa iniziativa si pone l'obiettivo di favorire quanto più possibile l'incontro fra impresa e ricerca, in modo che i giovani ricercatori abbiano maggiore conoscenza di ciò che esiste in ambito aziendale, e magari si riesca insieme ad avviare ulteriori iniziative anche su un piano pratico».

«Siamo particolarmente orgogliosi - dichiara il presidente Mascolo - di presentare testimonianze che vengono dalle eccellenze nel campo della ricerca applicata».

Le conferenze saranno ospitate presso l'auditorium di Confimi, in via Pasolini 15. Si parte il 3 marzo quando si parlerà di Supercomputer; a seguire, il 10 marzo, il tema sarà Big Data; il 17 marzo sarà la volta delle Nanotecnologie, il 31 marzo si parlerà di Sistemi intelligenti; l'iniziativa proseguirà il 7 aprile con all'ordine del giorno l'Edilizia innovativa. La conferenza conclusiva avrà luogo il 14 aprile e verterà su Il futuro di Internet.



Daniel Rozenek



Offerta valida su Fiesta Plus 3 porte 1.0 EcoBoost 100CV e EcoSport Plus 1.0 EcoBoost 125CV fino al 29/02/2016 a fronte di rottamazione o permuta di una vettura immatricolata entro il 31/12/2005 e posseduta da almeno 6 mesi. Solo per vetture in stock presso i Ford Partner aderenti all'iniziativa. Prezzo raccomandato dalla Ford Italia S.p.A. IPT e contributo per lo smaltimento pneumatici esclusi. Esempio di finanziamento per Ford Fiesta Plus 3 porte 1.0 100 CV a € 9.950. Anticipo zero (grazie al contributo dei Ford Partner), 36 quote da € 174,05, escluse spese incasso. Rid € 3,00, più quota finale denominata VFG pari a € 5.457,50, importo totale del credito di € 10.782,38 comprensivo dei servizi facoltativi Guida Protetta, Assicurazione vita, Invalidità e disoccupazione. Totale da rimborsare € 11.831,30. Spese gestione pratica € 300. Imposta di bollo in misura di legge all'interno della prima quota mensile. TAN 3,95%, TAEG 5,94%. Salvo approvazione FCE Bank plc. Condizioni e termini nella brochure informativa disponibile presso il Ford Partner o su [www.fordcredit.it](http://www.fordcredit.it). Le immagini possono contenere accessori a pagamento. Messaggio pubblicitario con finalità promozionale. L'extra bonus di € 250 per l'acquisto di Fiesta EcoBoost e EcoSport EcoBoost è applicabile a tutti i clienti che faranno una prova su strada su Fiesta o EcoSport manifesteranno il consenso al trattamento dei propri dati personali per finalità di marketing e attività di profilazione. **Fiesta: consumi da 3,2 a 7,1 litri/100 km (ciclo misto); emissioni CO2 da 82 a 122 g/km. EcoSport: consumi da 4,4 a 6,3 litri/100 km (ciclo misto); emissioni CO2 da 115 a 149 g/km.**

# Love THE ROAD again



FORD ECOSPORT ECOBOOST  
**€ 14.950**  
 GRAZIE AGLI ECOINCENTIVI FORD



FORD FIESTA ECOBOOST  
**€ 9.950**  
 GRAZIE AGLI ECOINCENTIVI FORD

RISCOPRI LA PASSIONE PER LA GUIDA.  
**€ 250 DI EXTRA BONUS SE FAI UN TEST DRIVE.**  
 E IN PIÙ CON IDEA FORD ANTICIPO ZERO, TAN 3,95% TAEG 5,94%



[ford.it](http://ford.it)

# Sasocar

UNICA CONCESSIONARIA FORD PER MODENA E PROVINCIA

**MODENA**  
 Show Room, Servizio e Ricambi  
 Via Emilia Est, 1570 - (Loc. Fossalta)  
 Tel 059/2863911

**SASSUOLO**  
 Show Room, Servizio e Ricambi  
 Via Circonvallazione N/E, 74/76  
 Tel 0536/801488

Servizio: Via S. Tommaso, 5  
 Tel. 0536/801358  
 Ricambi: Via Circonvallazione N/E, 78  
 Tel. 0536/802125

**CARPI**  
 Show Room  
 Via Lama di Quartirolo Interna, 22  
 Tel 059/640891

**FINALE EMILIA**  
 Show Room, Servizio e Ricambi  
 Via Napoli, 2  
 Tel. 0535/1948003

[postmaster@sascar.gbsnet.it](mailto:postmaster@sascar.gbsnet.it)



<https://www.facebook.com/FordSascar>



**INCENDIO** I vigili del fuoco al lavoro per quasi 7 ore. Fiamme dolose al primo piano e nell'archivio

## Holiday inn senza pace: doppio rogo nella notte E la polizia trova due senzatetto che dormono

Fiamme al primo piano; e fiamme nella zona interrata, destinata agli archivi. È un duplice incendio di carattere probabilmente doloso quello avvenuto ieri all'alba all'ex «Holiday inn», zona Tre olmi. Sul posto i vigili del fuoco e la polizia di Stato.

La chiamata al 115 è arrivata intorno alle 5: una colonna di fumo veniva segnalata dai clienti della vicina area di servizio provenire dall'albergo abbandonato a pochi passi dall'autostrada del sole, chiuso dal 2013 e più volte qualificato come preda di sbandati e ladri tanto da diventare un luogo di degrado urbano. Sul posto si sono così precipitati i mezzi dei pompieri che hanno riscontrato che le fiamme provenivano come detto da due punti: dalle stanze al primo piano e dall'area al piano interrato, sotto il ristorante, che ospitava un archivio cartaceo (andato naturalmente in cenere). Hanno quindi preso il via le operazioni di spegnimento mentre è stata allertata la questura che ha inviato una pattuglia della squadra Volante.

I pompieri hanno lavorato quasi 7 ore per aver ragione delle fiamme per via della dif-



**FUMO** L'esterno della struttura, ex Holiday inn, come appariva ieri pomeriggio dopo l'intervento dei pompieri per l'incendio

ficoltà ad agire in condizioni di sicurezza. L'ex hotel, una struttura che ai tempi eccelleva nel panorama ricettivo modenese, si presentava infatti come un edificio in balia di senzatetto che qui dentro dormono e fanno chissà cos'altro: le stanze, racconta chi è intervenuto, oltre a essere state svuotate degli oggetti di valore (perfino i cavi di rame sono stati razzati) sono diventate

un luogo franco per trovare riparo e per bivaccare come fanno gli homeless. O peggio ancora. Chiaramente senza rispetto delle norme igienico-sanitarie, come i rifiuti sparsi in giro dimostrerebbero.

Due sono gli uomini rintracciati ieri notte nell'edificio di otto piani: uno dormiva al sesto, e non si era accorto del rogo, l'altro è stato individuato nelle vicinanze. Si sta cercando adesso di appurare se l'incendio sia effettivamente di

natura dolosa: bisogna prima verificare che la scintilla non sia nata dai macchinari al piano interrato o se sia stata accidentale, magari per il mozzicone di una sigaretta. Ma il fatto che il fuoco sia divampato in due punti distinti lascia ipotizzare agli inquirenti che dietro l'accaduto ci possa essere una mano umana. Quali possano essere le ragioni, eventuali o meno, è tutto da chiarire.

(Giancarlo Scarpa)



**SINTONIA** Da sinistra il comandante Berna Nasca e il provveditore Menabue

**ACCERTAMENTI** Intesa col Provveditorato

## La polstrada controllerà i bus in gita: intesa con le scuole

La polizia stradale controllerà anche i bus scolastici in viaggio per gite o uscite didattiche. Lo ha annunciato ieri la polstrada modenese applicando a livello locale l'intesa tra comando nazionale della specialità della ps e Ministero dell'Istruzione. E ieri mattina il comandante modenese Francesco Berna Nasca ha incontrato il provveditore Silvia Menabue per illustrare le modalità di questi controlli.

Prima di intraprendere il viaggio, è stato spiegato, «i veicoli potranno essere verificati sia sul fronte documentale sia sotto l'aspetto di sicurezza e efficienza del mezzo (luci, pneumatici, cunei, estintori, cinture di sicurezza, martelletti frangi cristalli, cassetta pron-

to soccorso, uscite di sicurezza, ecc). Gli agenti potranno inoltre appurare lo stato psicofisico del conducente sia attraverso le apparecchiature in dotazione (precursore-etilometro) sia con la lettura dei dati forniti dal cronotachigrafo che memorizza tempi di guida e riposo». Infine i poliziotti potranno fornire alla comitiva indicazioni per garantire un viaggio in completa sicurezza. Alle scuole è stato raccomandato di avvisare la Polizia Stradale con un preavviso di almeno 7 giorni, in modo da pianificare le attività di controllo.

### REGIONE EMILIA-ROMAGNA

Azienda Ospedaliero  
Universitaria di Modena  
in qualità di Azienda Capofila dell'Unione  
d'Acquisto fra le Aziende sanitarie  
associate all'Area Vasta Emilia Nord

#### ESTRATTO AVVISO DI GARA

Questa Azienda indice, quale capofila, gara a procedura Aperta, in conformità al D. Lgs. 163/06, per la fornitura di Sistemi a circuito chiuso per la preparazione e la somministrazione della terapia citostatica occorrenti all'unione d'acquisto fra le Aziende sanitarie dell'Area Vasta Emilia Nord. La fornitura, costituita da n. due lotti distinti, verrà aggiudicata ai sensi dell'art. 83 D. Lgs. 163/06 per la durata di anni tre. Si aggiudicherà anche in presenza di una sola offerta congrua e valida. Importo complessivo triennale non superabile Euro 1.911.334,50 iva esclusa, di cui Euro 1.060.752,00 a base d'asta per il lotto 1 (CIG 6513985678) e Euro 850.582,50 a base d'asta per il lotto 2 (CIG 6514015F37). L'importo degli oneri della sicurezza da rischi da interferenza è pari a zero.

L'offerta con i documenti di gara, dovranno pervenire, in busta sigillata, all'Azienda Capofila Azienda Ospedaliero Universitaria di Modena Servizio Appalti e Acquisti - Via del Pozzo n. 71/b - 1 p. Poliambulatori - 41124 MODENA, entro le ore 12:00 del 19.04.2016. Informazioni e chiarimenti sulla documentazione e sul procedimento di gara vanno richiesti esclusivamente in forma scritta, via PEC all'indirizzo acquisti.segreteria@pec.policlinico.mo.it ovvero via fax 059/422.2305, all'attenzione del Responsabile del Procedimento, Dott.ssa Sabrina Amerio.

Capitolato speciale di gara, disciplinare di gara e relativi allegati, con la restante documentazione di gara sono scaricabili dal sito <http://www.policlinico.mo.it/gare-appalto> sezione gareattive/Documentazione. Il bando di gara integrale è stato inoltrato all'Ufficio pubblicazioni dell'Unione Europea in data 18.02.2016.

**IL DIRIGENTE RESPONSABILE DEL SERVIZIO APPALTI E ACQUISTI**  
Dott.ssa Sabrina Amerio

**CRIMINALITA'** Ieri notte l'assalto alla San Geminiano e San Prospero di via Torrazzi. Indagano i carabinieri

## Fanno esplodere il bancomat, poi fuggono

Banditi ripresi dalle telecamere non riescono a prendere i soldi. Danni ingenti

Per la seconda volta in sei giorni hanno fallito il colpo: lo sportello ha resistito. Questo l'esito dell'assalto, ieri notte, al bancomat della San Geminiano e San Prospero di via Torrazzi 8, nel quartiere omonimo alla periferia della città. Indagano i carabinieri.

L'episodio è avvenuto col favore delle tenebre: come ripreso dalle telecamere di video-sorveglianza, 2-3 persone hanno sollecitato il dispositivo con l'acetilene, sembra attivato da una scarica elettrica. E la «miccia» ha funzionato, perché lo sportello è stato devastato da quello che in termini di potenza è paragonabile a un piccolo ordigno. Ma, sebbene distrutto, lo sportello non ha mostrato i cassetti con i soldi. Nel frattempo i malviventi avevano scassinato la porta della banca per poter raggiungere il bancomat dal lato sinistra e prendere appunto i soldi: la loro strategia però, come detto, non è andata a buon fine e dunque si sono dileguati a tut-



**DEVASTATO** Lo sportello bancomat della San Geminiano e San Prospero dopo l'assalto da parte dei banditi

ta velocità per sfuggire alle pattuglie della vigilanza privata della Coopservice prima e del nucleo radiomobile della compagnia di Modena dell'Arma. Gli inquirenti hanno ri-

scontrato che era rimasta danneggiata anche la serratura della porta principale della filiale ed è stato necessario presidiarla per l'intera mattinata, fino alla riapertura al pubbli-

co dopo mezzogiorno.

Lunedì scorso, come si diceva in apertura, un assalto simile era fallito sempre in città: nel mirino era finito il Postamat di Lesignano.

### PRIMA PAGINA

Testata registrata presso il Tribunale  
di Modena il 21 febbraio 2012,  
numero 2079

Editore  
P.E. PIACENTINI  
EDITORE SRL

Presidente  
Simone Torrini

Amministratori  
Giulio Piacentini  
Stefano Piacentini

Direttore Responsabile  
Giuseppe Leonelli

Redazione  
Responsabile  
Luca Gardinale  
Sport - Servizi economia  
Francesco Tomei  
via Emilia Est, 60 - Modena  
telefono: 059-4734979  
fax: 059-5961442  
redazione@primapagina.mo.it

Stampa  
Rotopress International Srl  
60025 Loreto (An), via Breccie  
Tel. 071-7500739

P.E. Concessionaria  
pubblicitaria  
Ag. Generale  
Gianluca Reggianini  
via Emilia Est 1058/C - Modena  
telefono: 059-281700  
fax: 059-280666  
amministrazione@pubblicitaeditoriale.it





Già la Riforma del Codice Civile, con la Legge 220/2012, aveva introdotto, all'Art.71 bis punto 6, che chiunque intenda svolgere la professione di amministratore immobiliare - sia esso laureato, diplomato pur già iscritto ad altri Albi professionali - dovrà aver frequentato corsi di formazione iniziale.

Inoltre, il Decreto Ministeriale 140/2014 ha disposto che tutti gli anni l'amministratore condominiale debba frequentare un corso di aggiornamento di almeno quindici ore ed al termine sostenere un esame.

Queste due semplici disposizioni, indipendentemente dal titolo di studio già ottenuto e dall'iscrizione ad altri Albi - si ripete - riguardano TUTTI gli amministratori condominiali ed immobiliari.

Al momento dell'applicazione delle normative è affidata alla serietà e professionalità di ogni singolo operatore, nonché al controllo - si spera attento - di tutti gli Utenti, ma le Associazioni degli Amministratori si stanno attivando affinché il controllo ed il rispetto delle leggi non siano più volontari o sporadici, ma affidate ad Autorità all'uopo preposte.

Non è un caso che negli ultimi mesi dello scorso anno, ed anche la settimana scorsa, l'attenzione della stampa locale - e non solo - si sia occupata di due casi di mala gestione ad opera di operatori non preparati e con utenti buggerati.

Esistono fondati dubbi che quegli pseudo amministratori avessero i titoli e le competenze professionali, richieste per questa attività, che richiede continui aggiornamenti al fine di rispettare tutte le disposizioni di legge sugli immobili, nonché una moralità ed onestà di fondo.

Come ci si può difendere da codesti individui?

Facile, semplice, con poco dispendio di tempo.

Per prima cosa non ci si deve basare solo sulla parcella, considerando che "chi spende poco, spende due volte" e non è assolutamente detto che un onesto professionista costi più

di un trafficone.

Poi è diritto (e dovere) di ogni condomino richiedere l'attestato annuale richiesto dal D.M. 140, nonché richiedere copia degli estratti conto bancari, considerando che il conto corrente è del condominio e NON dell'amministratore, ed anche - per lo stesso motivo - copia del registro di contabilità.

L'ANACI ha da tempo fatto sostenere l'esame per il D.M. 140 ai suoi Associati, e l'elenco sotto riportato ne ufficializza il diritto acquisito.

Entro il prossimo mese di aprile l'Associazione si sta attivando per la certificazione relativa all'anno in corso.

A noi il legislatore - nel Vostro interesse - impone tutta una serie di obblighi professionali: richiedeteli al Vostro amministratore e fateveli dimostrare, forse avrete minori sgradite sorprese economiche.

AMADEI GIANCARLO  
 ANDREOTTI FABRIZIO  
 APPARI FRANCO (Studio Appari)  
 ARCANGELI GINO  
 ASCARI ROBERTA  
 BALESTRI CLAUDIO  
 BEVINI ROSA RITA (Studio Bevini)  
 BIGNARDI MAURO (Il Millesimo)  
 BONAVERI ANDREA  
 BONAVERI STEFANO  
 BORDINI ALESSANDRO  
 BURNELLI MASELLI ANNA  
 CANOVI ORAZIO (Studio Arcai)  
 CAVANA RICCARDO (Il Millesimo)  
 CAVANI CARLO ALBERTO  
 CAVANI TIZIANO  
 DALL'OSSO ROBERTA  
 DE PIETRI ALBERTO  
 DE SIMONI DANTE  
 DEMONTIS LUIGI  
 FACENDA ANNA MARIA  
 FERRARI PAOLA  
 FERRARINI LUCA  
 FOLLI ANNALISA (Condominal)  
 FONTANA PIERLUIGI  
 FREGNI IVAN  
 GAZZOTTI MAURIZIO (Studio Gazzotti)  
 GONZAGA CINZIA  
 GRIZI ENRICO  
 LODI ROBERTO  
 MAGNI ANDREA  
 MALAGOLI SARA  
 MALAVASI GIOVANNI

MANDINI CRISTINA  
 MANDINI MARINA  
 MANZINI ELEONORA (Manzini Amministrazioni)  
 MANZINI ENRICO (Manzini Amministrazioni)  
 MANZINI PAOLO (Manzini Amministrazioni)  
 MARZETTI FAUSTA  
 MAURO ALESSANDRO (Condominal)  
 MAZZA ALBERTO  
 MAZZA ANGELO (Resident)  
 MAZZA MICHELE  
 MAZZACURATI MASSIMO  
 MENEGHINELLO CATERINA  
 MISSERE EUGENIO  
 MONTECCHI GIOVANNI  
 MORETTI ANDREA (Studio 76)  
 ORPELLI MAURIZIO  
 PAGANELLI MARCO  
 PALMIERI GUALTIERO  
 PASQUALI SIMONE  
 PEDRETTI GLORIA  
 PIGNATTI ANGELO  
 PINTO LUCIA  
 PREVIDI MONIA  
 REGGIANI ANDREA  
 RODOLFI GRAZIELLA  
 ROSSI NAZZARENA (Studio Gazzotti)  
 TAGLIAZUCCHI ALBERTO (Studio 76)  
 TAMPELLINI MAURO  
 TASSI ALDINO  
 VECCHI DAVIDE  
 VERATTI FABIO  
 ZANASI ELENA





DIRIGENTE Maria Sergio

## VIGILI URBANI «Scorta» alla Sergio il no del Sulpl

«Chiediamo ai responsabili dell'attivazione del servizio di scorta ad una dirigente comunale di spiegarci quali sono le motivazioni ovvero quali siano state minacce e di che tipo e, se tali da far ritenere necessario un simile servizio». Così il Sulpl di Modena alla notizia del servizio attivato dalla municipale a favore della dirigente Mario Sergio. «Si ricorda che tale servizio è istituzionalmente di compe-

tenza di altri organi di polizia che vengono dotati di formazione, strumentazione e ai quali vengono per altro riconosciute tutte le tutele e garanzie giuridiche necessarie - aggiunge il sindacato dei vigili -. Ai decisori di questo servizio scorta chiediamo inoltre come deve essere svolto, quanti operatori sono impiegati (da quali altri servizi alla città vengono distratti) e soprattutto che rischi corrono loro e che rischi cor-

re la cittadinanza a loro prossima. Chiediamo quindi se tutto ciò è contemplato dal regolamento del Corpo e se esiste un protocollo operativo per le nuove funzioni attribuite agli operatori impiegati. Qui non si mette in discussione la professionalità e le competenze degli agenti, ma le modalità e l'opportunità di fare svolgere un servizio che, per come appare essere svolto, non è di competenza della polizia locale».

**AGENZIA ENTRATE** Le notifiche non arrivano: il problema sarebbe riconducibile al servizio della ditta di spedizioni

Auto e altri beni improvvisamente ipotecati, non per una effettiva colpa del contribuente (sia esso un privato cittadino o un'azienda), ma perché Equitalia, attraverso l'agenzia di spedizioni alla quale ha appaltato il servizio, non si preoccupava di recapitare materialmente la cartella. Il cittadino era assente e tanto bastava per procedere con la pratica, accontentandosi di citarne «l'irreperibilità».

E' successo a Modena e continua a succedere in questi giorni.

Un disagio frequente che sta angosciando molti modenesi, i quali si trovano iscritti a ruolo, con ipoteche e fermi amministrativi su beni mobili registrati, senza aver ricevuto alcuna notifica.

I contribuenti - come detto - non ricevono cartelle di Equitalia, che notifica con messo comunale tramite poste italiane, non per loro negligenza, bensì per un 'diservizio' riconducibile all'azienda di trasporti e spedizioni.

Essa - a quanto pare - applicherebbe l'articolo 60 del Codice di procedura civile notificando, nei casi in cui non trova nessuno, per irreperibilità del soggetto.

In questo modo il cittadino in-



corre in potenziali ipoteche, di fatto a sua insaputa.

Interessante è la notizia che l'appalto dell'azienda di trasporti e spedizioni, responsabile del disagio, scadrà a giugno 2016 e non sarà rinnovato. Doppia beffa per i contribuenti che non hanno potuto ricorrere in Cassazione perché

i termini ultimi erano già scaduti.

Il direttore di Equitalia Modena - contattato ieri telefonicamente - ha preferito non commentare l'accaduto. Ovviamente nei prossimi giorni siamo disponibili ad ospitare l'intervento dell'Agenda.

(Giuseppe Santoro)

# Equitalia, il caso delle cartelle fantasma

## Diversi modenesi sono incappati in fermi amministrativi

**LA CONFERMA** Quattromila penne nere

## Alpini Modena, Franco Muzzarelli rieletto presidente

Nuovo mandato triennale per il presidente dell'Associazione Nazionale Alpini di Modena, Franco Muzzarelli. L'associazione che riunisce oltre quattromila penne nere modenesi in congedo lo ha rieletto, per il secondo mandato triennale consecutivo, durante l'assemblea dei delegati dei quarantuno gruppi di Alpini presenti in provincia di Modena riunitisi per l'occasione a Castelvetro. Assieme al presidente Muzzarelli,



gli Alpini modenesi hanno provveduto anche a nominare il nuovo direttivo sezionale. «La nostra Associazione - da dichiarato Franco Muzzarelli davanti al-

l'assemblea composta da oltre cento delegati - mantiene alti gli ideali dell'alpinità e della solidarietà e svolge una intensa attività nell'ambito della protezione civile. Senza dimenticare le nostre iniziative a favore della collettività di Modena e provincia».

# SEI SICURO DI ESSERE AL SICURO?

**ATTENZIONE!!!**  
**LE CHIAVI  
DI QUESTO TIPO**



**NON SONO PIÙ SICURE  
CHIEDICI  
LA SOLUZIONE!!!**

**RIVOLGITI AL TUO  
SPECIALISTA IN SICUREZZA**

**SOSTITUZIONE SERRATURE**

**PORTE BLINDATE**

**INFERRIATE DI  
ALTA SICUREZZA**

**DUPLICAZIONI CHIAVI**

**CHIAVI AUTO**

**RADIOCOMANDI  
PER CANCELLI**

**LA CHIAVE  
di Modena**

**Via Accolti, 16 41123 - MODENA**  
(zona Emilia Ovest di fronte al Parco Ferrari)



CENTRO STORICO Confesercenti bocchia la modifica del regolamento che giovedì andrà in Consiglio

# 'Albinelli, no alla privatizzazione del mercato'

## «Attività complementari, ridurre drasticamente quel 30%»

di LUCA GARDINALE

Qualche problema era emerso già in commissione, quando i consiglieri (compresi i pochi democratici presenti alla seduta) erano rimasti piuttosto perplessi di fronte alle parole dell'assessore. E a quanto pare di perplessi non ci sono solo i consiglieri della Seta, visto che a insorgere con una dura presa di posizione oggi è l'associazione Confesercenti, che in teoria avrebbe già dovuto essere d'accordo sul contenuto della delibera due settimane fa, quando le novità sono state illustrate in commissione. A far discutere sono ancora le modifiche al regolamento del mercato Albinelli (approfondimento nell'articolo in basso) che dopodomani arriveranno in Consiglio comunale per la discussione e il voto.

### «Rivedere il regolamento»

Novità che evidentemente non sono piaciute a Confesercenti, secondo la quale «più che rilanciare il mercato, il regolamento sembra porre le basi per la sua privatizzazione. L'invito all'amministrazione comunale è comunque di rivederlo, perché se l'intenzione è questa, non possiamo che esprimere la nostra contra-



ALBINELLI Sopra, un'immagine dello storico mercato. A destra, l'assessore alle Attività economiche Tommaso Rotella

rietà». L'associazione, che fa sapere di aver ricevuto la bozza di regolamento solo venerdì scorso, fa quindi notare che «se la volontà politica è quella di passare da mercato su area pubblica a media struttura di vendita, alla stregua di un normale centro commerciale, la strada da percorrere sul versante amministrativo era e resta diversa. Soprattutto, avrebbe dovuto essere tracciata, come avevamo suggerito, con il coinvolgi-

mento della Regione. Se, per contro, non è questo l'obiettivo dell'amministrazione comunale, si proceda a modificare la bozza di regolamento proposto, ad iniziare dalla drastica riduzione degli spazi che si intendono riservare ad attività complementari all'offerta mercatale».

### Attività complementari

Sempre per quanto riguarda le attività complementari - anche se l'asses-

sore ha precisato che si tratta comunque di attività alimentari o 'affini' - l'associazione fa notare che il tetto del 30% previsto dalla modifica al regolamento dovrebbe essere rivista, scendendo al 10-12%. «E, parimenti - incalza Confesercenti - si provveda a comunicare in Regione in modo trasparente il numero effettivo degli spazi destinati al commercio su area pubblica che si intendono assegnare tramite bando regio-

nale. Quanto agli spazi sottratti alla assegnazione tramite bando regionale e destinati ad ospitare attività complementari al mercato, andrebbero, a nostro giudizio, assegnati con un bando comunale, i cui criteri di assegnazione andrebbero



complementari da inserire all'interno del mercato ad integrare l'offerta attuale, sia nella conseguente scelta degli operatori non ambulanti da inserire. Trattandosi di operatori in sede fissa, è del tutto evidente che devono essere rivisti i parametri con i quali si provvede a determinare il valore dello spazio occupato. Per una ragione molto semplice: o il mercato coperto Albinelli è pubblico, o non lo è. Se si tratta di una struttura pubblica, il 'pubblico' dovrebbe avere come priorità non solo la soluzione dei

problemi di gestione che pure esistono e da tempo, ma il rilancio della struttura nell'esclusivo interesse dei cittadini, di Modena e del commercio in centro».

La questione orari

Rilancio che, conclude l'associazione, «deve necessariamente passare attraverso anche uno dei nodi centrali e ancora insoluti della questione, e cioè la rimodulazione degli orari di apertura del mercato. Un aspetto di competenza strettamente comunale, ma che la bozza di regolamento, così com'è, non affronta in modo risolutivo. Ancora una volta si evidenzia una contraddizione palese tra la proprietà pubblica che decide e la gestione che esegue, oltre al fatto evidente sul tema degli orari e non solo, di uno stravolgimento della legge regionale che disciplina il settore».

### SEI MILIONI DI VISUALIZZAZIONI

#### IL VIDEO VIRALE



LA DELIBERA La proposta di variazione che sarà discussa e votata dopodomani in aula

## «Nuovi spazi per integrare l'offerta ai clienti»

«Tetto del 30% per non snaturare la vocazione alimentare della struttura»

Modificare il regolamento attuale introducendo «elementi di flessibilità nelle previsioni regolamentari che già prevedono la possibilità di destinare spazi all'integrazione dell'offerta alla clientela, non attraverso l'individuazione puntuale di specifici stand, ma attraverso un sistema che individua, nell'ambito degli 87 posteggi attualmente definiti dal regolamento, una percentuale massima da destinare al-

le nuove attività, quantificabile nel 30%, tale cioè da non snaturare la tradizionale vocazione alimentare del mercato».

Lo prevede la proposta di delibera sulla modifica del regolamento del mercato Albinelli che sarà presentata giovedì (dopodomani) in Consiglio comunale. La delibera prevede inoltre «l'approvazione da parte della giunta comunale di progetti di integrazione

dell'offerta alla clientela, predisposti dal Consorzio di gestione, che stabilisce anche le linee guida per la scelta degli operatori commerciali, nonché limiti, modalità, caratteristiche, durata, delle assegnazioni di stand per i progetti di sviluppo dell'offerta commerciale» e «un sistema di ricerca degli operatori commerciali di evidenza pubblica, da effettuare prioritariamente da parte del Consorzio gestore».

LA SETA

# KINU

kinulaseta  
www.kinu.it



SETA • FIBRE NATURALI • CONFEZIONI  
ACCESSORI • COSMETICI

ORARI: lunedì, giovedì, venerdì e sabato 08.30/12.00 - 15.30/19.00  
Via Borelli, 46 • Modena | Tel. 059.235818

RIVENDITORE ESCLUSIVO



J. AND. C.  
COSMETICS  
COMO - ITALY

I COSMETICI PRODOTTI  
CON LA SERICINA INTEGRA  
LA PROTEINA DELLA SETA



**APPUNTAMENTO** Domani in Galleria Europa secondo incontro del ciclo di seminari. Intervengono Amorevole e Mori

# Alfabeto della parità contro le molestie sul lavoro

«Toglimi le mani di dosso» racconta avance moleste in una redazione

Domani alle 17,45, in Galleria Europa Renzo Imbeni, il secondo incontro del ciclo di seminari «Per un alfabeto della parità». Intervengono la consigliera di parità Rosa Amorevole e Roberta Mori ed affronta il tema delle molestie sui luoghi di lavoro. L'incontro prende il via dal libro autobiografico «Toglimi le mani di dosso», scritto da una giornalista trentina italiana e firmato con lo pseudonimo Olga Ricci, che racconta l'esperienza lavorativa in una redazione dove si è trovata a fare i conti con le avance moleste del direttore fino al momento in cui è stata costretta a rinunciare al suo impiego. A discutere delle relazioni di potere nei luoghi di lavoro e di una situazione di persistente disparità tra uomini e donne, che continuano a essere penalizzate a livello economico e sociale, saranno Rosa Amorevole, consigliera regionale di parità, che ha anche scritto il decalogo contro le molestie sul posto di lavoro che chiude il libro, e Roberta Mori, presidente della commissione per la Parità e i diritti delle persone dell'Assemblea legislativa dell'Emilia Romagna.



L'assessore alle Pari Opportunità Andrea Bosi col sindaco Gian Carlo Muzzarelli

«Per un alfabeto della parità», che ha ottenuto il patrocinio del Parlamento europeo, prevede seminari, strutturati come brevi dialoghi (la conclusione è prevista per le 19) con studiosi ed esperti che, a vario titolo, hanno indagato i molteplici significati in cui il lessico della parità può essere declinato nella società odierna, prenden-

do spunto da pubblicazioni recenti. L'iniziativa è promossa dal Comune di Modena, in collaborazione con il Seminario permanente di Teoria del Diritto, il Dipartimento di Giurisprudenza dell'Università di Modena e Reggio Emilia e il Centro documentazione donna. Gli incontri saranno coordinati da Andrea Bosi, assessore alle

Pari opportunità, Lavoro, Partecipazione del Comune di Modena.

Gli incontri successivi sono in programma mercoledì 16 marzo, sul tema «Corpi e stereotipi di genere»; il 23 marzo si parlerà di «Divario digitale» mentre nell'ultimo appuntamento, mercoledì 30 marzo, si affronterà il tema «Lavoro, cura, migranti».

**CORDOGLIO** Lo storico presidente della Gino Nasi

## Addio Romano Longagnani «Riferimento per tanti modenesi»

«La scomparsa di Romano Longagnani, che per dieci anni ha guidato come presidente la Polisportiva Gino Nasi, lascia un vuoto in tutto il mondo dell'associazionismo». Anna Lisa Lamazzi, presidente Arci Modena, esprime il cordoglio del comitato provinciale di Modena per la scomparsa, sabato, di Longagnani del quale proprio ieri si sono svolti i funerali nei locali della stessa polisportiva. «Romano Longagnani si è sempre distinto per il suo impegno civile e politico e per questo resterà un esempio per tutti coloro che sono vicini o si avvicineranno all'associazionismo. Tutta l'Arci di Modena è vicina alla famiglia Longagnani».

«Sono vicino alla sua famiglia. Con il suo impegno di una vita per

l'associazionismo e con la sua passione politica, è stato un riferimento per tante e tanti modenesi, ed ha contribuito ad una comunità più forte ed unita, presupposto fondamentale per il progresso della città. Lo conoscevo da tempo, e la sua scomparsa mi rattrista profondamente». Così il sindaco di Modena Gian Carlo Muzzarelli, che si unisce a quello espresso dall'Arci Modena, abbracciando la famiglia Longagnani.

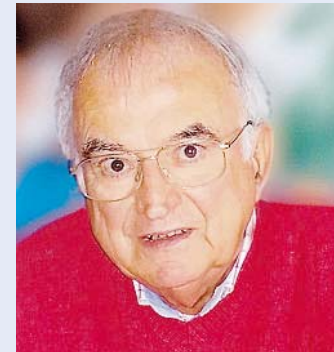

## CONSULENZA E RIQUALIFICAZIONE ENERGETICA

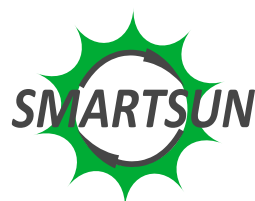

IMPIANTI FOTOVOLTAICI CON  
ACCUMULO ENERGIA

### LA SOLUZIONE PER L'INDIPENDENZA ENERGETICA

IMMAGAZZINA L'ENERGIA AUTOPRODOTTA  
DALL'IMPIANTO FOTOVOLTAICO NON CONSUMATA

COSÌ PUOI UTILIZZARLA ANCHE ALLA SERA  
QUANDO L'IMPIANTO NON È IN FUNZIONE

RITORNO DELL'INVESTIMENTO  
BREVE E SICURO



COMFORT E ARIA PURA  
DESIGN E PRESTAZIONI

### CLIMATIZZAZIONE AD ALTA EFFICIENZA ENERGETICA



EFFICIENZA  
STAGIONALE

SIA CHE DESIDERIATE RISCALDARE O RAFFRESCARE  
LA VOSTRA CASA CON UNITÀ A PARETE, PAVIMENTO O  
CANALIZZATE DA CONTROSOFFITTO, ELETTROTEK HA  
LA SOLUZIONE SU MISURA PER VOI.



Applicazione multipla:  
soluzione perfetta per il riscaldamento e il raffrescamento di più stanze



solo  
19 dB(A)

Classe  
energetica  
A++/A+

**Elettrotek**  
energie rinnovabili

Via Ramelli, 14 - 41013 Castelfranco Emilia (MO) | info@elettrotek.eu  
Tel. +39 059 922065 www.elettrotekgreenpoint.com



1965



DA OLTRE 50 ANNI I NOSTRI CONTI TORNANO, SEMPRE.

2016



Iscriviti alla nostra newsletter, riceverai in omaggio il manuale delle regole condominiali.

[www.condominial.it](http://www.condominial.it)

CONDOMINAL, via Baccelli 42/44  
41126 MODENA  
Tel 059 345 375 / 059 344 783  
Fax 059 2929 760  
info@condominial.it

**CONDOMINAL**  
DAL 1965 GESTIONE ED AMMINISTRAZIONE IMMOBILIARE





**IL PERSONAGGIO** Gianfranco Bonucci, titolare del Barber shop in via Rua Pioppa

## Quando il barbiere diventa un'arte «lo scolpisco le barbe dei clienti»

«Disegno e definisco. Non esagero se dico scolpisco». Il suo nome è Gianfranco Bonucci, estroso barbiere che colora con nuove tinte ed idee il centro di Modena.

Il suo Barber Shop in Rua Pioppa si dedica all'estetica maschile e non trascurava alcun particolare.

**Il Barber Shop è la novità degli ultimi anni per l'universo maschile. Ci vuole parlare di questa nuova figura?**

«Sì, condivido pienamente. Sono stato il primo, ed unico, a portare quest'aria nuova a Modena. A Londra, New York, Brooklyn si è già affermato da tempo, il mio obiettivo è portare ed espandere questa nuova figura anche in Italia. Io credo che il barbiere non esiste più, il Barber Shop ha modificato ed innovato la sua competenza con tecniche, lavorazioni e soprattutto una grande accoglienza per il

cliente, ricevuto in un ambiente curato nei minimi dettagli tra vetri di cristallo, pelle, legno e pennelli».

**Ci parli appunto del suo salone.**

«Io la definirei la Mecca della sala da barba, un tempio in via Rua Pioppa. Ha un soffitto a botte e si colloca alla perfezione nel centro di Modena, elegante e raffinato. E' un punto di riferimento in cui il dandy può dedicarsi una mezz'ora di coccole, piacere, benessere, relax. Il profumo di talco siciliano accoglierà il mio cliente che si accomoderà tra poltrone di pelle e potrà sorseggiare whisky o champagne. Vi ho già detto, è molto più di un semplice barbiere».

**Qual è la sua abilità?**

«Sono specializzato nel taglio all'inglese, caratterizzato



da una sfumatura accentuata, scolpito e sfilato a rasoio, oppure in barba napoletana con rasoio, pettine e forbici. Il viso del mio cliente sarà accolto, subito dopo, dal panno caldo alla vecchia maniera».

**Il Barber Shop è accomunato allo stile hipster. Tratta anche altri stili?**

«Sì, sono ventitré anni che lavoro in questo campo, ho lavorato su navi da crociera e sono stato a contatto con qualsiasi tipo di barba. Tratto qualsiasi stile, hipster, dandy, classico. Ultimamente sta spopolando il taglio anni '70, si sta tornando indietro verso uno stile vintage».

**Esistono corsi di aggiornamento in questo campo?**

«Ogni mese sono in giro per Roma, Napoli e Londra. Il corso serve sia per arricchirsi, aggiornarsi ma soprattutto per confrontarsi. Io non resto indietro, voglio garantire il meglio al mio cliente».

(g.s.)

**L'INIZIATIVA** I nostri articoli saranno collegati a un Qr code che consente approfondimenti, audio e video

## Oggi giornale gratis per 'lanciare' Fuori.. Pagina

Compresa anche la lettura di alcuni servizi. E resta l'abbinata con la Stampa

Da oggi, con Prima Pagina, cambia il modo di leggere il giornale. Dalle pagine del tuo quotidiano potrai accedere gratuitamente, con il tuo smartphone, ad una infinità di contenuti extra. Video, gallerie fotografiche, approfondimenti documentali, interviste.

**Come funziona?** Semplice! Basta avere sul proprio dispositivo un lettore universale di codici QR.

**Cosa sono i codici QR?** Sono quei simboli, composti da tanti quadratini bianchi e neri che oggi si trovano anche nei supermercati, nelle farmacie, nei musei, che quando inquadrati dal proprio smartphone consentono di accedere istantaneamente ad informazioni aggiuntive ed a contenuti multimediali. Una vera rivoluzione anche per l'informazione cartacea, di cui Prima Pagina vuole essere interprete e

protagonista.

**Come?** Gli articoli del giornale che riportano il codice QR saranno collegati a contenuti aggiuntivi, ai quali potrai accedere inquadrando il codice con la fotocamera del tuo smartphone. La comodità è che per farlo non serve una App dedicata. Basta un qualsiasi lettore universale di codici QR che se non già installato sul vostro dispositivo (molti smartphone lo hanno già), potete scaricare gratuitamente sia per Android che per Windows Phone e per iPhone.

**Come funziona su Prima Pagina?** Con il lettore QR aperto puntate la fotocamera dello smartphone



sul codice QR. Quando sentirete il segnale di conferma potrete visualizzare i contenuti aggiuntivi legati all'articolo. Dai video, alle gallerie fotografiche alle interviste ai protagonisti, ai dossier su specifici argomenti. Ma non solo. Questo vi consentirà di seguire durante il giorno gli eventuali aggiornamenti dell'articolo e della notizia che avete scelto. Con la massima semplicità e velocità. Con Prima Pagina, ogni giorno in edicola in abbinata con La Stampa, l'informazione si moltiplica. Con 1,5 euro, due quotidiani in uno, ed un mondo di informazioni in più. Sempre accessibili, quando e come vuoi.

## A cosa servono i QR di Prima Pagina?

Ad ascoltare le notizie che non puoi leggere: in auto o mentre cammini, quando non hai tempo di farlo.

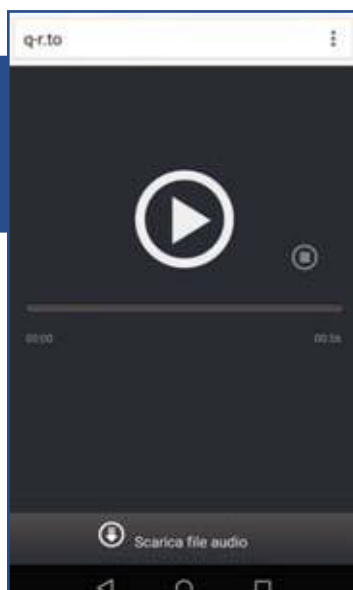

### ATTENZIONE:

Per leggere i codici non serve nessuna App dedicata ma qualsiasi App di lettura QR scaricabile negli store per Android, iOS e Windows Phone

A vedere video notizie, gallerie fotografiche, video interviste, legate alle notizie di tuo interesse.

A guardare i video più popolari e virali: ogni giorno selezioneremo un video tra i più seguiti e divertenti della rete.

A seguire direttamente i protagonisti dello sport locale: dalla serie A ai dilettanti, dal calcio al volley, al podismo alle bocce con tante immagini e video extra.



Ad approfondire le notizie accedendo direttamente alle raccolte di articoli sullo stesso argomento.





**FORMAZIONE** Domani il primo seminario organizzato dall'Università di Modena

## Economia e non solo: viaggio in Cina

Col prof Xiuying Zhao primo "atto" tra punti di vista e differenze

MODENA

Un'occasione per intraprendere un viaggio nella Cina di oggi, fra enormi cambiamenti culturali e sociali e per capire qualcosa in più del modello economico del Paese asiatico. La proposta viene da nove seminari che Unimore - Università degli Studi di Modena e Reggio Emilia, da marzo a maggio 2016, offriranno chiavi di lettura del Paese del Dragone, attraverso le parole di accademici ed esperti cinesi ed italiani. Si inizia domani con il prof. Xiuying Zhao, docente



**MEGALOPOLI** Pechino, capitale della Cina, ha oltre venti milioni di abitanti

presso la Beijing Language and Culture University. Presso il Complesso uni-

versitario San Geminiano, tutti gli interessati potranno partecipare a questo ci-

clo di incontri sostenuto dall'Associazione Progetto Cina e organizzato in vista del China Study Tour 2016 del Master Unimore in Managing in Emerging Markets, percorso didattico che offre programmi di formazione sui mercati emergenti.

Per quanto riguarda il primo appuntamento, fissato per oggi, il prof. Xiuying Zhao, docente presso

la Beijing Language and Culture University, proporrà un intervento dal titolo "Parole chiave della cultura: un quadro generale della Cina e della sua vita quotidiana".

«I seminari - hanno spiegato le organizzatrici prof.sse Marina Bondi e Cinzia Parolini di Unimore - saranno tenuti da relatori con una profonda conoscenza della Cina: economisti, sinologi o professori cinesi che studiano e conoscono la cultura italiana e saranno quindi nella migliore posizione per farci comprendere le differenze fra le nostre culture».

Per iscrizioni, è possibile scrivere all'indirizzo mariacarla.luciano@unimore.it

IL PUNTO

### Il Dragone e le sue (giganti) influenze

Troppo grande per non incidere anche sul nostro piccolo (locale) e non parliamo solo di bar e negozi, che per primi hanno reso "globale" il panorama commerciale della nostra città. La Cina evoca alla mente l'aggettivo gigante e vale lo stesso per il sostantivo, se pensiamo all'economia contemporanea. La crescita di Pechino negli ultimi anni è stata epocale, il suo rallentamento recente si specchia comunque in numeri che rimpiccioliscono le percentuali della nostra Europa.

Troppo grande per non incidere sul nostro "piccolo", con la sua popolazione immensa, con la sua manifattura che l'ha resa fabbrica del mondo. La Cina c'entra sempre: ieri le Borse, dunque anche i titoli legati al nostro territorio, hanno fatto i conti con le mosse sul cambio dollaro-yuan: secondo gli analisti la reazione è stata buona, considerando anche un altro provvedimento del governo cinese, quello di ridurre le riserve d'obbligo per le banche.

Dalla finanza all'economia reale, che ci preme di più: è cinese lo spettro che incombe sul nostro distretto ceramico. Per dargli forma si ricorre all'acronimo "Mes", che sta per Status di economia di mercato. Se l'Europa lo riconosce al Paese del Dragone, sono a forte rischio i dazi anti-dumping per come ora vengono applicati. E il rischio è che il mercato europeo venga inondato di piastrelle low cost made in China. Con conseguenze facilmente immaginabili. In termini di occupazione, secondo un rapporto dell'Economic Policy Institute, sarebbero a rischio fino a 3,5 milioni di posti di lavoro in tutto il continente (i dazi riguardano anche altri settori cruciali dell'economia italiana, come la siderurgia) anche se la Ue ha minimizzato, parlando al massimo di 211 mila.

A Sassuolo e dintorni, la mobilitazione è stata eclatante anche perché ha messo aziende e sindacati (Cisl e Uil) su un unico fronte, come testimoniato dalla marcia di Bruxelles. Ricordando che metà settembre (data di scadenza dei dazi) si avvicina, mentre la Cina continua ad essere sempre più vicina. E non si tratta solo di bar o magazzini.

(Francesco Tomei)

**INDUSTRIA ALIMENTARE** La voce di Muzzarelli sulla situazione occupazionale

## Settore carni, «così non si può andare avanti Ora c'è la consapevolezza di tutti»

MODENA

«Abbiamo constatato la disponibilità di tutte le parti interessate per arrivare a un accordo condiviso che risolva, senza forzature, il problema del ricorso improprio alle cooperative esterne, migliorando le condizioni di lavoro salvaguardando la competitività delle imprese». E' il commento di Gian Carlo Muzzarelli, presidente della Provincia, al termine dell'incontro sulla situazione occupazionale del settore della lavorazione delle carni che si è svolto ieri nella sede della Provincia di Modena.

Hanno partecipato i rappresentanti delle associazioni degli imprenditori, delle centrali cooperative, dei sindacati e i sindacati interessati.

«Il segnale più importante emerso dal tavolo - sottolinea Muzzarelli - è che finalmente c'è la consapevolezza da parte di tutti che così non si può andare avanti. Non si può prescindere dal rispetto delle regole, da una adeguata applicazione per rendere omogenea la situazione su tutto il territorio, evitando effetti di delocalizzazione».

La sintesi della discussione sarà raccolta in un



**IL RICORSO IMPROPRIO ALLE COOPERATIVE ESTERNE** - Un problema da risolvere anche per Gian Carlo Muzzarelli, presidente della Provincia

documento, che sarà discusso in un nuovo incontro previsto nei prossimi giorni, da inviare alla Regione in vista di un tavolo regionale sul problema.

Nel corso dell'incontro, nei diversi interventi si è riaffermato che non si tratta di un tema solo modenese che va affrontato a livello regionale e nazionale per eliminare progressivamente il problema derivante da un uso scorretto dello strumento dell'appalto esterno nelle produzioni, innescando un circolo virtuoso, evitando

**I sindacati: «Coniugare competitività e condizioni di lavoro dignitose»**  
**Confindustria: «Si soffre la concorrenza di altri Paesi europei dove il costo del lavoro è inferiore»**

le tensioni come successo nella vertenza Castelfrigo.

E proprio partendo dall'accordo siglato per l'azienda di Castelnuovo Rangone, tutti gli interventi hanno parlato di un primo passo avanti, realizzato con la collaborazione di tutte le componenti, che può rappresentare un esempio positivo per tutto il settore.

Come hanno sottolineato i rappresentanti di Confindustria, occorre garantire la competitività di un settore che soffre la con-

correnza di altri paesi europei dove il costo del lavoro è inferiore, mentre i rappresentanti per i Cgil, Cisl e Uil serve coniugare competitività e condizioni di lavoro dignitose.

Sono intervenuti anche i rappresentanti di Confcooperative e Legacoop che hanno affermato la necessità di maggiore vigilanza sul rispetto delle regole e che le cooperative cosiddette spurie creano un danno di immagine alle vere cooperative che operano nel rispetto delle regole.



**CONSUMI** I dati di febbraio: meno 0,5% sull'anno scorso e 0,3% rispetto a gennaio

# Prezzi, a Modena continua la deflazione

Il calo più netto in frutta, verdura e pesce. Casa: più spesa per il condominio

MODENA

Segno meno nelle rilevazioni sui prezzi nel mese di febbraio dal Comune. L'indice, rilevato dal servizio statistica, ha fatto registrare una variazione di -0,5% su base tendenziale annua, mentre su base congiunturale, rispetto a gennaio, il valore registrato è di -0,3%. Continua dunque la deflazione in questo 2016, dopo che gennaio aveva fatto registrare -0,2% rispetto a dicembre 2015.

Secondo i dati rilevati per le 12 divisioni esaminate, cinque sono in calo, in particolare la divisione "Alimentari, bevande analcoliche" che presenta la diminuzione maggiore; quattro registrano un aumento e tre sono invariate. Le divisioni invariate sono "Abbigliamento e calzature", "Servizi sanitari e spese per la salute" e "Istruzione".

## Cosa cala di più

Il valore percentuale di calo più significativo (-1,3%), rilevato per la divisione "Alimentari, bevande analcoliche", è dovuto soprattutto alle diminuzioni registrate da frutta e ortaggi, pesci e prodotti ittici, latte, formaggi e uova, piatti pronti e bevande analcoliche. Sono invece in lieve aumento le carni e i prodotti di panetteria e pasticceria. In calo anche il dato sulla divisione "Comunicazioni" (-1%), dove la flessione è dovuta agli apparecchi e ai servizi per la telefonia mobile (mentre sono il controtendenza i servizi postali). In diminuzione sono anche le divisioni "Trasporti", (-0,7%) per il calo di carburanti, traspor-



0,1% La crescita della divisione "Abitazione, acqua, elettricità e combustibili" (Iscm24)

## L'ANDAMENTO SU BASE ANNUA E CONGIUNTURALE

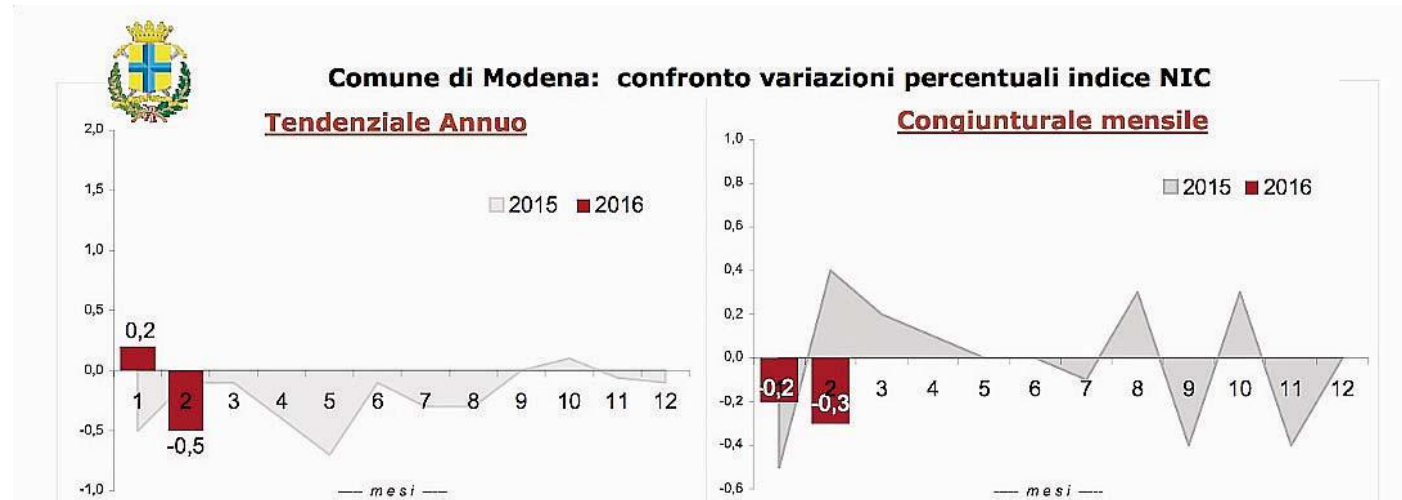

to aereo e marittimo, ricambi e accessori; "Servizi ricettivi e ristorazione" (-0,4%) e "Bevande analcoliche e tabacchi" (-0,2%).

## Cosa aumenta di più

In crescita, con una percentuale di +0,4%, la divisione "Ricreazione, spettacolo e cultura" dove aumentano in partico-

lare piante e fiori, servizi per animali domestici, apparecchi fotografici, servizi ricreativi e sportivi, giornali e pacchetti vacanza. Diminuiscono invece gli apparecchi di ricezione, registrazione e riproduzione, quelli per il trattamento dell'informazione, i supporti di registrazione, i giochi elettronici e i libri di narra-

tiva. Crescono anche (tutte con una percentuale dello 0,1%) le divisioni "Abitazione, acqua, elettricità e combustibili", dove l'aumento delle spese condominiali è parzialmente compensato dalla diminuzione del gasolio per riscaldamento e dei combustibili solidi (come legna e i derivati pellet); "Mobili, articoli e

servizi per la casa" e "Altri beni e servizi", dove si registra un aumento per gli apparecchi elettrici per la cura della persona, oreficeria, assistenza sociale mentre sono in diminuzione gli articoli per l'igiene personale, i servizi assicurativi connessi alla salute e le assicurazioni sui mezzi di trasporto.

## Nel paniere le novità led e tattoo. Escono le cuccette dei treni

Come da tradizione, l'Istat ha aggiornato il famoso paniere coi beni che servono per la rilevazione dei prezzi. Attualmente, sono 1.484 i prodotti considerati.

Nel 2016, a testimonianza dei cambiamenti nelle abitudini di consumo, sono entrate le bevande vegetali, quindi il pantalone corto uomo, i leggings bambina, la lampadina led, i panni cattura polvere, i servizi integrati di telecomunicazione (tv, internet e voce), l'alloggio universitario e il tatuaggio. La rilevazione dei prezzi delle automobili usate, fa sapere l'Istituto nazionale di statistica, va a integrare quella dei prezzi delle automobili nuove, mentre il trapano elettrico arricchisce la gamma di prodotti nel segmento di consumo utensili e attrezzature a motore per la casa e il giardino. Uscito invece dal paniere il prodotto cuccette e vagoni letto.



## ASSOCIAZIONI/1 Domani all'Auditorium Fini

# La storia della Usco di Galassini per i giovani confindustriali

MODENA

Sarà Massimo Galassini il protagonista del prossimo appuntamento per il ciclo "Incontro con l'imprenditore" promosso dal Gruppo Giovani Imprenditori di Confindustria Modena.

L'appuntamento è fissato per domani a partire dalle ore 18 presso l'auditorium "Giorgio Fini" di via Bellinzona.

Marco Arletti, presidente del Gruppo Giovani imprenditori di Confindustria Modena, assieme ai membri del direttivo, si confronterà

con l'imprenditore modenese, ponendogli domande e ascoltando la sua storia.

Massimo Galassini, fondatore e presidente di Usco, è nato a Modena nel 1959. Dopo un'esperienza giovanile in Canada, intraprende un'attività autonoma di rappresentanza che già nei primi anni ottanta lo vede impegnato all'estero, soprattutto in Africa e Medio-orientale, nel settore dei ricambi per macchine movimento terra. Nel 1989 decide di avviare una propria attività imprenditoriale dando vita a U-

sco. Partendo da zero, anche in termini di risorse economiche - si legge in una nota di Confindustria Modena -, nei successivi venticinque anni trasforma un'impresa locale in un gruppo globale dislocato sul piano produttivo in Italia, Spagna, Cina e Sud Corea e sul piano commerciale-distributivo con proprie controllate nei cinque Continenti.

Oggi il Gruppo, top player nel mercato della componentistica, originale e non, per macchine movimento terra, conta più di 1.300 dipen-



MACCHINE MOVIMENTO TERRA Il settore dell'azienda di Massimo Galassini, classe 1959

denti e il fatturato 2015 si è attestato intorno ai 400 milioni. Dal 2014, Massimo Galassini è anche vicepresidente di Confindustria Modena con delega all'internazionalizzazione.

## ASSOCIAZIONI/2 Verso l'elezione del dopo Squinzi

# Confindustria, intanto a Roma i Giovani scelgono il rivale di Vacchi

ROMA

Mentre la Confindustria modenese, insieme a quella regionale, si è compattata sulla candidatura del bolognese Alberto Vacchi a Viale dell'Astronomia (uno scenario che, se realizzato, porterebbe probabilmente Valter Caiumi, attuale numero uno di Confindustria Modena alla guida della nascita realtà emiliana con Bologna e Ferrara), i giovani confindustriali nazionali fanno un'altra scelta. Ed è quella di Vincenzo Boccia, rivale di Vacchi (insieme a Bonometti e Regina) per l'elezione che si terrà il 17 di questo mese e che designerà il dopo Squinzi sino al 2020.

Al termine del confronto con i candidati alla presidenza, che si è svolto venerdì scorso, i "Giovani" hanno votato l'imprenditore salernitano, che in Confindustria presiede il comitato tecnico Credito e finanza. Al termine di un dibattito ampio, si legge in una nota, nel quale ciascun territorio ha espresso la sua posizione, è emersa una sintesi «verso un indirizzo di voto chiaro e inequivocabile. Il presidente dei Giovani imprenditori Marco Gay presenterà questa sintesi all'incontro con i saggi del prossimo 8 marzo, e indicherà in Vincenzo Boccia la scelta dei Giovani per la presidenza di Confindustria, riconoscendo in lui «quella visione innovativa e concreta, capace di sintetizzare in modo efficace gli interessi di grandi, medie e piccole imprese».





ObiettivoBellezza by FORMart in collaborazione con LAPAM Confartigianato Imprese è lieta di invitarvi al corso:

# BARBER SHOP

OBIETTIVO BELLEZZA  
BY FORMART

## DEDICATO A:

COLORO CHE VOGLIONO SCOPRIRE I SEGRETI DI UN VERO BARBER SHOP E APPLICARLI IN NEGOZIO

## ARGOMENTI TRATTATI:

- L'ANTICA MAESTRIA DELLA TECNICA TAGLIO COMPLETO FORBICE E PETTINE
- LA TECNICA DELLA RASATURA CON PANNI CALDI
- L'INSAPONATURA E RASATURA
- I VARI STILI: BARBE E PIZZETTI

## ATTESTAZIONE FINALE:

ATTESTATO DI FREQUENZA

**DURATA:** 8 ore

## CALENDARIO:

LUNEDÌ 7 E 14 MARZO DALLE 9.00 ALLE 13.00

## NUMERO PARTECIPANTI:

IL CORSO VERRÀ ATTIVATO AL RAGGIUNGIMENTO DI N.12 ISCRIZIONI

## COSTO:

€ 90,00+IVA  
ASSOCIATI LAPAM CONFARTIGIANATO  
€ 120,00+IVA  
NON ASSOCIATI LAPAM CONFARTIGIANATO

## SEDE DI SVOLGIMENTO:

PRESSO I LABORATORI DI OBIETTIVO BELLEZZA A FORMART IN VIA EMILIA OVEST, 693/B

## REFERENTE DELLE ISCRIZIONI:

Michela Fabiano, FORMart - T. 059 3369911  
michela.fabiano@formart.it  
Antonio Bellettini, LAPAM CONFARTIGIANATO  
T. 059 893311  
antonio.bellettini@lapam.eu

È RICHIESTA LA PARTECIPAZIONE CON UN MODELLO PER ENTRAMBI I GIORNI: BARBA LUNGA (PER L'INCONTRO SUL TAGLIO E CURA DELLA BARBA) E CORTA (PER L'INCONTRO SULLA RASATURA), KIT PER TAGLIO E RASATURA (PETTINI, LAMETTE, FORBICE, TOSATRICE, PENNELLO PER BARBA, RASOIO)





**CARPI** Continuano le segnalazioni dei cittadini sui problemi relativi ai rifiuti e alla raccolta in centro storico

## «Differenziata, ma i cestini adatti dove sono?»

«I bidoni divisi in tre dovevano essere esposti prima dell'inizio del nuovo sistema»

CARPI

Tariffa puntuale in tutti i quartieri del comune, raccolta differenziata e bidoni da tenere in casa e poi... i cestini del centro storico strapieni di qualsiasi tipo di rifiuti.

E' questa la segnalazione che arriva direttamente dai cittadini, con una foto del cestino di via Aldrovandi postata ieri sulla pagina Facebook di Carpi Differente, il comitato nato proprio a seguito del nuovo modello di raccolta differenziata con tariffa puntuale proposto da Aimag e che oggi si occupa di diversi argomenti.

All'immagine del cestino che trabocca di rifiuti indifferenziati c'è chi risponde sottolineando un'«mancanza» del Comune: ossia non aver predisposto in centro storico i cestini per poter gettare carta, plastica e indifferenziato.

«Questo è un cestino dei rifiuti, fa la sua funzione: finché il Comune non lo so-



stituisce con quelli divisi in tre per differenziare, sono usati legittimamente sempre che la gente non lasci la roba all'esterno - sottolinea un cittadino in risposta alla segnalazione - Questa è una di quelle mancanze che io avevo segnalato: il fatto di iniziare un tipo di raccolta e lasciare in giro ancora i bidoni di quella vecchia è una mancanza di carattere logistico». In pratica: «I bidoni differenziati dovevano essere esposti prima di iniziare la nuova raccolta».

Ora rimane da capire quando il Comune posizionerà i nuovi contenitori divisi in tre per far sì che la raccolta differenziata sia effettivamente estesa e completa.

(e.g.)

**CARPI** Una idea per superare in parte le criticità di via Roosevelt e Tre Ponti

## «Passaggio a livello, dare la possibilità della svolta a destra»

CARPI

Non solo rifiuti e sistema di raccolta: tra gli argomenti di cui il comitato Carpi Differente sta discutendo c'è anche quello del passaggio a livello di via Roosevelt. E proprio dal Comitato arriva una segnalazione interessante per migliorare la viabilità: «Quando da via Tre Ponti ti immetti su via Roosevelt, devi solamente voltare a destra. Quando il passaggio a livello è chiuso, c'è il rosso per immettersi in via Manzoni, ovviamente, ma anche per svoltare a destra su via Roosevelt. Perché? Sono tutti bloccati dal treno. Non si potrebbe la-



sciare libera la svolta a destra?».

Stefano Bisi, portavoce del Comitato, raccoglie la proposta: «Appena verrò ricevuto dal sindaco, gli farò presente questa osservazione».

**CARPI** Critico il Movimento 5 Stelle: aveva chiesto di stanziare 20mila euro per creare punti di ricarica

## «Auto elettriche, il Comune ci prende in giro»

«Boccia il nostro emendamento, poi propone uno studio di fattibilità su 5 mezzi comunali»

CARPI

Dopo aver bocciato l'emendamento col quale richiedevamo di stanziare 20mila euro per la predisposizione di punti di ricarica auto elettriche, il dirigente del Comune ci informa che è stato predisposto uno studio di fattibilità per individuare alcune postazioni dove installare le colonnine per ricaricare i 5 mezzi elettrici municipali ac-

quistati con il contributo della Regione, esprimendo quindi parere di regolarità tecnica. Sembra una presa in giro». A scattare sono gli esponenti del Movimento 5 stelle che accusano: «La maggioranza boccia un emendamento solo perché presentato da noi?». I 5 Stelle sottolineano che lo studio avviato dall'amministrazione riguarda solo 5 mezzi del Comune: «E le auto private? Devono andare - ironizzano - nel parcheggio

della stazione di Reggio Emilia, che è grande come quello del nostro ospedale ed è dotato di 4 colonnine per la ricarica». Poi la critica politica: «Queste prese di posizione non sono contro il Movimento 5 Stelle, sono contro la collettività che non è così in grado di investire a livello privato su auto di nuova generazione perché il territorio le rifiuta». «Chiediamo al sindaco di spiegarci in modo esauriente perché nel piano di

riduzione della dell'emissione di CO2 nell'atmosfera è stata stanziata la sostituzione dell'illuminazione pubblica con lampade led mentre nulla è stato stanziato - concludono i tre consiglieri - per la salvaguardia dell'aria che respiriamo anche solo incominciando ad installare delle stazioni di ricarica che aiuterebbero a diminuire l'emissione di CO2 a Carpi, che è il suo bisogno primario».



CONSIGLIO COMUNALE Una seduta in Municipio a Carpi

**CARPI** Si aprono oggi le iscrizioni per partecipare all'edizione 2016 del concorso indetto dalla Fondazione CR

## Studenti più meritevoli, premi per 96mila euro

Quasi 150 riconoscimenti per diplomati e laureati. Consegna a maggio al teatro comunale



FESTA DI CONSEGNA Una delle passate edizioni con le premiazioni in un teatro gremito

CARPI

Si aprono oggi le iscrizioni per partecipare all'edizione 2016 del concorso istituito dalla Fondazione Cassa di Risparmio Carpi per premiare il merito di chi si è particolarmente distinto negli studi.

L'ammontare complessivo del concorso è di 96mila euro, così ripartito: 80 premi da 400 euro per gli studenti delle scuole superiori e degli istituti di formazione professionale, per i diplomati degli

istituti musicali e per i diplomati al quarto anno degli istituti di formazione professionale; 30 premi da 800 euro per i diplomati degli istituti superiori e di formazione professionale (al quinto anno); 15 premi da mille euro per i laureati di primo livello, 15 premi da mille euro per i laureati di secondo livello e 5 premi da 2mila euro per i laureati a ciclo unico.

Per l'assegnazione dei premi si tiene conto delle pagelle e dei diplomi conseguiti al termine dell'anno scolastico

2014-2015, mentre per le lauree si fa riferimento all'anno solare 2015.

I requisiti per partecipare sono la residenza dei candidati nei comuni di Carpi, Novi di Modena e Soliera e il merito scolastico: una media non inferiore all'8,5 per gli studenti, un voto non inferiore a 95/100 per i diplomati, e il 110/110 per le lauree. Le iscrizioni si chiudono il 31 marzo, i vincitori saranno poi premiati nel corso di una festa di consegna presso il teatro comunale a maggio.

## SAN FELICE Magnitudo 2.3 Lieve scossa di terremoto ieri nella Bassa



SAN FELICE

Lieve scossa di terremoto ieri sera tra San Felice e Mirandola. Il sisma di magnitudo 2.3 fa seguito a quello 3.0 avvenuto giovedì scorso nel Mantovano e avvertito in tutta la Bassa.





**MIRANDOLA** La Provincia sulla provinciale 7: «Si interverrà solo dopo il cantiere della Bonifica Burana sulle sponde»

MIRANDOLA

Sono ancora molto lunghi i tempi per la sistemazione del manto stradale della Provinciale 7 delle Valli e i 17 mesi attesi fino ad oggi dai cittadini mirandolesi e della frazione di Quarantoli continueranno ad aumentare.

Si perchè, prima che la Provincia possa dare il via al cantiere che ripristinerà l'asfalto franato, occorrerà attendere che la Bonifica Burana intervenga sulle sponde. Lavori ancora in corso di affidamento. E non è tutto: anche atteso il completamento della Bonifica, la Provincia non assicura il via dei lavori: «Compatibilmente con le risorse economiche disponibili in quel momento», specificano da Modena. Un dettaglio non trascurabile, dato che già nel 2015 «vista la situazione economica in cui versano le province non è stato possibile finanziare i lavori necessari».

A fare il punto sulla frana che interessa la provinciale che collega Mirandola a Quarantoli è la Provincia stessa, sollecitata dall'amministrazione dopo una interrogazione in consiglio comunale presentata da Forza Italia.

#### Platis: «Ancora nessun intervento»

«Sono ormai passati ben 17 mesi da quando, ad agosto 2014, la strada provinciale 7 è iniziata a franare. Da allora nonostante le proteste dei cittadini e l'attivismo di Luca Rebecchi, presidente del Comitato Frazionale di Quarantoli, le istituzioni sono rimaste a guardare». A denunciare



**DELLE VALLI** La denuncia di Forza Italia: «I cittadini attendono da oltre 17 mesi il ripristino del manto stradale. Urgente intervenire»

«l'indifferenza» delle istituzioni circa le condizioni della strada che attraversa San Martino Spino, Gavello, Quarantoli, Fossa e Concordia è stato a fine gennaio il capogruppo di Forza Italia Antonio Platis, che chiedeva un intervento urgente per risistemare la carreggiata. «La prima lettera del Comune di Mirandola alla Provincia - ricorda Platis - è del 29 agosto 2014 e solo do-

po diversi mesi, esattamente l'8 gennaio 2015, il Servizio manutenzione opere pubbliche della Provincia comunicava di aver richiesto apposito finanziamento all'amministrazione e nel frattempo, per garantire la sicurezza della circolazione stradale, ha istituito un senso unico alternato».

«Da allora - sottolinea però l'esponente di Forza Italia - non sono stati fatti interventi di alcun genere nonostante la strada sia fondamentale per collegare le frazioni. In più, le intemperie, hanno ulteriormente aggravato la frana. Attendere 17 mesi per ripristinare una strada è inaccettabile. Presenteremo una nuova istanza in Consiglio per cerca-

di sbloccare l'iter e chiedere conto al sindaco, nonché assessore provinciale ai lavori pubblici, Maino Benatti».

E così è stato: il gruppo consiliare di Forza Italia ha presentato a metà febbraio una interrogazione in Consiglio comunale.

#### La risposta senza tempistiche della Provincia

All'interrogazione di Forza Italia ha risposto la Provincia: spiegazioni sull'avvicendamento del manto franato, ma nessuna tempistica né certezza d'intervento, che dovrà essere «compatibile con le risorse economiche».

«La frana presente sulla strada provinciale 7 delle Valli

fa parte dei tanti dissesti e movimenti tipici di tutta la tratta stradale compresa tra la SS12 e il centro abitato della frazione di Quarantoli e per i quali il servizio manutenzione strade della Provincia di Modena ha sempre provveduto con tempestività a garantire la percorribilità mediante rappezzi in conglomerato bitumoso - si legge nel documento a firma del dottor Rossi, dirigente del servizio lavori speciali strade. Ad aprile 2014 però si sono manifestati i primi cedimenti importanti del corpo stradale che hanno costretto dapprima all'istituzione del limite di velocità massima dei 30 km orari e successivamente, visto il peggioramento del movimento franoso, all'istituzione del senso unico alternato».

«A settembre 2014 in occasione della formazione dell'elenco delle richieste di opere pubbliche da finanziare per il 2015 era stata inserita al primo posto ma stante la situazione economica in cui versano le provincie non è stato possibile

finanziare i lavori necessari».

Nel frattempo è stata attivata la convenzione con il consorzio di Bonifica Burana, che ha ottenuto il finanziamento per opere post sisma di ripristino e consolidamento spondale di diverse zone della Bassa. «Nell'ambito di tale progetto sono previsti diversi interventi proprio nel tratto compreso tra la SS12 e il centro abitato della frazione di Quarantoli, escluso il rifacimento del corpo stradale che resterà di competenza della Provincia di Modena».

Sono in corso le procedure di affidamento dei lavori da parte del Consorzio di Bonifica. «Non appena sarà terminata la sistemazione spondale da parte del Consorzio - conclude il dottor Rossi - il servizio lavori speciali strade della Provincia potrà mettere mano alla sistemazione del corpo stradale in corrispondenza della frana, il tutto compatibilmente con le risorse economiche disponibili in quel momento».

(Elena Guidetti)

**CAMPOSANTO** Installati sulla provinciale 5 e la Panaria Est

## «Due nuovi velox per garantire la sicurezza»

CAMPOSANTO

Due nuovi velox a Camposanto per accertare le violazioni degli automobilisti che non rispettano i limiti di velocità.

Ad annunciare l'installazione delle colonnine arancioni, la settimana scorsa, è stato lo stesso sindaco Antonella Baldini.

«Un TruBox - così si chiama la colonnina arancione che contiene lo strumento per misurare la velocità - verrà installato sulla strada provinciale 5, sulla sinistra in direzione di Cavezzo all'altezza del supermercato Sigma, prima della rotonda. L'altro, in località Passovechio in via Panaria Est, a sinistra in direzione di Finale Emilia, all'altezza del cartello lampeggiante esistente,



**TRUBOX** Le colonnine arancioni

che segnala "curva pericolosa».

Oltre al posizionamento dei due strumenti, il sindaco Baldini ha specificato anche: «Durante il funzionamento, la polizia municipale sarà presente per garantire il corretto funzionamento del misuratore e per sor-

vegliarne la prestazione». «L'obiettivo che si vuole ottenere è la diminuzione della velocità media con cui i mezzi attraversano il nostro centro abitato, così da garantire e tutelare la sicurezza di tutti. Invito quindi tutti - fa appello il sindaco - a rispettare i limiti di velocità per evitare di incorrere nelle sanzioni e soprattutto, cosa più importante, per ridurre la possibilità che si verifichino incidenti e danni alle persone e alle cose».

**MIRANDOLA** L'artista medollese ha realizzato un ritratto, ora esposto al bar Anni 90 in via Gramsci a Cividale

## «Soul&Blues», Zuccherò visto dal pittore Sauro Sabattini

«Il 2016 è un anno speciale per Fornaciari, mi piacerebbe regalargli il quadro di persona»

MIRANDOLA

Ha ritratto il suo mito musicale, ha esposto il quadro al bar Anni 90 di Mirandola insieme ad altre sue opere e ora lo vorrebbe donare a lui, a Zuccherò.

«Il 2016 - racconta il pittore di Medolla Sauro Sabattini - è un anno speciale per Zuccherò Fornaciari: un nuovo album e dieci concerti (quasi

tutti di un fiato) all'Arena di Verona. Un tour ha l'intento di tornare alle sonorità, alle spontaneità e alle atmosfere che hanno incoronato Zuccherò re del soul e del blues, sdoganati dalle rive del Mississippi fino a Ronceses, piccolo paesino in provincia di Reggio Emilia. Nella sua lunga carriera vanta collaborazioni con artisti di grande calibro, come Eric Clapton, Mi-



les Davis, i Queen, BB King, Tom Jones, Bono Vox e Sting».

Per un evento così speciale, in un anno così speciale, il pittore medollese Sabattini ha deciso di esporre al bar ristorante Anni 90 in via Gramsci a Cividale di Mirandola, il suo ultimo dipinto, dedicato proprio all'artista. Intitolato «Soul&Blues», raffigura il buon Adelmo Fornaciari cir-

condato da uno sfondo a stelle e strisce: Sauro Sabattini ora vorrebbe donarlo di persona al suo mito.

Oltre a quest'opera al bar Anni 90 si possono ammirare anche altri dipinti di Sabattini, creati con una tecnica da lui definita "tecnica strana": praticamente una ricetta di svariati materiali incastonati a tavole di legno e dipinti con vivacissimi colori acrilici.





# Das WeltAuto.

## Usato di qualità. Garantito.

### Das WeltAuto.

- Certificazione chilometraggio
- Test Drive
- Finanziamenti agevolati
- Permuta usato
- Garanzia 12/24 mesi
- Condizioni speciali polizze Furto/incendio/kasko

### I vantaggi Das WeltAuto. Affidabilità Volkswagen, garanzia assoluta.

- 110 scrupolosi controlli tecnici
- A richiesta ritiro e riconsegna della vettura a domicilio per riparazioni
- Formula "Soddisfatti o Sostituiti" entro una settimana e 1.000 km
- Express Service per gli interventi in officina
- Check up gratuito dopo 4 settimane

### Ovunque vai sempre sicuro.

- Assistenza stradale 24 ore su 24
- Assistenza legale
- Invio seconde chiavi
- Vettura Sostitutiva

### Valore garantito.

- Polizza Furto/Incendio/kasko Volkswagen Bank
- Finanziamenti Volkswagen Bank

### La scelta migliore.

- <http://www.dasweltauto.it>

Termini e condizioni del programma sono disponibili presso le Concessionarie Volkswagen.



**MODELLO**  
VW High Up! 1.0 75cv  
Immatricolata 02/2015, 18.700km  
**€ 10.000**



**MODELLO**  
VW Polo Bi-Fuel 1.6 GPL  
Immatricolata 05/2012, 80.900km  
**€ 10.000**



**MODELLO**  
VW Golf 1.6 TDI High DSG 110cv  
Immatricolata 03/2015, 19.000km  
**€ 18.900**



**MODELLO**  
VW Golf 2.0 GTD 5p  
Immatricolato 03/2009, 179.000km  
**€ 13.900**



**MODELLO**  
VW Golf Variant 1.6 TDI  
Immatricolata 12/2014, 32.500km  
**€ 17.800**



**MODELLO**  
VW Golf Sportsvan 1.6 TDI 110cv  
Immatricolato 12/2014, km 0  
**€ 20.000**



**MODELLO**  
VW Passat Var 2.0 TDI DSG  
Immatricolata 02/2012, 170.000km  
**€ 17.000**



**MODELLO**  
VW Tiguan Sport&Style 2.0 TDI 4M  
Immatricolato 05/2015, Km0  
**€ 28.500**

## MPS Car Modena

Via F. Vecchione, 31 - (Loc. Fossalta) 41126 Modena

Tel. 059/2863511 - [www.mps-car.it](http://www.mps-car.it) - [info@mps-car.it](mailto:info@mps-car.it)



Seguici su  
Facebook

: [facebook.com/mpscarmodena](https://www.facebook.com/mpscarmodena)



Das Auto.



## SASSUOLO Il tema è stato sottoposto all'approvazione dei vari gruppi consiliari **In Consiglio il Piano urbanistico attuativo dell'ex Goya: obiettivo la demolizione**

SASSUOLO

È stato sottoposto ieri sera all'approvazione del Consiglio comunale di Sassuolo, al punto 1 degli ordini del giorno, il Piano urbanistico attuativo in variante al Piano operativo comunale del comparto denominato "An1.B via Indipendenza-via Muraglie".

Si tratta del passaggio indispensabile per arrivare alla demolizione dell'ex Goya, il fabbricato in disuso di via Indipendenza, oggetto di un accordo tra l'amministrazione comunale e la proprietà.

In base all'accordo, la proprietà avrà a disposizione 14.500 mq edificabili, il Comune di Sassuolo, invece, riceverà gratuitamente una superficie pari a 21mila mq nel sub ambito più 325 mq di superficie destinata a parcheggio.

Nel sub ambito b, invece, verrà ceduta gratuitamente al Comune di Sassuolo un'area

rea pari a 110mila mq composta da un'area destinata a parco e dal complesso Es, localizzato a sud dell'ambito.

Come si ricorderà, in base all'accordo, la proprietà si è impegnata a demolire l'edificio incongruo costituito dal complesso edilizio dell'ex discoteca entro e non oltre 12 mesi dall'efficacia del titolo abilitativo relativo alla demolizione da presentarsi entro e non oltre un mese dalla stipula della convenzione urbanistica relativa al Pua, ovverosia dodici mesi dall'approvazione del Pua.

Il rilascio del titolo abilitativo sarà subordinato alla presentazione di garanzia finanziaria pari ad 75mila euro a garanzia dell'impegno assunto di demolizione.

La proprietà si è inoltre impegnata a farsi carico della manutenzione delle aree verdi cedute al Comune per cinque anni dopo la loro cessione, consistente nello sfalcio dell'erba da eseguirsi co-

me minimo quattro volte l'anno, ovvero a corrispondere al Comune, all'atto del rilascio del certificato di collaudo di tali aree, il controvalore di tali operazioni.

Resta inteso che la manutenzione delle aree destinate a dotazioni territoriali resteranno a carico dei soggetti proponenti o loro aventi causa fino al collaudo ed alla cessione gratuita delle stesse al Comune di Sassuolo, nei termini e modalità definiti dalla convenzione urbanistica attuativa degli

interventi previsti nel Pua.

Qualora necessario, la proprietà si impegna a bonificare gli immobili costituenti il complesso Es localizzato a sud dell'ambito insistente sul mappale 14 del foglio 38 e oggetto di cessione al Comune, oppure, in alternativa, a corrispondere al Comune di Sassuolo una somma di denaro corrispondente alla spesa necessaria per la bonifica dello stesso complesso di edifici, come determinata dai competenti uffici.



LA PLANIMETRIA L'ex Goya

## SASSUOLO Dopo avere dato lettura delle dichiarazioni i consiglieri sono usciti dalla sala **E il Movimento 5 Stelle non ha partecipato alla seduta**

SASSUOLO - «Noi consiglieri del Movimento 5 Stelle abbiamo deciso di non partecipare a questo Consiglio comunale, innanzitutto perché riteniamo che manchi chiarezza sulla sua convocazione d'urgenza». Così il Movimento 5 Stelle ha motivato la sua assenza alla seduta di ieri.

«Manca sincerità negli amministratori quando si giustificano dicendo che si erano dimenticati della prossima scadenza del Poc. Fatto questo assolutamente inaccettabile - spiegano - Noi immaginiamo e probabilmente indoviniamo, che i veri motivi siano altri, perché ci sono rimpalli di responsabilità tra tecnici, politici e dirigenti. Spesso è assente l'assessore di riferimento nelle commissioni, con riferimenti espliciti all'attuale sindaco Pistoni, pluridelegato in assessorati e funzioni e poi diserta immancabilmente alle com-

missioni dove sarebbe giusto partecipasse. Se l'amministrazione vuole farci credere che, da parte loro, ci sono così poca attenzione, chiarezza e partecipazione, per una variante ad un Poc così importante, che presuppone consumi di territorio, noi, come forza di opposizione e minoranza, non ci sentiamo nemmeno di partecipare al voto in merito a quest'ultimo punto».

# PANORAMA

DI TUTTO PER FARTI RISPARMIARE

## FINO AL 9 MARZO

**SOTTO COSTO**



POLPA DI POMODORO MUTTI

**SOTTO COSTO**

€ 1,49

g 400 x 3 - al Kg € 1,24  
 massimo 4 pezzi per spesa



CAFFÈ "AROMA ITALIANO" KIMBO

**SOTTO COSTO**

€ 4,99

g 250 x 4



GALBANINO GALBANI

**SOTTO COSTO**

€ 3,99

g 930 - al Kg € 4,29  
 massimo 3 pezzi per spesa



**FOMIGINE** E' quanto riporta il verbale dopo il controllo. Tema portato in consiglio da Giovanelli (M5S)

## «Canile e gattile di Magreta, struttura idonea e pulita: nessuna anomalia»

**FOMIGINE**

«È una struttura idonea, pulita e ordinata, con animali curati e nutriti». Non sono state registrate anomalie nella struttura del canile e gattile intercomunale di Magreta di Formigine. Lo ha fatto sapere l'assessore all'ambiente Giorgia Bartoli, durante l'ultimo consiglio comunale, rispondendo ad una interpellanza presentata dal consigliere del Movimento 5 Stelle Giovanelli, che chiedeva chiarimenti sulla struttura soprattutto dopo il cambio di gestione.

L'assessore all'Ambiente Giorgia Bartoli ha detto che lo scorso dicembre il nucleo guardie zoofile dell'Asso-



ciazione Nazionale Protezione Animali natura Ambiente ha effettuato un sopralluogo presso la struttura finalizzato al controllo sul benessere degli animali, a seguito del quale è stato redatto un verbale di ispezione consegnato in copia al gestore della struttura.

Dalla relazione di accompagnamento al verbale, emerge che il controllo è stato svolto al fine di verificare l'attendibilità di segnalazioni, risultate poi prive di alcun fondamento.

Il verbale riporta, testualmente, in tema di valutazione generale della visita: «Locali e struttura idonea, pulita, ordinata. Animali curati e nutriti, senza alcuna anomalia».

**MARANELLO** Il Comune partecipa alla competizione europea Save at Work: coinvolti 9mila dipendenti in 9 Paesi

## Il municipio in gara per diminuire l'inquinamento

Da oggi per un anno azioni e interventi per ridurre le emissioni energetiche nella sede di via Vittorio Veneto

**MARANELLO**

Il Comune di Maranello partecipa a "Save at Work", una gara tra enti pubblici per la riduzione delle emissioni energetiche. Il progetto, sostenuto dall'Unione Europea e coordinato dall'Agenzia per l'Energia e lo Sviluppo Sostenibile di Modena, coinvolge 9 Paesi europei, 180 edifici pubblici adibiti ad uso ufficio e circa 9000 dipendenti.

L'obiettivo della competizione, che parte ufficialmente oggi, è di fornire un modello di risparmio energetico che potrà essere utilizzato in futuro, non solo dal settore pubblico ma da parte di tutte le organizzazioni e imprese provviste di uffici.

In Italia, 20 edifici pubblici e il loro personale, tra cui la sede municipale di Maranello in via Vittorio Veneto, prenderanno attivamente parte alla campagna per promuovere prassi di risparmio energetico sul posto di lavoro. Ciascun edificio formerà la propria "squadra energetica", un nucleo di persone individuato nell'ambito del personale, che riceveranno il supporto e la formazione necessari per condurre una diagnosi e-



nergetica semplificata dell'edificio. Sulla base dei risultati della diagnosi, il personale sarà affiancato nella redazione di un piano di azione che contenga misure di tipo comportamentale o a basso costo, acquisti verdi, così come indicazioni a supporto di misure di lungo termine per investimenti che riguardino la riqualificazione e modernizzazione dello stabile, dotando così ciascun edificio del suo piano di azione strategico.

Sarà condotta anche una campagna motivazionale rivolta ai dipendenti del Comune, incoraggiandoli a interrogar-

si sulle loro abitudini a livello di consumi energetici.

Uno strumento, il software Green Clicks, assisterà il personale nella riduzione dei consumi, aiutando i singoli individui a verificare i consumi della propria stazione di lavoro, attraverso consigli mirati su come è possibile ridurli. Nel corso di un anno, periodicamente, saranno effettuate le letture dei consumi, inserite in un apposito strumento online sviluppato nell'ambito del progetto che verificherà se l'edificio sta usando più o meno energia dello scorso anno.

Per tutta la durata del progetto, ciascun stabile ne sfiderà altri 180 di 9 Paesi europei, per verificare chi sarà in grado di conseguire i risparmi di energia più significativi. La competizione durerà un anno, da oggi al 28 febbraio 2017. Nell'estate del prossimo anno sono previste le premiazioni.

Il progetto prosegue gli interventi del Piano d'azione per l'energia sostenibile del Comune di Maranello, che dal 2009 vede impegnata l'amministrazione comunale in azioni per la riduzione delle emissioni inquinanti e per l'efficientamento della gestione energetica.

**FOMIGINE** Verrà siglato il 17 marzo nella città irlandese

## Patto di amicizia con Kilkenny: «Occasione di sviluppo»



**FOMIGINE**

Sarà siglato il prossimo 17 marzo il Patto di Amicizia tra i comuni di Formigine e Kilkenny. La cerimonia, alla presenza dei sindaci Maria Costi e Joe Malone, si terrà nella cittadina irlandese in occasione delle celebrazioni del patrono nazionale Saint Patrick.

Il Patto tra i due comuni si è sviluppato attraverso un percorso di conoscenza inaugurato nel 2011 nell'ambito di un progetto europeo sul recupero dei centri urbani ed è proiettato alla sottoscrizione di un vero e proprio gemellaggio per le significative affinità fra le comunità, prime fra tutte la presenza del Castello, un ricco tessuto associativo, nonché la stessa dimensione demografica.

Con il Comune di Kilkenny che conta circa 25mila abitanti, sono già stati realizzati programmi di scambio e cooperazione, in particolare in ambito giovanile e sociale, che hanno visto coinvolto numerosi giovani dei due comuni con l'esperienza di un forum giovanile che si è creato a Formigine e di progetti con la partecipazione di associazioni di volontariato sociale. Una delle finalità prio-

ritarie di questo Patto sarà anche l'opportunità di condividere ed elaborare progetti che possano concorrere al supporto finanziario di programmi dell'Unione Europea nei diversi campi di comune interesse: economia, giovani, scuola, cultura, ambiente, sport, turismo.

«La dimensione europea è un orizzonte fondamentale per lo sviluppo delle nostre comunità locali - commenta il sindaco Maria Costi - inoltre la maturazione di una coscienza europea nasce proprio dal dialogo e dai legami fra le comunità di paesi diversi. Perciò abbiamo sostenuto con forza la realizzazione di questo Patto che rappresenterà per un noi un volano per iniziative ricche di stimoli e opportunità per la comunità formiginese, a partire dalle nuove generazioni».

Da settembre 2013 Formigine ha una città francese gemella dopo anni di positive relazioni e la realizzazione di progetti bilaterali. Si tratta di Saumur, un comune di prestigio internazionale, attraversato dal fiume Loira e il cui castello è fra le mete più attrattive dell'intera regione francese che è Patrimonio Mondiale dell'Unesco.

## Dottori al Bla, stasera le ultime tesi

**FIORANO** Stasera alle 20.30 al Bla di Fiorano si conclude il primo ciclo di presentazione delle tesi di laurea, iniziativa a cura dei volontari della biblioteca Paolo Monelli. Laura Taccini presenta uno studio di argomento fiorenese:

"Monumento ai Caduti della Resistenza e ai caduti di tutte le guerre. Analisi di un cambiamento" e Francesca Vescovini allarga gli orizzonti con "La costruzione di competenze cross-cultural nell'ambiente di lavoro internazionale".

L'onoranza funebre San Martino nasce dalla dedizione ed esperienza di **Rino Casolari**, da vent'anni nel settore funerario

ONORANZE FUNEBRI  
**San Martino**  
DI RINO CASOLARI & C.

Via Don Adelmo Martinelli, 23 (ingresso di fronte alla chiesa a soli 5 minuti dall'ospedale di Baggiovara)

**Corlo di Formigine (MO) - Tel. 059 556955**

Via Rometta, 61 (vicino all'ospedale)

**Sassuolo - Tel. 0536 885147**

**REPERIBILITÀ 24 ore 335 5335959**





**CASTELFRANCO** Dopo la bocciatura del quesito da parte dei garanti, il Comitato presenta le proprie osservazioni

# Referendum anti-moschea, arriva il ricorso

*Amicucci: «Tristi le bugie del Pd per attaccarci. Andremo anche al Tar»*

CASTELFRANCO

Non è finita la battaglia sulla questione moschea. Dopo la bocciatura da parte dei garanti del Comune del quesito referendario proposto dal Comitato Liberi di Scegliere, dai cittadini che non vogliono la nascita del nuovo centro islamico alla Venturina arriva la contromossa. Il Comitato Liberi di scegliere, infatti, ha presentato il ricorso contro le decisioni dei garanti e ora resta in attesa della risposta per poi eventualmente presentare un ulteriore ricorso al Tar.

«I componenti del Comitato Liberi di scegliere, contrariamente a quanto dichiarato dal Pd castelfranco, non hanno alcuna maschera, ma hanno un nome e un cognome - scrive il fondatore Modesto Amicucci rispondendo alle critiche arrivate dai dem - non hanno tessere di alcun partito, ma come ovvio hanno una loro idea politica».

Per Amicucci «è triste

leggere quanto dichiarato dal Pd in merito al fatto che il Comitato Liberi di scegliere avrebbe raccolto firme per presentare un quesito referendario ma poi sarebbe disposto a modificare il quesito "tradendo" così il volere dei cittadini», in quanto «questa affermazione, priva di ogni fondamento dimostra come il Pd castelfranco non abbia mai neppure pensato a consultare i cittadini, non abbia mai pensato di poter ammettere un referendum e questo perché le firme sarebbero state raccolte solo se il referendum fosse stato ammesso e sui moduli per la raccolta sarebbe stato riportato integralmente il quesito».

Comunque sia ora la battaglia si sposta dall'ambito politico a quello amministrativo e per il Comitato motivi



IN PREGHIERA Qui sopra un centro islamico, accanto Modesto Amicucci, Liberi di scegliere

del ricorso sono diversi: dalla scelta del terzo garante, un ex amministratore, alla decisione di non convocare il Comitato per eventuali modifi-

che al testo in fase di valutazione, come accade di prassi per i referendum consultivi. «Il diritto di partecipazione è stato completamente di-

satteso con il provvedimento contestato, assunto senza neppure il previsto "contraddittorio" con il comitato promotore e che, comunque, la-

sciava inalterata l'autodeterminazione da parte del comitato dei garanti», scrivono i ricorrenti nel documento già depositato.



**SPILAMBERTO** Venerdì il primo appuntamento della rassegna

## “Memoria al Futuro” incontro pubblico sulla legalità e sulle mafie

SPILAMBERTO

Venerdì 4 marzo, alle 20.30, allo Spazio Eventi L. Famigli, si svolge il primo dei tre incontri della rassegna “Memoria al futuro”, organizzata dal Comune di Spilamberto in collaborazione con il Presidio di Libera Terra di Castelli. Il primo incontro si intitola “Il coraggio di una scelta - la testimonianza delle donne da Rita Atria a Lea Garofalo” e sarà dedicato alle testimonianze audaci e responsabili di chi lotta ogni giorno contro la mafia. Interverranno: il Vicesindaco Salvatore Francioso e Maurizio Piccinini del Presidio Libera Terra di Castelli; Vincenza Rando, avvocato, responsabile dell'Ufficio Legale e membro dell'Ufficio di presidenza di Libera; Morena Plazzi, magistrato, Pm presso la Procura di Bologna e in passato presso la procura di Sciacca.

Le iniziative sono organizzate insieme al Sistema Interbibliotecario di Castelfranco, la cui biblioteca è dedicata a Lea Garofalo, San Cesario e Spilamberto (la cui biblioteca è dedicata a Peppino Impa-



CORAGGIOSE Sopra Lea Garofalo e sotto Rita Atria, le due donne antimafia



L'evento è inoltre in fase di accreditamento presso l'Ordine degli avvocati di Modena. «Non c'è futuro senza memoria - spiega il Vicesindaco Salvatore Francioso - perché solo facendo tesoro del passato si può creare un futuro migliore. L'evento ha lo scopo di promuovere e diffondere attraverso esempi concreti l'educazione alla legalità ed alla giustizia sociale, alla solidarietà, alla memoria che sono indispensabili per vivere da persone libere e coscienti. Nel primo evento si parlerà di donne coraggiose, forti, decise, che si sono opposte alla criminalità organizzata pagando con la vita, ma anche di altrettante donne che col loro coraggio hanno fatto delle scelte non facili».

sociazioni locali.

Gli appuntamenti, ad ingresso gratuito, sono legati alla “Giornata nazionale della memoria e dell'impegno in ricordo delle vittime delle mafie”, che si celebrerà il 21 marzo in tutta Italia e, a livello regionale, a Reggio Emilia. Durante gli eventi si potranno prenotare i posti nel pullman che partirà da Spilamberto per andare il 21 marzo in manifestazione a Reggio Emilia.

Sarà presente anche la Libreria dei Contrari per dare la possibilità a coloro che intervengono di acquistare i libri consigliati da Libera.

**CASTELVETRO** Installati in cinque impianti sportivi

## Defibrillatori: le palestre si mettono in sicurezza



INTERVENTO Un immediato soccorso può salvare molte vite

CASTELVETRO

Come è noto, il defibrillatore è un'apparecchiatura salvavita, capace di intervenire sulle pareti muscolari del cuore tramite scariche elettriche in caso di arresto cardiaco. La mancanza di tale dispositivo è stata al centro di tristi casi di cronaca nazionale relativi alla morte in campo di giovani atleti, ponendo all'attenzione il tema della salvaguardia della salute e della vita stessa durante l'attività sportiva. Per prevenire episodi del genere sono cinque i defibrillatori collocati nei principali impianti sportivi di Castelvetro: tre sono stati acquistati dal Comune, altri 2 donati da Fondazione CRV di Vignola e dall'Unità Operativa Territoriale di Emergenza della Asl

di Modena, che hanno voluto contribuire alla sicurezza degli sportivi comunali e parrocchiali e le palestre scolastiche. Grazie a questi nuovi defibrillatori installati alla fine di gennaio 2016 infatti i nostri impianti sportivi sono più sicuri: le società sportive e scuole possono operare nel rispetto delle nuove normative sull'obbligo di dotarsi di strumenti salvavita gestiti da persone adeguatamente formate. I nuovi defibrillatori sono ora installati nelle palestre scolastiche di Castelvetro “Fiorani” e “Morandi”, di Solignano “Don Gatti”, al centro sportivo di Solignano e nei centri sportivi di Ca'di Sola e Levizzano Rangone, mentre al Centro sportivo di Castelvetro era già presente il defibrillatore dal 2012.



## CASTELVETRO Disturbi e problemi dell'apprendimento: un aiuto ai genitori

CASTELVETRO

Nell'ambito del progetto “Scuola dei Genitori” è previsto un ciclo di incontri sui disturbi specifici di apprendimento. Domani alle ore 20.30, presso la Sala Consiliare del Comune di Castelvetro, si terrà “Dsa e Bes: Il PDP alla luce della normativa” a cura di Giovanna Lami, Coordinatore Tutor studenti dislessici Unimore e Presidente Age Modena dislessia. Mercoledì 23 marzo alle ore 20.30, presso la Sala Consiliare, si svolgerà “Discografia e difficoltà di scrittura: aspetti valutativi e didattici” a cura di Antonella Zauli Sajani, Specialista DSA e rieducazione della scrittura e Grafologa Professionista e Pedagogista



**MAXI DEPOSITO** Partito il procedimento per il riconoscimento storico e artistico del Mulino del '400 che dovrebbe essere abbattuto

# Cubo Valsamoggia, svolta dalla Soprintendenza

Giulia Gibertoni (M5S): «Ora stop e revisione di tutto il progetto»

CASTELFRANCO E SAVIGNANO

«La decisione della Soprintendenza di Bologna di avviare il procedimento di tutela dello storico Mulino di Mezzo nel Comune di Valsamoggia è la conferma di quanto abbiamo sempre sostenuto, ovvero che il progetto del mega-deposito dovesse in primo luogo rispettare il territorio e le sue peculiarità».

È questo il commento della consigliere regionale M5S Giulia Gibertoni alla notizia che la Soprintendenza alle Belle Arti e al Paesaggio di Bologna ha avviato il procedimento per la dichiarazione di interesse storico e artistico dell'edificio che doveva essere demolito per fare spazio al progetto del maxi-deposito da 300.000 metri cubi di materiale plastico della Ilpa, il cosiddetto Cubo di Valsamoggia.

Ricordiamo che il Tribunale di Bologna due settimane fa aveva respinto la richiesta di sospensione avanzata dai comitati proprio sul deposito che dovrebbe sorgere al confine tra Bazzano, Savignano sul Panaro (Comune che aveva anch'esso ricorso al Tar) e Castelfranco.

Una decisione fortemente criticata dai Comitati e dalla stessa consigliere

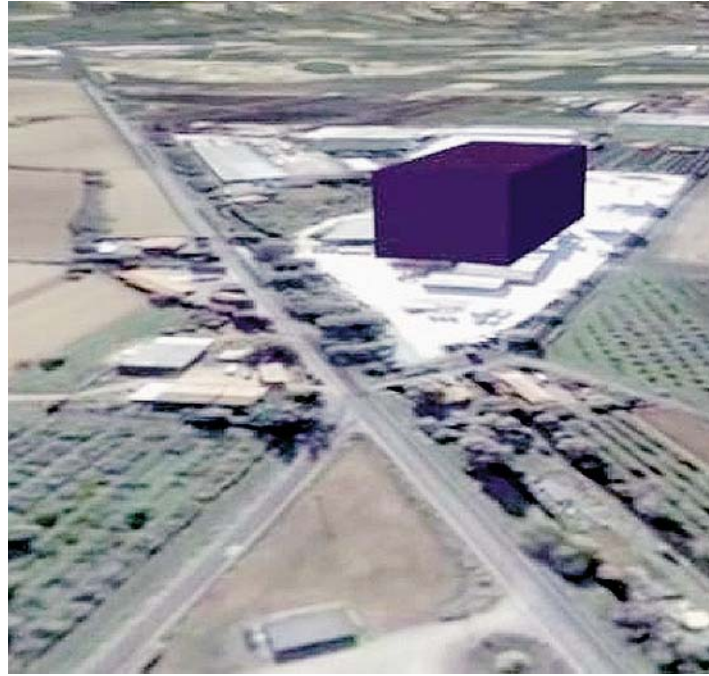

**IMPATTO** Una immagine che ipotizza come sarà il «Cubo», se realizzato, rispetto al panorama locale. Sopra la consigliere M5S Giulia Gibertoni

M5S, ma ora - con il percorso avviato dalla Soprintendenza - il caso potrebbe riaprirsi.

«Come ha finalmente decretato la Soprintendenza di Bologna questa struttura rappresenta un importante patrimonio storico e culturale per il territorio - aggiunge Giulia Gibertoni - Stupisce che il Comune di Bazzano prima e poi quello di Valsamoggia, attraverso le proprie commissioni di valutazione, non siano

pervenute a una simile conclusione, dimostrando così una totale inadeguatezza a tutelare il patrimonio storico e culturale del proprio territorio. Senza l'intervento dei Italia Nostra e dei Comitati di cittadini si sarebbe dato il via libera, nel silenzio generale, a una demolizione che avrebbe arrecato un danno molto importante al valore artistico, storico e culturale di quella zona». «È evidente che di fronte ad una dif-

ficile contrapposizione di interessi, quello economico di una azienda e quello storico-culturale ed ambientale di un territorio, l'amministrazione comunale non ha saputo trovare la giusta soluzione - chiude la consigliere regionale M5S -. A questo punto il progetto deve essere ripensato completamente, ci auguriamo con maggiore partecipazione del territorio e responsabilità di chi lo amministra».

**FOCUS** Il parere di Italia Nostra

## I beni collettivi da tutelare e il rischio di incendi

«Il progetto produrrebbe conseguenze negative sull'ambiente circostante, sul paesaggio e sui beni collettivi in generale». Così Italia Nostra aveva bocciato la realizzazione del Cubo di Valsamoggia. E proprio sul mulino storico, l'associazione ambientalista sottolineava come «la struttura di fine '400 fosse tutelata dal piano regolatore sino a pochi giorni fa e il suo restauro ed ampliamento si possa attribuire al famoso architetto Giovan Battista Aleotti ad inizio '600».

«Tra gli impatti ambientali - aggiunge poi l'associazione presieduta da Giovanni Losavio - occorre segnalare che il complesso industriale annullerà le distanze con un quartiere residenziale, gravando sul rumore che già oggi è fuori dai limiti di legge,

secondo Arpa ed in base ad una causa civile arrivata a sentenza di primo grado. Inoltre, il maxi-deposito di logistica merci aumenterà a dismisura il traffico indotto, con l'apertura di accessi veicolari a pochi metri dalle abitazioni. Infine, il rilevante rischio incendio, sicuramente l'aspetto più preoccupante, che si verificherà a causa del maxi-deposito riempito con plastica ed altri prodotti infiammabili, con una capienza di 300.000 metri cubi, pari al volume di 1000 appartamenti di medie dimensioni. In caso di incidente, i fumi di un incendio, anche per la tipologia dei venti, non interesserebbero solo l'abitato circostante, ma un ampio raggio di territorio, su 5 comuni». Tra i quali, appunto, Savignano e Castelfranco.

### Agriturismo Podere Diamante

Atmosfera accogliente, vista mozzafiato e una sala dedicata ai gruppi di amici. Pasta fresca fatta a mano, panzerotti ripieni, i migliori vini locali, carni del territorio, gnocco e tigelle tradizionali oppure con impasti di sapori diversi.

A due passi dal centro storico di Castelvetro  
Menù a scelta con prezzi per tutti  
Coperto e liquori della casa sempre in omaggio  
Possibilità di pernottamento in camere con ogni comfort



**DIAMANTE  
PODERE  
1 8 8 4**



Via Poggio, 30 - Castelvetro di Modena - 059 74.10.54 | info@poderediamante.it www.poderediamante.it



**PAVULLO** Il consigliere Davide Venturelli ha presentato un'interrogazione per avere dettagli sull'opera

## Nuovo ripetitore a Monzone, è "giallo" «Ai residenti non è stato detto nulla in proposito»

PAVULLO

Un'area verde picchettata che indica il punto dove verrà installato un nuovo ripetitore. E' al centro di un'interrogazione del consigliere della lista civica "Insieme per Pavullo", Davide Venturelli, l'antenna che verrà sistemata a Monzone.

«Nei giorni scorsi alcuni residenti di Monzone mi hanno sottoposto una questione riguardante l'installazione di un'antenna ripetitrice alta 18 metri che dovrebbe essere collocata a valle della località

Croce di Monzone. I residenti - spiega Venturelli - segnalano che è già stata picchettata l'area in cui dovrebbe essere collocato il sistema di ripetizione, ma nessuno ha ricevuto comunicazioni ufficiali circa tale opera. Un residente, che ha interpellato l'assessore all'Urbanistica Iseppi, non ha ricevuto informazioni soddisfacenti, anzi, è stato trattato con sufficienza. Dell'installazione dell'antenna non si è

ra fatta menzione nemmeno durante l'incontro frazionale svoltosi a Monzone prima delle feste natalizie, e ciò ha aumentato le preoccupazioni di quanti abitano nei pressi della località Croce. Siamo tutti coscienti che sono necessarie infrastrutture per favorire l'ammodernamento tecnologico del nostro Appennino, ma le norme di buona educazione e di rispetto del vicinato imporrebbero che, nel caso di

un intervento così significativo, quantomeno si avvisasse e si interpellasse in modo ufficiale i frontisti ed i confinanti. Si tratterebbe di un gesto di semplice civile convivenza. Dato che ciò non risulta essere stato fatto - prosegue - chiedo se il Comune e gli uffici competenti hanno autorizzato lo svolgimento di tali lavori, quali sono le caratteristiche della struttura che verrà realizzata, in caso afferma-

tivo quando si prevede l'inizio e la conclusione dei lavori, se il Comune ha effettuato perizie ufficiali legate alle norme paesaggistiche e di tutela ambientale sull'area, se esistono indicazioni circa il tipo e la quantità di inquinamento elettro-magnetico che si andrà a produrre nell'area e se si rispettano i parametri delle normative vigenti in tale senso».

(m.r.) **L'AREA** La zona picchettata



**PAVULLO** L'emendamento alla mozione con cui si chiedeva di conferire la cittadinanza onoraria all'attivista fa discutere

## Lilian Tintori, è scontro Lo Russo-Bernardoni

«Non ho stravolto il testo». Il consigliere: «Non si poteva fare la modifica»

PAVULLO

È battaglia in Consiglio comunale sulla mozione emendata relativa alla possibilità di conferire la cittadinanza onoraria a Lilian Tintori, attivista venezuelana che ha origini pavullesi. Il documento è stato presentato dai consiglieri Gianni Bernardoni e Davide Venturelli perché «visti e considerati i meriti e l'impegno dimostrati da questa donna coraggiosa, che ha lottato coraggiosamente e pacificamente contro l'oppressione di un regime dittatoriale ed ha contribuito ad avviare il suo paese verso un futuro di democrazia chiediamo di conferire alla signora Lilian Adriana Tintori Parra, coniugata López, la cittadinanza onoraria di Pavullo, orgogliosa patria d'origine della sua famiglia, naturalmente nel rispetto delle vigenti normative». Proprio sul tema dell'esistenza o meno di una dittatura in Venezuela si è focalizzata l'attenzione da parte della maggioranza che ha emendato il testo della mozione togliendo la parola ditta-



tura e modificando il testo nella parte finale con «visti e considerati i meriti e l'impegno dimostrati da questa donna coraggiosa, che ha lottato coraggiosamente e pacificamente contro le prevaricazioni di un governo autoritario ed ha contribuito ad avviare il suo paese verso un futuro di pluralismo e confronto il Consiglio comunale e

sprime solidarietà ed appoggio politico all'attività di Lilian Tintori e di tutto il movimento venezuelano per i diritti civili, impegnando il sindaco a valutare l'ipotesi di conferire la cittadinanza onoraria ove ne esistano le condizioni di fattibilità giuridica, e a riferirne in Consiglio».

Da una parte c'è il con-



**LA STORIA** Con il tuo smartphone puoi ripercorrere la vicenda

sigliere di maggioranza Leo Lo Russo, che ha proposto l'emendamento, che ritiene di non aver fatto «la vergognosa manipolazione che avrei compiuto del testo iniziale, al solo scopo di raggiungere un'ampia maggioranza su un tema, quello dei diritti civili e democratici in Venezuela, troppo importante per essere argomento di polemica elettorale di parte» e di «essere presentato

come "lupo travestito da nonna"» cosa che «mi potrebbe anche fare sorridere, se non fosse che la realtà di un Paese dove gli oppositori politici vengono ancora imprigionati è drammaticamente distante dalla favola di Cappuccetto Rosso».

Dall'altra c'è invece Gianni Bernardoni che non si dà per vinto e ha protocollato un documento in cui chiede la verifica di fattibilità secondo lo statuto di un emendamento ad una mozione.

«A seguito di un attento approfondimento in ordine alla mozione - spiega Bernardoni - invito il presidente del Consiglio comunale, Maurizio Ricci, a verificare se l'emendamento del consigliere Lo Russo alla stessa abbia i requisiti giuridici di applicabilità al documento citato. Ritengo che a seguito di un attento esame del "Testo unico degli enti loca-

li", dello "Statuto del Comune" e del "Regolamento del Consiglio comunale", non esistono tali requisiti, in quanto si parla e sono ammissibili emendamenti solo in presenza di "Proposte di deliberazione" che sono atti che precedono azioni certe da parte del sindaco e della giunta. Sulle mozioni che sono "meri atti di indirizzo" e sui quali, anche in presenza di approvazione da parte del Consiglio, sindaco e giunta, sono liberi di procedere a loro discrezione. Per tali documenti non è mai prevista l'applicabilità di emendamenti, se non accettati dal proponente o dai proponenti. Alla stato invito il presidente a valutare l'opportunità di riproporre la mozione nella sua originalità, alla prossima riunione del Consiglio».

La battaglia, insomma, è ancora tutta da giocare.

(Michela Rastelli)

**PAVULLO** In scena l'operetta dalla schietta comicità tra performance virtuosistiche e costumi indimenticabili

## «Al Cavallino Bianco», l'hotel senza tempo tra musica e commedia arriva al Mac Mazzieri

PAVULLO

In occasione del settimo appuntamento della stagione teatrale di Pavullo andrà in scena alle ore 21 al Cinema Teatro Mac Mazzieri, "Al Cavallino Bianco", spettacolo tratto dall'operetta in tre atti di H. Müller e E. Charrell e riadattato dalla compagnia Corrado-Abbati con la direzione musicale di Marco Fiorini.

Vacanze, risate, musica, intrecci d'amore: questi i dolci imprevisti che attenderanno gli ospiti del rinomato "Cavallino", luogo

quasi estemporaneo nel quale i sospiri e le passioni dei personaggi pieni di vigore ed esuberanza rapiranno lo spettatore, proiettandolo in un'atmosfera di spensieratezza sulle idilliache rive del lago di S. Wolfgang. L'Austria, dunque, sarà teatro di questa romantica vicenda che miscela sapientemente musical, rivista e operetta riuscendo ad entusiasmare, oggi come ieri, grazie alla sapiente regia di Corrado Abbati che, con l'ausilio di una nuova scenografia e delle straordinarie melodie di Ralph Benatzky,

rileggerà gli elementi della tradizione in una chiave nuova e inaspettata.

La vicenda si aprirà col sentimento non ricambiato di Leopoldo, primo cameriere, per la bella proprietaria Gioseffa, impegnata a rivolgere le sue attenzioni a un giovane italiano, l'avvocato Giorgio Bellati, ormai da anni cliente dell'Hotel. Successivamente arriveranno alla locanda anche Zanetto Pesamenole, ricco industriale, e sua figlia Ottilia, in vacanza per ritemperarsi dalla causa in atto con l'industriale padovano Cogoli.

Quest'ultimo, poi, manderà il figlio Sigismondo al "Cavallino Bianco" con la speranza che s'innamori di Ottilia e concluda un matrimonio per evitare il tribunale, ma Leopoldo, intuendo la possibilità di una relazione tra Bellati e Ottilia, organizzerà un incontro tra i due venendo per questo licenziato in tronco da Gioseffa, la situazione si complicherà ulteriormente quando Sigismondo si invaghirà di Claretta, una ragazza di bassa estrazione sociale con buffi difetti di pronuncia e un padre davvero curioso.

## PAVULLO Organizzato dalla Croce Verde Boom di iscritti al corso di distruzione pediatrica

PAVULLO

Sono già 53 gli iscritti alla serata del corso di distruzione pediatrica e principali manovre d'emergenza organizzato dalla Croce Verde di Pavullo.

L'iniziativa si terrà re.



stasera alla Casa del volontariato di Pavullo. Il corso sarà tenuto da Simona

Bursi, medico specializzando in Pediatria. L'Avv. presto organizzerà anche un corso per insegnare l'utilizzo del defibrillatore.



**LAMA MOCOGNO** L'abitazione era satura di gas e ora è inagibile. Gravissimo anche il proprietario

# Esplode una casa, muore un 48enne

*Carlo Cancedda, operaio della ditta di rifornimento gpl, è morto sul colpo*

LAMA MOCOGNO

Stava provando a verificare che la cisterna di gpl appena riempita rifornisse i fornelli della casa quando c'è stata una forte esplosione che ha parzialmente distrutto l'abitazione e ucciso Carlo Cancedda, 47enne dipendente di una ditta di trasporto gpl di Pieve di Cento, nel bolognese.

La tragedia è avvenuta ieri pomeriggio intorno alle 14.30 in via Caverzumine al civico 16 a Lama Mocogno.

L'abitazione che era rimasta a corto di gpl si trova in un piccolo borgo di case verso La Santona. Intorno alle 14 l'operaio della ditta di rifornimento è arrivato sul posto.

Il 47enne ha riempito la cisterna e si è offerto di andare a provare ad accendere il fornello per verificare se effettivamente il gpl arrivava a rifornire la casa.

Una volta entrato ha estratto un accendino e in quel momento è avvenuta l'esplosione. L'uomo è



stato travolto dall'onda d'urto ed è morto sul colpo. In gravissime condizioni è anche l'84enne proprietario di casa che al momento dell'esplosione si trovava la piano superiore.

Secondo la ricostruzione effettuata dai vigili del fuoco insieme ai carabinieri di Pavullo

giunti sul posto insieme al comandante, il capitano Nicola Puccinelli, pare che vi fosse un fornello da cui fuoriusciva gas e che è arrivato a saturare parte dell'abitazione.

Sul posto sono arrivati anche l'elisoccorso di Pavullo e l'ambulanza del 118, ma i tentativi di ria-

nimazione per il 48enne sono stati inutili.

L'elicottero ha invece trasportato il proprietario di casa al Centro Grandi ustionati di Parma dove si trova ricoverato in gravissime condizioni.

La casa è stata dichiarata inagibile.

(Michela Rastelli)

**LAPAM** Andrea Bergamini commenta la lunga attesa per riuscire ad ottenere le modifiche

## «Rivedere i valori delle aree edificabili E' un provvedimento di equità»

«È davvero arrivato il tempo di rivedere i valori delle aree edificabili. Nella zona del Frignano, in questi anni di crisi, il valore reale di queste aree è realmente crollato. Chi ha aree fabbricabili oggi viene tassato come se possedesse un tesoro, ma tutti sappiamo che le cose non stanno così». Andrea Bergamini, presidente Lapam Confartigianato della zona del Frignano, interviene sul tema del valore venale delle aree fabbricabili nell'area dell'Appennino. Per le aree edificabili, il valore è costituito da quello venale in comune commer-

cio al 1 gennaio dell'anno di imposizione, avendo riguardo alla zona territoriale di ubicazione, all'indice di edificabilità, alla destinazione d'uso consentita, agli oneri per eventuali lavori di adattamento del terreno necessari per la costruzione, ai prezzi medi rilevati sul mercato dalla vendita di aree aventi analoghe caratteristiche.

«E' da troppi anni che non si è proceduto alla rideterminazione del sopra citato valore venale. Eppure in questo lasso di tempo, considerato l'impatto della grave crisi economica che ha col-

pito duramente l'economia reale, sono crollati i prezzi medi degli immobili, compresi i prezzi unitari delle aree fabbricabili. Alla luce di tutto questo - prosegue Bergamini - sollecitiamo le amministrazioni comunali affinché procedano il più celermente possibile alla revisione dei valori in comune commercio delle aree edificabili, disponendo e pubblicando i nuovi valori rendendoli aderenti all'attuale realtà di mercato. Crediamo davvero che questo rappresenti un provvedimento di equità per i cittadini coinvolti».

**PAVULLO** Organizzato da Frignaut in collaborazione con Avap Croce Verde e Comune

## Un incontro formativo per favorire un approccio responsabile verso le persone affette da autismo

PAVULLO - L'associazione Frignaut di Pavullo, che si occupa del sostegno alle famiglie con persone affette da autismo e da disturbi generalizzati dello sviluppo, in collaborazione con Avap Croce Verde e Comune di Pavullo, organizza un incontro di formazione di due ore sulle buone prassi nell'approccio con i soggetti con autismo. L'iniziativa, gratuita, si terrà giovedì alle 18,30 a Pavullo, nella sala riunioni "Antonio Parenti" dell'istituto superiore "G. Marconi", in via Matteotti e vedrà come relatore Chiara Ferrari. Durante l'incontro si parlerà delle modalità per avvicinarsi e rendere un servizio utile alle persone con autismo e quali sono le caratteristiche e i comportamenti che si possono presentare nei soggetti autistici, come comprenderli e

come comunicare con loro.

«Riteniamo fondamentale fornire un vero e proprio manuale di intervento a tutti coloro che possono, per ragioni lavorative, venire a contatto con persone autistiche - afferma Stefania Beneventi presidente di Frignaut - Il corso, allo stesso modo di quelli che si svolgono periodicamente in altre aree della Provincia e della Regione, si basa su nozioni finalizzate alla conoscenza di questo disturbo complesso ma purtroppo molto diffuso e su indicazioni operative precise. Crediamo sia importante una formazione minima, data la presenza di soggetti con autismo nel nostro territorio, alla luce anche degli spiacevoli fatti di cronaca che ogni tanto rimbalzano nei media».

**PIEVEPELAGO** Nella sede distaccata dell'istituto Cavazzi-Sorbelli

## Conclusa la prima parte del progetto di alternanza scuola e lavoro

PIEVEPELAGO

Continua il progetto di alternanza scuola-lavoro di Cna per la scuola: un percorso formativo che ha come obiettivo l'avvicinamento del mondo dell'istruzione a quello delle imprese. Un concetto, quello dell'alternanza, che Cna sta facendo crescere su tutto il territorio modenese, coinvolgendo diversi istituti scolastici.

E' il caso, per esempio, della collaborazione nata tra Cna e la sede distaccata di Pievepelago dell'istituto d'istruzione superiore Cavazzi-Sorbelli, dove da pochi giorni si è conclusa la prima parte di un progetto con la premiazione di una trentina di ragazzi della classe quinta, che si sono trovati alle prese con la dichiarazione dei redditi per due settimane.

Dopo un'approfondita parte teorica di studio in classe, gli alunni hanno avuto la possibilità di sperimentare e simulare, con vere esercitazioni in aula, la compilazione di modelli 730, seguendo anche le procedure web in studi professionali.

Tutti i ragazzi hanno ricevuto un attestato di frequenza, oltre a un pic-

colo omaggio offerto agli studenti più meritevoli. La premiazione è avvenuta per mano di Roberto Tolari, presidente del direttivo di Pievepelago, Nicola Amidei, presidente del direttivo di Fiumalbo, Francesco Florini, direttore della sede di Pievepelago e Fiumalbo, e dal docente Gianluca Passoni, referente del plesso di Pievepelago.

Terminata la prima parte, il progetto che Cna per la scuola, Cna Pievepelago e il Cavazzi-Sorbelli sede di Pievepelago hanno costruito per l'anno scolastico 2015-2016 troverà piena realizzazione nel mese di aprile, con gli approfondimenti sulla redazione delle buste paga e dei contratti di lavoro secondo le nuove normative.





I MERCATI

<b>. Lunedì</b> Maranello (Pozza) Modena Montese Pievepelago San Felice sul Panaro	Maranello Montecreto Montefiorino Novi di Modena (Rovereto) Serramazzoni Spilamberto
<b>. Martedì</b> Bomperto (Sorbara) Campogalliano Castelfranco Emilia Castelnuovo Rangone (Montale) Frassinoro Lama Mocogno Novi di Modena San Possidonio Sassuolo Soliera Zocca	<b>. Giovedì</b> Bastiglia Bomperto Camposanto Carpi Fiorano Modenese Formigine (Magreta-Casinalbo) Medolla Nonantola Polinago Sestola Vignola
<b>. Mercoledì</b> Castelvetro di Modena Cavezzo Finale Emilia Fiorano Modenese (Spezzano) Guiglia	<b>. Venerdì</b> Castelfranco Emilia Concordia sulla Secchia Finale Emilia (Massa Finalese)

Maranello (Gorzano) San Cesario sul Panaro San Felice sul Panaro Sassuolo Savignano sul Panaro
<b>. Sabato</b> Carpi Castelnuovo Rangone Formigine Guiglia Marano sul Panaro Mirandola Pavullo nel Frignano Ravaro San Prospero Soliera
<b>. Domenica</b> Cavezzo Fanano Fiumalbo Guiglia Palagano Polinago

NUMERI UTILI

Pronto soccorso Carabinieri Questura Vigili del fuoco Guardia di Finanza Emergenza infanzia Telefono Azzurro Soccorso ACI	118 112 113 115 117 114 19696 803116	Guardie Giurate Giudice di Pace <b>SERVIZI</b> Provincia di Modena Comune di Modena Comune Informa Anagrafe Movimenti Consumatori Info Agroalimentare Sos turista Agenzia delle Entrate Cimitero San Cataldo Pony Express Centro Anziani Oggetti Smarriti Alcolisti Anonimi Guasti Enel	059/209437 059/2131996  059/209111 059/20311 059/20312 059/2032077 059/343759 059/2033486 059/2032557 059/8393111 059/334103 059/828111 059/303320 059/2033247 333/4208029 803 500	<b>AMBIENTE</b> Servizio Clienti Hera S. Clienti Hera da cellulare Energia elettrica Hera Gas Hera Acqua e fognature Hera Teleriscaldamento Hera Centro Fauna Selvatica Guardia Med. Veterinaria  <b>SALUTE</b> Policlinico Usl 16 centralino Trasporto misericordia Croce Rossa Guardia Medica Tribunale Malato Tribunale Malato fax	800 999500 199 199500 800 999010 800 713666 800 713900 800 713699 339/8183676 059/311812  059/4222111 059/435111 059/332398 059/222209 059/375050 059/4222243 059/4222225
--	---	---	--	--	--

VISITE AI DEGENTI

NUOVO OSPEDALE CIVILE S. AGOSTINO - ESTENSE DI MODENA

ANESTESIA, RIANIMAZIONE E TERAPIA ANTALGICA

Visita ai degenti da lun a dom: 18.30-19.30

Sono ammesse due persone per degente

CARDIOLOGIA

Visita ai degenti da lun a dom: 8.00-9.00; 12.30-13.30; 18.15-19.15

U.T.I.C da lun a dom: 12.30-13.30; 18.15-19.15

CHIRURGIA GENERALE

Visita ai degenti da lun a dom: 6.30-8.15; 12.00-15.00; 18.00-21.00

CHIRURGIA VASCOLARE

Visita ai degenti da lun a dom: 7.00-8.00; 12.00-16.30; 18.15-20.00

ENDOCRINOLOGIA E MALATTIE DEL METABOLISMO

Visita ai degenti da lun a dom: 6.30-9.00; 12.15-15.00; 18.15-21.00

GERIATRIA

Visita ai degenti da lun a dom: 6.30-9.00; 12.20-15.00; 18.20-20.30

LUNGODEGENZA POST ACUZZIE

Visita ai degenti da lun a dom: 7.00-9.00; 12.15-15.00; 18.15-20.30

MEDICINA AD INDIRIZZO CARDIOVASCOLARE

Visita ai degenti da lun a dom: 7.00-9.00; 12.30-14.00; 18.30-20.00

MEDICINA D'URGENZA E PRONTO SOCCORSO

Visita ai degenti da lun a dom: 7.00-9.00; 12.15-15.00; 17.00-20.00

UTMI: 13.15-14.15; 18.30-19.30

MEDICINA INTERNA E GASTROENTEROLOGIA

Visita ai degenti da lun a dom: 6.30-9.00; 12.30-14.00; 18.30-21.30

MEDICINA AD INDIRIZZO METABOLICO / NUTRIZIONISTICO

Visita ai degenti da lun a dom: 6.30-9.00; 12.15-14.30; 18.15-21.00

MEDICINA RIABILITATIVA

Visita ai degenti da lun a dom: 7.00-9.00; 12.15-14.00; 18.15-21.00

NEUROCHIRURGIA

Visita ai degenti da lun a dom: 6.30-8.30; 12.00-14.00; 18.00-21.30

CLINICA NEUROLOGICA - STROKE UNIT

Visita ai degenti da lun a dom: 7.00-9.00; 12.00-14.00; 18.00-20.00

Stroke Unit : 12.00-14.00; 18.00-20.00

NEURORADIOLOGIA

Apertura al pubblico lun, mer, ven: 10.00-13.00; gio: 10.00-16.00;

sab: 9.00-12.00

ORTOPEDIA

Visita ai degenti da lun a dom: 6.30-8.30; 12.15-16.00; 18.15-21.00

RIANIMAZIONE NEURORIANIMAZIONE

Visita ai degenti da lun a dom: 13.00-14.00

SERVIZIO PSICHIATRICO DI DIAGNOSI E CURA

Visita ai degenti da lun a sab: 13.30-14.30; 18.30-19.45;

dom e festivi: 10.30-11.30; 15.30-17.30

NUMERI UTILI SANITÀ

<b>MODENA</b> Informazioni 059 375050 Apertura al pubblico da lun a ven: 20.00-8.00   sab e prefestivi: 10.00-8.00 (8.00 del giorno successivo al festivo)	<b>NONANTOLA</b> Informazioni 059 375050 Apertura al pubblico da lun a ven: 20.00-8.00   sab e prefestivi: 10.00-8.00 (8.00 del giorno successivo al festivo)
<b>CARPI</b> Informazioni 059 659342 Apertura al pubblico da lun a ven: 20.00-8.00   sab e prefestivi: 10.00-8.00 (8.00 del giorno successivo al festivo)	<b>PALAGANO</b> Informazioni 0536 309680 Apertura al pubblico da lun a ven: 20.00-8.00   sab e prefestivi: 10.00-8.00 (8.00 del giorno successivo al festivo)
<b>CASTELFRANCO EMILIA</b> Informazioni 059 375050 Apertura al pubblico da lun a ven: 20.00-8.00   sab e prefestivi: 10.00-8.00 (8.00 del giorno successivo al festivo)	<b>PAVULLO NEL FRIGNANO</b> Informazioni 0536 309720 Apertura al pubblico da lun a ven: 20.00-8.00   sab e prefestivi: 10.00-8.00 (8.00 del giorno successivo al festivo)
<b>CAVEZZO</b> Informazioni 848 800 328 Apertura al pubblico da lun a ven: 20.00-8.00   sab e prefestivi: 10.00-8.00 (8.00 del giorno successivo al festivo)	<b>PIEVEPELAGO</b> Informazioni 0536 309801 Apertura al pubblico da lun a ven: 20.00-8.00   sab e prefestivi: 10.00-8.00 (8.00 del giorno successivo al festivo)
<b>FINALE EMILIA</b> Informazioni 848 800 328 Apertura al pubblico da lun a ven: 20.00-8.00   sab e prefestivi: 10.00-8.00 (8.00 del giorno successivo al festivo)	<b>PRIGNANO SULLA SECCHIA</b> Informazioni 0536 874180 Apertura al pubblico da lun a ven: 20.00-8.00   sab e prefestivi: 10.00-8.00 (8.00 del giorno successivo al festivo)
<b>FORMIGINE</b> Informazioni 059 558077 Apertura al pubblico da lun a ven: 20.00-8.00   sab e prefestivi: 10.00-8.00 (8.00 del giorno successivo al festivo)	<b>SASSUOLO</b> Informazioni 0536 874015 Apertura al pubblico da lun a ven: 20.00-8.00   sab e prefestivi: 10.00-8.00 (8.00 del giorno successivo al festivo)
<b>FRASSINORO</b> Informazioni 0536 309650 Apertura al pubblico da lun a ven: 20.00-8.00   sab e prefestivi: 10.00-8.00 (8.00 del giorno successivo al festivo)	<b>SERRAMAZZONI</b> Informazioni 0536 954255 Apertura al pubblico da lun a ven: 20.00-8.00   sab e prefestivi: 10.00-8.00 (8.00 del giorno successivo al festivo)
<b>LAMA MOCOIGNO</b> Informazioni 0536 44880 Apertura al pubblico sab e prefestivi: 10.00-8.00 (8.00 del giorno successivo al festivo)	<b>SESTOLA</b> Informazioni 0536 62669 Apertura al pubblico da lun a ven: 20.00-8.00   sab e prefestivi: 10.00-8.00 (8.00 del giorno successivo al festivo)
<b>MIRANDOLA</b> Informazioni 848 800 328 Apertura al pubblico da lun a ven: 20.00-8.00   sab e prefestivi: 10.00-8.00 (8.00 del giorno successivo al festivo)	<b>SPILAMBERTO</b> Informazioni 059 782732 Apertura al pubblico da lun a ven: 20.00-8.00   sab e prefestivi: 10.00-8.00 (8.00 del giorno successivo al festivo)
<b>MONTEFIORINO</b> Informazioni 0536 309500 Apertura al pubblico da lun a ven: 20.00-8.00   sab e prefestivi: 10.00-8.00 (8.00 del giorno successivo al festivo)	<b>VIGNOLA</b> Informazioni 059 7574740 Apertura al pubblico da lun a ven: 20.00-8.00   sab e prefestivi: 10.00-8.00 (8.00 del giorno successivo al festivo)
<b>MONTESE</b> Informazioni 059 982076 Apertura al pubblico da lun a ven: 20.00-8.00   sab e prefestivi: 10.00-8.00 (8.00 del giorno successivo al festivo)	<b>ZOCCA</b> Informazioni 059 7574780 Apertura al pubblico da lun a ven: 20.00-8.00   sab e prefestivi: 10.00-8.00 (8.00 del giorno successivo al festivo)

FARMACIE DI MODENA

<b>Farmacia Albareto</b> (Albareto) Strada Albareto, 685 - 059-318334;	<b>Farmacia Madonna</b> Via Tabacchi, 5 - 059-333153;
<b>Farmacia Autodromo</b> Strada Formigina - 059-331382;	<b>Farmacia Montegrappa</b> Via Costa Cesare, 60 - 059-331366;
<b>Farmacia B. V. Popolo</b> Via Str. Naz.le Giardini, 30/32 059-223877;	<b>Farmacia Quattro Ville</b> (Castelfranco - Lesignana) Via S. Onofrio, 107 - 059-827367;
<b>Farmacia B.V. della Salute</b> Corso Canalchiaro, 127 059-238319;	<b>Farmacia S. Agostino Dini M.</b> Piazzale Erri - 059-216297;
<b>Farmacia Baggiovara</b> Er. Giacobazzi Via Canalino, 54 - 059-223821;	<b>Farmacia S. Antonio</b> Viale Verdi, 161 - 059-221389;
<b>Farmacia Bernasconi</b> Corso Vittorio Emanuele II, 78 059-210144;	<b>Farmacia S. Omobono</b> Via Emilia Centro, 167 059-222872;
<b>Farmacia Borri Maria</b> Via Giardini, 760 - 059-355454;	<b>Farmacia San Faustino di Incerti G.</b> Via Giardini, 236 - 059-351157;
<b>Farmacia Bruni</b> Via Emilia Centro, 180 059-243359;	<b>Farmacia San Geminiano</b> Viale Buon Pastore, 400 059-305352;
<b>Farmacia Buon Pastore</b> Via Conco, 32 - 059-300411;	<b>Farmacia San Giorgio</b> Via Manifattura Tabacchi, 79 059-223827;
<b>Comunale Crocetta</b> Via Ciro Menotti, 370 - 059-251452;	<b>Farmacia San Giuseppe Dott.ssa</b> Via Castellaro, 25 - 059-243369;
<b>Comunale del Pozzo</b> Via Emilia Est, 416 - 059-360091;	<b>Farmacia San Lazzaro Sas</b> Largo Garibaldi Giuseppe, 18 059-223736;
<b>Comunale Giardini</b> Via Giardini, 431/a - 059-353579;	<b>Farmacia San Marco</b> Corso Duomo, 54 - 059-244421;
<b>Comunale Gramsci</b> Via Gramsci, 45 - 059-311110;	<b>Farmacia San Martino</b> (Portile) Via Chiossi Oreste, 12 059-460185;
<b>Comunale i Portali</b> Via dello Sport, 54 - 059-371181;	<b>Farmacia San Paolo Sas</b> Via Emilia Est, 799 - 059-360268;
<b>Comunale La Rotonda</b> Via Casalegno, 39 - 059-441501;	<b>Farmacia Santa Caterina Snc</b> Viale Muratori Lodovico Antonio, 145 059-239195;
<b>Comunale Modena Est</b> Via IX Gennaio 1950, 29 059-282202;	<b>Farmacia Santa Chiara</b> Via Wiligermo - 059-355722;
<b>Comunale Modena Ovest</b> Via del Giglio, 19 - 059-821316;	<b>Farmacia Santa Filomena</b> Corso Duomo, 4 - 059-223916;
<b>Comunale Morane</b> Via Morane, 274 - 059-300500;	<b>Farmacia Sant'Elena</b> Via Canaletto Sud, 123 059-310488
<b>Comunale Storchi</b> Viale Storchi, 155 - 059-222238;	<b>Farmacia Scalabrini Sandro e C. Sas</b> (Cognento) Via Dei Traeri, 104 - 059-353006;
<b>Comunale Vignolese</b> Via Vignolese, 537 - 059-363330;	<b>Farmacia Torrenova</b> Via Nonantolana, 685/T 059-254535
<b>Comunale Villaggio Giardini</b> Via Pasteur, 21 - 059-342040;	
<b>Farmacia Del Collegio</b> Via Emilia Centro, 151 059-222549;	
<b>Farmacia Della Bona P. e G. Snc</b> (San Damaso) Strada Vignolese, 1263 059-469108;	
<b>Farmacia Grandemilla</b> (Cittanova) Via Emilia Ovest, 1480 059-848755;	
<b>Farmacia Madonna Pellegrina</b> Via Bellinzona, 59/61 - 059-392732;	

Nuova Astra.

Oggi con OPEL OnStar - il tuo servizio

di connettività e assistenza personale.

VIENI A  
PROVARLA!

Concessionaria Opel  
GUALDI PAOLO S.r.l.

Via Statale Sud n° 89 - 41037 MIRANDOLA (Mo) Tel. 0535/20200

www.opelqualdi.com Seguici anche su OpelQualdi







# BANCO METALLI SANDONNINI

COMPRAVENDITA ORO E PREZIOSI



- Oro
- Argento
- Diamanti
- Gioielli
- Monete in oro
- Orologi di marche prestigiose
- Oro da investimento

ACQUISTIAMO OROLOGI  
E I TUOI PREZIOSI IN ORO

**PAGAMENTO IMMEDIATO**

**059 - 23.06.66**

**MASSIMA RISERVATEZZA  
E PROFESSIONALITA'**

**[www.bancosandonnini.it](http://www.bancosandonnini.it)**

#### SERVIZI:

Compravendita di oro e preziosi.  
Acquisto di orologi di pregio moderni e d'epoca (anche intere collezioni).  
Oro da investimento (monete e lingotti)  
Pagamento immediato in contanti.  
Massima privacy e trasparenza.  
Rilascio della ricevuta di vendita.  
Stime gratuite anche a domicilio.  
Perizie per eredità, polizze di pegno, contenuto cassette di sicurezza e collezioni.  
Smaltimento metalli per orafi e professionisti.

#### LE NOSTRE QUALIFICHE:

Operatori professionali in oro.  
Diplomati in gemmologia I.G.I.  
Diplomati in gemmologia E.N.F.A.P.  
Diplomati in orologeria E.T.A.  
Periti iscritti all'albo nel ruolo di esperti.  
Membro no.4797 dell'IWJG  
(International Watch and Jewelry Guild - USA).  
Membro no.1070 del WTA  
(Watch Traders Association - Germany).

**IL VERO VALORE  
DEI TUOI PREZIOSI**





**SERIE A** Grande vittoria dei neroverdi all'Olimpico: Berardi (rigore) e Defrel stendono la Lazio

## Il Sassuolo non scherza: l'Europa resta in vista

Milan tenuto a +6, domenica scontro diretto al Mapei Stadium

**LAZIO** 0  
**SASSUOLO** 2

**Reti:** 41' Berardi (rig), 22' st Defrel  
**LAZIO (4-3-3):** Berisha; Konko, Bi-sevac, Mauricio, Lulic; Milinkovic-Savic, Biglia, Parolo (18' st Keita); Felipe Anderson (31' st Mauri sv), Klose (31' st Djordjevic), Candreva. A disposizione Kishna, Braafheid, Patric, Morrison, Hoedt, Guerrieri, Cataldi. Allenatore Pioli.

**SASSUOLO (4-3-3):** Consigli; Vrsaljko, Cannavaro, Acerbi, Peluso; Biondini (41' st Pellegrini), Magnanelli, Duncan; Berardi, Defrel (37' st Trotta), Sansone (31' st Politano). A disposizione Pomini, Pegolo, Longhi, Broh, Gazzola, Terranova, Antei, Falcinelli. Allenatore Di Francesco.

**Arbitro:** Damato di Barletta (Sche-none-Alassio)

**Note:** Ammoniti Mauricio, Magnanelli, Consigli. Angoli 6-3. Recupero 1'-3'

di FRANCESCO TOMEI

L'Europa non è solo un sogno, ma un obiettivo che si può inseguire. Lo dicono i numeri, anche se i sei punti dal sesto posto (che poi solo potenzialmente dà l'Europa League) restano sei, lo dice la prova di



SOTTO LA PIOGGIA Berardi, ieri sera a segno

(Ss Lazio)

forza che la squadra di Di Francesco ha mostrato sul campo dell'Olimpico, pieno d'acqua e del talento offensivo dei neroverdi, andati oltre le difficoltà di una gara giocata in condizioni al limite. Il Sassuolo doveva vincere e l'ha fatto: anche da questo si misura la qualità del risultato, considerato che senza i tre punti sarebbe stato oggettivamente complicato presen-

tare il match di domenica col Milan come uno scontro diretto. Invece sarà anche questo, coi neroverdi che proveranno, come indicato da Eusebio, a ridurre il gap dalla squadra di Mihajlovic.

La possibilità di vivere un grande pomeriggio al Mapei Stadium, il Sassuolo se l'è guadagnata con la grande prova dell'Olimpico. Ha funzionato tutto: par-

tendo dalle scelte, che hanno premiato la corsa di Biondini per tappare la grava assenza di Missiroli, arrivando alla rinnovata fiducia nel Defrel centravanti. Un investimento estivo che sta pagando importanti dividendi con la primavera in vista: il francese, già decisivo con l'Empoli, ha causato il rigore e ha chiuso i conti col 2-0 stendiLazio. Una Lazio che, reduce dalle fatiche europee, le sue attuali, non sognate, non ha trovato rimedio alle distese manovre dei neroverdi, passate spesso dalla grande serata di Duncan. Ovvero l'altro arrivo "titolare" dell'ultimo mercato, a testimoniare un evidente percorso di crescita collettivo.

«Stiamo crescendo, anche in consapevolezza», ha confermato Di Francesco nel post gara, presentando poi la sfida di domenica: «Il Milan è in grande forma, ma noi non siamo da meno», ha avvisato.

### LE PAGELLE

## Duncan e Biondini due giganti Consigli e Acerbi si esaltano

di ANDREA MELLI

■ **CONSIGLI 7.** Attento e sicuro sugli attacchi della Lazio, bravo su Klose, chiude bene su Keita e Djordjevic.

■ **VRSALJKO 6,5.** Non parte ai mille all'ora, ma quando spinge è il solito irrefrenabile FrecciaRossa.

■ **CANNAVARO 6,5.** Chiude in crescendo.

■ **ACERBI 8.** Semplicemente un gigante. Annulla Klose prima e Matri poi.

■ **PELUSO 6,5.** Non parte benissimo perché Candreva lo punta spesso, poi prosegue con sicurezza non disdegnando qualche incursione.

■ **BIONDINI 7.** L'atmosfera e il terreno di gioco sono per lui l'ideale. Corre che è un piacere. (41' st Pellegrini sv)

■ **MAGNANELLI 6,5.** Rischia in un paio di circostanze di terminare anzitempo sotto la doccia.

■ **DUNCAN 7,5.** Prima frazione di qualità e quantità. Serve l'assist a Defrel che si procura il rigore, stravince il duello con Milinkovic-Savic.

■ **BERARDI 6,5.** Freddissimo dal dischetto, si divora la palla dello 0-2.

■ **DEFREL 7,5.** Terza rete in 8 giorni, si muove che è un piacere tra i centrali della Lazio. Astutissimo nel procurarsi la massima punizione. (37' st Trotta sv).

■ **SANSONE 6,5.** Si danneggia l'anima e va ad un passo dallo 0-3, annullato per fuorigioco. (31' st Politano sv)



**POLIAMBULATORIO SPECIALISTICO**

**Trattamenti offerti dal centro:**

- FISIOCHINESITERAPIA
- IDROCHINESITERAPIA
- RIABILITAZIONE ORTOPEDICA E SPORTIVA
- VALUTAZIONI ATLETO-FUNZIONALI
- CENTRO RICERCHE
- PERSONAL TRAINING
- IDONEITÀ SPORTIVA
- PUNTO PRELIEVI
- POSTUROLOGIA
- RIEDUCAZIONE E RIABILITAZIONE VESTIBOLARE

**RIACEF SRL**

**Modena**

Via Canaletto Sud, 266  
41122 Modena  
T. 059 454 419 - F. 059 454 738  
info@riacef.it  
www.riacef.it

**Spezzano**

Piazza Falcone Borsellino, 12  
Corte Corsini - Via F.lli Cervi  
41042 Spezzano (Mo) - Italy  
T. 0536 921 425 - F. 0536 843 670  
spezzano@riacef.it



**Prestazioni mediche e servizi:**

- ECG
- ECOGRAFIA MUSCOLOTENDINEA E OSTEOARTICOLARE
- ONDE D'URTO
- ECODOPPLER
- ELETTROMIOGRAFIA
- LASER TERAPIA
- RMN, TAC, RX (tramite strutture esterne)

**Le nostre strutture:**

- 3 PALESTRE ATTREZZATE
- PISCINA TERAPEUTICA CON PERCORSO VASCOLARE E BAGNO TURCO
- BOX PER TRATTAMENTI FISIOTERAPICI
- AMBULATORI PER VISITE DI IDONEITÀ SPORTIVA
- CAMPO DA CALCIO SINTETICO PER RIABILITAZIONE SPORTIVA

**PUNTIAMO SULLA TUA SALUTE**



**SERIE B** I gialloblù, rinvigoriti dalle due vittorie consecutive, in trasferta stasera nello scontro diretto di Ascoli

# Modena, esame di conferma

*Crespo: «Non dobbiamo adagiarci. Loro tostissimi»*

«Le due vittorie consecutive non devono essere sinonimo di tranquillità e non devono farci adagiare. Non dobbiamo e non possiamo permettercelo. E' giusta la consapevolezza di quello che questa squadra può fare, ma anche dei propri limiti che anche contro il Latina si sono visti. A livello tecnico, in fase di palleggio, in un cinismo che spesso è mancato. Aspetti che in altre occasioni abbiamo pagato, come a Lanciano, perchè accompagnati da cali di concentrazione, che con il Latina abbiamo invece compensato con il carattere e l'atteggiamento giusto, di una squadra che non molla e non lascia spazio all'avversario per 95 minuti». Ed è così che la conferenza stampa di mister Crespo alla vigilia della trasferta ad Ascoli di oggi (ore 20,30), assume quasi i tratti di un corso di psicologia formativa applicato al calcio. Certo è che la situazione, passata dall'essere immersi in piena zona retrocessione diretta, al guardare dall'alto anche la zona play out, la carica giusta, arriva. E contro l'Ascoli, squadra in forma e combattiva, ora a pari merito in classifica a 32 punti, ci vuole tutta. «Una squadra tostissima, rocambolesca, capace di non mollare anzi di gestire anche le situazioni più difficili come è successa nell'ultima contro il Pescara». Il punto è sempre quello: mentalità che è anche meccanicità, ripetitività. «I commenti dei giocatori che ho sentito a fine partita confermano l'importanza di quanto ho sempre detto. Non bisogna fare bene le cose 99 volte su 100. Bisogna farle bene 100 volte e fino a quando questo non succede, insistere, perchè la sola volta che manchi su 100 che spesso la paghi. E quando si



**PARLA CRESPO** Leggi il codice Qr con il tuo smartphone per vedere l'intervista al tecnico gialloblù. A fianco il mister, ieri, durante la conferenza stampa della vigilia di Ascoli - Modena di stasera

## LE PROBABILI FORMAZIONI



è provata tante volte una cosa che il mister ha chiesto e che alla fine in campo ha dato i suoi frutti capisco che il concetto è arrivato. Fa parte del percorso di crescita dei singoli e di una squadra dove il mio compito è unire ed integrare giocatori d'esperienza, con giovani che devono imparare ad assumere una mentalità da professionisti»

## IL CAMPO Il 4-3-3 senza Giorico e Stanco Dalla panchina rientra Mazzarani

«Crespo non può contare, per infortunio, su Bertoncini e Giorico (per lui l'infermeria parla di elongazione dei flessori e condizioni che da valutare per domenica con il Livorno). Nell'attacco Stanco (febricitante), Crespo si affiderà al tridente Nardini, Granoche e Luppi, con Nardini che potrebbe arretrare in un 4-4-2. A centrocampo, spazio a Crecco, con Bentivoglio e Belingheri. Davanti Manfredini tra i pali, la difesa a 4 con Aldrovandi, Gozzi, Marzorati e Rubin. Rientra, ma dalla panchina, Mazzarani.

## CARPI Verso il derby col Bologna Progetto miracolo Castori: «Ci crediamo»



RIFERIMENTI Il portiere Belec e l'attaccante Mbakogu

Dopo il sofferto pareggio casalingo con l'Atalanta che ha portato a 6 la distanza dalla zona salvezza, e la giornata di stop, i biancorossi di Castori tornano in campo stamattina per - come afferma il mister - «continuare a lavorare a testa bassa». Alternando le sedute sul campo Ferrari di Fiorano, la squadra analizzerà i video dell'ultimo match per capire che cosa non è andato domenica, e cosa non ha consentito di

portare a casa i tre punti che, nella situazione attuale, avrebbero cambiato tanto. Partendo magari dall'azione scaturita domenica dalla fascia sinistra del Braglia, dove da D'Alessandro ha lanciato il traversone del gol. Ora si guarda al derby contro il Bologna, preludio agli scontri diretti fondamentali, con Frosinone e Verona. Si attende l'imprevedibile, anzi...il miracolo. Del resto Castori non ha mai dubbi: «Ci crediamo»

## VOLLEY SUPERLEGA Le ultime dall'infermeria Dhl Come stanno Petric, Nikic e Piano

Nemanja Petric sta continuando il percorso di lavoro differenziato per arrivare ad un pieno recupero con una tempistica non è ancora definita. Servono altri accertamenti. Per Milos Nikic il problema alla schiena è già in fase di risoluzione e si conta di recuperarlo in tempi rapidi. Matteo Piano ha in programma una serie di terapie ed esami strumentali relativi per un problema alla schiena. Gli esami daranno oggi indicazioni più precise.



## DILETTANTI I recuperi delle gare saltate domenica Il 16 marzo Eccellenza e Prima La Promozione gioca il 23

■ **CRER.** Sono state definite le date dei recuperi dei campionati regionali riferiti al turno saltato domenica (lo ribadiamo: si giocava tranquillamente...): Eccellenza e Prima recuperano mercoledì 16 marzo alle 20.30, mentre la Promozione recupera mercoledì 23 marzo alle 20.30.

■ **FIGC MODENA.** E' confermato: il turno di Seconda e Terza categoria saltato domenica scorsa si recupera domenica prossima, mentre i tre recuperi sparsi di domenica 6 marzo si giocano mercoledì 16 marzo. erano in programma dome-

nica 6 marzo sono rinviate a mercoledì 16 marzo 2016 alle ore 20.30. Di seguito riportiamo la riprogrammazione dei campionati di Modena.

Seconda categoria: 7/R 6/3, 9/R 13/3, 10/R 20/3, 11/R 3/4, 12/R 10/4, 13/R 17/4.

Terza categoria 7/R 6/3, 9/R 13/3, 10/R 20/3, 11/R 3/4, 12/R 10/4, 13/R 17/4, 14/R 24/4, 15/R 1/5.

■ **SERIE D.** Domani alle 14.30 turno infrasettimanale nel girone D: Delta Rovigo - Bellaria Igea Marina, Imolese - Fortis Juventus, Legnago - Altovi-

centino, Lentigione - Clodiense, Ravenna - Villafranca.

Sono state posticipate a domenica 13 marzo Romagna Centro-Parma, Castelfranco-Mezzolara, Sammaurese-Correggese, S. Marino-Arzignano-chiampo, mentre Ribelle-Forlì si gioca sabato 12.

■ **ECCCELLENZA.** Domani alle 14.30 si recupera Luzzara-Fidenza, gara sospesa per infortunio all'arbitro.

■ **COPPA PROMOZIONE.** Domani alle 20.30 semifinale La Pieve-Bibbiano. Il ritorno il 23/3. (m.p.)

## Calcio a 5: Fisiatori in trionfo

■ **MODENA.** Presso i campi del Cus Modena di via Campi, le finali del torneo di calcio a 5 Unimore. Il torneo ha visto la partecipazione di 13 squadre. Le finali, dirette dagli arbitri Orfello e Pettazzoni, hanno visto confrontarsi per il terzo posto i Pizzeria da Tito (foto) e i Diffidati, con il successo dei primi per 7-3. La finalissima invece proponeva la sfida tra Fisiatori e la squadra degli Erasmus spagnoli Spain Team, conclusasi col la vittoria dei Fisiatori per 6-0. Nella classifica dei bomber, ha prevalso con 13 reti la coppia Leon - Piccinini, rispettivamente dei Diffidati e dei Fisiatori.



MODENA I Fisiatori, sotto la Pizzeria da Tito



**UISP**  
sportpertutti  
Lega Calcio - Modena

## Risultati Uisp

■ **DILETTANTI. Girone A (4 R):** Piu-mazzo Arci - Ancora Salotto 2-0, Avis B - Savignano 0-2, Union Vignola - Farneta 1-1, Casona Festà - Kaleido 0-3, Pgs Smile - Solignano rinv.

**Girone B (4 R):** De.Co. Sporting - Limidi Atletico 1-1, Turk Gucu - Bertola 5-1, Maritain - Baggiovara Beer 0-0, Isicom Modenese - V. Castelfranco 9-1, Nonatula - Paraguay 2-0.

■ **ECCCELLENZA. Girone A (4 R):** 4 Ville - Balena 2-0, Crevalcore Amator - Cermasi Mulini 0-0, S. Damaso Lovers - Club Giardino 2-1, Spm Rosselli - Villadoro 5-0, Mortizzuoloese - Ciuffi Pazzi 0-2.

■ **RINVII.** Rinviate per maltempo tutte le partite di ieri a parte quelle sui sintetici.

■ **APPUNTAMENTO A DOMANI.** Ricordiamo l'appuntamento a domani con tabellini, cronache, foto, risultati e classifiche dei campionati adulti della Uisp.





MILANO Allievi Under 17: Inter-Carpi 4-2

<b>INTER</b>	<b>4</b>
<b>CARPI</b>	<b>2</b>

**(Allievi Under 17 A e B)**  
**Reti:** 1' pt Agazzi, 14' pt Varoli, 26' pt Visconti (I), 30' pt Merola (I), 32' pt Kerin (I), 36' pt Merola (I).  
**INTER:** Romeda 6, Valietti 6, Di Jenno 6, Nolan 6,5, Gallina 6, Maranzino 6,5, Visconti 7 (dal 20' st Rover s.v.), Emmers 7 (dal 36' st Russo s.v.), Merola 7,5, Putzolu 6 (dal 20' st Celeghin 6), Kerin 7 (dal 36' st Sala s.v.) - Panchina: Mangano, Zappa, Bettella, Vai, Vitali - Allenatore: Corti 6,5  
**CARPI:** Coppiardi 6 (dal 30' pt Nutricato 6), Imafidon 6, Libreri 6,5, Montrasio 6 (dal 25' st Ferroni s.v.), Aldrovandi 6,5 (dal 25' st Khar-moud s.v.), Varoli 7, Agazzi 7 (dal 1' st Bokri s.v.), Bellati 6 (dal 18' st Mezzoni s.v.), Vittorini 6,5 (dal 25' st Bruce s.v.), Terranova 7, Campobasso 6,5 (dal 18' st Giacocucci s.v.). Panchina: Marino - Allenatore: Gallicchio 7  
**Arbitro:** Maggio di Lodi 6,5  
**Note:** Ammoniti: Montrasio (C), Libreri (C). Angoli: 5-6.  
**MILANO.** Non basta una delle migliori prestazioni della stagione agli allievi nazionali del Carpi per fermare la corazzata Inter, meritatamente capolista del girone B. I ragazzi di mister Gallicchio sfoderano una prestazione di grande spessore, con l'esito finale penalizzato dai dieci minuti in cui i locali hanno dapprima rimontato e poi superato i biancorossi. Pronti via e dopo nemmeno dieci secondi, subito Agazzi realizza sotto porta un traversone di Vittorini. Il Carpi controlla con compattezza le iniziative nerazzurre e al 14', sugli sviluppi di un calcio d'angolo, pervengono al raddoppio con Varoli. Fino al 26' la prova dei carpigiani è perfetta, minuto in cui Visconti lascia partire un tiro dal vertice alto dell'area di rigore che trova impreparato Coppiardi. Tre minuti più tardi lo stesso Coppiardi si lascia anticipare in uscita consentendo a Merola di realizzare uno splendido gol in girata per il pareggio interista. Due minuti più tardi Kerin si libera dal limite della morsa di Imafidon e Aldrovandi e lascia partire un tiro che si insacca alle spalle dell'incolpevole neo-entrato Nutricato. I dieci minuti fatali al Carpi si concludono con la doppietta di Merola al 36' complice un errato disimpegno di Nutricato che consente al numero nove di casa di saltare Varoli e lo stesso portiere in uscita per il 4-2. Nella ripresa il Carpi non si scompone e tiene in ansia la retroguardia nerazzurra. Di Vittorini la palla che avrebbe riaperto le danze, ma Romeda si oppone alla conclusione della punta biancorossa.

**CARPI** 2 **SANTARCANGELO** 0

# CALCIO GIOVANI | campionati nazionali e regionali

## Allievi: il Carpi si inchina all'Inter E il Sassuolo stende il Livorno



VILLALUNGA Giovanissimi regionali prof.: Sassuolo-Bologna 2-0

postati e hanno provato a raddrizzare le sorti dell'incontro già nel primo tempo, non riuscendo. Il meritato pari giunge a metà ripresa con Mezzoni. Prossimo incontro tra le mura amiche contro l'ostico FeralpiSalò.

**CARPI** 2 **SANTARCANGELO** 0

**(Giovannissimi Under 15)**

**Reti:** 9' pt Ciceriello, 13' pt Simone.  
**CARPI:** Nicolosi, Michelini, Pasqualini (dal 13' st Ronzoni), Lombardo, Saezza, Cinelli, Singh (dal 30' pt Liguori), Macri, Simone (dal 13' st Barbari), Ciceriello (dal 7' st Nocerino), Meluzzi (dal 7' st Gibertoni). Panchina: Muratori, Neviani, Gavioli. Allenatore: La Manna.  
**SANTARCANGELO:** Forti, Botticelli D. (dal 2' st Ronci), Zammarchi (dal 10' st Fantini), Chiadini, Cescutti (dal 27' st Fabbri), Botticelli C. (dal 2' st Giacobbe), Saporì, Camaj, Buccì, Bernardi, Pedrucci. Panchina: Mariani, Raschi, Polverelli, Zavaglia. Allenatore: Giolitto.  
**Arbitro:** Aliajei Amarildo di Bologna.  
**Note:** Recupero: 1' pt, 4' st. Angoli: 5-2. Ammoniti: Camaj (S).

**CARPI** 2 **SANTARCANGELO** 0

**(Allievi Under 17 A e B)**

**Reti:** 4' Piscicelli (S), 14' Romairone (S), 44' Habumureyi (L), 80' Denti (S).  
**SASSUOLO:** Montanari 6,5, Zermanni 6,5, Celia 6,5, Viero 7 (68' Marchetti s.v.), Piacentini 7, Denti 6,5, Romairone 7 (78' Opoku s.v.), Fiocchi 6,5, Palma 6,5 (55' Alfonsi 6,5), Di Criscito 6,5 (78' Murro s.v.), Piscicelli 7 (55' Macchiaroli 6,5). A disposizione: De Bastiani, Joshep, Mayingi, Ficarelli. Allenatore: Maurizio Neri 7  
**LIVORNO:** Nunziatini 6, Marinelli 6 (47' Annibale 6), Grossi 6,5, Vittorini 6 (78' Scortino s.v.), Cartopassi 6,5, Santini 6, Folegnani 6 (78' Amore s.v.), Cerri 6,5 (78' Barzolini s.v.), Habumureyi 6,5 (78' Bonfigli s.v.), Bardini 6, Marano 6 (47' Regoli 6). A disposizione: Demi. Allenatore: Matteo Gai 6  
**Arbitro:** Belfiore di Parma 6,5  
**Note:** Note: ammoniti Celia e Palma del Sassuolo; Marinelli, Cartopassi, Habumureyi e Marano del Livorno.  
**CASTELVETRO.** Un primo tempo che non ha comunque fatto registrare grosse occasioni gol, se si eccettuano alcune folate offensive degli avanti di casa. La formazione schierata dal tecnico Neri ha dato dimostrazione di compattezza e solidità, non sfigurando i subentrati a partita in corso. Ad inizio ripresa il Livorno si è fatto minaccioso accorciando le distanze ed ha iniziato ad esercitare un predominio territoriale pur senza mai creare occasioni pericolose. Il Sassuolo ha dovuto attendere gli ultimi giri di lancette per mettere al sicuro il risultato con Denti.  
**Pagelle Sassuolo:** Montanari 6,5 (Sicuro); Zerma-

**CARPI** 2 **SANTARCANGELO** 0

**(Giovannissimi regionali prof.)**

**Reti:** 24' pt Ranieri, 32' pt Vezzani, 23' st Troiano.  
**RIMINI:** Cline (dal 7' st Barbieri), Paganelli (dal 3' st Crescentini), Garcia, Canini, Bellettini (dal 23' st Colombo), Manfroni (dal 19' st Clementi), Pecci (dal 1' st Semprini), Parucci (dal 15' st Pirazzini), Guidi (dal 1' st Ulloa), Betti, Santarini. Allenatore: Diotallevi.  
**CARPI:** Cavazzoli, Rebizzani, Mazzali (dal 9' st Iorì), Turricelli, Paluan, Vezzani, Ranieri (dal 9' st Troiano), Grillenzoni (dal 20' st Bagni), Camara (dal 21' st Calanca), Mazzoli (dal 17' st Ferrarri), Tullipano (dal 13' st Bondi). Panchina: Chiossi. Allenatore: Bertoni.  
**Arbitro:** Caroli di Rimini.  
**MIRAMARE.** Sul sintetico di Miramare, i ragazzi di mister Bertoni si impongono con un

**RIMINI** 0 **CARPI** 3

**(Giovannissimi Under 15)**

**Reti:** 14' Mutti (B) rig., 42' Ferraresi (S), 67' Piccardi (B), 79' Bursi (S).  
**SASSUOLO:** Mora 6, Casinieri 6, Ferraresi 6,5 (49' Merli 6), Ghion 6,5, Dembacaj 6, Fiorini 6, Solla 6 (68' Bartoli s.v.), Romeo 6 (68' Bursi 6,5), Aurelio 6, Giordano 6, Carozza 6. A disposizione: Malpeli, Fasano, Cilloni, Delle Donne, Gamba, Spirito. Allenatore: Filippo Pensalfini 6  
**BOLOGNA:** Bruzzi 6, Dondi 6 (54' Senatore 6), De Luca 6, Satalino 6,5, Saputo 6, Grandini 6,5, Martino 6, Mutti 7, Tavolieri 6, Baletti 6 (64' Rebecchi 6), Piccardi 6,5. A disposizione: Colonna, Lelli, Balaj, Sgobba. Allenatore: Danilo Colina 6  
**Arbitro:** Degli Esposti di Bologna.  
**Note:** ammoniti Casinieri del Sassuolo; Dondi, De Luca, Baletti e Piccardi del Bologna.  
**VILLALUNGA.** Felsinei in vantaggio con Mutti al 14', Ferraresi ad inizio ripresa riporta in parità il match prima del nuovo vantaggio rossoblù di Piccardi. Pareggio sostanzialmente giusto.

**MODENA** 0 **SASSUOLO** 0

**(Giovannissimi Nazionali Under 15)**

**MODENA:** Biancolini, Pepe (66' Cavazzuti), D'Aquini, Palmero, Apparuti, Palmieri, Alpi, Barbieri, Carida (66' Cusumano), Mhadhbi, Roma (42' Di Guglielmo). A disposizione: Ansaloni, Gizzi, Richeldi, Cassone, Ravaoli, Doffour. Allenatore: Roberto Malverti.  
**SASSUOLO:** Vitale, Di Mattia, Oddi (58' Cataldo), Notari, Leporati, La Rosa, Petronelli, Caminati (67' Cucca), Mattioli (32' Iodice), Riccardi (58' Boschetto), Mauro. A disposizione: Rubino, Zaffino, Ferretti, Piccinini, Dago. Allenatore: Francesco Turrini.  
**Arbitro:** Battilana di Bologna.

**SASSUOLO** 2 **BOLOGNA** 0

**(Giovannissimi regionali prof.)**

**SASSUOLO:** Lugli, Caroli, Labidi (58' Uni), Piccini-



(Fabio Paroli)

netto 3 a 0 sul Rimini. Prestazione determinata dei biancorossi che regolano gli avversari nel primo tempo con due splendidi assist di Mazzoli finalizzati da Ranieri e Vezzani. Stesso copione nella ripresa quando, dopo una serie di sostituzioni, Troiano raccoglie un assist di Bondi e fissa il risultato sul 3-0 finale.

**BOLOGNA** 0 **CARPI** 0

**(Giovannissimi Fascia B)**

**BOLOGNA:** Cinelli, Arnolfi, Mantovani, Cancellò, Boccacupo, La Versa, Massarenti, Merenco, Caprino, Badiali, Spinella. Panchina: Romagnoli, Cassoli, Verruso, Grimandi, Grazia, Lami, Da Malto. Allenatore: Biavati.  
**CARPI:** Lusetti, Arioli, Facchini, Cipolli, Iorio, D'Apice, Manfredotti, Dall'Asta, Zambelli, Battigello, Lugli. Panchina: Ferretti, Zollo, Corsini, Casolari, Boateng, Freschi, Piccolo. Allenatore: Cavicchioli.

**SASSUOLO** 2 **BOLOGNA** 2

**(Allievi Under 17 Lega Pro)**

**Reti:** 14' Mutti (B) rig., 42' Ferraresi (S), 67' Piccardi (B), 79' Bursi (S).  
**SASSUOLO:** Mora 6, Casinieri 6, Ferraresi 6,5 (49' Merli 6), Ghion 6,5, Dembacaj 6, Fiorini 6, Solla 6 (68' Bartoli s.v.), Romeo 6 (68' Bursi 6,5), Aurelio 6, Giordano 6, Carozza 6. A disposizione: Malpeli, Fasano, Cilloni, Delle Donne, Gamba, Spirito. Allenatore: Filippo Pensalfini 6  
**BOLOGNA:** Bruzzi 6, Dondi 6 (54' Senatore 6), De Luca 6, Satalino 6,5, Saputo 6, Grandini 6,5, Martino 6, Mutti 7, Tavolieri 6, Baletti 6 (64' Rebecchi 6), Piccardi 6,5. A disposizione: Colonna, Lelli, Balaj, Sgobba. Allenatore: Danilo Colina 6  
**Arbitro:** Degli Esposti di Bologna.  
**Note:** ammoniti Casinieri del Sassuolo; Dondi, De Luca, Baletti e Piccardi del Bologna.  
**VILLALUNGA.** Felsinei in vantaggio con Mutti al 14', Ferraresi ad inizio ripresa riporta in parità il match prima del nuovo vantaggio rossoblù di Piccardi. Pareggio sostanzialmente giusto.

**MODENA** 0 **SASSUOLO** 0

**(Giovannissimi Nazionali Under 15)**

**MODENA:** Biancolini, Pepe (66' Cavazzuti), D'Aquini, Palmero, Apparuti, Palmieri, Alpi, Barbieri, Carida (66' Cusumano), Mhadhbi, Roma (42' Di Guglielmo). A disposizione: Ansaloni, Gizzi, Richeldi, Cassone, Ravaoli, Doffour. Allenatore: Roberto Malverti.  
**SASSUOLO:** Vitale, Di Mattia, Oddi (58' Cataldo), Notari, Leporati, La Rosa, Petronelli, Caminati (67' Cucca), Mattioli (32' Iodice), Riccardi (58' Boschetto), Mauro. A disposizione: Rubino, Zaffino, Ferretti, Piccinini, Dago. Allenatore: Francesco Turrini.  
**Arbitro:** Battilana di Bologna.

**SASSUOLO** 2 **BOLOGNA** 0

**(Giovannissimi regionali prof.)**

**SASSUOLO:** Lugli, Caroli, Labidi (58' Uni), Piccini-



ASSEMINI Allievi Under 17 A e B: Cagliari-Carpi 1-1

ni, Crotti, Frigieri, Caniparoli (62' Lorenzi), Bot-tazzi (50' Cannavaro), Oddei (69' Bernabei), Au-celli (69' Barani), Saielli (50' Forgiore). A dispo-sizione: Cermaglia. Allenatore: Francesco Cat-tani.

**BOLOGNA:** Fiorentini, Bonvicini (36' De Rosa), Al-visi, Sandri, Cudini, Graziano, Campania (50' Savini), Valtangoli (62' Bettini), Mattiolo, Fab-bretti, Valsa (36' Rocchi). A disposizione: Jeger. Allenatore: Cioni.  
**Note:** ammoniti Labidi (S), Sandri (B).

**GIOVANISSIMI FASCIA B.** Sassuolo-Santarcangelo 2-0 (Manzini, Forchignone).

**EMPOLI** 0 **MODENA** 0

**(Allievi Under 17 A e B)**

**EMPOLI:** Meli 6, Arapi 6,5 (70' Olivieri s.v.), Mat-teucci 6,5, Lucchesi 6,5, Tataranno 7, Becagli 6,5, Canestrelli 6, Ghelardoni 6 (41' Gautieri 6), Santucci 6 (49' Imbrenda 6), Thehe 6 (66' Cas-torani s.v.), Chiti 6,5. A disposizione: Fenderi-co, Aprile, Favilli, Gisti - Allenatore: Bigica.  
**MODENA:** Schiuma 7 Manfredini 6,5, Boccioletti 6 (60' Cassoli 6), Baniya 6,5, Massari 6,5, Ma-kaya 6 (60' Rossi 6), Zito 6 (48' Lo Bello 6), Chiossi 6, Cheli 6 (60' Giomali 6), Acquafresca 6, Ghidoni 6,5. A disposizione: Bonadonna, A-canfora, Amore, Mineo, Zironi - Allenatore: Di Donato 6,5  
**Arbitro:** Tursi di Valdarno.  
**Note:** ammoniti: 45' Massari (M), 73' Schiuma (M), 59' Boccioletti (M).  
**EMPOLI.** Ad Empoli i gialloblù non sfigura-no ma mancano soprattutto in tema di finalizza-zione.  
**Pagelle Modena:** Schiuma 7 (Una sicurezza); Manfredini 6,5 (Prova di carattere); Boccioletti 6 (Sufficiente); Baniya 6,5 (Una diga insuperabile); Massari 6,5 (Grande prestazione); Makaya 6 (Non ai soliti livelli); Zito 6 (Diligente); Chiossi 6 (Attento); Cheli 6 (Giornata in chiaroscuro); Ac-quafresca 6 (Non demerita); Ghidoni 6,5 (Prova a far male all'Empoli) Cassoli 6 (Entra deciso); Di Donato 6,5 (Occorre battere la Juventus).

**MODENA** 2 **LUCCHESE** 2

**(Allievi Under 17 Lega Pro)**

**Reti:** 3' Lugli (M), 14' Gubellini (M), 28' 57' Del Carlo (L).  
**LUCCHESE:** Camilloni, Amelio, Giusti (77' Rebu-ghini), Della Morte, Galletti, Lucchesi, D'Ange-lo, Fazzi, Auffero (40' Fiumicino), Giachi, Del Carlo (77' Tonazzi). A disposizione: Dinelli, Bamba, D'Alessandro, Montanaro, Lazzarini. Allenatore: Ceccarelli.  
**MODENA:** Cheli 5,5, Aryee 5,5 (75' Soli s.v.), Franzoso 7, Lugli 7,5, Provenzano 6,5, Ferrari 6,5, Vitale 6,5, Barletta 5,5, Gubellini 7,5 (80' Davitti s.v.), Cioppi 7, Impezzabile 5,5 (53' Bar-bieri 6,5). A disposizione: Cortenova, Paduano. Allenatore: De Simone.  
**Arbitro:** Dermi di Piombino.  
**Note:** ammoniti: 28' Gubellini (M), 50' Ferrari (M), 62' Franzoso (M), 82' D'Angelo (L).  
**EMPOLI A MORIANO.** Un primo tempo sotto dominio modenese, con il vantaggio fir-mato da Lugli su rigore ad inizio gara. Raddop-

**FED. SAMMARINESE** 2 **MODENA** 3

**(Giovannissimi Fascia B)**

**Reti:** 9' Natalizio (M), 14' Shpendi C (FS), 38' Peddis (M), 46' Cantergiani (M), 60' Shpendi S (FS).  
**FED. SAMMARINESE:** Piersanti, Severi, Pavana, Dol-cini, Ercolani, Pasolini F, Francioni, Piva, Shpendi c, Shpendi S, Lazzari. Entrati: Berardi, Balducci, Sarti, Castellani, Menghini, Rossi, Pa-solini M. Allenatore: Bonesso.  
**MODENA:** Bottan, Venturini, Cortesi, Barbetta, Levoni, Motti, Palma, Casolari, Natalizio, Amo-re, Cantergiani. Entrati: Mawuli, Pederzani, Della Casa, Progulakis, Peddis, Barbieri, Sejdij-raj, Telfer, Guiducci. Allenatore: Piccinini.

**IL punto**

Ritorna al successo il Sassuolo di mister Neri che liquida la pratica Livorno con un rotondo 3-1. Successo mai in discussione ma con qualche paterna di troppo. Il sogno play-off resta distante quattro punti dal Genoa anche se i grifoni hanno una gara da recuperare con l'Empoli. Pari a reti inviolate del Modena su terreno dello stesso Empoli, questa volta i canarini sono risultati poco incisivi in avanti. Il punticino rallenta la rincorsa al quinto posto. Occorrerà battere la Juventus sul terreno amico nel prossimo turno. Grande prestazione del Carpi di Claudio Gallicchio contro la prima della classe Inter. Dopo essersi trovati sul doppio vantaggio, i biancorossi hanno subito quattro reti in dieci minuti, frutto anche di alcune ingenuità di singoli. L'intero collettivo non ha sfigurato con i biancorossi sempre in partita, disputando una delle migliori gare del campionato. Nei lega-pro pareggiano tutte e tre le compagini modenesi: il Modena di De Simone si fa rimontare il doppio vantaggio dalla Lucchese, il Sassuolo di Neri acciuffa sul finire il Bologna non riuscendo nell'impresa di riscattare la sconfitta dell'andata e il Carpi di Galantini strappa un punto sul difficile campo del Cagliari. Pareggio anche nell'atteso derby dei giovanissimi nazionali tra Sassuolo e Mode-na.

**MODENA** 2 **LUCCHESE** 2

**(Allievi Under 17 Lega Pro)**

**Reti:** 3' Lugli (M), 14' Gubellini (M), 28' 57' Del Carlo (L).  
**LUCCHESE:** Camilloni, Amelio, Giusti (77' Rebu-ghini), Della Morte, Galletti, Lucchesi, D'Ange-lo, Fazzi, Auffero (40' Fiumicino), Giachi, Del Carlo (77' Tonazzi). A disposizione: Dinelli, Bamba, D'Alessandro, Montanaro, Lazzarini. Allenatore: Ceccarelli.  
**MODENA:** Cheli 5,5, Aryee 5,5 (75' Soli s.v.), Franzoso 7, Lugli 7,5, Provenzano 6,5, Ferrari 6,5, Vitale 6,5, Barletta 5,5, Gubellini 7,5 (80' Davitti s.v.), Cioppi 7, Impezzabile 5,5 (53' Bar-bieri 6,5). A disposizione: Cortenova, Paduano. Allenatore: De Simone.  
**Arbitro:** Dermi di Piombino.  
**Note:** ammoniti: 28' Gubellini (M), 50' Ferrari (M), 62' Franzoso (M), 82' D'Angelo (L).  
**EMPOLI A MORIANO.** Un primo tempo sotto dominio modenese, con il vantaggio fir-mato da Lugli su rigore ad inizio gara. Raddop-

La cucina dei tuoi sogni ti sembra inarrivabile? Preparati a cambiare idea!

new life HOME PROGETTI DA VIVERE

Entra da New Life Home: scoprirai che la cucina con elettrodomestici Miele che hai sempre desiderato è più vicina di quanto pensi!

DONA UN NUOVO STILE ALLA TUA CASA CON I SERVIZI NEW LIFE HOME

RINNOVO CUCINE | PROGETTAZIONE D'INTERNI | MIELE CENTER

newlifehome.it  
 Viale Amendola a 258, Modena  
 Tel. 059 346392

SEGUICI SU





# CALCIO GIOVANI Una giornata caratterizzata dai tanti rinvii per il maltempo

## Juniores regionali: Rosselli super a Nonantola

### Giovanissimi regionali: il Castevetro vince e allunga

#### IL FILM DEGLI JUNIORES



ARZILLA Juniores nazionali: Vis Pesaro-Virtus Castelfranco 3-2



NONANTOLA Juniores regionali: La Pieve-Rosselli 0-5



MODENA Juniores provinciali: San Paolo-Audax 2-0



ARZILLA Juniores nazionali: Vis Pesaro-Virtus Castelfranco 3-2, la formazione di Fusari

### Juniores

<b>VIS PESARO</b>	<b>3</b>
<b>V. CASTELFRANCO</b>	<b>2</b>

(Juniores nazionali)  
**Reti:** 9' pt Marchetti, 22' pt Salvatori, 39' pt Grandicelli, 24' st Graziosi, 24' st Serafini  
**VIS PESARO:** Cangiotti 6; Salvatori 7,5; Abbondanzieri 7(43' st Lanci s.v.); Tombari 7; Gnaldi 7; Montagna 7; Angelini 7,5; Grandicelli 7,5; Beninati 7 (20' st Piermaria 6,5); Rivi 7 (30' st Cela 7); Marchetti 7. A disposizione: Corina, Baki, Righi.  
**VIRTUS CASTELFRANCO:** Ghidini (23' st Pedretti), Monari, Ferrari, Benkhouail, Simonetti, Stradi, Miklosuari (36' st Barbieri), Graziosi, Serafini, Mazzoni. A disp.: Schenetti, Congiusti, Cavalli, Cotugno. All. Fusari

**Arbitro:** De Domenico di Pescara  
**Note:** espulso Serafini  
**ARZILLA.** La Vis Pesaro ottiene una bella vittoria sul sintetico di Santa Maria dell'Arzilla, fornendo un primo tempo di altissimo livello.

I locali partono davvero forte: possesso palla nella metà campo avversaria, pressing alto, scambi rapidi con palla a terra e tanta corsa. Gli avversari sono subito alle corde e le occasioni da rete fioccano: la prima è prontamente respinta dal portiere emiliano che si supera su Angelini, ma nulla può, poco dopo, su Marchetti che deposita in rete un cross di Grandicelli. Una volta in vantaggio la Vis accelera ancora creando occasioni a ripetizione con gli avversari incapaci di reagire. Prima della fine del tempo arrivano altri due gol, con Salvatori e Grandicelli, ma il punteggio potrebbe essere stato ancora più pesante.

Nel secondo tempo i marchigiani abbassano il ritmo, forse appagati dal vantaggio, e subiscono il ritorno degli ospiti che, con orgoglio, trovano due goal. La Vis ha parecchie occasioni in contropiede per chiudere la partita ma non concretizza ed è costretta a difendere il vantaggio fino all'ultimo.

<b>CASTELVETRO</b>	<b>1</b>
<b>FORMIGINE</b>	<b>1</b>

(Juniores regionali)  
**Reti:** 17' Vernillo, 89' Barnie  
**CASTELVETRO:** Pellitteri, Masi, Hadane, Depietri (62' G.Contri), Bica, Dipaola, Croce, Scaglioni, Moussa, Vernillo

(68' Portanova), R.Contri (74' Ejallali); A disposizione: Pederzini, Bernardoni, Gyanfi, Ferrari; All. Cavalli  
**FORMIGINE:** Toni, Tolve, Roda, Paglia, Cocchi (56' Vlao), Piccinini, Giovani (56' Pannone), Sassi, Sarracino (70' Pagliani), Lotti, Bellini (87' Barnie); A disposizione: Penna; All. Parenti  
**Arbitro:** Lavenia di Modena  
**Note:** Ammoniti: Dipaola, Moussa, s-spulsi: Scaglioni

**CASTELVETRO.** Nonostante le condizioni climatiche, le due squadre riescono ad esprimere un bel gioco. Al 17' il Castevetro realizza il gol del vantaggio con Vernillo. Il Formigine cerca poi il pareggio, ma non riesce a creare pericolose occasioni da gol. A metà del secondo tempo, Moussa ha l'occasione di chiudere la partita, ma dopo un'ottima azione personale, calcia fuori. All'85' l'espulsione di Scaglioni, per doppia ammonizione, dà coraggio al Formigine che a pochi minuti dalla fine pareggia con Barnie, il quale sfrutta l'unica indecisione della difesa del Castevetro in tutta la gara. Per il Castevetro, nonostante il pareggio degli ospiti arrivato negli ultimi minuti, resta la soddisfazione di un'ottima prestazione. (m.m.)

<b>VIGNOLESE</b>	<b>2</b>
<b>CASTELLARANO</b>	<b>2</b>

(Juniores regionali)  
**Reti:** 25' Fiorelli, 38' Dotti, 42' Raouf, 50' Debbia  
**VIGNOLESE:** Migliori M Rivolta M Carboni M Zeppieri F Mazzoli A Giusti F Raouf Mohamed Lambertini L Jaquib Dotti M Sinani E. A disp.: Russo Cio F Strino D Zeppieri M Umizaj Lionel Brugaletta Ben Massour  
**CASTELLARANO:** Meglioli L Borghi S Battistini C Bertolani F Pappalardo Fiorelli A Paganelli R Piccinini A Pastore A Mucci S Goldoni. A disp.: Coppola E Houidi Hatem Bonvicini C Galli E Debbia G  
**Note:** Ammoniti: Marchetti, Graziosi, Ferrari, Monaci, Salvatori. Espulsi: Serafini, espulso Bertolani

<b>CENTESE</b>	<b>0</b>
<b>MEDOLLA</b>	<b>1</b>

(Juniores regionali)  
**Reti:** 29' Fregni  
**CENTESE:** Sicali Noumes Cacciapuoti Salatino Melloni Filippini Novi Romagnoli Leggieri Maranesi Frazzino. A

disp.: Bisceglia Califano Sasanelli Diegoli  
**MEDOLLA:** Bacchi F Barbi D Cervi M Benatti Cioli Puviani P Silvestri M Molinari S Oz Huseyin Oz Hasan gol Fregni S Ragazzi C. A disp.: Angiolini Fregni E Ragazzoni F Maini Pozzetti Pinca L

<b>LA PIEVE</b>	<b>0</b>
<b>ROSSELLI MUTINA</b>	<b>5</b>

(Juniores regionali)  
**Reti:** 20' Bozzini, 46', 55' e 62' Mazzanti, 80' Priori  
**LA PIEVE NONANTOLA:** Leonardi, Conventi, Giampaglia, Ghirardelli, Dallaku, Conte, Martelli, Cavicchioli, Cecere, Spagnolini, Hayali. Subentrati: Forte, Ricetti, Belli, Zanni. A disp. Mazzini, Aldeja, Vecchi. All. Ferrari  
**ROSSELLI MUTINA:** Rinaldi, Guerra, Pedrazzi, Montorsi, Fazio, Fontanesi, Bozzini, Rizzuto, Mazzanti, Vaccari, Casari. Subentrati Lusvardi, Scaramelli, Priori, Perretti. A disp. Argilli, Shanableh. All. Panini (assente Benedetti)  
**Arbitro:** Paccagnella di Bologna

**NONANTOLA.** La Rosselli Mutina delle meraviglie non perde un colpo e sotto la pioggia centra il settimo successo di fila. La formazione degli Juniores regionali di Benedetti, assente e per l'occasione sostituito dal vice Panini, è sempre più uno schiacciasassi e a farne le spese ieri, nella ventesima giornata del girone E, è stata La Pieve Nonantola che ha subito uno 0-5 interno.

La gara, come il risultato anticipa, è stata a senso unico. Il terreno al limite della praticabilità per via del maltempo non ha frenato Vaccari e soci che, dopo aver impostato l'incontro all'attacco, sono passati in vantaggio al 20' grazie a Bozzini, autore di un'incursione dalla destra conclusa con un tiro deviato da un difensore avversario che ha tradito il portiere locale Leonardi. La rete non ha frenato i gialloblù, che giocano ormai a memoria cercando senza soluzione di continuità di imbastire manovre palla a terra, e ancora una volta Mazzanti ha tradotto efficacemente le trame offensive: all'inizio della ripresa il numero nove, tra i migliori in campo assieme a Montorsi e Fazio, è andato a segno tre volte in un quarto d'ora mettendo il ghiaccio in match. Abbastanza per annichire qualsiasi avversario, come peraltro è accaduto ri-

petutamente in questo fantastico inizio 2016 per i ragazzi terribili della Rosselli. Che, non paghi, hanno firmato la «manita» verso la fine della partita con Priori, subentrato nel corso del primo tempo a Guerra. Mentre Rinaldi è stato praticamente inoperoso per 90'.

Per i gialloblù, come detto capaci di sette vittorie consecutive con addirittura 29 reti all'attivo, continua la rincorsa: sabato prossimo a Modena arriva il Crevalcore, all'andata superato con un 2-1 in trasferta. (f.m.)

<b>MONTEOMBRARO</b>	<b>2</b>
<b>ANZOLAVINO</b>	<b>2</b>

(Juniores regionali)  
**Reti:** Fantasia, Guibaldo, Serafini, Capuano  
**MONTEOMBRARO:** Sighinolfi Totaro Conte Serafini Laboli Boschi Nafide Orlandi Capuano Barani Lauria. A disp.: Palma Contreras  
**ANZOLAVINO:** Becchimanzi N Bassi F Tarellari S Guerra G Orsini F Costa L Randazzo M Bernardi Fantasia E Guibaldo D Biagini R. A disp.: Vecchiotti A Minghetti D Parisi A Risi L Ballotta L Mazzolini Maddaloni J

<b>PGS SMILE</b>	<b>1</b>
<b>MADONNINA</b>	<b>5</b>

(Juniores provinciali)  
**Reti:** 13' Prampolini, 15' Ferretti, 21' Parrella, 53' Talharchet, 72' Basolu, 91' Fouganni  
**PGS SMILE:** Spaggiari, Casini, Tagliazucchi, Schinco, Caiola, Fouganni, Scogniamillo (80' Walz) Talmo, Nosotti (50' Brucato), Castellano, Del Vecchio (54' Sabbatino). All. Tagliazucchi  
**MADONNINA:** Valenti (Zini), Ferretti (Musto), Varacalli, Campioli, Zanichelli, Turrini, Talharchet, Prampolini, Basolu, Parrella (Meglioli), Sieno. All. Vullo  
**Arbitro:** Diffo di Modena

**FORMIGINE.** Vittoria netta della Pol. Madonnina in trasferta a Formigine contro la PGS Smile. L'inizio di partita è tutto a favore della squadra ospite che passa in vantaggio al 13' quando, su calcio di punizione, Sieno colpisce in pieno la traversa e Prampolini è il più veloce a ribadire in rete. Passano due minuti e sugli sviluppi di una punizione dalla sinistra, una sorta di corner corto, Ferretti salta più in alto di tutti e raddoppia per la Pol. Ma-

donna. Al 21' arriva anche il tris con Parrella che chiude un avella triangolazione in area con Basolu e batte Spaggiari con un diagonale forte e preciso. Nel primo tempo la PGS Smile si vede solo al 23' con un tiro centrale di Del Vecchio, ed al 37' quando Scogniamillo lancia bene in velocità Nosotti ma Valenti è bravo a chiudere lo specchio della porta in uscita.

Nella ripresa i padroni di casa aumentano un po' il ritmo partita cercando di accorciare le distanze, ma al 53' sono ancora gli ospiti a segnare, questa volta con Talharchet che batte in velocità la difesa di casa e supera Spaggiari con un pregevole pallonetto. Il quinto gol arriva al 72' con Basolu che finalizza un bel contropiede e per la PGS all'ultimo minuto Fouganni segna il gol della bandiera su azione di calcio d'angolo. (m.c.)

<b>SAN PAOLO</b>	<b>3</b>
<b>AUDAX</b>	<b>0</b>

(Juniores provinciali)  
**Reti:** Cerullo al 16' - Osele al 55' e al 63'

**SAN PAOLO:** Cavallini (Manto dal 78'), Quattrone (Martinelli dal 75'), Morselli, De Silvio M, Russolillo, Vincenzi, Osele (Fabbronci dal 77'), Baho, Cerullo (Alhassan dal 70'), Maccaferri (Pellegri dal 71'), Prampolini. A disp.: Pallaoro, Centrone. All. Cavazza  
**AUDAX CASINALBO:** Cavallieri, Corda, Ciccarelli, Rizzo, Rosi, Giovannini, Bonnah, Abbiento, Boujamaa, Petcu, Lanzillotta. A disp.: Rossi, Gibellini, Montagnani, Vandelli. All. Morani

**MODENA.** Parte forte il San Paolo che crea subito una occasione di testa salvata sulla riga. Poco dopo il quarto d'ora una splendida azione Prampolini - Maccaferri - Cerullo porta in vantaggio i padroni di casa. In contropiede ancora Cerullo ha due ottime occasioni sulle quali Cavalieri compie due miracoli. A inizio ripresa rigore per il San Paolo e secondo giallo per Abbiento, ma Cerullo si fa parare il rigore. Nel giro di otto minuti Osele chiude la partita con un bel colpo di testa e uno splendido tiro da fuori. Finale di partita con occasioni in contropiede per il San Paolo. Da segnalare però una bellissima parata di Manto subentrato a Cavallini e una traversa sfortunata dell'Audax nei minuti di recupero. (m.v.)



FORMIGINE Giovanissimi regionali Formigine-Consolata: il gol del definitivo 4 a 1 siglato da Pasquale Poverino, presente anche nella foto a destra





## Allievi

<b>GINO NASI</b>	<b>0</b>
<b>FIORENZUOLA</b>	<b>3</b>

(Allievi regionali)

**Reti:** Parma, Di Paola, Bara  
**GINO NASI:** Rizzo Ronco Beden Rutigliano Besea Talami Centin Macchioni Vaccari Pichierri Soldo F. Righi Taddei Turrini Rinaldi. A disp.: Zhuganar  
**FIORENZUOLA:** Nocera N Dalla Bella M Milosevic M Zanelli T Macchetti G Marengi M Guglielmetti G Borghesi M Di Paolo R Parma A Bara A. A disp.: Jesini D Baich Gennari S Franzini E Spagnoli S Kembaci

<b>SOLIERESE</b>	<b>5</b>
<b>MURRI</b>	<b>0</b>

(Allievi interprovinciali)

**Reti:** Rossi, Setti, Rossi, Trapassi, Rossi. A disp.: Patrocli R Gazzini A esp Luppi F Biagioni  
**SOLIERESE:** Turci P Piccolo D Trapasso M Rebecchi M Ori A Lugli M Rossi A Lamore D Setti D Mariani F Di Perna G  
**MURRI:** Boarini L Schiassi Cavagnoli F Farina E Clavi A Gargiulo A Tantini F Marzocchi G Gadda M Corrado F Piuanti J. A disp.: Naldi G Sandri F Mazzoni N La Placa M Dallavalle Note: espulso Gazzini

<b>VAL.SA GOLD</b>	<b>0</b>
<b>FIORANO</b>	<b>0</b>

(Allievi interprovinciali)

**VAL.SA GOLD:** Fiorini F Kamis Ayman Altin Elmadih Montasser Fatnassi Cricelli Passini F Gulli F Micheli Melone G Bellitti M Bonantini A. A disp.: Predieri N Rossi N Barbieri L Gubellini A Grimaldi M Bader Montanari A  
**FIORANO:** Khaybat R Petillo M Iseppi M Zagari G Bouali A Pelorosso T Khalify S Rubiconi C Salsi M Russo A Vitiello E. A disp.: Randazzo A Lunardi A M'Hainni A Torricelli E Toro G Sannuto D

<b>CASTELVETRO</b>	<b>7</b>
<b>VIRTUS CIBENO</b>	<b>1</b>

(Allievi interprovinciali)

**Reti:** 18' Sannino, 28' Degli Esposti, 35' Degli Esposti, 55' Fraulini, 58' Vernelli, 66' Ferri, 72' Borghi, 76' Borghi  
**CASTELVETRO:** Bonucchi (41' Putzolu), L.Montanari (46' Rahmouna), Ferri, Muratori, Vernelli, Pifferi, Sannino (53' Borghi), Degli Esposti (50' Asare), Cantaroni (50' Degjoni), Torlai (46' Orsini); All. Valmori  
**V.CIBENO:** Qazimllari, Besutti, Invidia, Zizza (59' Vjerdha), Borsari, Cerutti, Cremaschi, Bulgarelli (41' Gasparini - 73' Mansour), Fraulini (63' Skrytnikov), Baraldi, Vazquez (70' De Chiara); A disposizione: Benatti; All. Ghelfi  
**Arbitro:** Velotto di Modena

**CASTELVETRO.** Il Castelvetro ha la supremazia territoriale in campo e prova a fare la partita, mentre il Cibeno riparte in contropiede sfruttando soprattutto la velocità di Vazquez e l'estro di Fraulini. Si può riassumere così il copione della partita. Un'occasione per parte nel primo quarto d'ora: per il Castelvetro cross dal fondo di L.Montanari per l'acorrente Degli Esposti sul quale fa buona guardia Qazimllari, mentre gli ospiti replicano con una ghiotta occasione in area dove in mischia conclude Vazquez di poco a lato. Il vantaggio dei padroni di casa arriva al 18': cross di Torlai per Degli Esposti, il portiere ospite Qazimllari si supera aiutato dalla traversa, ma nulla può sulla ribattuta da pochi passi di Sannino. Nei minuti successivi gli ospiti provano a reagire e vanno vicini al pareggio al

22' con un tiro dal limite di Fraulini parato da Bonucchi. Al 25', sugli sviluppi di un cross dal fondo di Torlai, Qazimllari non trattiene la presa e la sfera finisce sui piedi di Degli Esposti che calcia però sul fondo. Al 28' raddoppio del Castelvetro: altra bell'azione finalizzata da una mezza rovesciata di Degli Esposti. Al 35' ancora Degli Esposti mette in rete, dopo un'altra azione corale. Due minuti più tardi conclusione dal limite di Torlai che si spegne nelle mani di Qazimllari. Al 39' è nuovamente Torlai a rendersi pericoloso con un tiro da venti metri parato dall'estremo difensore carpigiano. Nel secondo tempo la Virtus Cibeno cerca di riaprire il match e ci riesce al 55' con un tiro dalla distanza di Fraulini che si insacca all'incrocio dei pali. La gioia della formazione ospite dura pochi minuti: al 58' Vernelli ristabilisce le distanze incornando in rete un calcio d'angolo battuto da Ferri. Al 66' lo stesso Ferri salta un avversario e segna, aiutato da una deviazione, il gol del 5-1. Al 72' incursione di Fontanesi e dopo un batti e ribatti in area ne approfitta Borghi che trova l'angolo vincente. Al 76' altra gioia per Borghi che si presenta a tu per tu con Qazimllari e lo fregda per la seconda volta, chiudendo le marcature. (r.m.)

## Giovanissimi

<b>CASTELVETRO</b>	<b>4</b>
<b>SPORTING CENTESE</b>	<b>0</b>

(Giovanissimi regionali)

**Reti:** 1' Trotta, 41' Trotta, 47' Trotta, 70' Bastagli  
**CASTELVETRO:** Manca (63' De Meo), Colombini (50' Ponzoni), Coppeta, Rinaldi, Peverelli, Bernardini, Nave (50' Annovi), Ascari, Trotta, Ferrari (57' Solmi), Balestrazzi (57' Bastagli); A disposizione: Boni; All. Natale  
**S.CENTESE:** Mingozi, Fantoni, Ulay (46' Macci), Melloni, Tunno, K.Mantovani, Alberghini, Sovevini (43' D'Apollonia), Gnudi, Saletti, Riva; A disposizione: Caputo, Roi, Bongiovanni, Cespugli, M.Mantovani;  
**Note:** Ammoniti: Ferrari, Balestrazzi  
**CASTELVETRO.** Il Castelvetro vince il big match, rifilando un poker alla Sporting Centese. In un primo tempo con poche occasioni da rete, i padroni di casa si portano in vantaggio già al 1' grazie alla rete di Trotta. Nella ripresa al 41' è ancora Trotta a raddoppiare con un bel tiro rasoterra in diagonale che non dà scampo a Mingozi. Pochi minuti più tardi l'attaccante biancoazzurro firma la tripletta personale, appoggiando in rete un preciso cross dalla sinistra. Nel finale Bastagli arrotonda il punteggio realizzando il quarto gol.

<b>FORMIGINE</b>	<b>4</b>
<b>CONSOLATA</b>	<b>1</b>

(Giovanissimi regionali)

**Reti:** 20' pt Caselli (F), 25' pt Sala (F), 29' pt laticci (F), 17' st Corghi (C), 20' st Polverino (F).  
**FORMIGINE:** Maiello, Ferrarri, Morone (26' st Tonini), Rovatti (26' st Oleari), Caselli (26' st Lotti), Franchi, Polverino, Sala (14' st J. Montorsi), F. Montorsi (14' st Maietta), Fontana, laticci (8' st Terlizzi). A disp.: Zambolin. All. Serri.  
**CONSOLATA:** Di Prizio (1' st Giovini), Pierotti (12' Adomako), Gincota, Spezzani (26' st Rossi), Napoli, Lo Castro, Benedetti (1' st Calò), Stefani, Corghi (19' st Benedetti), Buscemi, Bettelli. All. Fontanesi.  
**Arbitro:** Mautone di Modena.  
**Note:** spettatori 50. Ammoniti: 29' pt Stefani (C), 2' st Maiello (F).  
**FORMIGINE.** Dopo la beffarda sconfitta subita a Parma

nel precedente turno, i ragazzi verdeblu di mister Sarri tornano al successo vincendo e convincendo contro una buona Consolata. La giovane compagine sassolese (per cinque undicesimi costituita da ragazzi del 2002) è riuscita a tenere testa al Formigine solo nella prima parte di gara, anche se non si è mai persa d'animo, nemmeno sul 3 a 0, mostrando un atteggiamento davvero positivo. Buona la prestazione del Formigine che, ora, deve cercare di mantenere almeno inalterato il distacco da Sporting e Montanara, per giocarsi poi il tutto per tutto negli scontri diretti del girone di ritorno.

Al 4' su calcio di punizione dalla tre quarti sinistra, Caselli mette a centro area un'insidiosa palla tagliata, la quale subisce l'incornata perentoria di laticci e colpisce in pieno la traversa; sulla ribattuta lo stesso laticci ribadisce verso la porta con il destro, ma questa volta trova la respinta, affannosa ma efficace, del portiere sassolese. Al 12' un lancio centrale dalla linea mediana trova pronto allo scatto verticale laticci che, seppur contrastato da Lo Castro, cerca da centro area l'angolo sinistro della porta avversaria, ma non lo trova poiché angola troppo la conclusione. Al 20' ancora un efficace calcio di punizione di Caselli, con palla posizionata quasi sulla linea dell'out sinistro in attacco; questa volta il suo destro a giro fa spioverare la palla a centro area dove viene mancata da attaccanti e difendenti e, dopo il rimbalzo proprio sulla linea dell'area di porta, si insacca accanto al palo di sinistra dell'impietrito Di Prizio: 1 - 0. Al 22' polverino è il primo a giungere su una palla vagante nell'area sassolese, ma il suo tocco ravvicinato in corsa viene reattivamente deviato dal bravo Di Prizio in uscita. Al 25' - bella parabola, lunga e tesa, di Francesco Montorsi dalla bandierina di sinistra; dalla parte opposta, all'altezza del 2° palo, giunge in corsa Sala che incorna di forza in rete, nonostante l'estremo tentativo di Di Prizio: 2 - 0. Al 29' iniziativa di Fontana sulla corsia di centro sinistra che poi mette corto verso l'area; la sfera rimbalza nei pressi di laticci, molto bravo a coordinarsi e a concludere dai 14 metri con un destro al volo, in mezza girata, infilando il pallone accanto al palo di sinistra dell'impotente portiere sassolese: 3 - 0. Ripresa. Al 2' l'arbitro giudica che il portiere formiginese Maiello mantenga il possesso del pallone tra le mani oltre i 4 secondi consentiti e lo punisce con l' ammonizione; il conseguente calcio di punizione indiretto dall'interno dell'area viene battuto dalla compagine sassolese con uno schema che non ha esito. AL 10' un'altra potente conclusione da fuori di Fontana che trova ancora Giovini all'efficace deviazione aerea in angolo. Al 17' la Consolata (lodevole il suo atteggiamento) prova a rientrare in partita e ci riesce con una rasoia in diagonale dal limite di Corghi che trafigge Maiello accanto al suo palo di destra: 3 - 1. Al 20' Polverino ristabilisce subito le distanze per il Formigine; su un morbido cross dalla sinistra di Caselli, il bomber verdeblu sfiora di testa, in anticipo su tutti, ed infila accanto al primo palo: 4 - 1. Al 29' due conclusioni ravvicinate formiginesi nel giro di pochi secondi, la prima con il neo entrato Jacopo Montorsi, l'altra con Polverino; in entrambe le occasioni è bravissimo Giovini ad opporsi d'istinto. (l.a.)

A CURA DI MATTEO PIEROTTI



SALICETA Allievi regionali: Gino Nasi-Fiorenzuola 0-3; sotto gli ospiti in gol (Clacko)



(Alex Orsini)

## Risultati e classifiche

**JUNIORES NAZIONALI.** Fano - Fiorenzuola 2-2, Vis Pesaro - Virtus Castelfranco 3-2, Recanatese - Romagna Centro 2-1, Castelfidardo - Bellaria 2-2, Parma - Sammaurese 3-1, Piacenza - San Marino 3-2, Mezzolara - Imolese 0-2, Correggese - Jesina 6-0. **Classifica:** Parma 49; Fano 45; Romagna Centro 44; Piacenza 42; Imolese 42; Correggese 40; Fiorenzuola 33, Vis Pesaro 33, Bellaria 33; Racanatese 30; San Marino 28; Castelfranco 24, Mezzolara 24; Jesina 22; Castelfidardo 14; Sammaurese 10.

**JUNIORES REGIONALI. Girone C:** Atl. Montagna - Casalgrande rinv., Carpineti - Ays Val.sa rinv., Castelvetro - Formigine 1-1, Fiorano - Scandianese rinv., Folgore Rubiera - Arcetana 3-1, Vignolese - Castellarano 2-2, Zocca - Sanmichelese rinv.. **Classifica:** Folgore Rubiera 52; Castellarano 49; Castelvetro 45; Vignolese 36; Formigine 36; Sanmichelese 34; Fiorano 29; Casalgrande 27; Arcetana 26; Carpineti 24; Scandianese 21; Ays 13; Atl. Montagna 12, Zocca 12.

**Girone E:** Centese - Medolla 0-1, Crevalcore - Solierese 5-2, La Pieve - Rosselli Mutina 0-5, Monteombraro - Anzolavino 2-2, Reno Centese - Fabbri 8-2, San Felice - Cittadella rinv., rip. Campagnola. **Classifica:** Reno Centese 52; Rosselli 49; Cittadella 44; Crevalcore 35; Anzolavino 28, Campagnola 28; Medolla 23; San Felice 22; La Pieve 21; Solierese 20; Monteombraro 18, Fabbri 18; Centese 17.

**JUNIORES PROVINCIALI. Girone A:** Cdr - Young Boys rinv., Smile - Madonna 1-5, Cittanova - Soccer Saliceta rinv., San Cesario - Piumazzo rinv., Villadoro - Spilamberto rinv.. **Classifica:** Young Boys 32; Villadoro 30, Monari 30; Madonna 27; Cdr 26; Saliceta 22, Spilamberto 22; Piumazzo 17, Smile 17; San Cesario 12; Cittanova 7.

**Girone B:** Colombaro - Magreta rinv., Levizzano - Pavullo rinv., Maranello - Consolata rinv., Maranese - Castelnuovo rinv., San Paolo - Audax Casalino 3-0. **Classifica:** Maranello 33; San Paolo 32; Castelnuovo 28, Flos 28; Colombaro 25; Consolata 24; Maranese 17; Pavullo 15, Magreta 15; Audax 14; Levizzano 6.

**Girone C:** Limidi - Cabassi rinv., Folgore Mirandola - Junior Finale rinv., Fossolese - Possidiese rinv., Massese Caselle - Virtus Cibeno rinv., Quattroville - United Carpi rinv., Pol. Campogalliano - Cavezzo rinv.. **Classifica:** Cibeno 42; Quattroville 39; Campogalliano 32, Cabassi 29; Folgore 28; Finale 23; Massese 22; Cavezzo 21; United 17; Limidi 13; Possidiese 9; Fossolese 8.

**ALLIEVI REGIONALI. Girone C:** Tricolore - Correggese 0-0, Sporting - Castellarano 1-0, Gino Nasi - Fiorenzuola 0-3, Pol. Il Cervo - Fraore rinv., **Classifica:** Correggese 16; Sporting 14; Fiorenzuola 12; Castellarano 11; Tricolore 9; Il Cervo 5; Gino Nasi 4, Fraore 4.

**Girone D:** Fossolo - Corticella rinv., Granamica - PCS Sanmichelese rinv. Sporting Centese - Stella Alpina rinv. Virtus Castelfranco - Young Boys rinv. **Classifica:** Sanmichelese 13; Corticella 10, Castelfranco 10; Granamica 9; Stella Alpina 7; Sporting Centese 6; Young Boys 4; Fossolo 3.

**Girone E:** Progresso - Kaos Futsal rinv., Real Casalecchio - Formigine rinv, Virtus Cibeno - Vigaranesse rinv, Consolata - Sasso Marconi rinv. **Classifica:** Formigine 15; V. Cibeno 13, Sasso Marconi 13; Vigaranesse 12; Progresso 9; Consolata 6; Kaos 1, Real Casalecchio 1.

**Girone F:** Argentana - Imolese rinv, San Lazzaro - Castelvetro rinv, Vignolese - Mezzolara rinv, Sporting Emilia - Zola Predosa rinv. **Classifica:** Imolese 18; Castelvetro 15, San Lazzaro 15; Mezzolara 16, Sporting Emilia 6; Zola Predosa 3; Argentana 0.

**GIOVANISSIMI REGIONALI. Girone C:** Formigine - Consolata 4-1, Castellarano - Fraore rinv, Virtus Cibeno - Montanara rinv, Correggese - Sporting rinv. **Classifica:** Sporting 18; Formigine 15, Mezzolara 15; Virtus Cibeno 10; Fraore 6; Consolata 5; Correggese 3; Castellarano 1.

**Girone D:** Sasso Marconi - Fossolo 4-0, Pontevecchio - Tozzona Pedagna rinv, Virtus Castelfranco - Fiorano rinv, Castelvetro - Sporting Centese 4-0. **Classifica:** Castelvetro 18; Sasso Marconi 14; Sporting 11; Fossolo 9, Castelfranco 9; Fiorano 8; Pontevecchio 5; Tozzona Pedagna 0.

**Girone E:** Copparese - Nonantola rinv, Crespo - Granamica rinv, Progresso - PCS Sanmichelese rinv, Corticella - Dribbling rinv. **Classifica:** Progresso 18; Sanmichelese 13; Corticella 11; Crespo 8; Granamica 7, Dribbling 7; Nonantola 3; Copparese 1.

**ALLIEVI PROVINCIALI. Cittadella - Nonantola rinv, PGS Smile - La Pieve rinv, Don Monari - Terre di Castelli rinv, Fiorano - Zocca 2-1, S. Damaso - Colombaro rinv, Rosselli Mutina - San Cesario rinv. **Classifica:** Fiorano 11; Terre Di Castelli 9; Nonantola 8, Rosselli 8, La Pieve 8; Smile 6; San Damaso 5; Cittadella 4; Colombaro 3; Zocca 2; Monari 1; San Cesario 0.**

**Girone B:** Cabassi - Concordia rinv, United Carpi - Limidi rinv, San Faustino - Medolla rinv, Soccer Saliceta - Folgore Mirandola 0-4, Villadoro - Baracca Beach rinv, rip. Madonna. **Classifica:** Folgore Mirandola 10, United Carpi 10; Madonna 9; Villadoro 7; San Faustino 5; Medolla 4, Limidi 4; Saliceta 3, Concordia 3; Baracca Beach 1.

**GIOVANISSIMI PROVINCIALI. Girone A:** Corlo - Athletic Cdr rinv, Vignolese - Pavullo rinv, Don Monari - San Cesario rinv, Modenese Calcio - Terre di Castelli rinv, Castelnuovo - La Pieve rinv, Pozza - Pol. S. Damaso rinv, rip. Gino Nasi. **Classifica:** Gino Nasi 12; Vignolese 8; Monari 7, La Pieve 7; Pavullo 6, San Cesario 6; Pozza 5; Castelnuovo 4, Terre Di Castelli 4; San Damaso 3, Modenese 3; Cdr 0, Corlo 0.

**Girone B:** Manzolino - Cavezzo rinv San Felice - Folgore Mirandola, Soccer Saliceta - Cittadella 1-0, Concordia - Rosselli Mutina rinv, Young Boys - Villadoro rinv, Medolla - Virtus Massese rinv, rip. Madonna. **Classifica:** Massese 9, Young Boys 9, Rosselli 9, Manzolino 9, Villadoro 9; Cittadella 6, Madonna 6, Medolla 6; Saliceta 3; Cavezzo 1, Folgore 1; San Felice 0, Concordia 0.

**ALLIEVI INTERPROVINCIALI. Girone A:** Anzolavino - Progresso rinv, Consolata - Tozzona Pedagna rinv, Corticella - Fortitudo rinv, Dribbling - Granamica rinv, Imolese - Modenese Calcio rinv, Mezzolara - San Felice rinv, Sporting Emilia - Formigine rinv.

**Girone B:** Barca Reno - Mvr Calcio rinv, Basca - Audax Casalino rinv, Calcio Imola - Magreta rinv, Gino Nasi - Ceretolese rinv, Madonna - Vigaranesse rinv, Real Casalecchio - Pontevecchio rinv, Virtus Castelfranco - Libertas Ghepard rinv.

**Girone C:** Athletic Cdr - Sasso Marconi rinv, United Carpi A - Union Vignola rinv, Pavullo - PCS Sanmichelese rinv, Solierese - Murri Calcio 5-0, Val.Sa Gold - Fiorano 0-0, Zola Predosa - Sporting Centese 10-1, rip. Castelnuovo.

**Girone D:** Castelvetro - Virtus Cibeno 7-1, Real Maranello - Sermide rinv, Persiceto - Osteria Grande 3-3, San Donato - Fossolo rinv, Sala Bolognese - Cavezzo rinv, San Lazzaro - Young Boys rinv, Virtus Campogalliano - Junior Finale rinv.

**GIOVANISSIMI INTERPROVINCIALI. Girone A:** Acil S.L.S.G. - Antal Pallavicini rinv, Barca Reno - San Cesario rinv, Fano - Virtus Castelfranco rinv, Real Casalecchio A - Sesto Imolese rinv, Sporting Centese - Crevalcore rinv, Nonantola - Virtus Cibeno rinv, rip. Castelvetro.

**Girone B:** Basca - Real Maranello rinv, Bologna - Gino Nasi rinv, Rosselli Mutina - Calcio Imola rinv, Solierese - Don Monari rinv, Vigaranesse - Libertas Ghepard rinv, rip. Molinella.

**Girone C:** Fiorano - Sporting Emilia rinv, S. Agostino - Consolata rinv, Sasso Marconi - Sermide rinv, Sporting Pianorese - Castenaso Calcio rinv, Tozzona Pedagna - Ceretolese rinv, Progresso - Persiceto rinv.

**Girone D:** Etrusca 2010 - Formigine rinv, Granamica A - Terre di Castelli rinv, Junior Finale - Athletic Cdr rinv, Pcs Sanmichelese - Ozzanese rinv, Young Boys - Dozzese rinv, rip. Fortitudo.

**Girone E:** Cagliari - Fossolo rinv, Libertas CSP - Castelnuovo rinv, Modenese Calcio - Porretta rinv, Siepelunga Bellaria - Airone 83 rinv, Union Vignola - Val.Sa Gold rinv, Stella Azzurra - Mezzolara rinv, rip. Zola Predosa.

**Girone F:** Anzolavino - Pontevecchio rinv, Baracca Beach - Imolese rinv, Corlo - Granamica B rinv, Murri Calcio - Pavullo FC rinv, Open - Sporting Pianorese B rinv, San Lazzaro - Corticella rinv.



CASTELVETRO Allievi interprovinciali: Castelvetro-Virtus Cibeno 7-1



**TUTTO PER IL VOLLEY OFFRE  
A TUTTI GLI ATLETI DELLA PALLAVOLO  
SCONTI DEL 20%-30%-50%  
SU TUTTE LE SCARPE UOMO, DONNA, E BAMBINO.**

**SE ACQUISTI UNA SCARPA  
SUPERIORE A €70.00 TI VERRÀ  
OMAGGIATO UN COMPLETINO  
DA ALLENAMENTO.**

**PALLONE VOLLEY MOLTEN  
V5M4000 A €35.00**

**BASKET**

**ABBIGLIAMENTO NBA  
SCONTI FINO AL 50%**

**ABBIGLIAMENTO TEMPO LIBERO  
UOMO, DONNA E BAMBINO  
SCONTI DAL 30% AL 50%**

**SCARPE CALCIO ADULTO E BAMBINO  
SCONTI DAL 20% AL 50%**

**RUNNING**

**SCARPE ADIDAS, NIKE, MIZUNO E ASICS  
DAL 20% AL 50%**

**TUTTO PER IL CALCIO, VOLLEY, RUNNING E BASKET  
VIA EMILIA OVEST 693/C - 41123 MODENA (MO) TEL: 059/331007 EMAIL: info@tuttocalciovolley.it**





# ALLIEVI PROVINCIALI Pesante sconfitta per il Saliceta Folgore Mirandola, che poker I gialloblù salgono in vetta

**SOCCER SALICETA** 0  
**FOLG. MIRANDOLA** 4

(Allievi provinciali)  
Reti: 1' Cavallini, 15' Moretti, 35' Riccò, 56' Cavallini  
**SALICETA:** Covi, Lutti (1' st Zanotti), Leoni (1' st Filieri), Ognibene, Bettuzzi, Pugnaghi (33' st Vaccaro), Artioli (1' st Molinari), Araya, Orsini, Sassoni, Vinci (28' st Sitra). A disp.: Del Grosso, Boldini  
**FOLGORE MIRANDOLA:** Goldoni, Mariconda, Garutti (18' st Galavotti), Moretti, Veratti, Silvestri, Zavatti, Grosselle (23' st Quarta), Malpighi (16' st Guidorzi), Cavallini (26' st Golinelli), Riccò (26' st Rossi). A disp.: Malvezzi

**SALICETA.** La Folgore Mirandola vince 4-0 sul campo della Soccer Saliceta e agguanta in vetta nel girone B del campionato Allievi provinciali l'United Carpi, entrambe a 10 punti anche se i carpigiani hanno una partita in meno.



SALICETA Soccer Saliceta-Folgore Mirandola 0-4: la prima rete di Cavallini

(Foto Foschi)



# GIOVANISSIMI PROVINCIALI Nell'unica partita disputata nel girone B Ambrosino gol: il Soccer Saliceta aggancia la Cittadella

**SOCCER SALICETA** 1  
**CITTADELLA** 0

(Giovanissimi provinciali)  
Reti: 13' pt Ambrosino  
**SALICETA:** Di Chiara, Bracaglia (8' st Corapi), Carofiglio, Branca, Tacconi, Boschetti, Aldrovandi, Malagoli (20' st Cremaschi), Ambrosino, Lopez, Gaetti.  
**CITTADELLA:** Grillini, Tagliaferro, Nappi, De Darraj, Nicolini, De Ponzio, Emoro, Memidi (10' st Gaglione), De Micco (25' st Alonci), El Guemman Z. (17' st El Guemman Y.), Kwarteng. A Disp.: Villani. All. Petruzzelli

**SALICETA.** Nell'unica gara del girone B del campionato Giovanissimi provinciali, il Soccer Saliceta batte con una rete di Ambrosino la Cittadella e agguancia gli arancioni a quota 6.



SALICETA Soccer Saliceta-Cittadella 1-0: la rete di Ambrosino

(Foschi)







SCI La gara di slalom gigante disputata a Passo del Lupo

## Trofeo Guerri, i vincitori

**PASSO DEL LUPO.** Le classifiche del trofeo Guerri di slalom gigante a Passo del Lupo.

**Baby 1 Femminile:** 1 Viola Adani (Sestola) 49,86, 2 Gloria Milani (Riolunato), 3 Irene Turchi (Schia Monte Caio); **Maschile:** 1 Andrea Passino (Riolunato) 2 Tommaso Meini (Riolunato), 3 Aldo Pavarani (Schia Monte Caio).

**Baby 2 Femminile:** 1 Cecilia Zuccarini (Riolunato), 2 Angelica Guerri (Sestola), 3 Chiara Cavallini (Riolunato); **Maschile:** 1 Francesco Tintorri (Sestola), 2 Diego Contini (Schia Monte Caio), 3 Andrea Tesini (Fanano).

**Cuccioli 1 Femminile:** 1 Valentina Bernardi (Fanano), 2 Federica Giraldi (Edelweiss), 3 Giale Sarti (Sestola); **Maschile:** 1 Tommaso Rossi (Schia Monte Caio), 2 Umberto Pini (Riolunato), 3 Matteo Cavallini (Sestola).

**Cuccioli 2 Femminile:** 1 Sara Montecchi (Frignano), 2 Matilde Malverti (Frignano), 3 Elena Adani (Sestola); **Maschile:** 1 Matteo Cavedagna (Sestola), 2 Riccardo Squeri (Schia), 3 Loren-



zo Zecchini (Fanano).

**Ragazzi Femminile:** 1 Carlotta De Leonardis (Sestola), 3 Giorgia Tini (Sestola), 3 Claudia Franci (Sestola); **Maschile:** 1 Francesco Tiezzi (Sestola), 2 Riccardo Burgoni (Cimone), 3 Alessandro Giraldi (Edelweiss).

**Allievi Femminile:** 1 Virginia Cremonese (Sestola), 2 Francesca Partesotti (Sestola), 3 Chiara Zanichelli (Cimone); **Maschile:** 1 Pietro Zacchè (Edelweiss), 2 Alessio Salimbeni (Sestola), 3 Giorgio Tiozzi (Edelweiss).

**Seniores:** 1 Cecilia Pel-  
lioni (Sestola), 2 Matilde Muratori (Edelweiss).

**Master A:** 1 Mario Tintorri (Sestola). **Master B:** 1 Leonardo Bartoli (Sestola), 2 Alberto Gianini (Riolunato), E Giuliano Iacconi (Sestola). **Master C:** 1 Corrado Gessani (Sestola), 3 Fabio Maida (Sestola).



PASSO DEL LUPO Francesco Tiezzi e Matteo Cavedagna



(Foto Studio Tam Tam)



PASSO DEL LUPO Pietro Zacchè e Francesco Tintorri



PASSO DEL LUPO Andrea Passino e Viola Saddani



PASSO DEL LUPO Cecilia Zuccarini e Sara Montecchi



PASSO DEL LUPO Virginia Cremonese e Carlotta De Leonardis



### ATLETICA

## I Master della Fratellanza quarti in Italia Che bottino: 7 ori, 9 argenti e 4 bronzi

**ANCONA.** La formazione master della Fratellanza 1874 ha concluso al 4° posto i Campionati Italiani Indoor andati in scena nel fine settimana al Palaindoor di Ancona.

Protagonista tutta la squadra master maschile e femminile che ha portato a Modena ben 20 medaglie.

**Barchetti e Zanni due titoli italiani a testa.**

Doppia medaglia d'oro per Simona Barchetti che ha vinto sia la gara di giavellotto F45, lanciando alla misura di 31,02, sia la gara di peso dove ha fatto una serie di lanci oltre gli 8,50 con la miglior misura a 8,82. Doppio titolo anche per Rossella Zanni che ha vinto sia l'epithlon F50 con 3490 punti, che la gara individuale dei 60 ostacoli con il tempo di 10'42, mentre nel salto in lungo la Zanni ha ottenuto l'argento con la misura di 4,46 dietro Susanna Tellini che ha firmato la nuova miglior prestazione italiana con 4,81.

**Guazzaloca e Parenti: salti d'oro.** Continua la forza esplosiva di Alessandro Guazzaloca che ha vin-

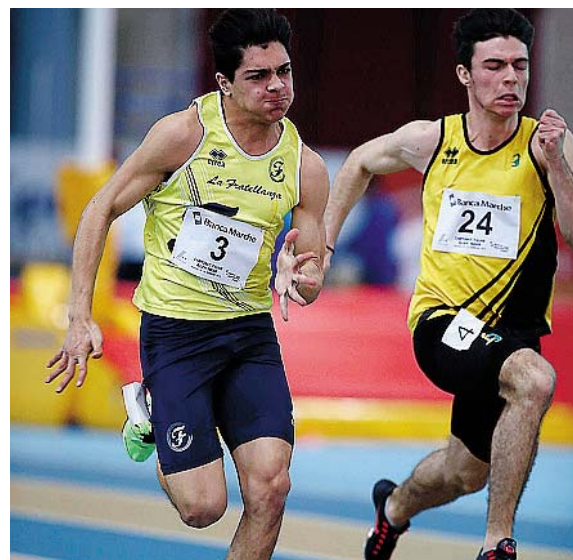

ANCONA Matteo Ansaloni

to la gara di salto triplo categoria M50, atterrando all'ottima misura di 12,66. Nel salto con l'asta vittoria e titolo italiano per Daniela Parenti che ha superato l'asticella posta a 2,80 aggiudicandosi il successo tra le F45.

Venturi campione nel giavellotto. Dal giavellotto oltre al titolo della Barchetti è arrivata la vittoria di Tarcisio Venturi che ha vinto la categoria M65 con il lancio a 38,04.

La staffetta 4x200 M35

squalificata non ostante il miglior tempo. Vittorio a cancellata invece per la staffetta 4x200 M35 formata da Andrea Pradella, Simone De Luca, Riccardo De Luca ed Alessandro Alquati, che dopo aver vinto la gara è stata squalificata per una infrazione del primo staffettista.

**Otto medaglie d'argento.** Oltre ad un titolo italiano, medaglia d'argento per Tarcisio Venturi nel peso con la misura di 12,40 e per Alessandro Guazzaloca nel lungo con 5,67. L'unica medaglia dalla velocità l'ha portata a casa Francesco Di Leonardo che ha corso i 60 M40 in 7'39. Secondo anche Ric-

cardo De Luca che ha superato la misura di 1,60 al primo tentativo nel salto in alto M35.

Medaglia d'argento anche per Luciano Mattioli con la misura di 40,31 nel disco M65, mentre Gastone Chiarini ha ottenuto il secondo posto nell'asta M75 con 2,30. Sempre dai lanci anche le medaglie d'argento ottenute da Giuliana Gherardi che nella categoria F65 ha ottenuto il secondo posto sia nel peso con la misura di 6,60 che nel giavellotto con il lancio a 10,49.

**Quattro atleti al bronzo.** Dopo la beffa della staffetta 4x200 M35, ci ha pensato il quartetto M45 a rifarsi salendo sul podio. La formazione composta da Francesco Di Leonardo, Alberto Martignani, Pasquale Dongiacomo e Nicola Matera ha corso il terzo tempo di 1'41'30. Bene poi anche capitano Alessandro Manfredi che ha colto un ottimo terzo posto nei 400 M55 fermando il cronometro in 58'61. Dai lanci invece arrivano gli altri due piazzamenti sul podio: Paolo Morandi ha scagliato il disco al terzo posto tra gli M75 con la misura di 26,25, mentre Nicola Lodi con un bel lancio a 40,06 è salito sul terzo gradino del podio nel giavellotto M50.

## Pallamano Coppa Italia: Carpi trova Conversano

Urna benevola per la Terraquilia Handball Carpi che per il secondo anno consecutivo viene estratta come quarta testa di serie. La squadra di coach Sasa Illic affronterà, venerdì 4 Marzo alle ore 16 l'Accademia Conversano vera rivelazione del girone C. A completare la parte sinistra del tabellone sarà la gara fra i vice campioni d'Italia della Junior Fasano e Trieste. Tabellone quarti di finale: Junior Fasano - Trieste (ore 14), Terraquilia Handball Carpi - Conversano (ore 16), Bolzano - Albatro (ore 18), Pressano - Romagna (ore 20).

### Pallamano B: il derby va al Ravarino

PALLARCI RAVARINO	34
HANDBALL CARPI	24

(Primo tempo 16-10)

**RAVARINO:** Sarti, Raimondi, Condello 2, Lombardi 1, Parenti M., Perazzolo 3, Salvarani 1, Zambelli 10, Azzollini 2, Dalolio 2, Del Villano 7, Mizouri 1, Parenti F. 1, Strada 4. **ALLI. Zanfi CARPI:** Accardo 1, Caliumi I. 1, Cluimi S. 2, Artoli 1, Coppola 2, Corradi 3, D'Angelo 5, Lorenzini, Nicolazzo 2, Leonesi 1, Storzi 5, Boularas. **ALLI. Parisini**

**Arbitro:** Castro

**Note:** rigori: Ravarino 3/5, Carpi 5/7, sospensioni: Ravarino 8, Carpi 6

**ALTRI RISULTATI:** Ferrara United-Rapid Nonantola 38-23, Marconi Jumpers-Sportinsieme 23-20, Rubiera-Romagna 23-39, Faenza-Savona 27-31.

**CLASSIFICA:** Ferrara United 33; Savona 30; Romagna 30, Sportinsieme 14; Nonantola 13, Faenza 13, Marconi Jumpers 12, Ravarino 12, Rubiera 8; Carpi 0.

## Rugby. Vittorie per Giacobazzi U18 e U16

Si chiude con un quarto e un ottavo posto il torneo Carpe Metam a Roma dell'Under 14. Va in archivio con un quarto ed un ottavo posto al torneo Carpe Metam la trasferta romana dell'Under 14 del Modena Rugby 1965. La vittoria finale della quinta edizione del torneo, organizzato dal Primavera Rugby, è andata ai Grifoni Rugby Oderzo.

Colpo esterno per il Giacobazzi Modena Under 18, che vince 14-5 a Piacenza e va in fuga in testa alla classifica del girone Emilia. Ora sono 8 le lunghezze di vantaggio dei biancoverdeblù sui Lyons, quando mancano due turni al termine della prima fase. Sconfitta interna per l'altra Under 18, sconfitta 21-8 dal Ravenna.

Raccoglie un punto il Modena Rugby Under 16 Elite dalla trasferta a Colorno, dove i ducali si sono imposti per 17-12. Con il bonus conquistato i ragazzi del tecnico Federico Freddi agganciano Firenze al settimo posto in classifica. Netta vittoria per l'Under 16 Regionale a Collegarola coi Lions Bologna: 29-0 il risultato finale in favore dei ragazzi di Luca Venturilli, che continuano la scalata ai vertici della classifica del girone.

**Under 18 (girone Emilia),** Risultati 12a giornata: Noceto-Reggio 13-12 (4-1), Piacenza-Giacobazzi Modena 5-14 (0-4), Bologna 1928-Rugby Lyons 0-24 (0-5), Riposa: Reno Bologna.

**Classifica:** Giacobazzi Modena 42, Rugby Lyons 34, Rugby Reggio 31, Noceto 30, Piacenza Rugby 27, Bologna 1928 6, Reno Bologna 0.

**Under 18 (girone Romagna),** Risultati 12a giornata: Forlì-Dragons Castello, San Marino-Pieve, Faenza-Imola 38-0 (5-0), Giacobazzi Modena-Ravenna 8-21 (0-4).

**Classifica:** Faenza 43, Ravenna 40, Forlì 34, Imola 31, Pieve 30, Giacobazzi Modena 28, San Marino 26, Dragons Castello 0.

**Under 16 (girone Elite),** Risultati 12a giornata: Parma 1931-Perugia 0-0 (2-2), Lyons Valnure-Prato Sesto 7-15 (0-4), Colorno-Modena Rugby 1965 17-12 (4-1), Amatori Parma-Firenze 22-0 (5-0), Reggio-Granducato 28-28 (2-3).

**Classifica:** Granducato 58, Prato Sesto 51, Reggio 41, Perugia 39, Amatori Parma 37, Parma 26, Modena Rugby1965 e Firenze 15, Colorno 14, Lyons Valnure 2.





Dal 1991  
ci prendiamo cura  
dei vostri condomini  
con trasparenza  
e competenza



Dal 1991 offriamo ai nostri assistiti le giuste competenze tecniche e giuridiche, la professionalità, disponibilità, correttezza, chiarezza, trasparenza e rapidità d'intervento seguendo le norme del codice civile e la giurisprudenza del settore

## IL MILLESIMO SRL

Via Giardini 454/H  
41124 Modena

dal lunedì al giovedì  
9:00-12:00 / 15:00-16:30



059.2928126



059.2921229



[www.ilmillesimosrl.it](http://www.ilmillesimosrl.it)



[info@ilmillesimosrl.it](mailto:info@ilmillesimosrl.it)



Seguici su / Follow us on





SPECIALE PALLACANESTRO

# Serie C Gold: Psa, una vittoria per scongiurare l'ultimo posto



MODENA Psa-Ghepard 61-51: Biscaro, Pulvirenti e Saccà

## Serie D

<b>NUOVA PSA MODENA</b>	<b>61</b>
<b>LIBERTAS GHEPARD</b>	<b>51</b>

(16-20; 38-29; 46-43)

PSA Modena: Burresti 9, Macchelli, Pulvirenti 12, Bertoni, Tamagnini 4, Govi, Frilli 7, Ritacco, Perricone, Saccà 16, Bianchini 4, Biscaro 9. All. Solaroli.

Ghepard: Romagnoli, Sandrolini 4, Millina 3, Tapia 3, Aldieri, Beccaletto 5, Dalla, Rizzatti 5, Cempini 7, Fantuzzi 1, Ghedini 23. All. Damaschi

**MODENA.** Era una gara da vincere a tutti i costi per la PSA, e vittoria è stata al termine di un match non bello ma certamente intenso. Apre le marcature Burresti e con 4 punti in 3' firma il primo break per Modena, 8 a 2. La Ghepard non può mollare, la tripla di Millina ma soprattutto uno scatenato Ghedini che infila 7 punti di fila e la bomba che firma il sorpasso bolognese, 10 a 8. Le difese non sono proprio insuperabile, e dalla media distanza il piazzato di Saccà rimette tutto in parità. La PSA stasera non ci prende proprio, e poco prima della sirena del primo quarto, subisce il nuovo sorpasso Ghepard con il solito Ghedini e il 2+1 di Rizzatti per il 16 a 20. Modena però non si lascia intimorire neanche dalla tripla di Beccaletto, Burresti tiene in scia i modenesi che trovano la nuova parità con Biscaro ben servito in mezzo all'area dal capitano Pulvirenti. La Ghepard accusa il colpo ed il trio Biscaro, Pulvirenti e Saccà, in 4' confezionano il primo significativo break di 12 a 3, per il +9 Modena all'intervallo. Al rientro in campo la PSA accusa il solito passaggio a vuoto, la Ghepard non ne approfitta completamente però si riavvicina a -5 ma non riesce a completare la rimonta, i modenesi per i primi 6' non segna dal campo e trova 3 soli punti dalla lunetta, Biscaro rompe il ghiaccio con un gioco da tre punti, ma Modena non si accende, anche perché perde Burresti che becca in un amen il 4° fallo, un tecnico più un'espulsione, reo di aver messo le mani nei capelli per le decisioni arbitrali. Nel finale la PSA sente il fiato sul collo dei bolognesi che si riportano sul -3 con il solito Ghedini. L'importanza della posta in palio blocca tutte e due le squadre che per 4' nell'ultima frazione sbagliano tutto, un piazzato di Bianchini dall'angolo rimette in moto Modena sospinta da un pubblico scatenato che non smette per un solo istante di sostenere i ragazzi di coach Solaroli. L'unica tripla della serata da un ottimo Pulvirenti, subito seguita da 4 punti del giovane Tamagnini mettono una serie ipotica sulla vittoria finale, il +12 a 3' dal termine, 55 a 43 il parziale, non chiude la gara ma mette Modena in pole position per l'ultimo sprint. Ancora un indomito Ghedini prova a dare la

scossa ai suoi, ma Saccà spegne ogni residua speranza dei bolognesi.

<b>SAN LAZZARO CASTELFRANCO</b>	<b>74</b>
	<b>83</b>

(18-21; 28-39; 49-65)

San Lazzaro: Sgorbati 13, Lolli 26, Saccaro 3, Forni, Binassi 4, Baietti, Mellara 9, Masrè 5, Bianchi 3, Cavazzoli, Vercellino 11. All. Rocca.

Castelfranco: Ferri ne, Tomesani 7, Zucchini 17, Lavacchielli 8, Biello 8, Del Papa 16, Tedeschini 23, Pedroni ne, Righi 8. All. Boni.

**S.LAZZARO.** Un Castelfranco in piena emergenza per l'assenza di Lusvardi e Villani, ritrova la compattezza e espugna un campo ostico come quello di San Lazzaro, conducendo per tutta la partita, soffrendo qualcosa solo nel finale a causa delle corte rotazioni.

**PSA.** Non c'è tempo per la PSA di godersi ancora la splendida vittoria nel derby con il Castelfranco, i modenesi infatti sono subito chiamati ad un'altra sfida importantissima contro la Ghepard Bologna, oggi alle Ferraris, palla a due alle 18:15. Certamente la gara più importante fino a questo punto della stagione, una vittoria della PSA allontanerebbe definitivamente lo spettro dell'ultimo posto e quindi la retrocessione diretta, un passo decisivo verso l'obiettivo dichiarato ad inizio stagione della riconferma della categoria.

Finita quasi del tutto l'emergenza per coach Solaroli che questa settimana ha avuto tutti a disposizione, ad eccezione di Bertoni, all'estero per motivi di lavoro, e di Alessandro Perricone alle prese con un affaticamento e relativo gonfiore al ginocchio, ma che domenica comunque ci saranno.

<b>TIGERS BMR</b>	<b>71</b>
	<b>63</b>

(11-8; 27-23; 48-47)

Tigers Forlì: Valgimigli ne, Tugnoli 3, Giampieri 5, Mossi 20, Gurini 11, Poggi ne, Valentini 2, Villa ne, Little 13, Donati 12, Jovic 5, Cacciavillani. All. Conti.

Basket 2000 Scandiano: Malagutti 5, Ferrari ne, Bertolini 13, Bartocchetti 16, Astolfi Gia. ne, Astolfi Giu. 2, Farioli 6, Levinskis 2, Pugi 14, Rika ne, Germani 5. All. Spaggiari.

<b>NPC SALUS</b>	<b>53</b>
	<b>52</b>

(15-10; 27-24; 36-39)

Imola: Sassi ne, Poluzzi 10, Creti ne, Minghè ne, Grillini 3, Di Placido, Corcelli 9, Guglielmo 2, Francesconi, Chiappelli 13, Porcellini 12, Filippini 4. All. Alfieri.

Bologna: Busi 3, Fimiani 15, Savio, Nucci 15, Zuccheri 3, Veronesi ne, Percan ne, Granata 4, Sangiorgi 2, Parma Benfenati 8, Trentin 2. All. Giuliani.

<b>GAETANO SCIREA COPRA ELIOR</b>	<b>58</b>
	<b>68</b>

(10-21; 25-34; 49-49)

Gaetano Scirea Bertinoro: Riguzzi 15, Bravi, Delvecchio 15, Godoli 5, Solfrizzi, Brunetti, Ruscelli, Merenda 5, Cristofani 5, Ricci 11, Farabegoli 2, Fossi ne. All. Brighina.

Piacenza Basket Club: Verri 9, Galli M. 14, Degrada 11, Massari, Inzani ne, Livelli, Gorla ne, Tagliabue 6, Sifford 22, Petrov ne, Merchant 5, Bracci. All. Galli A.

<b>DESPAR FIORENZUOLA</b>	<b>88</b>
	<b>68</b>

<b>ASSET SAN MARINO PONTEVECCHIO</b>	<b>89</b>
	<b>77</b>

(28-20; 45-39; 66-60)

Asset Banca RSM: Frigoli 5, Gamberini ne, Polverelli 9, Gambi, Cardinali 14, Borello, Ravaioli 21, Zannoni 17, Balestri, Tonini 2, Caronna 21. All.: Foschi, Vice: Bartolini.

Pontevecchio BO: De Pascale 26, Martelli 13, Franchini 9, Riguzzi 4, Brancaloni, Verdi 3, Mantovani ne, Benuzzi, Di Rauso 10, Galassi ne, Bergami 6, Buriani 6. All.: Lepore, Vice Angori.

<b>MAGIK VENTURI</b>	<b>65</b>
	<b>71</b>

(20-23; 34-38; 52-55)

Magik Parma: Bazzoni 2, Donadei 5, Malinverni N., Malinverni L. 2, Montagna 3, Aimi 6, Caravita 4, Allodi, Diemmi 11, Croci 18, Guidi 14, Fava. All. Lopez.

Anzola: Poluzzi F. 4, Venturi D. 7, Venturi N. 9, Boldini 6, Polizzi L., Lamberini 4, Kalfus, Bastia 2, Mazza 19, Regazzi 14, Zanata 6. All. Coppeta.

<b>AREAJOB SCHIOCCHI BALLERS</b>	<b>65</b>
	<b>71</b>

(21-13; 43-34; 53-45)

San Polo d'Enza: Tognoni ne, Siani 4, Davoli, Magliani 10, Minardi 11, Benvenuti 5, Maggiali, Pezzi 4, Tondo 5, Margini 8, Bizzocchi 18. All. Immobili.

Schiocchi Modena: Binotto 2, Righi R. 14, Mincarini 6, Bernabei 5, Carretti 7, Sassi 3, Petrella 12, Falbo, Alessandrini 15, Twun 6. All. Righi G.

<b>ATLETICO NAZARENO CARPI</b>	<b>60</b>
	<b>76</b>

(14-18; 29-39; 47-55)

Atletico: Rossi 17, Cannella, Grassi, Sant 2, Artese 7, Savic, De Simone 4, Diop 14, Veronesi G., Veronesi M., Martelli, Zappoli 16. All. Pietrantonio.

Nazareno Carpi: Sbisà, Compagnoni 20, Goldoni 3, Pivetti 1, Pravettoni 13, Antonicelli 2, Salami 9, Saetti 1, Me non 5, Marra 22. All. Testi.

Carpi torna alla vittoria nella battaglia di Bologna. Contro i tonici felsinei, Compagnoni e Marra guidano gli ospiti in 40' decisamente intensi. Fisicamente il Nazareno è di un'altra categoria, ma l'Atletico è una bestia mai doma, che lotta per tutto il match senza mollare un centimetro. Dopo metà gara con gli ospiti a comandare, i bianco-rossi aumentano il volume avvicinandosi anche fino al singolo possesso di svantaggio, ma Carpi ritrova la lucidità per ricacciare lontano i padroni di casa e aggiudicarsi il match dilagando nel finale.

<b>ARBOR VIGNOLA</b>	<b>62</b>
	<b>78</b>

(4-19, 14-33; 33-46)

Anzola: Poluzzi F. 4, Venturi D. 7, Venturi N. 9, Boldini 6, Polizzi L., Lamberini 4, Kalfus, Bastia 2, Mazza 19, Regazzi 14, Zanata 6. All. Coppeta.

San Pietro in Casale: Gamberini, Minozzi G. 8, Vinci 2, Poluzzi ne, Sgarzi 4, Barbieri 6, Frignani 5, Gentili 8, Dal Pozzo 6, Ghedini, Ballarin ne, Bartolozzi 13. All. Minozzi M.

CVD Casalecchio: Dawson 3, Gamberini 6, Dozza 8, Fuzzi 9, Perini 5, Masetti 2, Ghiacci 8, Taddei 6, Marcheselli, Fenderico ne, Fermi, Falzetti 9. All. Lopez.

**S.POLO D'ENZA.** Un micidiale parziale di 16-0 condanna la Sampolese all'ennesima beffa in volata. Un'altra sconfitta dura da digerire per i

biancorossi, dominanti per 37' contro una delle candidate ad un piazzamento playoff. Trascinati dalle bombe di Alessandrini i modenesi di coach Righi hanno la meglio solo al fotofinish: proprio nel finale infatti la difesa ospite non ha più dato respiro all'attacco dei reggiani, che smettono all'improvviso di andare a trovare le buone soluzioni viste per l'intera gara e che vedono alzarsi irrimediabilmente le percentuali al tiro degli avversari, compresa la lotteria finale dei tiri liberi. I padroni di casa hanno disputato offensivamente una delle migliori gare stagionali, grazie anche ad una difesa in grado di contestare tutti i tiri di Righi e compagni in area e sul perimetro. Il finale però ha premiato la freddezza e la maggiore lucidità degli Schiocchi, che condannano la Sampolese ad un'altra sconfitta sulla falsariga di tante altre.

<b>VENI BASKET CVD</b>	<b>52</b>
	<b>60</b>

<b>ARBOR VIGNOLA</b>	<b>62</b>
	<b>78</b>

<b>VENI BASKET CVD</b>	<b>52</b>
	<b>60</b>

(4-19, 14-33; 33-46)

San Pietro in Casale: Gamberini, Minozzi G. 8, Vinci 2, Poluzzi ne, Sgarzi 4, Barbieri 6, Frignani 5, Gentili 8, Dal Pozzo 6, Ghedini, Ballarin ne, Bartolozzi 13. All. Minozzi M.

CVD Casalecchio: Dawson 3, Gamberini 6, Dozza 8, Fuzzi 9, Perini 5, Masetti 2, Ghiacci 8, Taddei 6, Marcheselli, Fenderico ne, Fermi, Falzetti 9. All. Lopez.

<b>BERRUTIPLASTICS VIS PERSICETO</b>	<b>56</b>
	<b>53</b>

(19-17, 32-26, 46-35)

La Torre Reggio: Mazzi G. 3, Vezzosi 8, Bochicchio 4, Canuti 6, Pezzarossa 3, Mazzi F. 11, Mussini 1, Margaria 17, Orlandini 2, Codeluppi. All. Spadacini.

San Giovanni in Persiceto: Chiusoli, Morisi, Parmeggiani 10, Almeoni 6, Chiapparini 2, Genovese 12, Gamberini, Ramini 7, Rusticelli L., Ranzolin 16, Scagliarini ne, Papotti ne. All. Rusticelli M.

<b>ANTAL PALLAVICINI ALTEDO</b>	<b>61</b>
	<b>54</b>

(15-22; 29-36; 47-46)

Pallavicini: Maestripietri 13, Spadellini, Tosiani 10, Cenesi 9, Pellegrino 1, Nanni G., Pierantonio, Campanella, Minghetti 7, Sgargi 15, Galeotti 6, Bartalotta. All. Torrella.

Altedo: Settaggi 4, Teglia 3, Bulgarelli 7, Vettore 18, Ventura 4, Balboni, Missoni 6, Zocca, Vitale 4, Soresi, Harizaj 8. All. Venturi.

### SERIE C GOLD

SQUADRA	PTI	PG
1 TIGERS BASKET 2014	32	19
2 VIRTUS SPES VIS PALL IMOLA	32	20
3 POL. PIACENZA CLUB	30	19
4 BASKET 2000 R.E.	30	20
5 DESPAR 4 TORRI FERRARA	28	19
6 ASSET BANCA SAN MARINO	26	20
7 PALL. FIORENZUOLA 1972	22	20
8 SALUS PALL. BOLOGNA	20	19
9 NEW FLYING BALLS	18	19
10 B.S.L. SAN LAZZARO	12	19
11 POL. CASTELFRANCO EMILIA	12	20
12 GAETANO SCIREA BASKET	12	20
13 POL. PONTEVECCHIO	10	20
14 NUOVA PSA MODENA	8	20
15 POL. LIBERTAS GHEPARD	2	20

### SERIE D GIRONE A

SQUADRA	PTI	PG
1 CVD BASKET CLUB	36	21
2 ANZOLA BASKET	32	21
3 VIS BASKET PERSICETO	30	21
4 SCHIOCCHI BALLERS MODENA	26	21
5 VENI BASKET	24	21
6 ATLETICO BASKET	24	21
7 PALL. NAZARENO CARPI	24	21
8 ANTAL PALLAVICINI	24	21
9 SCUOLA PALL. VIGNOLA	22	21
10 ALTEDO BASKET	20	21
11 MAGIK BASKET	18	21
12 BASKET VOLTONE MASCHILE	16	20
13 U.S.DIL. LA TORRE	14	21
14 G.S. ARBOR BASKET	12	21
15 UNIONE SPORTIVA AQUILA	10	20
16 SAMPOLESE BK E VOLLEY	2	21



SPECIALE PALLACANESTRO

# Promozione: impresa del Medolla, stesa la capolista Audax Ferrara



## Promozione gir. B

<b>BIBBIANESE</b>	<b>69</b>
<b>CARPINE</b>	<b>35</b>

(20-15; 38-26; 52-29)  
**BIBBIANO:** Menozzi 9, Salati 6, Ghirardini 5, Giardina 9, Lusetti 9, Reni 8, Marchesini, Riccò 3, Bartoli 18, Scabarini, Ferrarini 2. All. Reverberi  
**CARPINE:** Meschiari 3, Piuca M. 2, Solera 6, Piuca R. 3, Losi 3, Verrini 9, Zanoli, Marchi, Felettigh 4, Iacono, Manzini 5. All. Moretton  
 Arbitri: Predieri e Amedali  
 Note: 5f: nessuno  
**BIBBIANO.** La Carpine perde malamente una partita mai in discussione dal secondo quarto in poi. Mvp Bartoli. (d.l.)

<b>REGGIOLO</b>	<b>62</b>
<b>NAZARENO</b>	<b>48</b>

(16-15; 37-32; 48-40)  
**Reggiolo:** Caramaschi 8, Verzellesi, Torreggiani 3, Pironcini 11, Bosi 6, Fregni 10, Arisi, Gambuzzi 9, Carnevali, Mambri 13, Bagni, Bonacini. All. Bortesi.  
**Carpi:** Sbisà 10, Foroni 4, Cavallotti 8, Cantarelli 7, Saetti 5, Barigazzi 4, Antonicelli 6, Magri, Di Lorenzo 4. All. Barberis.  
**REGGIOLO.** La Centro Lattonieri Carpine perde malamente una partita mai in discussione dal secondo quarto in poi. Mvp Bartoli.

<b>CAMPAGNOLA</b>	<b>73</b>
<b>MARCONI</b>	<b>54</b>

(21-14; 46-32; 57-45)  
**Campagnola:** Manicardi 2, Gasparini 7, Del Bue 21, Rondini, P. Foroni, Pignagnoli 2, Piuca 12, Sacchi 12, Piccinini 12, Carpi 2, Sermolini 3, All. Nanetti.  
**Castelnovo:** Montagnari 7, Castagnaro 8, Bellagamba, Rancati 6, Aldrovandi 2, Fornaciari 11, Rossi 1, Faveri 4, Davolio 7, Bedeghni 5, Martinez 3, All. Grobberio.

<b>GO IWONS</b>	<b>66</b>
<b>CORREGGIO</b>	<b>58</b>

(19-13; 33-22; 49-43)  
**Albinea:** Rossi, Mariacci, Bonacini 27, Canalini 5, Masoni 10, Talatti 7, Pellegrini 2, Casoni, Ferretti 8, Corradini 5. All. Brevini  
**Correggio:** Ricco F., Zaccarelli, Conte, Montanari, Ricco A. 6, Valli 18, Guardasoni 15, Messori 5, Setti 6, Ligabue S. 2, Santini 6. All. Lodi

## Promozione gir. C

<b>NBM MIRANDOLA</b>	<b>53</b>
<b>ARGELATO</b>	<b>64</b>

(12-19; 24-27; 37-47; 53-64)  
**NBM:** Baccarani 3, Ferriani, Duca 9, Giannetti 10, Silvestri, Scaravelli 8, Panin 4, Arletti 7, Battelli 4, De Zaiacomo, Mattioli 5, Barbi 3. Coach Giglioli, Vice Borghi.  
**ARGELATO:** Vastola 10, Benassi 16, Rosi 4, Gadani 10, Nannetti M.11, Risi, Sgargi 4, Nannetti A.7, Tagliavini 2. Coach lattoni, Vice Bretta.  
 Arbitri: Cascioli e Campedelli  
 Note: spettatori 80 ci

**MIRANDOLA.** Argelato si presenta con soli 9 effettivi, ma dimostra di iniziare subito il match con il piglio giusto: al canestro iniziale di A. Nannetti segue una tripla di Gadani, subito caldo dalla lunga distanza. Mirandola ruota tantissimo già nel primo quarto e manda a segno 6 giocatori diversi nei primi 10', ma Vastola sigla 5 punti e permette ad Argelato di chiudere avanti 12-19 il primo quarto. Nel secondo quarto Mirandola alza l'intensità difensiva ed Argelato sporca le percentuali al tiro. Per i bolognesi vanno a segno soltanto Benassi e M.Nannetti con 4 punti a testa, mentre per la NBM le forze fresche di Mattioli (tripla) e Scaravelli (4/4 in lunetta) permettono ai padroni di casa di accorciare lentamente e di chiudere all'intervallo sotto soltanto di 3 punti, sul 24-27. Mirandola resta aggrappata al match con le unghie e con la voglia per 25', ma Benassi è immarcabile come nella gara d'andata, e regala l'allungo ad Argelato, ben coadiuvato da 5 punti in fila di Gadani. Per la NBM solo Giannetti trova la via del canestro, e nonostante i suoi 7 punti nel terzo quarto, Mirandola chiude sotto di 10 lunghezze il terzo periodo, 37-47. Argelato amministra bene i dieci minuti finali e non permette mai ai modenesi di riavvicinarsi oltre i 6 punti di distanza, portando a casa un match sempre aperto, ma che finisce meritatamente in mano agli ospiti, autori di un mese di febbraio eccezionale con 4 vittorie su altrettanti incontri. (f.g.)

<b>MEDOLLA</b>	<b>61</b>
<b>AUDAX FERRARA</b>	<b>45</b>

(20-8 34-23 54-34)  
**MEDOLLA:** Ceretti, Galeotti 16, Aldrovandi 4, Spinelli 10, Barbieri 12, Guernieri 4, Berra 2, Marchetti n.e., Forte, Bega, Testi 10, Tralli 3; All. Carretti  
**AUDAX FERRARA:** Serravalli 1, Ricci n.e., Fabbri 4, Marabini 10, Virgili, Bovo 6, Pigozzi 12, Ferraresi, Vaianella, Terzi 6, Del Torto 7, Lazzari 3, Bertasi n.e. All. Folchi  
 Arbitri: Gorzanelli (Vignola) Iuppa (Modena)  
 Note: ti: 4/5, 12/20, 5f: Aldrovandi e Spinelli, spettatori 70  
**CAVEZZO.** Vittoria di prestigio della P.T.Medolla contro la capolista Audax



Photo © Andrea Zaccarelli

Ferrara.  
 La gara ha visto un costante e ininterrotto predominio dei medollesi che, preso immediatamente un discreto vantaggio, lo hanno sempre più dilatato arrivando anche a più 25 già verso la fine del terzo periodo per poi controllare la gara tranquillamente sino al fischio finale. Il vantaggio iniziale è stato determinato da ottime iniziative di Guernieri e Galeotti e da una forte prestazione difensiva di squadra, dove si è particolarmente distinto il giovane Bega; anche quando è cominciata la rumba dei cambi proposta da coach Carretti il livello di gioco dei locali non è affatto calato, incrementando il dominio sul campo. Da segnalare comunque le ottime prestazioni dei tre lunghi Spinelli, Barbieri e Aldrovandi che hanno permesso al Medolla di dominare sotto canestro. (a.g.)

<b>PEPERONCINO</b>	<b>87</b>
<b>FINALE EMILIA</b>	<b>75</b>

(22-14 36-33 52-45)  
**PEPERONCINO:** Frascaroli 21, Malaguti 14, Bernardini 8, Bergami 3, Monari M. 17, Trevisan 5, Monari A. 15, Balboni 4, Manzi ne, Bonfiglioli ne, Cavicchi ne. All. Monari

**FINALE:** Poletti 2, Bergamini F. 5, Spergo 12, Todisco 22, Musto 9, Bregamini A. 19, Braida 6, Golinelli, Borghi ne, Grassilli ne. All. Ferrari  
 Arbitro: Merlino e Rimondi  
 Note: spettatori 70, 5f: Aspergo  
**MASCARINO.** Gara equilibrata fino all'intervallo, poi terzo quarto per i padroni di casa con Finale che poi non riesce mai a recuperare. (s.l.)

<b>ACLI G88</b>	<b>52</b>
<b>GALLO</b>	<b>60</b>

(22-14; 32-25; 40-40)  
**Accli G88 Ferrara:** De Marco, Dolzani 6, Morelli 5, Maggiolo 6, Panzera 9, Artioli 7, Raimondi 3, Tamoni 9, Govoni 4, Aboufath 3. All. Gallini.  
**Gallo:** Malagutti 6, Fioresi 11, Hinek 5, Del Principe 4, Cara 5, Gardenale 7, Vicini 4, Caselli 18. All. De Simone.

<b>FORTITUDO</b>	<b>64</b>
<b>DELTA</b>	<b>86</b>

(20-22; 40-51; 46-66)  
**Crevalcore:** Guido 5, Gambuzzi 19, Filippetti 1, Terzi, Garuti 21, Poggi 2, Fregni 9, Soverini, Rusticelli 3, Floro 4. All. Terzi.

Comacchio: Carli M. 2, Bottoni 5, Carli D. 3, Peretti 21, Ferretti 20, Boccaccini 4, Ferroni, Cavaliere, Gregori 3, Di Tizio 10, Tralli 18, Gelli. All. Bacchini.

## Promozione gir. D

<b>PIUMAZZO</b>	<b>67</b>
<b>SPORT INSIEME</b>	<b>63</b>

(20-12; 42-28; 59-44)  
**PIUMAZZO:** Dardi 4, Marzo ne, Pezzi 4, Luppi 9, Zuffi 2, Pellacani 2, Cavani 6, Gobbi 4, Kalfus 13, Di Bona 7, Di Talia 7, Mezzetti 9. All. Marchesini.  
**SPORT INSIEME:** Farati 14, Skocaj 20, Amabile 3, Sacchi ne, Do Rosario Rocha 2, Passarelli 11, Patrignani 5, De Lillo 8, Taroni. All. Cantelli.  
 Arbitri: Donno di Nonantola e Castellano di Concordia

<b>I GIGANTI DI MODENA</b>	<b>55</b>
<b>MASI CASALECCHIO</b>	<b>65</b>

(21-11; 35-33; 39-49)  
**I Giganti di Modena:** Barbanti 8, Giorgi 4, Dolci ne, Malverti ne, Pederzoli 2, Fantuzzi 13, Manzotti 13, Odorici ne, Larghetti 10, Franceschi 2, Forastieri 3. All. Davolio.  
**Casalecchio:** Abagnato 2, Penna 8, Gallassi 11, Tossani ne, Cavana 12, Castaldini 8, Proto 3, Bertacchini 14, Baccilieri 7, Calzini. All. Gemelli.  
**MODENA.** Inizio in salita per la Masi, con i Giganti che realizzavano cinque triple in dieci minuti chiudendo, così, il quarto in vantaggio per 21-11. Nella seconda frazione i casalecchiesi iniziavano immediatamente a recuperare (25-24), ma la freccia la inserivano nella ripresa con un parziale di 0-13. Partita finita? Assolutamente no, perché i modenesi si riportavano in parità a quota 55 ancora a suon di triple. Un gioco da tre punti di Gallassi, però, era ossigeno per i biancoverdi che non subivano neppure un punto chiudendo con un fin troppo ampio +10

<b>STEFY</b>	<b>55</b>
<b>CALDERARA</b>	<b>49</b>

(15-12; 33-23; 45-36)  
**Stefy:** Tradii 8, Gabrieli 12, Piccinini 13, Francia 7, Vittuari 6, Carosi, Lamborghini, Agnoletti 7, Mannini 2, Brighetti, Poli M. All. Scandellari  
**Calderara:** Guaraldi 6, Poli D. 21, Marchi, Leonelli 4, Rigliaco ne, Nanni 4, Seferi ne, Turchetti 6, Gallerani, Rubino 4, Belodi 4. All. Muratas

<b>MONTEVENERE</b>	<b>58</b>
<b>PROGRESSO</b>	<b>54</b>

## Serie B femminile Nbm ko col Bologna

<b>NBM</b>	<b>56</b>
<b>LIBERTAS BOLOGNA</b>	<b>35</b>

(19-4; 33-16; 44-20)  
**NBM:** Bocchi Giorgia 6, Guaitoli 7, Gibellini, Cantore 5, bergamini 4, Bocchi Giulia 12, Mai, Servillo 1, Bertan 4, Pincella 13, Romagnoli 4, Mariuzzo. All.re Borghi Vice Giglioli  
**LIBERTAS:** Magliaro 6, Venturi 4, Castelli 2, Bettini 5, Frabetti, Pazzaglia 2, Iannuzzi , Giubilei 8, Palasciano, Trombetti 8. All.re Pizzi Vice Castelli

**MIRANDOLA.** In una burrascosa Domenica pomeriggio si sono affrontate, in un match quasi "testa-coda", Mirandola e Bologna: la New Basket arriva da una sconfitta esterna con la Tricolore di Coach Piatti ed inoltre ha perso Aleotti, trasferitasi ad Alpo in A2, mentre Bologna approda nella "Città dei Pico" forte di un'ottima vittoria in chiave salvezza sulla A.I.C.S. Forlì".

Palla a due e Mirandola parte fortissimo con una scatenata Giulia Bocchi che segna i primi 8 punti delle Gialloblu e, ottimamente coadiuvata dalla sorella Giorgia e dal capitano Guaitoli, piazza assieme alle sue compagne un parziale di 19-4, culminato da un canestro di Bertan sulla sirena, che "ammazza" fin da subito la partita. Il secondo parziale vede un match più equilibrato, con Bologna che si sblocca e prova a rientrare in partita con Giubilei e Trombetti su tutte, salvo poi essere colpite sul finire del quarto dalle "bombe" di Pincella e Giorgia Bocchi, che fissano il punteggio sul 33-16 all'intervallo. Inizia quindi la seconda metà di gara con una NBM solida e compatta in tutte e 12 le giocatrici, infatti Borghi trova importanti spunti dalla panchina con Mariuzzo, Gibellini e Mai che giocano una buona gara nel buon minutaggio concesso, con Mirandola che allunga definitivamente concedendo a Bologna solamente 4 punti nel quarto e portandosi sul +24 al 30'. Gli ultimi 10 minuti sono di pura "accademia" per le padrone di casa che amministrano con autorità il risultato e portano a casa una vittoria importante, in un match che ha "dispensato" ottimi spunti da parte di tutta la squadra, onore anche alla squadra bolognese che nonostante le evidenti difficoltà non ha mai mollato la partita.

**CLASSIFICA:** Cavezzo 32; Tricolore 28; Nbm 26, Val D'Arda 26; Magik Rosa 24; San Lazzaro 18; Faenza 16; Valtarese 14; Libertas Forlì 14; Bologna 8; Aics Forlì 6; Cervia 0.



## PROMOZIONE GIR. B

SQUADRA	PTI	PG
1 PALLACANESTRO SCANDIANO 2012	32	18
2 POLISPORTIVA BIBBIANESE	30	19
3 NUBILARIA BASKET	24	18
4 GO IWONS BASKET	24	19
5 PALL. CORREGGIO	22	19
6 ROSTA NUOVA GUARDSMITH'S	18	18
7 UNIONE SPORTIVA CARPINE	18	19
8 BASKET CAMPAGNOLA E.	16	19
9 PALL. REGGIOLO	16	19
10 SPORT CLUB CASINA	12	18
11 NAZARENO BASKET CARPI	10	19
12 MARCONI BASKET	2	19

## PROMOZIONE GIR. C

SQUADRA	PTI	PG
1 BASKET DELTA COMACCHIO	24	17
2 AUDAX BASKET FERRARA	24	17
3 ARGELATO BASKET	22	18
4 PEPERONCINO LIBERTAS BK	20	17
5 DIABLOS BASKET S.AGATA BO	20	17
6 GALLO BASKET	20	18
7 PALL. TEAM MEDOLLA	16	17
8 BASKET FINALE EMILIA	16	18
9 PALL. FORTITUDO CREVALCORE	14	17
10 NEW BASKET MIRANDOLA	10	17
11 ACLI G 88	4	17

## PROMOZIONE GIR. D

SQUADRA	PTI	PG
1 F.FRANCIA PALL.	30	18
2 STEFY BASKET	28	19
3 POL. GIOVANNI MASI	28	19
4 SPORT INSIEME	24	19
5 MONTEVENERE 2003 A.GIORGI	22	19
6 I GIGANTI DI MODENA	18	19
7 LIBERTAS FIORANO	14	18
8 U.P. CALDERARA PALL.	14	19
9 PROGRESSO HAPPY BASKET '07	14	19
10 S.VANINI HORIZON BK RENO	12	18
11 P.G.S. CORTICELLA	10	18
12 SCUOLA PALL.PIUMAZZO 2002	10	19





DOMENICA 6 MARZO ORE 16

# IL PICCOLO SPAZZACAMINO

da *Facciamo un'opera!* op.45

Libretto di **Eric Crozier**

Musica di **Benjamin Britten**

Edizioni Boosey & Hawkes, Londra

Rappresentante per l'Italia Casa Ricordi, Milano

*Direttore* **Stefano Seghedoni**

*Regia* **Stefano Monti**

ENSEMBLE DA CAMERA E SCUOLA DI VOCI BIANCHE  
DELLA FONDAZIONE TEATRO COMUNALE DI MODENA

*Maestri preparatori della Scuola di Voci bianche* Melitta Lintner,  
Paolo Gattolin

*Produzione* Fondazione Teatro Comunale di Modena



*fondatori*



Biglietteria del Teatro Comunale Corso Canalgrande 85  
Modena | telefono 059 2033010 | fax 059 203 3011

[biglietteria@teatrocomunalemodena.it](mailto:biglietteria@teatrocomunalemodena.it)

Informazioni: [www.teatrocomunalemodena.it](http://www.teatrocomunalemodena.it)

La direzione si riserva di apportare ai programmi eventuali  
modifiche che si rendessero necessarie per cause di forza maggiore.





# CULTURA & SPETTACOLI



E-mail redazione@primapagina.mo.it

PRIMA PAGINA

MARTEDÌ 1 MARZO 2016



APPUNTAMENTO

MODENA

## Epop, al via lezioni sul cinema di migranti

Ci sarà il «Cinema del Metissage» al centro del nuovo ciclo di incontri di Epop, l'Università popolare di educazione permanente di Arci Modena. Per tre mercoledì, il 2, 9 e 16 marzo, alla Polisportiva San Damaso l'esperto di regia cinematografica Ivan Andreoli parlerà di migranti e minoranze etniche o culturali. Il programma del corso è diviso in tre lezioni.

Per imparare, conoscere e informarsi non ci sono limiti di età. Per questo nasce EPOP che pre-

senta un calendario di diciannove lezioni, tra febbraio e fine aprile, che spaziano dalla storia alla musica, passando per teatro, salute, attualità, astronautica, cinema, diritti dei consumatori fino all'entomologia. Un progetto che ha l'obiettivo di arricchire le opportunità di crescita culturale e il bagaglio di conoscenze di tutte le persone che per curiosità, passione, interesse personale si vogliono avvicinare a questa esperienza didattica fatta di dialoghi, lezioni e confronto. Le sedi dei corsi saranno i circoli, polisportive e polivalenti del territorio.

EVENTO #EmptyTeatroER parte giovedì prossimo con Instagramers Modena e Turismo Emilia Romagna

MODENA

Instagramers Emilia Romagna e Turismo Emilia Romagna - APT annunciano il progetto #EmptyTeatroER. Questa iniziativa da vita ad una serie di visite esclusive nei teatri più rappresentativi della regione, da effettuare rigorosamente in orario di chiusura, dove un ristretto gruppo di partecipanti, muniti di smartphone o qualsiasi attrezzatura fotografica, avrà la possibilità di scattare fotografie senza la presenza di altro pubblico, dando quindi la sensazione del vuoto, «empty» appunto, e di condividerle su Instagram e gli altri social network, creando così un archivio fotografico. Il progetto, partito da un'idea di Barbara Lunghi, local manager della community Instagramers Ferrara, è stato subito condiviso dalle community locali della regione, che hanno aderito con entusiasmo. Ogni community parteciperà con un teatro della propria provincia, con la possibilità di aggiungere un'ulteriore tappa, visto

## Visita a teatro, tutte le foto con un hashtag

Basta scattare e condividere l'immagine sui social per creare archivi

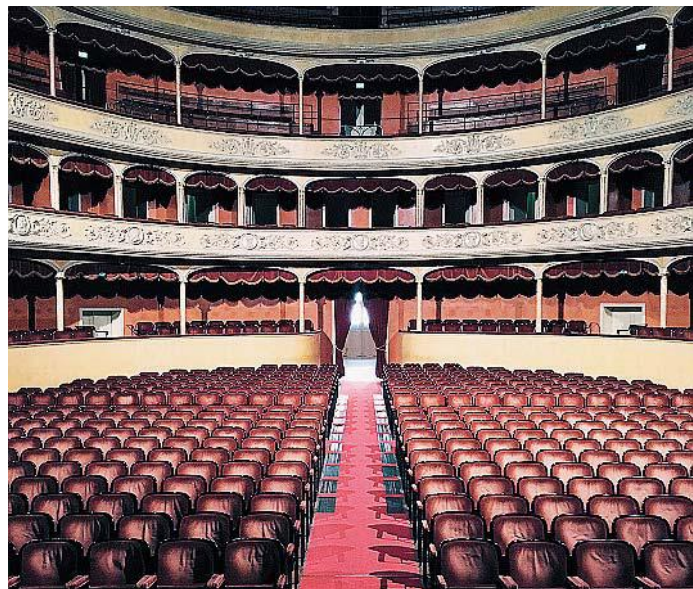

che l'intenzione è quella di sfruttare l'intero periodo annuale. Il progetto partirà giovedì prossimo dal Teatro Storchi di Modena con Instagramers Modena.

L'hashtag con cui saranno condivise le foto su Insta-

gram, sarà #EmptyTeatroER, che dà anche il nome al progetto. Attraverso questo tag, verrà composto un album, una galleria fotografica online dove chiunque potrà vedere l'avanzamento del progetto e i suoi frutti.

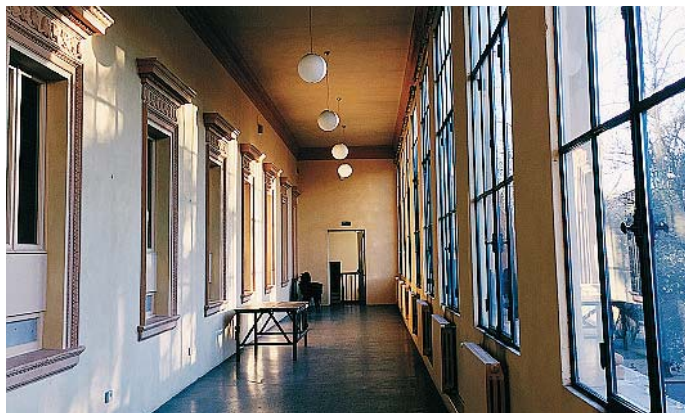

DOMENICA

## Masha e Orso ospiti al Borgogioioso

CARPI

Domenica prossima al Centro Commerciale Il Borgogioioso di Carpi arrivano Masha e Orso. Per tutto il pomeriggio i bambini potranno divertirsi e fare fotografie con i loro beniamini. Masha e l'Orso sono il cartoon fenomeno che ha scalzato Peppa Pig. A farli conoscere il passa parola sul web delle mamme blogger che hanno diffuso la notizia della serie e ne hanno decretato il successo. Caratterizzati da pochi dialoghi, gag comiche, iconici-



tà dei personaggi e semplicità delle situazioni, Masha e Orso hanno un potere ipnotico e una incredibile capacità di coinvolgimento. La mission di Masha e Orso è insegnare ai bambini a relazionarsi col mondo degli adulti e nello stesso tempo a divertirsi in modo libero e sano. Il segreto del successo del cartone in 3D è proprio la capacità di trasmettere valori semplici e fondamentali dentro un mondo ricco di dettagli in grado di attirare l'attenzione a cominciare dai più piccoli.

MODENA

Mercoledì prossimo a Palazzo dei Musei ci sarà un'occasione per riflettere sui legami istituzionali e imprenditoriali tra Modena e Tirana. È un percorso tra storia, cooperazione e sviluppo quello che lega l'Emilia Romagna all'Albania e che sarà al centro del seminario in programma nella sala ex Oratorio di Palazzo dei Musei.

Il seminario, compreso nel calendario degli eventi collegati alla mostra «Modena/Tirana. Andata e ritorno», è promosso dai Musei civici e da Moxa, Associazione Modena per gli altri, in collaborazione con l'Ufficio Politiche europee e relazioni internazionali del Comune di Modena e la Fondazione Gioventù musicale d'Italia. Obiettivo del seminario, intitolato appunto «Emilia Romagna e Albania: un percorso tra storia, cooperazione e sviluppo», è riflettere sulle relazioni e le attività che nel corso degli anni si sono sviluppate tra Modena e l'Albania con l'impegno non solo delle istituzioni

MERCOLEDÌ Il seminario sarà al Palazzo dei Musei. Intervengono Muzzarelli e Bonaccini

## «Modena-Tirana», un'occasione per riflettere su legami istituzionali e imprenditoriali



ma anche delle organizzazioni sociali e di volontariato e delle imprese che nel tempo hanno costruito legami di lavoro e collaborazione tra i due Paesi. L'incontro sarà anche l'occasione per valutare gli scenari futuri mettendo in luce le possibili iniziative a sostegno della formazione, dello sviluppo e del fare impresa. Ad aprire i lavori sarà il sindaco di Modena Gian Carlo Muzzarelli, che coordinerà anche la tavola rotonda successiva. Insieme a lui, a dare il saluto ai partecipanti sarà anche Marco Turci, presidente di Moxa. Gli interventi introduttivi sono affidati a Gerarta Zheji Ballo, dell'Ambasciata dell'Albania in Italia; Guido Ottolenghi, imprenditore e presidente di Confindustria Ravenna e Luca De Pietri di Moxa. A chiudere i lavori sarà il presidente della Regione Emilia Romagna Stefano Bonaccini.



CINEMA MODENA E PROVINCIA



<b>Modena</b>		
ASTRA MULTISALA		059-216110
Riposo		
FILMSTUDIO 7B		059-236291
IL LIBRO DELLA VITA	fer.21 sab.19-21 fest.18.30-20.30	
RAFFAELLO MULTISALA		059-357502
ZOOTROPOLIS	fer.20 merc.17.30-20 sab.16-18.10-20.20 dom.15.30-16.30-18.40	
IL CASO SPOTLIGHT	fer.20-22.30 merc. sab.17.30-20-22.30 dom.16.30-19-21.30	
GODS OF EGYPT	fer.20-22.30	
TIRAMISÙ	fer.20.30-22.30 merc.18-20.30-22.30 sab.16.30-18.30-20.30-22.30 dom.15.30-17.30-19.30-21.30	
PERFETTI SCONOSCIUTI	fer.20.30-22.30 merc.18-20.30-22.30 sab.16.30-18.30-20.30-22.30 dom.17.30-19.30-21.30	
THE HATEFUL EIGHT	fer.22 sab.22.30 dom.21	
DEADPOOL	ore 22.30	
ASTROSAMANTHA (LA DONNA DEI RECORD NELLO SPAZIO)	mart.20.30 merc.18.30-20.30	
<b>SALA TRUFFAUT</b>		
Riposo		
<b>VICTORIA CINEMA</b>		
059-454622		
LO CHIAMA VANO JEEG ROBOT	fer.17.35-20.20-22.45 sab. fest.15.20-17.35-20.20-22.40 sab. ult.0.55	
PERFETTI SCONOSCIUTI	fer.17.40-20.25-22.45 mart.20.25-22.45 sab. fest.15.30-17.40-20.25-22.45	
ZOOTROPOLIS	fer.17.45-18.50-20.25 sab. fest.15.20-17.35-16-17.45-18.10-18.50-20.25	
THE DANISH GIRL	fer.17.50-20.20-22.45 sab. fest.15.20-17.50-20.20-22.45	
TIRAMISÙ	fer.17.50-20.25-21-22.40 sab. fest.15.40-16.55-17.50-20.25-21-22.40 sab. ult.0.50	
GODS OF EGYPT	fer.17.50(30)-20.10-22.45 sab. fest.15(30)-17.30-20.10-22.45 sab. ult.0.50	
DEADPOOL	fer.18-20.20-21.50-22.40 mart.18-20.20-22.40 sab. fest.15.40-17.30-18-20.20-21.50-22.40 sab. ult.0.50	
THE HATEFUL EIGHT	ore 19.50 (no mart.)	
CINQUANTA SBIAVATURE DI NERO	ore 20-22.50 mart.22.50 sab. ult.0.50	
SINGLE MA NON TROPPO	ore 22.40	
ZOO LANDER 2	fer.22.50 sab. fest.15-22.50 (no mart.)	
REVENANT - REDIVIVO	mart.17.50-21 - V.O.	
IL SENTIERO DELLA FELICITÀ	mart.18-21	
<b>Bomporto</b>		
<b>COMUNALE</b>		
059-303696		
Riposo		
<b>Carpì</b>		
<b>ARISTON (S. Marino)</b>		
059-680546		
Riposo		
<b>CORSO</b>		
059-689167		
Riposo		
<b>EDEN</b>		
059-650571		
ASTROSAMANTHA (LA DONNA DEI RECORD NELLO SPAZIO)	ore 21 sab.20.15-22.30 dom.16.30-18.45-21	
<b>SPACE CITY MULTISALA</b>		
059-6326257		
IL CASO SPOTLIGHT	fer.20.15-22.30 sab. fest.18-20.15-22.30	
DEADPOOL	fer.20.30-22.30 sab.18.30-20.30-22.30 fest.16.30-18.30-20.30-22.30	
ZOOTROPOLIS	fer.20.30 sab.18.30-20.30 fest.16-16.30-18.30-20.30	
CINQUANTA SBIAVATURE DI NERO	ore 22.30	
<b>Castelfranco Emilia</b>		
<b>NUOVO MULTISALA</b>		
059-926872		
Riposo		
<b>Castelnuovo Rangone</b>		
<b>ARISTON</b>		
339-6928717		
45 ANNI	ore 21 dom.15-17	
<b>Fiorano</b>		
<b>ASTORIA</b>		
0536-404371		
Riposo		
<b>Fontanaluccia</b>		
<b>LUX</b>		
0536-968264		
Riposo		
<b>Maranello</b>		
<b>FERRARI</b>		
0536-943010		
Riposo		
<b>Medolla</b>		
<b>AUDITORIUM COMUNALE</b>		
0535-52464		
Riposo		
<b>Pavullo</b>		
<b>WALTER MAC MAZZIERI</b>		
0536-304034		
Riposo		
<b>S. Felice sul Panaro</b>		
<b>AUDITORIUM</b>		
0535-86311		
Riposo		
<b>Savignano sul Panaro</b>		
<b>BRISTOL</b>		
059-766512		
TIRAMISÙ	fer.20.30-22.30 sab.18.15-20.30-22.30 dom.14.30-16.30-18.30-20.30-22.30	
DEADPOOL	fer.20.30-22.30 sab.18.15-20.30-22.30 dom.14.30-16.30-18.30-20.30-22.30	
ZOOTROPOLIS	fer.20.30 sab.18.15-20.30 dom.14.30-16.30-18.30-20.30 (no mart.)	
PERFETTI SCONOSCIUTI	ore 22.30 (no mart.)	
DIO ESISTE E VIVE A BRUXELLES	mart.21	
<b>Soliera</b>		
<b>ITALIA</b>		
059-859665		
Riposo		
<b>Zocca</b>		
<b>ANTICA FILMERIA ROMA</b>		
059-986705		
Riposo		

# Nei teatri di MODENA

## TEATRO DELLE PASSIONI - Viale Carlo Sigonio 382

### "Credi ai tuoi occhi"

Fino al 4 marzo alle ore 21,00  
5 marzo alle ore 20,00  
6 marzo alle ore 17,00

**Di:** Gianni Farina  
**Con:** Consuelo Battiston, Federica Garavaglia, Giulia Pizzimenti e Sofia Taglioni  
**Regia:** Gianni Farina  
**Scene:** Alessandro Panzavolta  
**Luci:** Alessandro Panzavolta e Gianni Farina  
**Descrizione:** Nel 1925 il pittore Otto

Dix ritrasse l'eccentrica e misteriosa attrice Anita Berber, consegnando alla posterità una figura superba e terrorizzata allo stesso tempo, una femme fatale dal volto grottescamente truccato e profondamente malinconico. Nella messa in scena questa figura, interpretata da Consuelo Battiston, risulta essere una copia senza rivisitazioni dell'originale di Otto Dix.

Info e biglietti: tel. 059/2136021  
www.emiliaromagnateatro.com



## TEATRO COMUNALE LUCIANO PAVAROTTI - Via del Teatro 8



### "Il piccolo spazzacamino"

6 marzo alle ore 16,00  
7 marzo alle ore 10,00

**Da:** Facciamo un'opera! op. 45  
**Libretto di:** Eric Crozier  
**Musica di:** Benjamin Britten  
**Direttore:** Stefano Seghedoni  
**Regia e scene:** Stefano Monti  
**Con:** Ensemble da Camera e Scuola di Voci Bianche della Fondazione Teatro Comunale di Modena  
**Descrizione:** Musicista di natura eclettica, estraneo al modernismo

delle avanguardie storiche del Novecento, Britten ha attinto liberamente alle forme del musical americano, alle canzoni popolari e alla musica colta antica e moderna conciliando impegno sociale e forti doti comunicative. Il piccolo spazzacamino è fra i numerosi lavori che il compositore inglese ha dedicato ai bambini, coinvolti nelle vesti sia di interpreti che di spettatori.

Info e biglietti: tel. 059 2033010  
www.teatrocomunalemodena.it

## TEATRO STORCHI - Largo Garibaldi 5

### "Morte di un commesso viaggiatore"

10 e 11 marzo alle ore 21,00  
12 marzo alle ore 20,00  
13 marzo alle ore 15,30

**Di:** Arthur Miller  
**Regia:** Elio De Capitani  
**Traduzione:** Masolino d'Amico  
**Con:** Elio De Capitani, Cristina Crippa, Angelo Di Genio, Marco Bonadei, Gabriele Calindri, Roberto Abbati, Daniele Marmi, Alice Redini, Vincenzo Zampa, Marta Pizzigallo

**Descrizione:** Una storia personale che diventa collettiva, un classico degli anni Cinquanta che parla del nostro presente: Miller racconta gli ultimi due giorni di vita di Willy Loman, commesso viaggiatore pronto a tutto per vendere e vendersi, riuscendo a mettere in luce, oltre alla precarietà della sua condizione socio-economica, tutto il dramma di un fallimento esistenziale.

Info e biglietti: tel. 059/2136021  
info@emiliaromagnateatro.com



## TEATRO CITADELLA - Piazza Cittadella 11



### "Ciao Gaber! Il teatro - canzone"

Omaggio a Giorgio Gaber  
12 marzo alle ore 21,00

**Con:** Andrea Ferrari  
**Chitarra e cori:** Cesare Vincenti  
**Tastiere ed effetti:** Vincenzo Murè  
**Ingresso:** € 15 devoluti alla LILT  
**Descrizione:** Ciao Gaber è uno spettacolo che ripercorre il viaggio cronologico della carriera dell'artista milanese non solo nelle sue interpretazioni canore e musicali ma anche teatrali. In questa edizione, è ripropo-

sto il repertorio più famoso, non solo nei brani, come "Io non mi sento italiano", "Destra-Sinistra", "Barbera e Champagne", "Torpedo blu", "Quando sarò capace di amare", "Com'è bella la città", "Goganga", "La libertà", "Lo shampoo", "Il conformista", "Il dilemma" ma anche i monologhi teatrali a sfondo sociale e ironico.

Info e biglietti: tel. 059/354948  
WhatsApp: tel. 320/0277740  
Email: info@teatrocittadella.it  
www.teatrocittadella.it



LE PREVISIONI DEL TEMPO IN REGIONE

Legenda

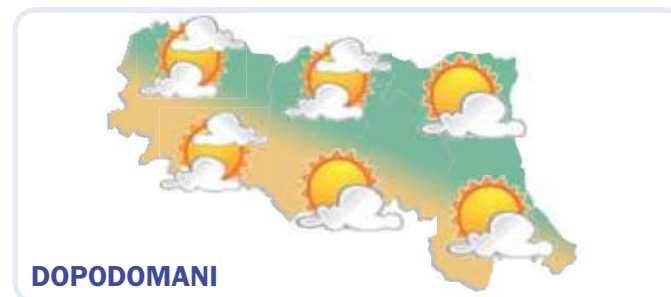
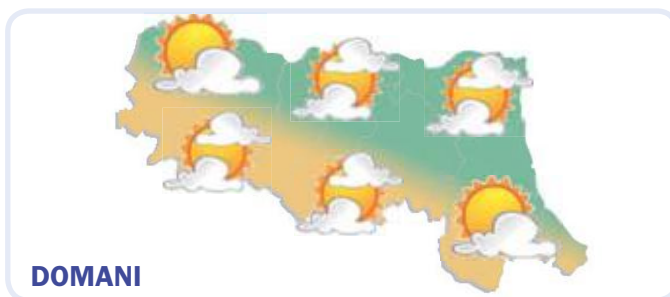
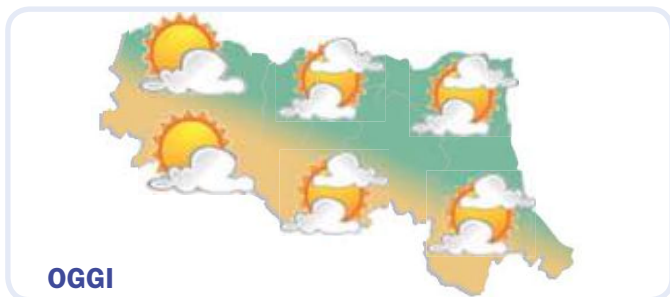

Nubi sparse. I venti saranno prevalentemente deboli e soffieranno da NW con intensità di 7 km/h. Possibili raffiche fino a 8 km/h. Temperature comprese tra 6°C e 11°C . Quota 0°C a 1250 metri.

Nuvolosità sparsa. Vento da Ovest-Nord-Ovest con intensità di 5 km/h. Raffiche fino a 14 km/h. Temperature: 5°C la minima e 12°C la massima. Zero termico a 1700 metri.

Previste nubi sparse. I venti saranno prevalentemente moderati e soffieranno da WNW con intensità di 25 km/h. Possibili raffiche fino a 37 km/h. Temperature comprese tra 5°C e 12°C . Zero termico a 1250 metri.

LE PREVISIONI A MODENA

Martedì <b>1</b> MARZO	NOTTE		MATTINA		Mercoledì <b>2</b> MARZO	NOTTE		MATTINA		Giovedì <b>3</b> MARZO	NOTTE		MATTINA	
<b>Temperatura</b>	6 °C	8 °C	6 °C	8 °C	<b>Temperatura</b>	5 °C	8 °C	5 °C	8 °C	<b>Temperatura</b>	5 °C	9 °C	5 °C	9 °C
<b>Umidità</b>	94%	79%	94%	79%	<b>Umidità</b>	91%	83%	91%	83%	<b>Umidità</b>	89%	68%	89%	68%
<b>Precipitazioni</b>	deboli	assenti	deboli	assenti	<b>Precipitazioni</b>	assenti	assenti	assenti	assenti	<b>Precipitazioni</b>	assenti	assenti	assenti	assenti
<b>Vento</b>	W 6 km/h debole	W 6 km/h debole	W 6 km/h debole	W 6 km/h debole	<b>Vento</b>	WSW 3 km/h debole	WSW 4 km/h debole	WSW 3 km/h debole	WSW 4 km/h debole	<b>Vento</b>	W 19 km/h moderato	WNW 27 km/h moderato	W 19 km/h moderato	WNW 27 km/h moderato
<b>Temp. percepita</b>	6 °C	8 °C	6 °C	8 °C	<b>Temp. percepita</b>	5 °C	8 °C	5 °C	8 °C	<b>Temp. percepita</b>	5 °C	9 °C	5 °C	9 °C
<b>Zero termico</b>	1180 m	1110 m	1180 m	1110 m	<b>Zero termico</b>	1380 m	1440 m	1380 m	1440 m	<b>Zero termico</b>	1470 m	1220 m	1470 m	1220 m
	POMERIGGIO		SERA			POMERIGGIO		SERA			POMERIGGIO		SERA	
<b>Temperatura</b>	11 °C	8 °C	11 °C	8 °C	<b>Temperatura</b>	12 °C	7 °C	12 °C	7 °C	<b>Temperatura</b>	12 °C	6 °C	12 °C	6 °C
<b>Umidità</b>	69%	88%	69%	88%	<b>Umidità</b>	65%	84%	65%	84%	<b>Umidità</b>	40%	78%	40%	78%
<b>Precipitazioni</b>	assenti	assenti	assenti	assenti	<b>Precipitazioni</b>	assenti	assenti	assenti	assenti	<b>Precipitazioni</b>	assenti	assenti	assenti	assenti
<b>Vento</b>	NW 6 km/h debole	WSW 4 km/h debole	NW 6 km/h debole	WSW 4 km/h debole	<b>Vento</b>	WNW 8 km/h debole	WNW 8 km/h debole	WNW 8 km/h debole	WNW 8 km/h debole	<b>Vento</b>	WNW 23 km/h moderato	NW 19 km/h moderato	WNW 23 km/h moderato	NW 19 km/h moderato
<b>Temp. percepita</b>	11 °C	8 °C	11 °C	8 °C	<b>Temp. percepita</b>	12 °C	7 °C	12 °C	7 °C	<b>Temp. percepita</b>	12 °C	6 °C	12 °C	6 °C
<b>Zero termico</b>	1300 m	1460 m	1300 m	1460 m	<b>Zero termico</b>	1710 m	1940 m	1710 m	1940 m	<b>Zero termico</b>	1230 m	1190 m	1230 m	1190 m

L'ALMANACCO DEL GIORNO

Rilevazione dati polveri sottili (PM10) - Fonte Arpa Emilia Romagna

Piacenza	24	Ravenna	17
Parma	25	Faenza	18
Reggio nell'Emilia	32	Forlì-Cesena	20
Modena	35	Rimini	25
Bologna	25		
Imola	22		
Ferrara	15		

I valori sono espressi in micro g/m<sup>3</sup>  
Il valore limite di legge è previsto a 50 micro g/m<sup>3</sup>

**Il Sole**

**Sorge alle 06:48**

**Tramonta alle 18:05**

**La Luna**

**Ultimo Quarto 01/03/2016**

**Nuova 09/03/2016**

**Primo Quarto 15/03/2016**

**Piena 23/03/2016**



**AZIENDA AGRICOLA PEZZUOLI**

*dal 1932*



*Lambrusco e vini bianchi*

**In damigiana per imbottigliamento familiare**

**A partire da 1,20 € (per ritiri in azienda)**

**Consegna a domicilio**

**Via Vignola, 136 - 41053 Maranello (MO) | Tel. e Fax 0536.948800**

**www.pezzuoli.it**



## TV Nazionali



Rai Uno

**Baciato dal sole**  
Con Guglielmo Scilla e Giuseppe Zeno

- 06:00 IL CAFFÈ DI RAIUNO
- 06:30 TG 1
- 06:43 CCISS VIAGGIARE INFORMATI
- 06:45 UNOMATTINA
- 06:55 PARLAMENTO TELEGIORNALE
- 07:00 TG 1
- 07:10 UNOMATTINA
- 08:00 TG 1
- 08:25 CHE TEMPO FA
- 08:27 UNOMATTINA
- 09:00 TG 1
- 09:05 UNOMATTINA
- 09:55 TG 1
- 10:00 STORIE VERE
- 11:10 A CONTI FATTI - LA PAROLA A VOI
- 12:00 LA PROVA DEL CUOCO
- 13:30 TELEGIORNALE
- 14:00 TG1 ECONOMIA
- 14:05 LA VITA IN DIRETTA
- 15:00 TORTO O RAGIONE? IL VERDETTO FINALE
- 16:30 TG 1
- 16:40 LA VITA IN DIRETTA
- 18:45 L'EREDITÀ
- 20:00 TELEGIORNALE
- 20:30 AFFARI TUOI
- 21:20 BACIATO DAL SOLE
- 23:30 PORTA A PORTA
- 01:05 TG1 NOTTE
- 01:35 CHE TEMPO FA
- 01:40 SOTTOVOCE
- 02:10 DIVINI DEVOTI
- 02:50 IO AGATA E TU



Rai Due

**Milan - Alessandria**  
Calcio: Coppa Italia semifinale di ritorno

- 06:00 DETTO FATTO
- 07:05 IL TOCCO DI UN ANGELO
- 07:50 UN CICLONE IN CONVENTO
- 09:30 TG2 INSIEME
- 10:30 CRONACHE ANIMALI
- 11:00 I FATTI VOSTRI
- 13:00 TG 2 GIORNO
- 13:30 TG 2 COSTUME E SOCIETÀ
- 13:50 TG2 MEDICINA 33
- 14:00 DETTO FATTO
- 16:15 COLD CASE
- 17:45 PARLAMENTO TELEGIORNALE
- 18:00 TG SPORT
- 18:20 TG2
- 18:50 N.C.I.S. LOS ANGELES
- 19:40 N.C.I.S.
- 20:30 TG 2 20:30
- 20:50 CALCIO: TIM CUP - COPPA ITALIA 2015/16 SEMIFINALE DI RITORNO MILAN - ALESSANDRIA
- 23:00 THE BLACKLIST
- 23:45 2NEXT ECONOMIA E FUTURO
- 00:50 TG 2
- 01:05 SPECIALE 90° MINUTO SERIE B
- 01:45 METEO 2
- 01:50 APPUNTAMENTO AL CINEMA
- 01:55 LA VITA CHE VERRÀ
- 04:50 VIDEOCOMIC PASSERELLA DI COMICI IN TV



Rai Tre

**Ballarò**  
L'attualità politica e socio-economica

- 06:00 MORNING NEWS
- 06:27 METEO
- 06:28 TRAFFICO
- 06:30 RASSEGNA STAMPA ITALIANA E INTERNAZIONALE
- 07:00 TGR BUONGIORNO ITALIA
- 07:30 TGR BUONGIORNO REGIONE
- 08:00 AGORÀ
- 10:00 MI MANDA RAITRE
- 11:00 ELISIR
- 12:00 TG3
- 12:25 TG3 FUORI TG
- 12:45 PANE QUOTIDIANO
- 13:10 IL TEMPO E LA STORIA
- 14:00 TG REGIONE
- 14:18 TG REGIONE METEO
- 14:20 TG3
- 14:49 METEO 3
- 14:50 TGR LEONARDO
- 15:05 TGR PIAZZA AFFARI
- 15:10 LA CASA NELLA PRATERIA
- 16:00 ASPETTANDO GEO
- 16:40 GEO
- 19:00 TG3
- 19:30 TG REGIONE
- 19:53 TG REGIONE METEO
- 20:00 BLOB
- 20:05 SCOSCIUTI
- 20:30 QUASI QUASI...
- 20:40 UN POSTO AL SOLE
- 21:15 BALLARÒ
- 00:00 TG3 LINEA NOTTE
- 00:10 TG REGIONE
- 00:13 TG3 LINEA NOTTE
- 01:05 PARLAMENTO TELEGIORNALE
- 01:15 TERZA PAGINA



La7

**DiMartedì**  
Conduce Giovanni Floris

- 06:30 Omnibus News
- 07:30 Tg La7
- 07:50 Omnibus - Meteo
- 07:55 Omnibus
- 09:45 Coffee Break
- 11:00 L'Aria che tira
- 13:30 Tg La7
- 14:00 Tg La7 Cronache
- 14:20 Tagadà
- 16:30 La libreria del mistero
- 18:20 L'ispettore Barnaby
- 20:00 Tg La7
- 20:35 Otto e mezzo
- 21:10 DiMartedì
- 00:00 Tg La7 Notte
- 00:15 Otto e mezzo (R)
- 00:45 L'Aria che tira (R)



La7D

**Grey's anatomy**  
Con Ellen Pompeo e Sandra Oh

- 06:20 Ricetta sprint
- 06:30 Cuochi e Fiamme
- 08:30 I menù di Benedetta
- 11:20 Cuochi e fiamme
- 13:30 Grey's anatomy
- 15:20 I menù di Benedetta
- 16:45 Cambio moglie
- 18:55 Tg La7d
- 19:00 Cuochi e fiamme
- 21:10 Grey's anatomy
- 00:50 In Treatment
- 02:00 The Dr. Oz show
- 04:40 I menù di Benedetta



Rete 4

**La strada dei miracoli**  
Condotto da Saffiria Leccese

- 06:20 MEDIA SHOPPING
- 06:50 HUNTER
- 08:50 CUORE RIBELLE
- 09:40 CARABINIERI
- 10:45 RICETTE ALL'ITALIANA
- 11:30 TG4 - TELEGIORNALE
- 11:58 METEO.IT
- 12:00 DETECTIVE IN CORSIA
- 13:00 LA SIGNORA IN GIALLO
- 14:00 LO SPORTELLINO DI FORUM
- 15:30 IERI E OGGI IN TV
- 15:40 HAMBURG DISTRETTO 21
- 16:50 AD OVEST DEL MONTANA
- 18:55 TG4 - TELEGIORNALE
- 19:28 METEO.IT
- 19:30 TEMPESTA D'AMORE
- 20:30 DALLA VOSTRA PARTE
- 21:15 LA STRADA DEI MIRACOLI
- 00:25 DONNAVVENTURA
- 01:20 TG4 NIGHT NEWS
- 01:40 MEDIA SHOPPING
- 02:00 GAETANO, COCCIANTE E PERIGEO - SPECIALE POPCORN 1981
- 02:50 HELP



Canale 5

**Knock knock**  
Con Keanu Reeves, Ana de Armas e Lorenza Izzo

- 06:00 PRIMA PAGINA
- 07:55 TRAFFICO
- 07:58 METEO.IT
- 08:00 TG5 - MATTINA
- 08:45 MATTINO CINQUE
- 11:00 FORUM
- 13:00 TG5
- 13:39 METEO.IT
- 13:40 BEAUTIFUL
- 14:10 UNA VITA
- 14:45 UOMINI E DONNE
- 16:10 AMICI
- 16:20 IL SEGRETO
- 17:10 POMERIGGIO CINQUE
- 18:45 CADUTA LIBERA
- 19:57 TG5 - PRIMA PAGINA
- 20:00 TG5
- 20:40 STRISCIA LA NOTIZIA - LA VOCE DELL'INVADENZA
- 21:10 KNOCK KNOCK
- 23:20 MATCH POINT
- 01:20 TG5
- 02:05 STRISCIA LA NOTIZIA - LA VOCE DELL'INVADENZA (R)
- 02:20 UOMINI E DONNE (R)



Italia 1

**Le Iene Show**  
Conducono Nadia Toffa, Geppi Cucciari e Pif

- 06:45 PICCOLO LORD
- 07:10 MEMOLE DOLCE MEMOLE
- 07:35 ANNA DAI CAPELLI ROSSI
- 08:00 HEIDI
- 08:25 UNA MAMMA PER AMICA
- 10:25 EVERWOOD
- 12:25 STUDIO APERTO
- 12:58 METEO.IT
- 13:05 SPORT MEDIASET
- 13:45 I SIMPSON
- 14:35 FUTURAMA
- 15:00 BIG BANG THEORY
- 15:35 MOM
- 16:00 DUE UOMINI E 1/2
- 16:55 LA VITA SECONDO JIM
- 17:45 MIKE & MOLLY
- 18:10 CAMERA CAFÈ
- 18:20 SNOOZE - OGNI BENEDETTA MATTINA
- 18:30 STUDIO APERTO
- 19:23 METEO.IT
- 19:25 THE FLASH - SPECIALE
- 19:30 C.S.I. - SCENA DEL CRIMINE
- 21:10 LE IENE SHOW
- 23:35 CANDIDATO A SORPRESA
- 01:20 SEPOLTA VIVA
- 03:10 STUDIO APERTO - LA GIORNATA
- 03:25 PREMIUM SPORT
- 03:50 MEDIA SHOPPING
- 04:05 YU - GI - OH!



MusicTV

- 07:30 Nato per uccidere
- 08:30 TG News SkyTg24
- 09:45 La dottoressa Garavaglia
- 10:45 TG News SkyTg24
- 11:00 La dottoressa Garavaglia
- 11:45 Stalker: attrazione fatale
- 13:00 TG News SkyTg24
- 13:15 Cheaters - Tradimenti
- 14:15 Cold Blood: nuove verità
- 15:15 Finding My Father
- 16:15 Mamme sull'orlo di una crisi da ballo
- 17:15 Hell's Kitchen USA
- 19:15 Programma tv
- 20:15 House of Gag
- 21:10 The ward - Il reparto
- 23:15 The Roommate: Il terrore ti dorme accanto
- 00:45 The Collector



 Rai 4	 Italia 2	 IRIS Iris	 cielo Cielo
07:00 HEROES	12:10 MIKE & MOLLY	06:40 RENEGADE	09:30 TINY HOUSE - PICCOLE CASE PER VIVERE IN GRANDE
08:30 STREGHE	12:35 HOW I MET YOUR MOTHER	07:20 WALKER TEXAS RANGER	10:15 BROTHER VS. BROTHER
10:45 GHOST WHISPERER	13:00 BUONA LA PRIMA	08:10 L'INTRIGO DELLA COLLANA	11:15 FRATELLI IN AFFARI
11:35 REIGN	13:25 CAMERA CAFÈ	10:25 UN MALEDETTO IMBROGLIO	12:15 JUNIOR MASTERCHEF USA
13:05 HEROES	14:00 PREMIUM SPORT NEWS	12:40 UNA QUESTIONE D'ONORE	13:00 SKY TG24 GIORNO
14:35 FAIRY TAIL	14:30 GRIMM	14:50 FIGLI DELLE STELLE	13:15 JUNIOR MASTERCHEF USA
15:30 MAINSTREAM FLASH 2014	15:20 REVOLUTION	16:50 DUE PER UN DELITTO	14:15 MASTERCHEF AUSTRALIA: THE PROFESSIONALS
15:40 STREGHE	16:10 FRINGE	18:55 SUPERCINEMA	16:15 TINY HOUSE - PICCOLE CASE PER VIVERE IN GRANDE
18:00 RAI NEWS - GIORNO	17:00 CAMERA CAFÈ	19:20 RENEGADE	17:15 BROTHER VS. BROTHER
18:05 REIGN	17:20 THE SLAYERS	20:05 WALKER TEXAS RANGER	18:15 FRATELLI IN AFFARI
19:35 TEEN WOLF	18:10 ONE PIECE	21:00 QUEL MALEDETTO COLPO AL RIO GRANDE EXPRESS	19:15 AFFARI AL BUIO
20:20 GHOST WHISPERER	19:00 PREMIUM SPORT NEWS	22:50 STORIE DI CINEMA	20:15 AFFARI DI FAMIGLIA
21:10 THE EAGLE	19:30 CAMERA CAFÈ	23:20 GETAWAY!	21:10 MASTERCHEF USA
23:00 ATLANTIS	19:55 BUONA LA PRIMA	01:25 MOONLIGHT MILE - VOGLIA DI RICOMINCIARE	23:15 LA VERA VITA DI BETTIE PAGE
00:40 ANICA APPUNTAMENTO AL CINEMA	20:20 HOW I MET YOUR MOTHER	03:20 DUST	01:15 MALOMBRA
00:45 RAI NEWS - NOTTE	20:45 2 BROKE GIRLS	05:10 IL BANDITO DAGLI OCCHI AZZURRI	
00:55 FAIRY TAIL	21:10 ORPHAN		
01:50 STAR TREK ENTERPRISE	23:30 DEXTER		
	01:25 HIGHLANDER		

## Rai Sport

## TV Locale

 Rai Sport 1	 TRC TRC'
17:00 PATTINAGGIO DI VELOCITÀ: ISU CAMP. MONDIALI 2016 SPECIALITÀ SPRINT - FINALI	06:45 MO PENSA TE
19:00 TG SPORT	07:00 FRESCHI DI STAMPA
19:15 PORTAMI CON TE	10:00 DETTO TRA NOI
19:45 CALCIO: TIM CUP COPPA ITALIA 2015/16 - PRE PARTITA MILAN - ALESSANDRIA	12:30 ESSERE BENESSERE
20:25 PALLAVOLO MASCHILE: CAMP. ITALIANO SUPERLEGA 15/16 - 10A GIORN. RITORNO: TONAZZO PADOVA - REVIVRE MILANO	13:00 SU LA ZAMPA
22:45 TG SPORT SPECIALE - TEST FORMULA 1	13:35 MO PENSA TE
23:00 ZONA 11 P.M.	14:00 IL TELEGIORNALE
23:45 SPECIALE 90° MINUTO SERIE B (29A GIORNATA)	16:00 DETTO TRA NOI
00:30 TG SPORT	18:45 MO PENSA TE
	19:00 TRC SPORT
	19:30 IL TELEGIORNALE
	20:00 TRC METEO
	20:15 STUDIO B
	23:00 SI FA PER RIDERE
	00:00 IL TELEGIORNALE



## Satellite

 Sky Cinema 1	 Sky Family	 Sky Comedy	 Sky Max
07:45 Turner	09:50 Pongo il cane milionario	10:20 Il grande bullo	07:45 Il 13esimo guerriero
10:15 Corri ragazzo corri	11:25 Palla di neve	11:55 Box office 3d - Il film dei film	09:30 Agent Carter
12:05 Ogni maledetto Natale	13:05 Trilli e la nave pirata	13:40 La notte degli Oscar 2016 - I Vincitori	11:00 Il nemico alle porte
13:45 La solita commedia - Inferno	14:25 Mamma, ho riperso l'aereo: mi sono smarrito a New York	14:00 Fantozzi in Paradiso	13:10 La preda perfetta
15:25 John Wick	16:30 Sleepover	15:40 Torno a vivere da solo	15:05 Scream 4
17:10 Wild	18:05 Antboy	17:25 Il burbero	16:55 Agente 007, La spia che mi amava
19:10 Tropic thunder - Unisciti a loro	19:25 Il coniglietto magico	19:10 Sotto una buona stella	19:00 Nido di vespe
21:00 Sky Cine News	21:00 Un fantasma per amico	21:00 Barely Legal - Doposcuola a luci rosse	20:50 Anteprima - Attacco al potere 2
21:10 Annie - La felicità è contagiosa	22:35 Una parola per un sogno	22:35 Noi uomini duri	21:00 Red Sky
23:15 French Connection	00:30 Tre scapoli e una bimba	00:20 Tutto molto bello	22:55 Crime Shades
01:35 Turner	02:15 Cuccioli - Il paese del vento	01:55 Io vengo ogni giorno	00:45 1303
	03:40 Mamma ho perso il cane		
 Sky Sport 1	 Sky Sport 2	 Sky Sport 3	 Fox Sports
17:00 Serie A	16:00 The Boat Show - Speciale	16:00 Basket: Serie A	17:30 House of Football
18:30 MondoGol	16:30 Rugby: Internazionale	17:45 Serie A	18:00 MondoGol
19:00 I Signori del Calcio	17:30 Sky Motori	18:00 Sky Motori	18:30 Top Gol
19:30 Serie B prepartita (diretta)	18:30 Icarus Plus	19:00 MotorSport	19:00 UFC Unleashed
20:30 Diretta Gol Serie B (diretta)	18:45 Nissan the Quest	19:30 Basket Room	19:45 Fox Sports Magazine
22:30 Serie B postpartita (diretta)	X-Over Sports	20:00 Rugby: Incontro Internazionale	20:15 Fox Sports Live (diretta)
23:15 Serie B Remix Gr. 29	19:00 WWE Domestic Raw	21:00 Tennis	20:45 Premier League (diretta)
23:45 Goal DeeJay Europa	21:30 Sky Magazine	22:45 Serie B	22:45 Fox Sports Live (diretta)
00:15 History Remix	22:30 NBA	00:30 Sky Football Night	23:15 Liga
00:45 Sky Magazine	00:30 Icarus		01:00 Hockey: NHL (diretta)

Per la vostra pubblicità su

LA NUOVA  
**PRIMA PAGINA**

L'informazione quotidiana di Modena e Provincia

**Uffici commerciali**

Agenzia Generale di Modena - Gianluca Reggianini

Via Emilia Est, 1058/C - Tel. 059 281700 - Fax 059 280666

amministrazione@pubblicitaeditoriale.it





**RENAULT**  
Passion for life

Con Renault la sicurezza  
viaggia sempre con te.



## FORFAIT Renault

PLACCHETTE FRENO ANTERIORI

a **99€\***

RENAULT SERVICE. Keep on going, keep on living.

\*Offerta valida fino al 30/04/2016, presso la rete Renault aderente all'iniziativa per vetture immatricolate dal 1/05/2011 al 30/04/2014.

Renault raccomanda **elf**

[renault.it](http://renault.it)

# FRANCIOSI

**MODENA**

Vendita Via Danimarca 100 Tel 059/8759711 Assistenza Via Turchia 35 Tel 059/8759740

**SASSUOLO**

Vendita e Assistenza Via Circonvallazione Nord Est 98 Tel 0536/583011

**MIRANDOLA**

Vendita e Assistenza Via Statale nord 16 Tel 0535/665711

[www.franciosiauto.it-info@franciosiauto.it](http://www.franciosiauto.it-info@franciosiauto.it)