



LA NUOVA

# PRIMA PAGINA

L'informazione quotidiana di Modena e Provincia [www.lanuovaprimapagina.it](http://www.lanuovaprimapagina.it)

VENERDÌ 10 GIUGNO 2016

Abbinamento obbligatorio con LA STAMPA

ANNO 5 - NR. 158

€ 1,50



**CROLLO** Ieri mattina un 'ricciolo' si è staccato dalla parete del Palazzo di Giustizia

## Cade capitello, paura in Canalgrande

Contusa una donna. «Dopo il sisma mai fatto un sopralluogo completo»

**FINALE**

**Lo sfogo di Ferioli: «Basta attacchi»**



«**B**asta: speravo la si smettesse di attaccarmi e di aggrapparsi alle vicende della mia amministrazione per campagna elettorale». Così il sindaco uscente di Finale Ferioli.

A PAGINA 3

**A**ll'improvviso si è staccata, precipitando sull'asfalto da un'altezza di una ventina di metri. Una porzione di capitello decorativo della facciata del Tribunale di Modena si è scollata ieri dalla parete ed è caduta a terra, sfiorando una signora che sarebbe rimasta lievemente contusa, oltre che più che comprensibilmente impaurita per il rischio corso. L'episodio è avvenuto intorno alle 7.30, all'incrocio tra via San Vincenzo e corso Canalgrande, all'altezza dell'angolo sinistro della facciata del palazzo di giustizia. La porzione di capitello interessata ha una dimensione di circa 60 centimetri di altezza per 20 di larghezza ed è in stucco di gesso.

A PAGINA 7

MENTRE A LUGLIO I SERVIZI RESTERANNO APERTI PER DUE SETTIMANE

## Nidi e materne, tutti a scuola il 5 settembre



SCUOLA 0-6 ANNI A pagina 9

**SALICETA** Non solo clandestini e prostitute nella struttura di via Panni abbandonata dopo il sisma del 2012

## Droga e bivacchi all'ex casa lavoro

Entrano dalla rete divelta. Nella caserma le tracce dell'assunzione di eroina



ALLE PAGINE 4 E 5

**VIALE MARTIRI**

**Provincia, Muzzarelli scrive al governo: «Servono risorse per garantire i servizi»**

a pagina 8

**ALL'INTERNO**

**CAMPOGALLIANO**

**«Impianti sportivi nel degrado»**

a pagina 17

**SPILAMBERTO**

**Casa della salute, «danni e ritardi»**

a pagina 21

**PRIGNANO**

**Atto vandalico alla tensostruttura del parco**

a pagina 22



**LA PRESSA**



*Pace fatta tra Gigi Costi e Andrea Bosi: «Sei un bravo assessore. Ne parlavo giusto oggi con Richetti: ti vedrei così bene come onorevole...».*



## AVVISO ALLA CITTADINANZA



Agenzia di Onoranze Funebri

# GIBELLINI GIUSEPPE

La Ditta **GIBELLINI GIUSEPPE ONORANZE FUNEBRI**, OPERANTE DA SEMPRE NEL COMPRESORIO SASSOLESE, PREMESSO CHE NON HA ISTITUITO ALCUNA SEDE NEI PRESSI DEL NUOVO OSPEDALE DI SASSUOLO.

LE SEDI SONO A:

**SASSUOLO (MO)**, Piazza Martiri Partigiani, 78 • **MODENA**, Via Vignolese, 784

**CASALGRANDE (RE)**, Via Botte, 10 • **CASTELLARANO (RE)**, Via Roma, 20/B

Il signor Giuseppe Gibellini con la figlia Tania sono gli unici ed esclusivi titolari dell'azienda che da loro viene e verrà gestita in prima persona in ossequio ai principi di correttezza e professionalità che hanno caratterizzato il comportamento sin dalla costituzione.

Cell. 335 809 5324 - [giuseppe.gibellini@alice.it](mailto:giuseppe.gibellini@alice.it)





PERFORMANCE IN OGNI DETTAGLIO



**ALFA ROMEO GIULIA**  
 CON BE LEASE TUA A **270 € AL MESE** CON **4 ANNI DI POLIZZA RCA**.  
 TAN 3,95% TAEG 5,30%.

*La meccanica delle emozioni*



Iniziativa valida fino al 30 Giugno 2016 con il contributo Alfa Romeo e dei concessionari, in caso di permuta superiore a 10.000 €. Esempio di leasing finanziario BE-LEASE su Giulia 2.2 JTDm 150 CV MT6, Valore fornitura € 31.350 (IVA e MIS incluse, IPT e contributo PFU esclusi): Anticipo € 11.065,50 più spese pratica € 366 e bolli, 48 mesi, 47 canoni mensili di € 270, Valore Riscatto € 13.510. Importo Tot. del Credito € 23.035,50, (Marchiatura SavaDna € 200 inclusa, Polizza RCA facoltativa € 2.550,60 per tutta la durata del leasing - premio calcolato su cliente residente a Roma), Interessi € 2.430. Importo Tot. dovuto € 26.218,50, spese incasso SEPA € 4,27 a rata, spese invio e/c € 3,66 per anno. TAN fisso 3,95% - TAEG 5,30%. Km previsti 30.000/anno, costo supero 0,05€/km. Tutti gli importi sono comprensivi di IVA ove prevista. Salvo approvazione FCA BANK. Documentazione precontrattuale e assicurativa in Concessionaria. Messaggio pubblicitario a scopo promozionale. Le immagini inserite sono a scopo illustrativo. Consumi ciclo combinato (l/100 km) 8,5. Emissioni CO<sub>2</sub> (g/km) 198.

**Sport Rama Gruppo Autorama** SASSUOLO (MO) - Via Regina Pacis, 57/59 - Tel. 0536/87761 - [www.gruppoautorama-fcagroup.it](http://www.gruppoautorama-fcagroup.it)



**L'ATTACCO ALL'OPPOSIZIONE** «Voi (Palazzi, Boetti, Poletti M.) avete fatto in modo che la Guardia di Finanza mi entrasse in casa, avete aperto fascicoli su fascicoli nelle Procure della Repubblica, avete incontrato tutte le forze dell'ordine per denunciare le mie 'malefatte'. Persino la Guardia Forestale ha 'ispezionato' più volte il Comune. Questa è la politica con cui ho combattuto, oltre ad una sfortunata serie di eventi». Così il sindaco uscente di Finale Fernando Ferioli dopo le polemiche dei giorni scorsi sulle inchieste che hanno portato alle dimissioni della sua giunta.

**FINALE** Il sindaco uscente contro l'opposizione e Palazzi: «E' sostenuto dai fascisti»

# Lo sfogo di Ferioli: «Basta attacchi Mi avete mandato la Finanza a casa Il nuovo vento spazzerà via la cattiveria»

Lo chiama 'sassolino numero uno', perché è probabile che ci sia anche un 'numero due', e magari tanti altri. Perché di cose da dire, il sindaco Ferioli, ne ha parecchie. Le prime, che vanno dagli attacchi dell'opposizione in vista del ballottaggio del 19 giugno alle indagini che hanno affossato la sua giunta, sono state condensate in un intervento che ieri il primo cittadino uscente di Finale Emilia ha affidato al suo profilo Facebook.



**SINDACO**  
A sinistra, il primo cittadino uscente di Finale Emilia Fernando Ferioli. Sotto, il candidato del centrodestra al ballottaggio del 19 giugno Sandro Palazzi

«Basta - scrive Ferioli - speravo la si smettesse di attaccarmi e di aggrapparsi alle vicende della mia amministrazione per campagna elettorale. Ora, fino alla fine del mio mandato, mi toglierò qualche sassolino... Nei giusti ringraziamenti agli elettori, il candidato Sandro Palazzi dichiara che è la rivincita contro chi ha portato Finale a questo punto (il sottoscritto) e mi attacca sui media dichiarando che siamo alla 'farsa' di 'un sindaco abbandonato dal suo stesso partito', e lui chiuderà per Finale 'uno dei più oscuri capitoli della propria storia'. Cari Palazzi & C - incalza Ferioli - non sono iscritto ad alcun partito, e il Pd non mi ha abbandonato, anzi mi aveva confermato la sua fiducia come candidato civico, ma sono stato io, di fronte alle

ennesime inchieste giudiziarie e la gogna mediatica, a voler abbandonare per il bene mio, della mia famiglia e per la tranquillità della mia città.

Che il candidato sindaco Palazzi sia iscritto a Forza Italia, sia sostenuto da fascisti e leghisti non mi importa proprio nulla - continua il sindaco uscente - e sono il primo che ha imposto rotte diverse al centro-sinistra nel governo del Comune, come ad esempio il debito comunale. Sono 'civico' e lo rimango. Mi importa solo il bene della mia comunità, bene che ora è in gioco. Ad esempio, mi interessa capire perché denunciarmi ancora (i soliti della minoranza che hanno prodotto più esposti e denunce che idee) per la donazione dell'Idv per le me-

die. Solo per arrivare a far perdere alla nostra comunità 1,7 milioni di euro per le scuole? Che bel risultato. Faccio i miei complimenti alla 'genialata'».

Ferioli si rivolge ancora all'opposizione e al candidato del centrodestra: «Voi (Palazzi, Boetti, Poletti M.) - riprende - avete fatto in modo che la Guardia di Finanza mi entrasse in casa, avete aperto fascicoli su fascicoli nelle Procure della Repubblica, avete incontrato tutte le forze dell'ordine per denunciare le mie 'malefatte'. Persino la Guardia Forestale ha 'ispezionato' più volte il Comune. Questa è la politica con cui ho combattuto, oltre ad una sfortunata serie di eventi. E continuerò a pensare che la cattiveria dovrà finire, ma intanto mi ritiro a vita privata, pensando che i risultati rimangono, al di là degli 'oscuri capitoli' che il nuovo vento porterà via. E quale vento».



(lugard)



**ELEZIONI** Così la presidente Bindi sul voto a Finale

## Commissione antimafia: 'Nessun legame con i clan'

Non ci sono particolari problemi o 'ombre' tra i candidati alle elezioni amministrative di Finale Emilia. Lo certifica la commissione parlamentare antimafia - nella foto, l'incontro nella Prefettura di Modena dello scorso 18 febbraio - nella sua ultima relazione sui Comuni 'osservati' tra quelli che sono andati al voto. A Finale, scrive la presidente-relatrice Rosy Bindi nel capitolo dedicato al Comune modenese, non emergono «prequantazioni, rapporti amicali o di parentela dei candidati alle elezioni comunali con esponenti della criminalità organizzata. Inoltre, dai controlli eseguiti, è emerso che otto candidati su 113 risultano gravati da precedenti penali lievi o carichi pendenti per fatti non gravi e comunque qui - segnala la commissione antimafia a proposito dei fatti di cui si occupa - non di rilievo». Certo, nella relazione si ripercorrono nei dettagli gli ultimi travagliati anni a Finale per la giunta Ferioli, tra l'inchiesta Aemilia e la candana dell'ex funzionario ai Lavori pubblici Giulio Gerrini per i rapporti con la discussa ditta Bianchini, la commissione prefettizia che non ha sciolto il Comune, pur riscontrando deboli barriere antimafia al suo interno, fino alla mancata approvazione del bilancio 2015 e l'arrivo del commissario ad acta. Si segnala nella relazione antimafia approvata il 31 maggio scorso, in particolare, sugli esiti dell'attività ispettiva avviata un anno fa dalla Prefettura: «Nel quadro di generale disordine amministrativo è stata inoltre riscontrata l'inesistenza di 143 determinine e di 39 delibere, assunte fittiziamente solo attraverso la protocollazione. Irregolarità, queste, che apparivano inserirsi per i commissari prefettizi in un quadro di frequentazioni e contiguità di alcuni amministratori e dipendenti con i titolari di ditte, vicine a noti clan mafiosi».

In ogni caso, sul Comune modenese l'attenzione è rimasta alta, come conferma in questi giorni il sottosegretario all'Interno Gianpiero Bocci rispondendo a un'interrogazione parlamentare della Lega Nord: «Il 2 febbraio 2016, il prefetto, di intesa con i competenti uffici del ministero dell'Interno, ha costituito un gruppo di supporto incaricato di effettuare un attento monitoraggio dell'ente, finalizzato al risanamento - conferma Bocci in aula alla Camera - dei settori risultati più compromessi. Il gruppo di supporto rimetterà dettagliate relazioni al prefetto con cadenza quindicinale e, comunque, ogni qualvolta emergano situazioni meritevoli di particolare attenzione».

# TI STIAMO ASPETTANDO

SABATO

# 11.06.2016

... a scuola con gli AVENGER!

dalle ore 16.00

in OMAGGIO una T-shirt esclusiva a chi acquista uno zaino

## -1 giorni

a tutti i bambini che interverranno  
GADGET in OMAGGIO

**Eliograf Modenese** - via Rainusso, 164 MODENA



**DEGRADO** Non solo clandestini e prostitute nella struttura di via Panni abbandonata dopo il sisma del 2012: nuovi giacigli

# L'ex casa lavoro violata anche dai tossicodipendenti

## Entrano dalla rete divelta. Nella caserma le tracce dell'assunzione di eroina

di GIANCARLO SCARPA

La recinzione divelta e poi ecco spuntare, tra l'erba incolta e i giacigli, un altro angolo di degrado modenese. Accoglie i tossicodipendenti che non hanno o non vogliono avere dimora, ora, la casa lavoro di Saliceta a quattro anni dall'abbandono dopo il terremoto del 2012: dopo gli immigrati e le prostitute sono arrivate le persone che fanno uso di eroina. E questa struttura rimane un angolo «buio» di Modena.

Diversi sono stati nei giorni scorsi i sopralluoghi delle forze dell'ordine nell'ampio complesso vuoto dai giorni del sisma e che ospitava soggetti che hanno finito di scontare la pena, ma per i quali è prescritto un periodo di reinserimento lavorativo prima del ritorno in libertà. Quando due anni fa il Ministero della giustizia aveva formalmente chiuso la casa lavoro si era parlato di una «bonifica» come quella avvenuta nell'ex carcere del centro storico in via Bonacorsa, anch'esso di proprietà del Dipartimento dell'amministrazione penitenziaria, nel quale i blitz avevano portato alla luce un contesto di degrado e presenza di immigrati irregolari che erano stati allontanati mentre gli ingressi erano sbarrati definitivamente. Tuttavia in via Panni di simili operazioni «strutturate» non ne sono state compiute, al netto di alcuni interventi delle volanti - allertate dai cittadini - che nel corso dei mesi hanno portato a qualche denuncia per invasione di edificio a carico di clandestini e al riscontro della presenza di sbandati. Come sempre è nei mesi caldi dell'anno che strutture abbandonate



come queste si popolano e nel luglio del 2014, oltre agli stranieri, era emersa la presenza di donne, presunte prostitute, che evidentemente qui riposavano dopo il «turno» di lavoro in strada.

E adesso, rilevato non a caso che l'estate incombe, la vecchia casa lavoro sarebbe diventata una tana per i tossicodipendenti. Allontanati o semplicemente spostati da altri spazi che li accoglievano, come l'area in costruzione della Manifattura tabacchi e i binari in disuso dello scalo merci, ma pure la zona posteriore della stazione dei treni piccola, svariati soggetti che fanno uso di stupefacenti si sono trasferiti in questa struttura, praticamente senza incontrare resistenze. L'ingresso è rappresentato da una recinzione divelta proprio all'angolo tra via Panni e via

Giardini; un balzo dalla ciclabile che si affaccia sul traffico e si è all'interno. Una volta dentro ci si ritrova in un'ampia struttura senza padroni che, racconta chi ha potuto vedere, è in preda al degrado. Erba alta e calpestata nei punti giusti per crearsi un varco, infrastrutture prossime alla fatiscenza - non per nulla l'immobile, che già presentava criticità, era stato reso pericolante dalle scosse - e il segno palese del passaggio e della presenza umana. Testimoniati da giacigli, finestre e porte rotte, bivacchi, murales, rifiuti, residui di eroina che viene fumata (un'assunzione certificata dalla carta stagnola bruciata), siringhe per iniettarsi il veleno, blocchi di amianto, macerie. Mentre i box che impianti elettrici appaiono aperti: non è dato sapere se con

rete dell'energia ci sia un collegamento, ma la sensazione che trasmettono non è comunque di sicurezza.

Tra i luoghi preferiti da chi si intrufola a Saliceta c'è la caserma agenti, quasi uno spregio alle forze dell'ordine, ritenuta «accogliente» al pari nell'alloggio del comandante di reparto. In occasione delle prime incursioni, nell'estate del 2013, vennero rubati gli effetti personali degli agenti della polizia penitenziaria che dai tempi del terremoto ancora si trovavano all'interno. Oggi da rubare non è rimasto nulla, resta giusto lo spazio per qualche vandalismo gratuito come le suppellettili ministeriali gettate qua e là (compresi i timbri dell'istituto), oltre all'azione indisturbata di chi viola quello che una volta era uno dei presidi dello Stato.

GUARDA



CHIUSA DEFINITIVAMENTE DAL MINISTERO  
Nelle fotografie e nel video di Carlo Foschi,  
alcune immagini dell'attuale degrado  
nell'ex casa lavoro di via Panni



## SERVIZIO COLF/BADANTI

Contratto di assunzione  
Variazione del contratto  
Cessazione del contratto  
Compilazione delle buste  
Paga mensili  
Compilazione dei bollettini Inps  
Emissione del modello cud

**NON AFFIDARTI AL PRIMO CAF CHE PASSA  
SCEGLI LA CGIL DA SEMPRE CON TE**

Tel. 059 235680

[www.cscmo.it](http://www.cscmo.it)

**CGIL**  
**CSC**  
convenzionale  
CAAF EMILIA ROMAGNA  
**MODENA**

## SERVIZIO SUCCESSIONI

Per le pratiche di SUCCESSIONE c'è bisogno di competenza. CSC-CGIL di Modena riesce a garantirti, nel minore tempo possibile e con la massima professionalità, tutta l'assistenza necessaria.







**PROGETTI** L'Ordine critica il Comune: «No all'abbattimento»

## «Interventi Arbe grafiche, l'architetto Vecchi merita più considerazione»

«Contraddizioni del Comune». Così l'Ordine degli architetti interviene nel dibattito, sviluppato a partire dal caso delle grafiche Arbe, dopo che il Consiglio comunale ha deliberato sul permesso di costruire in deroga agli strumenti urbanistici per la ristrutturazione di un fabbricato ad uso produttivo e la relativa realizzazione delle opere di urbanizzazione esterne al lotto - nuova rotatoria di via Rosmini - innescando un dibattito sul tema della rigenerazione e conservazione del patrimonio architettonico del territorio.

«E' importante tenere in considerazione che l'edificio delle Industrie Grafiche Arbe, al centro dell'intervento urbanistico deliberato, è stato catalogato dall'Istituto per i Beni culturali della Regione tra le opere di architettura più significative realizzate dopo il 1945, nell'ambito di un progetto nazionale promosso a partire dal 2004 dal Ministero per i Beni e le attività Culturali: 126 edifici nella provincia di Modena, tra cui anche lo stabilimento Grafiche Arbe, lungo via Emilia ovest. Il fatto che l'edificio sia stato inserito in questo elenco non equivale a un vincolo, ma è un riconoscimento oggettivo del suo valore. Va inoltre ricordato il positivo impegno da parte del Comune di Modena che negli anni scorsi ha recepito la donazione dell'archivio professionale di Vini- cior Vecchi che tra le sue opere annovera diversi edifici di rilievo architettonico, tra i quali anche l'edificio costruito e utilizzato dalle Arbe: l'atto di donazione presume che il bene-

ficiario si senta responsabilizzato non solo alla conservazione dell'archivio, ma anche delle opere realizzate, e che tenda alla loro valorizzazione. Ci pare quindi contraddittorio - prosegue l'Ordine degli architetti - il fatto che da una parte il Comune attraverso l'assessorato alla cultura) riconosca la qualità architettonica di un edificio, mentre dall'altra (con l'assessorato all'urbanistica) rilasci un permesso di costruire in deroga alle norme di Psc-Rue-Poc per la realizzazione di una struttura di vendita che prevede il completo abbattimento dell'edificio. Come Ordine siamo convinti che quest'opera dell'architetto Vecchi meriti una maggiore considerazione da parte dell'amministrazione, senza che questo debba pregiudicare una riqualificazione edilizia, che in questo caso dovrebbe avere l'obiettivo di rispondere alle esigenze commerciali dell'attività che si insedierà, cercando però di coniugarla con i criteri di rispetto e valorizzazione di un edificio di rilevante qualità architettonica caratterizzato da linee curve ed effetti chiaroscurali prodotti dalle superfici rigate dei fronti che possiamo ancora apprezzare e preservare quale patrimonio architettonico del territorio. La sfida da raccogliere è di rigenerare un edificio rispondendo alle esigenze dell'investitore, creando un percorso di progettazione che coniughi necessità commerciali e valorizzazione dagli elementi essenziali della struttura esistente, a partire dalla palazzina ingresso-uffici e i volumi in rilievo del lato sud e ovest.

Offerta valida fino al 30/06/2016 a fronte di rottamazione o permuta di una vettura immatricolata entro il 31/12/2005 e posseduta da almeno 6 mesi, grazie al contributo del FordPartner. Esempio di finanziamento per Ford EcoSport Plus 1.0 EcoBoost 125 CV a € 14.950. anticipo zero, 36 quote da € 264,74, escluse spese incasso Rid € 3,00, più quota finale denominata VFG pari a : 7.875. Importo totale del credito di € 15.946,97 comprensivo dei servizi facilitativi Guida Protetta e Assicurazione "4LIFE" differenziata per singole categorie di clienti come da disposizioni IVASS. Totale da rimborsare € 17.513,64. Spese gestione pratica € 300. Imposta di bollo in misura di leggal'interno della prima quota mensile. TAN 3,95%, TAEG 5,36%. Salvo approvazione FCE Bank plc. Condizioni e termini nella brochure informativa disponibile presso il FordPartner o su [www.fordcredit.it](http://www.fordcredit.it). Le immagini presentate sono a titolo puramente illustrativo e possono contenere accessi a pagamento. Messaggio pubblicitario con finalità promozionale. Ford EcoSport: consumi da 4,4 a 6,3 litri/100 km (ciclo misto); emissioni CO2 da 115 a 149 g/km.

# ECOINCENTIVI FORD



**FORD ECOSPORT**  
**€14.950**  
 E IN PIÙ CON IDEA FORD  
**ANTICIPO ZERO**  
 TAN 3,95% TAEG 5,36%

**FINO A € 3.800 DI ECOINCENTIVI SULLA GAMMA ECOSPORT**



## Sascar



**UNICA CONCESSIONARIA FORD PER MODENA E PROVINCIA**

**MODENA**  
 Show Room, Servizio e Ricambi  
 Via Emilia Est, 1570 - (Loc. Fossalta)  
 Tel 059/2863911

**SASSUOLO**  
 Show Room, Servizio e Ricambi  
 Via Circonvallazione N/E, 74/76  
 Tel 0536/801488

Servizio: Via S.Tommaso, 5  
 Tel. 0536/801358  
 Ricambi: Via Circonvallazione N/E, 78  
 Tel. 0536/802125

**CARPI**  
 Show Room  
 Via Lama di Quartirolo Interna, 22  
 Tel 059/640891

**FINALE EMILIA**  
 Show Room, Servizio e Ricambi  
 Via Napoli, 2  
 Tel. 0535/1948003

[postmaster@sascar.gbsnet.it](mailto:postmaster@sascar.gbsnet.it)

<https://www.facebook.com/FordSascar>



# Tribunale di Modena

**Istituto  
Vendite  
Giudiziarie**  
per il Circondario  
del Tribunale di Modena



# SCOPRI LE PROPOSTE IMMOBILIARI



“ Scopri le novità  
per partecipare alle aste  
immobiliari...  
e se il bene ti interessa,  
prenota direttamente  
on line la visita. ”



**1** Collegati al sito e  
trova l'immobile di  
tuo interesse

Foto, filmati, perizie e  
planimetrie scaricabili  
liberamente ti guideranno  
alla scelta.

Dal sito potrai inoltre  
scaricare gratuitamente  
i bollettini delle VENDITE  
IMMOBILIARI in formato  
elettronico.

**2** ... leggi le offerte  
sul Bollettino  
Immobiliare IVG

lo trovi in distribuzione gratuita  
nelle edicole di Modena e  
Provincia.



**3** ... oppure Scarica  
l'App gratuita  
"IVG MODENA"

Una App per iPhone, iPad e  
Android, un nuovo e potente  
strumento indispensabile per  
chiunque sia interessato a  
partecipare all'Asta giudiziaria  
e ad avere aggiornamenti in  
tempo reale su tutti i beni  
in vendita e sulle migliori  
occasioni disponibili.



SEGUICI SU

## www.mo.astagiudiziaria.com



visitaci anche sul portale nazionale IVG:  
[www.astagiudiziaria.com](http://www.astagiudiziaria.com)  
oppure su:  
[www.asteannunci.it](http://www.asteannunci.it) - [www.asteavvisi.it](http://www.asteavvisi.it)

Per informazioni:  
Viale Virgilio 42/F (zona fiera) Modena  
Telefono: 059 847301 - Fax 059 885436  
[segreteria.mo@astagiudiziaria.com](mailto:segreteria.mo@astagiudiziaria.com)





## L'INTERVISTA



### ACCERTAMENTI IN CORSO

Nelle fotografie di Carlo Foschi, il cedimento del capitello in Tribunale. Qui a destra il dirigente amministrativo Luigina Signoretti

di GIANCARLO SCARPA



**A**ll'improvviso si è staccata, precipitando sull'asfalto da un'altezza di una ventina di metri. Una porzione di capitello decorativo della facciata del Tribunale di Modena si è scollata ieri dalla parete ed è caduta a terra, sfiorando una signora che sarebbe rimasta lievemente contusa, oltre che più che comprensibilmente impaurita per il rischio corso.

L'episodio è avvenuto intorno alle 7.30, all'incrocio tra via San Vincenzo e corso Canalgrande, all'altezza dell'angolo sinistro della facciata del palazzo di giustizia. La porzione di capitello interessata ha una dimensione di circa 60 centimetri di altezza per 20 di larghezza ed è in stucco di gesso; per fortuna il cedimento è avvenuto al mattino presto, quando il transito delle persone tra il Tribunale e la Procura è limitato. Danni ben più gravi avrebbe potuto creare se fosse avvenuto qualche ora più tardi. E invece come detto in quell'attimo stava transitando giusto una cittadina che sarebbe stata soltanto «toccata» dai calcinacci dell'elemento decorativo, il cosiddetto gruppo di «riccioli»; abbastanza comunque per avvertire i soccorsi e le forze dell'ordine. Sul posto sono portati gli agenti della polizia municipale, i tecnici comunali e i vigili del fuoco che hanno provveduto a controllare tutta la facciata che «non risulta presentare ulteriori fragilità», si legge in un nota del municipio. Per sicurezza, l'area del marciapiede in angolo tra le due strade è stata comunque transennata, mentre rimangono percorribili le vie San Vincenzo e corso Canalgrande.

L'accaduto ha sollevato non pochi dubbi tra gli operatori della sicurezza. L'immobile nel quale trova oggi spazio il Tribunale, che risale al XVI secolo, necessiterebbe infatti di una manutenzione regolare tanto che negli ultimi anni diversi sono stati i cedimenti del tetto. Spiega la dirigente amministrativa del palazzo di giustizia e della Procura, Luigina Signoretti, che «ieri mattina col primo intervento gli enti accorsi hanno sistemato

**CROLLO** Ieri mattina si sono sbriciolati i «riccioli»: è precipitato materiale per una ventina di metri. Transennata l'area

## Cede capitello in Tribunale, contusa una donna

«Dopo il sisma mai fatto un sopralluogo completo». Da Roma ok ai lavori

con operazioni urgenti la zona della facciata della struttura, in corso Canalgrande. Sono stati controllati i capitelli e le tegole che erano risultate mosse anche a seguito del sisma. Dopo il terremoto non è mai stato effettuato un sopralluogo completo, che avevamo chiesto all'epoca al Comune che è proprietario della struttura, che riguardasse la copertura, gli infissi e le persiane». E invece dopo le scosse ci sono stati solo «gli accertamenti di routine - continua - relativi per esempio alle crepe interne. Oltre a una sistemazione delle guaine per le infiltrazioni d'acqua. Noi non abbiamo autonomia per questo tipo di operazioni, dipendiamo da altri soggetti. Da settembre 2015, stante il mantenimento della proprietà in capo al municipio, c'è stato un trasferimento delle spese e della manutenzione straordinaria al Ministero della giustizia che passa attraverso l'Agenzia del Demanio e il Provveditorato alle opere pubbliche. Stiamo provvedendo con le sollecitazioni» alle quali da Roma ieri in mattinata era già arrivato l'ok. E l'auspicio è che il finanziamento e i lavori, oltre ai «riccioli» danneggiati, possano interessare altre criticità di questo storico palazzo che ospita un migliaio di persone al giorno.

«Il servizio tecnico comunale è disponibile ad affiancare il personale del Tribunale - fa sapere il Comune - nell'attività propedeutica all'avvio dei lavori di manutenzione straordinaria necessari che, come definito dalla Legge di stabilità 2015, sono di competenza dello Stato, tenuto a curare la manutenzione ordinaria e straordinaria degli immobili occupati da uffici giudiziari».



**L'INTERVENTO** La Cgil sull'episodio: «Ennesimo episodio negativo, quei locali non sono idonei. E organico scarso»

### «I problemi non mancano, per esempio i bagni rotti»

«Ascensori fuori uso, allagamenti nelle aule dell'ex Metropol e corridoi stretti per i carrelli con i fascicoli»

«Un'altra tegola si abbatte sul Tribunale di Modena»: così, con un gioco di parole, il sindacalista della Cgil Vincenzo Santoro commenta il cedimento a palazzo di giustizia.

«Il crollo del capitello non ha provocato per fortuna alcuna conseguenza per i cittadini che, come è noto, affluiscono numerosi agli uffici soprattutto nelle prime ore della mattinata - dice anche una cittadina sarebbe rimasta contusa -. Si tratta però di un ennesimo episodio negativo che riguarda i locali degli uffici giudiziari, infatti come più volte ha denunciato la Fp-Cgil, i locali di corso Canalgrande non sono adeguati ai servizi per cui sono preposti. Ultimamente

si registrano problemi ai servizi igienici già di per sé in numero esiguo. Spesso gli unici due ascensori accessibili all'utenza sono fuori uso. I locali dell'ex cinema Metropol si sono allegati più volte. Le vie di collegamento tra le aule di udienza del cinema e i locali del Tribunale sono inaccessibili ai carrelli per il trasporto dei fascicoli delle udienze. Non parliamo poi dei locali adibiti al Tribunale del lavoro, che definirli uffici pubblici è un ossimoro, visto che in parte sono ubicati in locali senza finestre, e le scale per raggiungere i piani superiori appare difficile definire adeguate».

Inoltre, aggiunge la nota, «basterebbe guardare la facciata dell'edificio di corso

Canalgrande per rendersi conto di quanto sono vecchie e probabilmente insicure le persiane delle finestre dei vari uffici. A questi problemi logistici si aggiungono quelli sulla grave carenza di organico, che certamente non si risolveranno con l'unica unità di personale che forse sarà assegnata con la mobilità tra enti. Con l'episodio di oggi si conferma l'assenza di volontà di considerare gli uffici pubblici e l'intera pubblica amministrazione con l'attenzione che merita per i servizi resi ai cittadini. Oggi l'unico dato di fatto è che causa carenza stanziamenti per gli uffici pubblici, si stava veramente per rendere un brutto servizio a qualche malcapitato cittadino».



**GIUSTIZIA** La sentenza ieri in Tribunale per l'infortunio sul lavoro all'Italpizza: «Faremo ricorso»

## Addetta si ferisce alla mano mentre lavora la mozzarella, maxi multa da 25mila euro

Venticinquemila euro di multa, oltre alla condanna per i dirigenti (per poche settimane, in verità). E' questa la sentenza del Tribunale, di primo grado dunque, per un infortunio sul lavoro avvenuto all'Italpizza, nota azienda modenese che produce pizze. E' già stato intanto annunciato il ricorso in Appello.

Secondo quanto emerso in aula, l'episodio era accaduto nel 2010 ed era stata interessata una signora che era rimasta ferita mentre era impegnata su una macchina per impastare la mozzarella nel contesto della società di San Donnino. Le lesioni per l'operatrice erano state significative, la donna aveva rischiato di perdere un dito per via dell'arto incastrato nel dispositivo, e all'esito degli accertamenti della polizia giudiziaria era stato avviato dalla Procura un procedimento penale arrivato davanti al giudice monocratico. Quattro le posizioni tirate in ballo dal pm titolare del fascicolo: l'Italpizza, l'azienda che aveva fornito



PRIMO GRADO Un'aula del Tribunale modenese (foto di repertorio)

il macchinario usato (la tedesca Kilia) e i rispettivi legali rappresentanti. Erano state contestate a vario titolo le presunte lesioni personali colpose e la supposta responsabilità amministrativa dell'ente ipotizzando nel solco di questo

addebito violazioni delle normative sulla tutela della salute e sicurezza sul lavoro.

Le quattro posizioni accusate si sono difese in aula, chiedendo l'assoluzione e sollecitando tra i vari aspetti eventuali responsabilità dell'addetta - aveva il titolo e c'erano le condizioni per svol-

gere quella mansione? -, mentre la stessa vittima nel frattempo ha ricevuto un risarcimento per via stragiudiziale. A ogni modo ieri mattina, davanti al giudice Federico Mario Meriggi, la vicenda ha come detto avuto un epilogo in primo grado. A essere scagionata è stata l'azienda tedesca legata al macchinario, la Kilia, mentre nei confronti dell'Italpizza è stata disposta una sanzione pecuniaria di tipo amministrativo pari a 25mila euro. Per quanto riguarda i due legali rappresentanti, a entrambi sono state inflitte pene minime, a certificazione del riconoscimento di una responsabilità limitata per l'infortunio, e sospese: 20 giorni al referente dell'azienda tedesca e 30 al collega italiano. Una pronuncia di basso profilo, insomma, ma nei confronti della quale è stato già annunciato appello. «Aspettiamo di leggere le motivazioni tra 90 giorni - spiega l'avvocato Luca Pastorelli - e poi faremo sicuramente ricorso».

(g. sc.)



BRUCIATA Nell'immagine tratta da Trc, la vetrina abbattuta dal tir all'Hotel Emilia

**DANNI** Ieri mattina all'Hotel Emilia: mezzo in pendenza

## Camion «scivola» verso la vetrina dell'albergo e la abbatte

Lentamente è scivolato e prima ha abbattuto la cancellata, poi ha sfondato la vetrina. E' quello che è successo ieri mattina a un camion che era posteggiato davanti all'Hotel Emilia in via Emilia ovest, zona Bruciata. Sul posto la polizia municipale.

Il fatto è avvenuto intorno alle 9. Sul mezzo pesante non c'era nessuno e in maniera graduale, e costante, il veicolo è avanzato appunto scardinando prima la cancellata che delimita l'area dell'albergo in un tratto di leggera; quindi è let-

teralmente «entrato» nel ristorante dell'albergo quando fortunatamente non c'era più nessun cliente dell'hotel impegnato a fare colazione. E se ci fosse stato si sarebbe accolto di quanto stava avvenendo perché la velocità del mezzo era ovviamente molto bassa.

I danni sono stati tuttavia consistenti perché la vetrina, contro la quale il camion si è «appoggiato», è rimasta seriamente danneggiata. Sul posto come detto è intervenuta la municipale per i rilievi sull'accaduto.

**VIALE MARTIRI** Le parole del presidente al Tavolo dell'economia insieme a sindacati e associazioni

## Provincia, Muzzarelli scrive al governo: «Servono risorse per garantire i servizi»

«Chiediamo al governo di approvare i decreti sulle risorse straordinarie per le Province, previsti dalla Legge di stabilità 2016. Solo così potremo approvare i bilanci e continuare ad assicurare i servizi». Lo ha affermato Gian Carlo Muzzarelli, presidente della Provincia di Modena, nel corso del Tavolo dell'economia (nella foto), riunito ieri nella sede della Provincia, annunciando una lettera al governo per sbloccare la situazione. Nel corso dell'incontro, al quale hanno partecipa-

to i rappresentanti delle associazioni di categoria, sindacati e sindaci, si è parlato anche del governo di area vasta in vista del referendum istituzionale il prossimo autunno.

Sui conti dell'ente, Muzzarelli ha ribadito che occorre mettere a disposizione delle Province i 100 milioni di euro già previsti da destinare alla manutenzione delle strade provinciali e per l'edilizia scolastica.

«Chiediamo - aggiunge Muzzarelli - di essere messi nelle condizioni di continuare

ad assicurare i servizi nonostante i tagli imposti in questi ultimi anni. Finora abbiamo cercato di rispondere con responsabilità ma ora l'intervento del governo non è più rinviabile».

Come ha illustrato Maria Costi, consigliere provinciale con delega al Bilancio, «entro il 31 luglio le Province devono approvare i bilanci, ma senza poter contare sulle risorse previste dalla Legge di stabilità, per compensare, almeno in parte, i pesanti tagli già decisi; i bilanci di tutte le Province i-

taliane, che lo ricordiamo hanno ancora importanti competenze su viabilità e scuole, sarebbero in rosso con pesanti ripercussioni sulla continuità dei servizi. Chiediamo, inoltre, l'abolizione delle sanzioni per lo sfornamento del patto di Stabilità dovuto agli investimenti effettuati per la ricostruzione del dopo sisma».

Muzzarelli ha ricordato che tra viabilità ed edilizia scolastica la Provincia di Modena ha in programma nel 2016 e 2017 interventi già finanziati



per quasi 70 milioni di euro: oltre 50 per la viabilità e oltre 20 milioni per le scuole. Tra i cantieri partiti di recente sono quelli della ristrutturazione dell'ex Deledda di Modena e l'ampliamento del Meucci a Carpi, oltre alle manutenzioni sulla rete delle strade provinciali e per i dissesti sulla

viabilità in montagna; tuttavia - ha ricordato Muzzarelli - si tratta di risorse provenienti esclusivamente da altri enti con destinazione vincolata al singolo progetto: dal fondo per la ricostruzione alla Banca europea degli investimenti, dalla Regione alla società Autostrade.



*Sabato 11 giugno inaugurazione*

con rinfresco di benvenuto dalle 10 a oltranza

*Macelleria Le Tentazioni della Carne*

LAMA MOCOGNO, Loc. Lama Bassa Viale Rimembranze 2

LAMA MOCOGNO (MO)

Via per Palagano, 51 - Tel. 0536.44487

Fax 0536.522296 - Cell. 339.1321863

E-mail: macellointercomunale@tiscali.it





**ISTRUZIONE 0-6** Cgil e Csa disertano il tavolo, ma il Comune va avanti

# Nidi e Materne, tutti a scuola il 5 settembre E a luglio servizi aperti per due settimane

Nelle scuole d'infanzia del Comune di Modena il prossimo anno scolastico inizierà lunedì 5 settembre, uniformandosi quindi alla data di apertura dei nidi, mentre nei prossimi mesi saranno definite le modalità per il prolungamento del servizio scolastico nell'estate del 2017 e per assegnare gli incentivi economici alle insegnanti.



Della sperimentazione dell'apertura anticipata delle scuole d'infanzia sono stati informati i sindacati Cisl e Sulpl-Diccap, che hanno partecipato all'incontro sui servizi 0/6 anni, mentre Cgil-Funzione pubblica, il sindacato più rappresentativo della categoria, e Csa, hanno deciso di non presentarsi alla luce del 'no' dell'assessore all'Istruzione Cavazza alla richiesta di unificare i tavoli delle scuole comunali e di

quelle della Fondazione. «Il tavolo rimane aperto - spiega Cavazza - e mi auguro ci sia presto l'occasione per affrontare le questioni poste dalle stesse rappresentanze sindacali. Il prolungamento estivo è un elemento della riflessione a v v i a t a dall'amministrazione comunale per ripensare il servizio educativo in un'ottica di maggiore flessibilità cercando di rispondere ai nuovi bisogni espressi dalle famiglie. Così come faremo con la riduzione delle rette. Nello

stesso tempo - aggiunge Cavazza - la Fondazione Cresci@mo, che di fronte ai vincoli nazionali (limiti alla assunzioni con conseguente difficoltà nella gestione diretta dei servizi) ci consente di continuare a garantire il servizio attraverso uno strumento controllato interamente dal

Comune, ha avviato le procedure per le assunzioni a tempo indeterminato del personale necessario per le tre nuove scuole che le sono state affidate».

Rispetto alla sperimentazione delle aperture a luglio, Cavazza annuncia che l'ipotesi su cui si sta lavorando è

quella di prevedere nel 2017 due settimane di attività scolastica con l'opportunità per le famiglie di iscrivere i bambini in gennaio e con il criterio della rotazione di educatori e insegnanti. Gli incentivi economici che saranno definiti per tutti i dipendenti della Fondazio-



MATERNE A sinistra, l'assessore all'Istruzione Gianpietro Cavazza. A fianco, il Qr per leggere con uno smartphone alcuni approfondimenti

ne «consentiranno di ridurre ulteriormente la differenza con la retribuzione dei dipendenti pubblici», sottolinea Cavazza, aggiungendo che è necessario «un maggiore riconoscimento e

una valorizzazione del ruolo di tutti gli educatori e gli insegnanti nell'ambito di un sistema educativo di cui andare fieri, innovativo e inclusivo, e di cui loro sono il perno».

## CRESCI@MO Per candidarsi bisogna presentare la domanda entro il 15 giugno E la Fondazione assume 13 insegnanti a tempo indeterminato

La Fondazione Cresci@mo, che da settembre comprenderà complessivamente 10 scuole, assume a tempo indeterminato 13 insegnanti di scuola d'infanzia. L'avviso di selezione per individuare il nuovo personale è pubblicato online sul sito della Fondazione (<http://www.fondazionecresciamo.it/>). Per partecipare occorre presentare domanda entro il 15 giugno utilizzando il modulo allegato al bando corredato da curriculum. Entro la fine del mese i candidati ammessi saranno esaminati e

con i primi 13 selezionati, prima dell'avvio dell'anno scolastico, sarà sottoscritto lo specifico contratto di lavoro a tempo indeterminato.

Le domande per partecipare all'avviso si possono presentare per posta o a mano alla segreteria della Fondazione, via Galaverna 8, terzo piano, Modena (tel. 059 2032779) oppure tramite posta elettronica ([fondazionecresciamo@gmail.com](mailto:fondazionecresciamo@gmail.com)). Può partecipare chi è in possesso di diplomi conseguiti entro l'anno scolastico 2001/2002 di maturità

magistrale, maturità rilasciata dal liceo socio-psico-pedagogico, abilitazione all'insegnamento nelle scuole del grado preparatorio o diploma conseguito al termine del Progetto Egeria; laurea in scienze della Formazione primaria indirizzo Scuola dell'infanzia. Per chi è in possesso del solo diploma di scuola superiore, è necessario aver svolto l'attività di insegnante di scuola d'infanzia presso scuole pubbliche o private paritarie almeno 60 giorni negli ultimi tre anni scolastici.

I nominativi dei candidati in possesso dei requisiti previsti e, quindi, ammessi alla selezione, saranno pubblicati dal 20 giugno sul sito della Fondazione, come il calendario e la sede delle prove che inizieranno il 22 giugno e consisteranno in un colloquio motivazionali e di analisi di casi concreti.

I candidati ritenuti idonei dalla Commissione di valutazione saranno inseriti in una graduatoria che rimarrà valida per due anni scolastici e potranno essere successivamente chiamati per ulteriori assunzioni.

**STATO DI AGITAZIONE** Continua lo scontro con i sindacati, che chiedevano un tavolo unico con la Fondazione

## Assenti le sigle che rappresentano il 90% dei lavoratori Csa: «Rispetteremo il mandato dell'assemblea»

«Cosa faremo adesso? Beh, rispetteremo il mandato dell'assemblea alla quale hanno partecipato quasi 300 dipendenti del Comune». A dirlo, all'indomani dell'incontro tra l'assessore Cavazza e i sindacati Fp-Cisl e Diccap-Sulpl sulle scuole d'infanzia e sui nidi, è Paola Santi, segretario provinciale

del Csa, che insieme alla Fp-Cgil ha disertato il vertice dopo il 'no' dell'assessore all'unificazione dei tavoli sulle scuole comunali e su quelle della Fondazione. «Il Comune va avanti - continua la Santi - nonostante all'incontro mancassero i sindacati che rappresentano il 90% dei dipendenti. In ogni

caso, da parte nostra riteniamo che la cosa più importante sia portare avanti le richieste dei lavoratori, e quindi rispetteremo il mandato arrivato nell'assemblea di lunedì scorso, che ha dato il via libera all'apertura dello stato di agitazione». Per ora da capire - il 20 giugno è previsto un altro incontro tra ammini-

strazione, Fondazione e dipendenti di Cresci@mo - c'è come il Comune intende organizzare le due settimane di luglio in cui è prevista l'apertura dei servizi, a partire dal fatto che si tratti effettivamente di due settimane in più di scuola o di un vero e proprio centro estivo.

(lugar)



EDUCATRICI Sopra, l'assemblea di un mese fa nella sede della Cgil

## A cosa servono i QR di Prima Pagina?

Ad ascoltare le notizie che non puoi leggere: in auto o mentre cammini, quando non hai tempo di farlo.

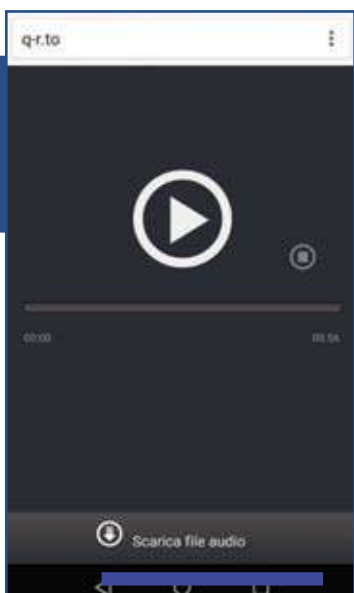

**ATTENZIONE:**  
Per leggere i codici non serve nessuna App dedicata ma qualsiasi App di lettura QR scaricabile negli store per Android, Ios e Windows Phone

A vedere video notizie, gallerie fotografiche, video interviste, legate alle notizie di tuo interesse.

A guardare i video più popolari e virali: ogni giorno selezioneremo un video tra i più seguiti e divertenti della rete.

A seguire direttamente i protagonisti dello sport locale: dalla serie A ai dilettanti, dal calcio al volley, al podismo alle bocce con tante immagini e video extra.



Ad approfondire le notizie accedendo direttamente alle raccolte di articoli sullo stesso argomento.





URBANISTICA La replica dell'assessore Vandelli all'interrogazione di De Lillo (Pd)

# Edifici vuoti e cantieri abbandonati

## Un censimento per conoscere la situazione

**F**lessibilità, semplificazione, adeguamento del Regolamento urbanistico edilizio alla disciplina regionale e programmazione puntuale dell'espansione. Ma anche creazione di occupazione, modifiche al Regolamento di polizia urbana e sollecitazioni affinché da Roma arrivino strumenti maggiori per gli enti locali. Sono gli elementi che l'amministrazione comunale intende mettere in campo per far fronte alle situazioni di cantieri privati in stato di abbandono in città. A fare il quadro l'assessore all'Urbanistica Anna Maria Vandelli in occasione della risposta in Consiglio comunale all'interrogazione del consigliere Carmelo De Lillo (Pd) inerente alle opportunità di completamento dei cantieri fermi.

In particolare, il consigliere ha chiesto se esistono dati o una mappatura del territorio che segnalino quanti e quali sono gli edifici in cantieri in stato di abbandono; quale sia la fotografia delle proprietà e quanti gli immobili che sarebbero eventualmente immessi sul mercato e con che destinazioni d'uso; se sono allo studio soluzioni o promozioni rispetto ai permessi di co-

struire e ai conseguenti oneri per agevolare la ripresa dei lavori, e se sono ipotizzabili e attuabili ulteriori strumenti amministrativi, anche di competenza del Consiglio comunale, per sostenere tali azioni.

### «Casi diversi tra loro»

«Le casistiche sono diverse - ha spiegato la Vandelli - non ci sono solo cantieri abbandonati o fermi, ma anche edifici residenziali o produttivi obsoleti e non più commerciabili con proprietari che spesso oggi non hanno la capacità di attuare la riqualificazione, edifici produttivi non più utilizzati, ex distributori dismessi e aree legate a fallimenti». Rispetto ai cantieri avviati e non ultimati, l'assessore evidenzia

che «a volte la condizione è stata determinata dalla crisi, ma a volte è frutto della scelta della proprietà, che ha sospeso i lavori a causa della minore richiesta immobiliare del periodo. Per questo servono soluzioni da Roma che oggi non ci sono: va a esempio coperto il vuoto derivante dall'assenza dell'obbligo di comunicazione di interruzione del cantiere e dalla mancanza di norme che regolano

lo spazio tra il momento della decadenza di un titolo edilizio e il rilascio di un nuovo titolo».

### Censimento

L'assessore Vandelli ha quindi fatto notare che «il Comune sta facendo un censimento degli edifici vuoti di residenziale e produttivo e delle loro caratteristiche. La logica del riuso del territorio non può non partire da una ricognizione della situazione e dalla gestione delle informazioni per favorire il rapporto tra domanda e offerta, che nel settore produttivo è molto più difficoltoso. Questo censimento, che però non è significativo se non accompagnato dalla visione di uso di quell'edificio, rappresenta un pezzo importante del quadro conoscitivo del Psc, che fornirà norme maggiormente in grado di fornire risposte ai nuovi bisogni. A questo



scopo stiamo lavorando per mettere a sistema le banche dati - ha aggiunto - in modo non solo da individuare i 'vuoti', ma anche da sviluppare la cartografia di questi spazi, leggere la storia dei fabbricati e da riunire tutte le informazioni

per renderle accessibili a chiunque possa essere interessato al riuso del territorio».

Nella replica, il consigliere De Lillo ha espresso apprezzamento per la risposta «che dimostra la volontà dell'amministrazione di conoscere le casistiche di questa situazione, pur nella sostanziale impotenza ad 'aggredire' questa casistica. Condivido la sollecitazione a Roma a fare qualcosa: lo 'Sblocca Modena' arriva dopo lo 'Sblocca Italia' e ai territori dovrebbero essere forniti maggiori strumenti per intervenire».

CLIC Stretta di mano tra assessore e capo di gabinetto

## Bosi-Costi, sorrisi per lasciarsi la lite alle spalle

**P**rima si sono avvicinati, 'uniti' dall'assessore Vandelli, con la quale hanno iniziato una conversazione. Poi si sono salutati: una stretta di mano e un sorriso per lasciare indietro i malumori della settimana scorsa. L'assessore al Lavoro Andrea Bosi e il capo di gabinetto del sindaco Luigi Costi si sono incrociati ieri in Consiglio comunale dopo l'incidente della settimana scorsa, quando Costi aveva perso le staffe, rivolgendosi all'assessore in maniera decisamente energica dopo uno scontro con Poggi (Pd) sui quartieri.



(lugar)



CANTIERI FERMI A sinistra, in alto il consigliere Pd Carmelo De Lillo, in basso l'assessore all'Urbanistica Anna Maria Vandelli

GAS L'intervento interessa Modena, Carpi e Soliera

## Consiglio, via libera al metanodotto Snam

**I**l Consiglio comunale di Modena ha dato parere favorevole al progetto per la costruzione e l'esercizio di un metanodotto presentato da Snam Rete Gas in variante agli strumenti urbanistici. Nella seduta di ieri ha infatti approvato all'unanimità la delibera presentata dall'assessore all'Urbanistica Anna Maria Vandelli.

Il progetto arriva all'esame del Consiglio comunale come variante urbanistica a conclusione dell'istruttoria della Conferenza dei servizi dopo il passaggio conoscitivo in Commissione Seta dello scorso marzo, alla presenza dei rappresentanti dell'azienda, che hanno illustrato i contenuti dell'intervento assicurando che i lavori saranno programmati in modo da creare il minor danno possibile alle colture. Prevede un ammodernamento e una razionalizzazione dell'assetto della rete regionale per il trasporto del gas naturale nella provincia di Modena, così da aumentare l'efficienza della fornitura locale di gas e garantire il rispetto degli standard di sicurezza e affidabilità. L'intervento vede interessati i territori dei comuni di Modena, Soliera e Carpi. Nell'ambito delle opere necessarie per il mantenimento della rete di trasporto gas esistente e per l'eventuale potenziamento in funzione dei fabbisogni di gas previsti, in vista dell'entrata in esercizio del nuovo metanodotto Poggio Re-

natico-Cremona, Snam ha programmato il completamento della sostituzione del gasdotto Minerbio-Cremona con nuovi collegamenti di diametro maggiore, per una distribuzione più veloce, funzionale ai punti di consegna, e con la dismissione dei tratti non più necessari.

L'intervento sul territorio provinciale consiste nella realizzazione del Metanodotto potenziamento allacciamento Comune di Soliera, per una lunghezza complessiva di circa un chilometro e mezzo (e relativi ricollegamenti alle utenze esistenti), e nella dismissione di un tratto del gasdotto Minerbio-Cremona per circa 5,7 km e dei ricollegamenti esistenti.

Il nuovo tracciato, che rappresenta l'ultimo tratto di un più ampio piano di riqualificazione che ha visto coinvolti negli anni scorsi i territori modenesi e che renderà ora possibile la rimozione delle condutture precedenti, ha origine nel Comune di Modena e si sviluppa in direzione nord attraversando la strada comunale Morello e, in successione, lo scolo Zappellaccio, il canale Torre e lo scolo Morello, per terminare in corrispondenza della tubazione del gasdotto esistente nel Comune di Soliera. Le condutture di nuova generazione consentiranno la piantumazione anche nella fascia finora considerata di rispetto, l'impatto sul territorio sarà quindi decisamente più contenuto.

### ANNIVERSARIO



## Adriana Marconcini

Ringrazio la vita che mi ha permesso di conoscere una donna meravigliosa, mia madre ADRIANA e di aver potuto vivere accanto a lei dei momenti indimenticabili per tanti anni.

Mi manchi.

Un abbraccio

Modena, 10 giugno 2016

On. Fun. Della Casa srl - Via del Pozzo 140 - Modena; Tel. 059/36.69.99





**FUSIONE**  
La cabina di regia dovrà studiare il processo di integrazione tra i due ospedali più grandi della provincia, il Policlinico e il Sant'Agostino Estense di Baggiovara. Sotto, il sindaco Gian Carlo Muzzarelli



**IN CONSIGLIO** Il sindaco ha annunciato il procedimento che riguarderà il Policlinico e Baggiovara

# Integrazione ospedali, si parte a luglio

«Dovrà gestire il processo sperimentale che durerà tre anni»

«Sarà costituita dal primo luglio la cabina di regia che dovrà gestire il processo sperimentale di integrazione, che durerà tre anni, tra i due ospedali modenesi Policlinico e Baggiovara». Lo ha annunciato il sindaco di Modena Gian Carlo Muzzarelli ieri informando il Consiglio comunale sullo stato di avanzamento del percorso per la gestione unica fra l'Azienda ospedaliera universitaria di Modena e il Nocsae-Nuovo ospedale civile S. Agostino estense di Baggiovara dell'Azienda Usl di Modena, autorizzato come progetto sperimentale dalla Regione Emilia Romagna il 14 dicembre 2015 e portato avanti in sede di Conferenza territoriale socio sanitaria.

«Le scelte operative - ha proseguito il sindaco - sono ancora da definire e intendiamo dividerle attraverso un confronto con tutti i protagonisti della sanità modenese, istituzioni, operatori, sindacati e associazioni che abbiamo già cominciato e che proseguirà con un incontro con associazioni e professionisti previsto per venerdì 17 giugno. Il confronto vuole valorizzare un processo che ha come unico obiettivo il miglioramento della



qualità dei servizi ai cittadini. Lo scopo dell'unificazione - ha sottolineato - non è infatti risparmiare sui costi ma garantire una sanità più moderna ed efficiente. Modena ha già dato sul profilo della riduzione dei costi e deve ricevere le risorse che merita una sanità capillare, sviluppata, di alta qualità».

Muzzarelli, come già evidenziato nell'incontro della Ctss con l'assessore

regionale alle Politiche per la salute Sergio Venturi avvenuto lo scorso 30 maggio, ha spiegato che obiettivi dell'unificazione sono garantire più efficienza nel rispondere a bisogni di cura e assistenza di un paziente diverso, più complesso, complicato e spesso fragile, migliorare la qualità dell'assistenza integrando saperi professionali, semplificando i processi clinici, migliorando le specializzazioni e riducendo le duplicazioni; aumentare l'efficienza nell'uso delle risorse a disposizione.

«Passiamo - ha spiegato il sindaco - dalla competizione alla collaborazione. E voglio sottolineare la buona relazione tra Università e gli amministratori locali, come la

collaborazione attenta e positiva dei due direttori generali fondamentali per arrivare al risultato».

Le aziende sanitarie della provincia hanno presentato bilanci di esercizio 2015 in linea con gli obiettivi regionali anche in materia di liste di attesa. «Anche per il 2016 - ha aggiunto Muzzarelli - le aziende prevedono, sia pure con difficoltà, il rispetto del pareggio. Ragionare del sistema modenese significa avere una visione chiara di tutto il sistema provinciale, perché questa è la realtà al cui interno si opera: abbiamo molta responsabilità per definire bene l'asse ospedale-territorio e la caratterizzazione della rete degli ospedali. Stiamo entrando nella fase operativa e servirà il contributo di tutti per rispondere alle tante sfide aperte oggi sul fronte sanitario rafforzando le tante eccellenze e professionalità che abbiamo nei due ospedali e migliorando la qualità dei servizi».

**IN REGIONE** L'intervento dell'assessore Venturi

## «Amianto, la salute dei lavoratori è la priorità»

«La Regione Emilia-Romagna tiene alta la guardia sul tema amianto». Lo ha confermato ieri mattina l'assessore regionale alla Salute, Sergio Venturi, a margine del convegno dedicato alle problematiche connesse ai rischi che derivano dall'amianto. «Massima attenzione da parte della Regione Emilia-Romagna - ha confermato Venturi - sui temi legati al rischio amianto, nel contesto delle politiche di tutela della salute dei lavoratori e dei cittadini». Per quanto riguarda l'impegno concreto della Regione su questo tema, l'assessore ha ricordato che, mentre si è in attesa dell'approvazione del Piano nazionale, «stiamo lavorando concretamente al nuovo Piano Regionale Amianto, che andrà ad aggiornare il Piano Regionale del 1996».

Venturi ha confermato che questo lavoro «lo vogliamo fare con un confronto aperto con l'associazionismo dell'Emilia-Romagna e con le organizzazioni sindacali. In questo modo vogliamo consolidare le linee di intervento principali, a cominciare dalle funzioni di tutela, sorveglianza, informazione. Ogni azione e ogni sollecitazione in questa direzione - ha concluso - giunta regionale lavora in questa direzione». Il primo Piano Regionale di Protezione dai pericoli derivanti dall'amianto risale al 1996. Gli interventi finora sviluppati hanno riguardato diverse linee di intervento. In primo luogo la sorveglianza epidemiologica, accanto a ciò, vi è stata la promozione delle bonifiche, anche tramite incentivi, la vigilanza e controllo da parte dei Dipartimenti di salute pubblica, le azioni di informazione e formazione specifica.

Un'azienda metalmeccanica, con sede direzionale in EMILIA e parte di un gruppo multinazionale, tra i leader nel proprio settore, relativo alla COMPONENTISTICA MECCANICA PER IL SETTORE AUTOMOTIVE, ci ha incaricato di selezionare la/i:

### R&D ENGINEERING MANAGER

(Rif.: PPMO/ESI.100616)

Il ruolo prevede la responsabilità della direzione tecnica della principale business unit del Gruppo, con riporto all'Amministratore Delegato. Il prescelto coordinerà le attività di progettazione e sviluppo tecnico dei prodotti, customizzati in base alle specifiche richieste della clientela e agli ambiti di applicazione. Avrà inoltre responsabilità diretta della fase di industrializzazione, in un rapporto di stretta sinergia con gli altri enti aziendali coinvolti.

Garantirà quindi lo studio, lo sviluppo e la proposta di nuove soluzioni tecniche/di processo e di tecnologia, con l'obiettivo del costante miglioramento della qualità e dell'efficienza.

Valuterà l'efficacia dei processi di cui è responsabile, in qualità di Process Owner, attraverso una corretta analisi dei dati e un costante monitoraggio degli indicatori di riferimento.

Parteciperà attivamente alla definizione di una strategia di gruppo per la Ricerca e Sviluppo.

I candidati, indicativamente intorno ai 40/45 anni, laureati in Ingegneria Meccanica o dei Materiali o di cultura equivalente, hanno sviluppato una pluriennale e consolidata esperienza nell'ambito dell'Ufficio Tecnico, partendo preferibilmente da ruoli operativi e acquisendo poi responsabilità crescenti e globali su tutte le attività di progettazione e engineering, nell'ambito di aziende di medio-grande o grande dimensione, modernamente gestite.

Una specifica esperienza nello sviluppo di componentistica meccanica per il settore Automotive sarà un fattore non essenziale ma di positiva valutazione.

E' richiesta inoltre la padronanza della lingua inglese e la capacità di gestione di progetti e rapporti di respiro internazionale.

Le condizioni di inserimento, che possono prevedere la Dirigenza immediata per candidati pienamente corrispondenti al profilo, sono di sicuro interesse.

LA SELEZIONE AVVERRÀ NELLA MASSIMA RISERVATEZZA E NESSUN NOMINATIVO SARÀ COMUNICATO ALL'AZIENDA SENZA IL CONSENSO DEI CANDIDATI. Preghiamo le/gli interessati di inviare un DETTAGLIATO CURRICULUM CON FOTO all'indirizzo e-mail info@studiofontanive.it (sito web: www.studiofontanive.it) o al Fax 059/394357 autorizzando formalmente la trattazione dei dati in conformità alla Legge 675/96 sulla privacy, citando il riferimento in oggetto.

**STUDIO FONTANIVE**  
Consulenza Direzione Aziendale  
Via Sassi, 20 - 41100 MODENA

Un'azienda, con sede direzionale nell'area di MODENA, operante in una posizione di mercato riconosciuta ed estremamente consolidata nel settore dell'IMPIANTISTICA INDUSTRIALE, nell'ambito dell'ulteriore sviluppo della propria struttura organizzativa, ci ha incaricato di selezionare la/i:

### AREA MANAGER SENIOR AREA CENTRO-NORD ITALIA

(Rif.: PPMO/SAL.100616)

Il ruolo prevede, riferendo alla Direzione Commerciale, la responsabilità delle attività di sviluppo commerciale nell'area del Centro-Nord Italia (indicativamente a partire dall'Emilia Romagna). Il prescelto, operando in maniera autonoma e propositiva, gestirà quindi i rapporti con i clienti potenziali, rappresentati da aziende industriali e di servizi, anche di grande rilevanza, seguendo il contatto commerciale in tutte le sue fasi: dall'analisi delle specifiche esigenze del cliente, all'elaborazione e proposta dell'offerta commerciale (in sinergia con gli Uffici Tecnici e Preventivazione), sino alla fase di trattativa finale. Potrà inoltre contribuire attivamente anche all'elaborazione delle politiche di vendita e all'individuazione di nuove aree di business. E' inoltre previsto un concreto potenziale di ulteriore crescita del ruolo, in termini di responsabilità e posizionamento gerarchico.

E' richiesta la disponibilità a trasferire frequenti sul territorio.

I candidati, indicativamente tra i 35 e i 45 anni, preferibilmente laureati in Ingegneria Meccanica o Elettronica o comunque in possesso di una formazione tecnica, hanno maturato una consolidata e pluriennale esperienza in ruoli analoghi. Hanno quindi acquisito specifiche competenze nella vendita di prodotti tecnici complessi, sviluppati con logiche di commessa e concreta conoscenza delle principali aree di mercato del Nord Italia. Non si escluderanno comunque a priori candidati con esperienze in linea con quanto richiesto ma ancora relativamente brevi, in possesso di forte attitudine al ruolo e di alto potenziale di ulteriore rapida crescita. La possibilità di sviluppare, anche nel medio termine, attività di vendita sui mercati esteri rende fattore di positiva valutazione una buona conoscenza della lingua inglese.

LA SELEZIONE AVVERRÀ NELLA MASSIMA RISERVATEZZA E NESSUN NOMINATIVO SARÀ COMUNICATO ALL'AZIENDA SENZA IL CONSENSO DEI CANDIDATI. Preghiamo le/gli interessati di inviare un DETTAGLIATO CURRICULUM CON FOTO all'indirizzo e-mail info@studiofontanive.it (sito web: www.studiofontanive.it) o al Fax 059/394357 autorizzando formalmente la trattazione dei dati in conformità alla Legge 675/96 sulla privacy, citando il riferimento in oggetto.

**STUDIO FONTANIVE**  
Consulenza Direzione Aziendale  
Via Sassi, 20 - 41100 MODENA



## DOVE E QUANDO

Questa sera al Palapanini Maurizio Crozza (foto a lato) porta in scena il suo spettacolo. Biglietti su Ticket One o direttamente in biglietteria dalle 18. Ma attenzione: ne sono rimasti pochissimi

Dopo due anni 'rinchiuso' in un televisore, Maurizio Crozza torna ad esibirsi dal vivo e arriverà a Modena questa sera dalle 21 al Palapanini.

## Lo spettacolo

'Le meraviglie di Crozza', di Maurizio Crozza,

“Prometto che parlerò in italiano, a meno che non interpreti il senatore Razzi, il Viperetta, il padre costituente Denis Verdini o il figliolo ricostituente Matteo Renzi”

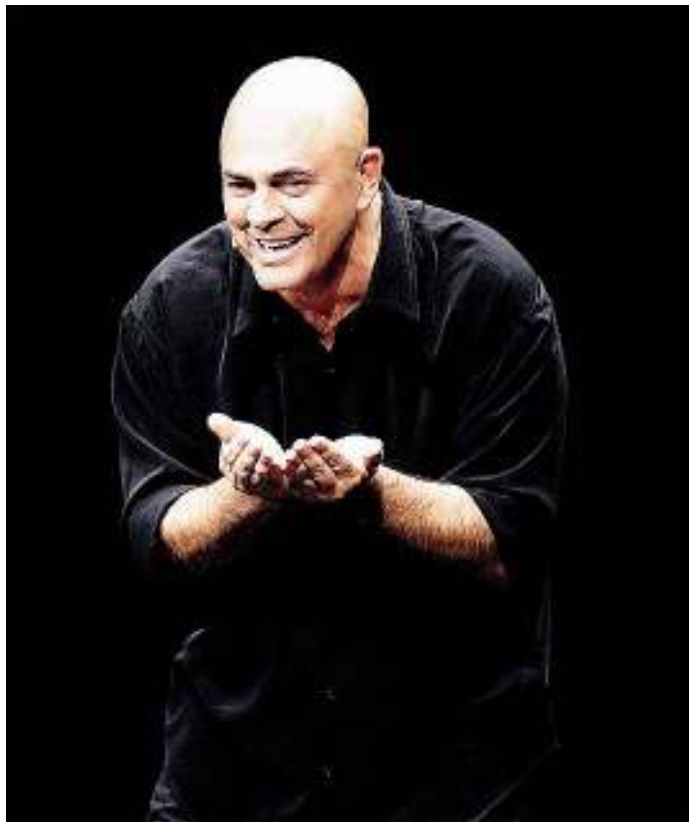

LO SPETTACOLO Maurizio Crozza esce dalla tv e torna dal vivo con le sue 'Meraviglie'

## «Vi racconto l'Italia di oggi»

Viaggio tra jobs act, spending review e contraddizioni

Francesco Freyrie, Claudio Fois, Alessandro Giugliano, Vittorio Grattarola, Alessandro Robecchi, Andrea Zalone è un viaggio spericolato in un Paese sorprendente, che ha fame di passioni e pensioni da fame. Che ha una moneta unica, tanti modi per spenderla e

sempre meno per guadagnarla. Un posto dove "Buongiorno" vuol dire veramente "Speriamo di cavarcela anche oggi".

## Attualità

Nella patria del jobs act, dello spread, del bail-in, della stepchild adoption, Maurizio Crozza

promette solennemente che «parlerà in italiano, a meno che non interpreti il senatore Razzi, il Viperetta, il padre costituente Denis Verdini, il figliolo ricostituente Matteo Renzi, o lo straordinario manager della più grande multinazionale del mon-

do, l'Inc. Cool 8 (avvertenza: 8 si pronuncia eight). Insomma, sarà un viaggio su e giù per una penisola leggermente confusa, difficile da vivere ma divertente da raccontare, anche se forse sarebbe meglio il contrario.

## Dove e quando

Questa sera Crozza sarà al Palapanini di via dello Sport. Gli ultimissimi biglietti per assistere allo spettacolo sono disponibili tramite il circuito Ticket One e solo oggi direttamente alla biglietteria del Palapanini dalle 18.

INCONTRI Per il ciclo 'Andar per mostre' con la Poletti

### L'architettura che aiuta la socialità: le storie dalla Biennale di Venezia

Si intitola "Reporting from the front", la quindicesima Biennale di Architettura di Venezia, aperta fino al 27 novembre ai Giardini e all'Arsenale. Matteo Giannasi, consulente per le attività Education della Biennale di Venezia, la presenta ai modenesi domani alle 17 nella sala ex Oratorio al piano terra di palazzo dei Musei in largo Sant'Agostino. L'appuntamento, aperto a tutti fino a esaurimento posti, si svolge nel ciclo "Andar per mostre", organizzato dalla biblioteca civica d'arte Poletti. Come sottolinea dal curatore di questa Biennale, l'architetto cileno Alejandro Aravena, «poiché la vita oscilla tra le necessità fisiche più essenziali e le dimensioni più immateriali della condizione



Alejandro Aravena

umana, ne consegue che l'impegno per migliorare la qualità dell'ambiente edificato deve agire su molti fronti». Un'architettura, dunque, concepita come risposta a esigenze concrete anche e soprattutto in assenza di risorse, che deve affrontare grandi temi sociali come le periferie, l'accesso a strutture igienico-sanitarie, la carenza di alloggi, la criminalità, il traffico, lo spreco, l'inquinamento e la partecipazione delle comunità.

Agli 88 studi di architettura invitati, provenienti da 37 paesi, con 33 architetti under 40, il compito di raccogliere la sfida e declinare i temi in un unico e ricco percorso che si snoda dal padiglione centrale dei Giardini alle Corderie dell'Arsenale.

LA DUE GIORNI Oggi e domani ai Giardini Ducali festa con le marionette in onore del maestro Alessandro Barberini

## L'arte dei burattini per ricordare Alex

«Fanno divertire insieme grandi e piccoli con una magia tutta loro»

I maestri burattinai di Modena e Bologna si sono dati appuntamento nel fine settimana di domani e domenica ai Giardini Ducali di Modena in corso Canalgrande. Nell'area verde del centro storico avrà luogo l'iniziativa "In baracca con Alex", patrocinata dal Comune di Modena.

Si tratta di una due giorni dedicata al teatro dei burattini tradizionali emiliani, in onore e in ricordo di Alessandro "Alex" Barberini, burattinaio modenese scomparso nel novembre del 2014, fortemente legato al proprio mestiere che esercitava con passione anche insieme ai colleghi e amici di Bologna, portando la maschera di Sandrone con orgoglio e fierezza. Per questo gli artisti burattinai delle due città si troveranno per ricordare l'amico in due giornate di spettacoli, laboratori e attività che si svolgeranno dalle 17 alle 23. In programma spettacoli di teatro di burattini messi in scena da Romano Danielli, Mattia Zecchi, Compagnia FuoriPorta, Moreno Pignoni,



EVENTO Sopra, la presentazione della manifestazione. Nel tondo, Alex Barberini

Riccardo Pazzaglia, L'Ocaina Bianca. E, inoltre, laboratori per bambini realizzati in collaborazione con Arci, Sara Goldoni e Christian Del Grosso.

Tutte le attività sono a offerta libera. Con il ricavato si conferirà una borsa di studio al corso di "Alta formazione sul teatro di animazione in ambito educativo e sociale" attivato dalla Università degli studi di Modena e Reggio Emilia.

«Invito tutti i modenesi e non solo a partecipare - ha

detto Gianpietro Cavazza, assessore alla Cultura - per tre ottimi motivi: il primo è che i burattini fanno divertire insieme grandi e piccoli con una magia tutta loro; il secondo è che il Teatro dei Burattini, arte antica che unisce cultura popolare e alta, ha nelle nostre terre radici profonde. Il terzo motivo - ha concluso Cavazza - è che questa due

giorni che affratella gli artisti nel ricordo di un amico e collega, guarda al futuro di quest'arte e al suo valore sociale ed educativo, raccogliendo con le offerte libere i fondi per una borsa di studio per il corso universitario di alta formazione sul tema».

Oggi si incomincia alle 17 con "La valigia del burattinaio" di e con Riccardo Pazzaglia; alle 18 Laboratorio di pittura "Burattini a colori" a cura di Arci Modena; alle 19 "La favolosa historia di un burattino", spettacolo di burattini di e con Moreno Pignoni, accompagnato dalla musicista Rosita Ippolito; alle 21.30 "La Ginevra degli Almieri" Spettacolo di burattini con Romano Danielli, Compagnia FuoriPorta, Riccardo Pazzaglia, Mattia Zecchi e Moreno Pignoni.

### PER TUTTI Archeologi per un giorno alla Terramara

Ultimo appuntamento della stagione primaverile domenica al parco museo archeologico all'aperto della Terramara di Montale. E ultima occasione, per il pubblico, fino alla riapertura del 18 settembre, di sperimentare l'archeologia sul campo, andando a ricostruire come vivevano i nostri antenati 3.500 anni fa. Bambini e famiglie, infatti, grazie ai laboratori "Archeologi per un giorno" potranno vivere l'emozione dello scavo archeologico nel luogo stesso in cui è stata scoperta il villaggio dell'età del bronzo di Montale. Dal rinvenimento all'osservazione e interpretazione dei reperti, i bambini ripercorrono così i passi degli scienziati fino a diventare i protagonisti della ricostruzione della più antica Storia del nostro territorio, grazie all'aiuto costante degli archeologi del Parco. I laboratori hanno inizio a orari precisi (10, 11.30, 14.30, 16.15 e 17.45) e poiché i posti disponibili sono limitati si consiglia la prenotazione.





**APPROFONDISCI**



MODENA

**EXPORT** Il voto (non vincolante) del Parlamento francese chiede una riduzione delle sanzioni Ue

## Russia e sanzioni, si apre uno spiraglio

*Per le nostre micro e pmi mazzata dal contro-embargo di Putin*

Soffiano venti di cambiamento nel fronte europeo che ha risposto (anche con le sanzioni economiche alla condotta russa in Ucraina. Il Senato francese nei giorni scorsi ha dato l'ok a una risoluzione che chiede al governo di Parigi una riduzione delle misure contro Mosca. Che, e qui viene il punto per Modena e dintorni, a suo tempo rispose con l'embargo sui prodotti made in Italy: tanto penalizzante da far quantificare (dati Cgia Mestre), per l'Emilia Romagna, un crollo nell'export di oltre 700 milioni in due anni. Un danno pesante soprattutto per micro e pmi, per cui sono fondamentali le vendite in quello che, per dimensioni e dunque mercato, più che un Paese è un continente. Un danno trasversale, che va dall'agroalimentare in primis e arriva al tessile, per fatturati che sarà difficile ricostituire, al di là dei rumours sulle triangolazio-



**GUERRA COMMERCIALE** Tra Unione Europea e Russia dopo quella vera in Ucraina

ni con aziende di altri Paesi, come Serbia e Montenegro, assenti dalla black list putiniana, messe in atto per continuare a vendere in Russia.

Difficile da ricostituire, perchè nel frattempo, i beni che i russi non comprano più da noi se li stanno coltivando o producendo, tanto che qualche tempo fa, il ministro dell'agricoltura Tkachev, ha "minacciosamente" parlato di un Paese che punta a emanciparsi nel giro di dieci anni da tutte le importazioni, al netto «forse» di banane, datteri e agrumi. Non esattamente prodotti tipici dei territori modenesi, che vivono sempre più di export. Senza contare poi, tra i danni che si accompagna-

no all'assenza dei prodotti nostrani sugli scaffali ex sovietici, l'effetto negativo portato dai prodotti taroccati e dal cosiddetto italian sounding, che occupa quote di mercato in crescita.

Ecco perchè con accolto positivamente il voto francese, che può segnalare una tendenza distensiva nelle relazioni Bruxelles-Mosca, quando all'orizzonte c'è la scadenza del 5 agosto, data fino a cui è stato prolungato l'embargo. Un voto non vincolante quello di Parigi, va detto, ma che può aprire la strada verso il ritorno a una congrua valorizzazione dell'export italiano. E di conseguenza modenese.

(Francesco Tomei)

**A livello regionale persi 700 milioni di euro di esportazioni E intanto Mosca produce quello che non compra più da noi**

**RISTORAZIONE** Col marchio Chef Express

## Gruppo Cremonini tre nuovi locali a Malpensa



CASTELVETRO

Chef Express, la società che gestisce le attività di ristorazione del Gruppo Cremonini, prosegue lo sviluppo della ristorazione in concessione negli aeroporti, con l'apertura di tre nuovi punti vendita nell'aeroporto di Milano Malpensa, nel Terminal 1, area arrivi.

La collaborazione tra Chef Express e Bottega, si legge in una nota, «unisce l'esperienza di un gruppo leader nella ristorazione che ha creato il marchio Gourmé, specializzato nei prodotti tipici regionali della gastronomia italiana, in particolare salumi dop e igr, con la tradizione enologica di un'azienda che ha sviluppato la ricerca del miglior abbinamento tra cibo e vino con il lancio del concept Bottega Prosecco Bar».

Chef Express è già presente a Malpensa dal 2011 con vari locali di ristorazione, e ha complessivamente 68 punti vendita in altri 8 aeroporti italiani, oltre a Malpensa: Milano Linate, Roma Fiumicino, Roma Ciampino, Pisa, Bergamo Orio al Serio, Cagliari e Parma.

**RISTORAZIONE** La catena modenese

## Anche Dispensa Emilia si espande in Lombardia

MODENA

Dispensa Emilia, catena modenese di ristorazione tipica, ha aperto il suo primo ristorante in Lombardia, presso "Il Centro" di Arese, centro commerciale tra i più grandi d'Europa.

Dopo il successo ottenuto ad Expo 2015, dove Dispensa Emilia, si legge in una nota, è stato uno dei chioschi più gettonati dai visitatori, servendo oltre 700mila tigelle nei sei mesi della manifestazione, la catena di ristorazione emiliana ha deciso di puntare sulla Lombardia, inaugurando il suo ottavo ristorante proprietario, all'interno del nuovo Arese Shopping Center.

I numeri del ristorante di Arese sono stati «subito sorprendenti», dicono

dall'azienda. «Nel primo mese di apertura sono stati serviti oltre trentamila clienti, segno che la formula ristorativa proposta ha un appeal forte sul pubblico milanese, nonostante il variegato scenario competitivo. La nuova apertura di Arese segna non solo una crescita fuori dai confini regionali, ma una vera e propria evoluzione verso l'internazionalizzazione».

Per la prima volta nel nuovo ristorante è presente un corner per l'acquisto dei prodotti freschi Dispensa Emilia sul punto vendita: tigelle, tortellini, tortelloni, nonché i loro condimenti oltre ad un'ampia selezione dei migliori lambruschi, potranno essere quindi non solo assaporati al momento nel ristorante, ma acquistati per l'asporto.



### PRIMA PAGINA

Testata registrata presso il Tribunale di Modena il 21 febbraio 2012, numero 2079

Editore  
**P.E. PIACENTINI EDITORE SRL**

Presidente  
**Simone Torrini**

Amministratori  
**Giulio Piacentini Stefano Piacentini**

Direttore Responsabile  
**Giuseppe Leonelli**

Redazione  
Responsabile  
**Luca Gardinale**  
Sport - Servizi economia  
**Francesco Tomei**  
via Emilia Est, 60 - Modena  
telefono: 059-4734979  
fax: 059-5961442  
redazione@primapagina.mo.it

Stampa  
**Rotopress International Srl**  
60025 Loreto (An), via Breccia  
Tel. 071-7500739

P.E. Concessionaria pubblicitaria  
Ag. Generale  
**Gianluca Reggianini**  
via Emilia Est 1058/C - Modena  
telefono: 059-281700  
fax: 059-280666  
amministrazione@pubblicitaeditoriale.it





# Via Emilia e dintorni IN BORSA



<b>AEFFE</b>	Gruppo attivo nel settore della moda, ha sede a San Giovanni in Marignano.	PREZZO DI CHIUSURA 1,183	VARIAZIONE +2,60%
<b>AEROPORTO MARCONI</b>	Società che gestisce lo scalo bolognese. Ha sede a Bologna.	PREZZO DI CHIUSURA 8,30	VARIAZIONE -1,89%
<b>BEGHELLI</b>	Azienda che opera nel settore dell'illuminazione. Ha sede a Monteveglio.	PREZZO DI CHIUSURA 0,3994	VARIAZIONE -1,02%
<b>BEST UNION</b>	Azienda che produce e commercializza sistemi di biglietteria elettronica. Ha sede a Bologna.	PREZZO DI CHIUSURA 2,466 prezzo del 08/06	VARIAZIONE
<b>BIO ON</b>	Società di proprietà intellettuale, fornisce tecnologie per i polioidrossialcanoati. Ha sede a San Giorgio di Piano.	PREZZO DI CHIUSURA 13,27	VARIAZIONE +3,51%
<b>BOLZONI</b>	Gruppo attivo nella progettazione e produzione di attrezzature per la movimentazione industriale. Ha sede a Podenzano	PREZZO DI CHIUSURA 4,298	VARIAZIONE +0,05%
<b>BONIFICHE FERRARESI</b>	Società attiva nella coltivazione e commercializzazione di prodotti agricoli. Ha sede a Roma.	PREZZO DI CHIUSURA 18,76	VARIAZIONE +1,68%
<b>BPER BANCA</b>	È la capogruppo dell'omonimo gruppo bancario, ha sede a Modena.	PREZZO DI CHIUSURA 4,428	VARIAZIONE +1,89%
<b>CREDEM</b>	Gruppo bancario, ha sede a Reggio Emilia.	PREZZO DI CHIUSURA 6,32	VARIAZIONE +0,24%
<b>DATALOGIC</b>	Azienda che produce lettori di codici a barre e sensori per rilevazione. Ha sede a Calderara di Reno.	PREZZO DI CHIUSURA 15,30	VARIAZIONE -0,46%
<b>EMAK</b>	Azienda attiva nella produzione di attrezzature tra l'altro per giardinaggio e agricoltura. Ha sede a Bagnolo in Piano.	PREZZO DI CHIUSURA 0,722	VARIAZIONE +0,00%
<b>ENERGICA MOTOR COMP.</b>	È una società di Modena che opera nel mercato della produzione e commercializzazione di moto elettriche.	PREZZO DI CHIUSURA 2,65	VARIAZIONE -1,12%
<b>EXPERT SYSTEM</b>	È un'azienda con sede principale a Modena, opera nel campo dei software.	PREZZO DI CHIUSURA 1,912	VARIAZIONE -1,09%
<b>FERRARI</b>	È una casa automobilistica con sede a Maranello, produce vetture per strada e racing.	PREZZO DI CHIUSURA 38,24	VARIAZIONE -0,47%
<b>GAS PLUS</b>	Azienda produttrice e distributrice di gas naturale anche in Emilia Romagna. Ha sede a Milano.	PREZZO DI CHIUSURA 2,678	VARIAZIONE +0,68%
<b>G. CERAMICHE RICCHETTI</b>	È una holding industriale con sede a Modena, attiva nel settore ceramico.	PREZZO DI CHIUSURA 0,1753	VARIAZIONE +0,57%
<b>HERA</b>	Multiutility (energia, acqua e servizi ambientali), ha sede a Bologna.	PREZZO DI CHIUSURA 2,61	VARIAZIONE -0,08%
<b>IGD</b>	Società attiva nella grande distribuzione del settore immobiliare. Ha sede a Ravenna.	PREZZO DI CHIUSURA 0,806	VARIAZIONE +0,50%
<b>INTERPUMP</b>	Gruppo attivo nella produzione di pompe per i settori olio e acqua. Ha sede a Sant'Ilario d'Enza.	PREZZO DI CHIUSURA 14,83	VARIAZIONE -0,07%
<b>IMA</b>	Azienda attiva nella produzione di macchinari per packaging. Ha sede a Ozzano.	PREZZO DI CHIUSURA 53,95	VARIAZIONE -0,28%





<b>IRCE</b>	Gruppo attivo nella produzione di conduttori e cavi per energia. Ha sede a Imola.	PREZZO DI CHIUSURA 1,768	VARIAZIONE +2,49%
<b>IREN</b>	Multiutility (energia, ambiente etc), ha sede a Reggio Emilia.	PREZZO DI CHIUSURA 1,658	VARIAZIONE +0,61%
<b>IT WAY</b>	Società a capo di un gruppo attivo nell'information technology, ha sede a Ravenna.	PREZZO DI CHIUSURA 1,569	VARIAZIONE +0,58%
<b>LANDI RENZO</b>	Azienda produttrice di componenti e sistemi per gpl e metano. Ha sede a Cavriago.	PREZZO DI CHIUSURA 0,5355	VARIAZIONE -0,28%
<b>MARR</b>	Società controllata dal Gruppo Cremonini, è attiva nel settore della distribuzione di prodotti per la ristorazione. Ha sede a Rimini.	PREZZO DI CHIUSURA 17,73	VARIAZIONE -0,11%
<b>MODELLERIA BRAMBILLA</b>	Azienda attiva nella produzione di componentistica per l'industria automobilistica. Ha sede a Correggio.	PREZZO DI CHIUSURA 3,992	VARIAZIONE +0,00%
<b>MOBYT</b>	Società di mobile marketing e web advertising, ha sede a Ferrara.	PREZZO DI CHIUSURA 2,114	VARIAZIONE -0,28%
<b>MONRIF</b>	Holding attiva tra gli altri nei settori editoriale, pubblicitario e alberghiero. Ha sede a Bologna.	PREZZO DI CHIUSURA 0,1969	VARIAZIONE -0,51%
<b>NOEMALIFE</b>	Gruppo attivo nell'informatica clinica ospedaliera. Ha sede a Bologna.	PREZZO DI CHIUSURA 7,405	VARIAZIONE +2,14%
<b>PANARIAGROUP</b>	È a capo di un gruppo di aziende del settore ceramico, con sede a Fiorano.	PREZZO DI CHIUSURA 2,86	VARIAZIONE -1,31%
<b>PARMALAT</b>	Azienda attiva nella produzione di latte e derivati. Ha sede a Collecchio.	PREZZO DI CHIUSURA 2,328	VARIAZIONE +0,17%
<b>PIQUADRO</b>	È un'azienda che produce pelletteria per il lavoro e il tempo libero. Ha sede a Gaggio Montano.	PREZZO DI CHIUSURA 1,15	VARIAZIONE +1,59%
<b>PLT</b>	Holding attiva nelle energie rinnovabili, ha sede a Cesena.	PREZZO DI CHIUSURA 1,985	VARIAZIONE +3,93%
<b>POLIGRAFICI EDITORIALE</b>	Holding del gruppo Monrif che edita quotidiani. Ha sede a Bologna.	PREZZO DI CHIUSURA 0,1774	VARIAZIONE -5,18%
<b>POLIGRAFICI PRINTING</b>	Azienda che opera nel settore della stampa industriale. Ha sede a Bologna.	PREZZO DI CHIUSURA 0,26 prezzo del 08/06	VARIAZIONE
<b>PRIMI SUI MOTORI</b>	È un gruppo attivo nel settore del digital marketing, con sede a Modena.	PREZZO DI CHIUSURA 1,327	VARIAZIONE +2,71%
<b>ROSETTI MARINO</b>	Società per la progettazione e costruzione di piattaforme per il settore energy e navi di servizio, ha sede a Ravenna.	PREZZO DI CHIUSURA 35,38 prezzo del 08/06	VARIAZIONE
<b>SERVIZI ITALIA</b>	Azienda attiva nei servizi per le strutture ospedaliere. Ha sede a Soragna.	PREZZO DI CHIUSURA 3,654	VARIAZIONE +0,38%
<b>SITI-B&amp;T GROUP</b>	Azienda che produce impianti per l'industria ceramica, con sede a Formigine.	PREZZO DI CHIUSURA 8,15	VARIAZIONE -0,61%
<b>TREVI</b>	Gruppo attivo nel campo dell'ingegneria e della produzione di impianti per oil & gas, ha sede a Cesena.	PREZZO DI CHIUSURA 1,436	VARIAZIONE -3,49%
<b>UNIPOL</b>	Gruppo assicurativo con sede a Bologna.	PREZZO DI CHIUSURA 3,096	VARIAZIONE -3,07%
<b>UNIPOLSAI</b>	Compagnia assicurativa multiramo del Gruppo Unipol, ha sede a Bologna.	PREZZO DI CHIUSURA 1,693	VARIAZIONE -1,63%
<b>VALSOIA</b>	Società produttrice di alimenti vegetali, ha sede a Bologna.	PREZZO DI CHIUSURA 17,90	VARIAZIONE -0,44%
<b>YOOX NET-A-PORTER</b>	Gruppo attivo nell'e-commerce del settore moda. Ha sede anche a Bologna.	PREZZO DI CHIUSURA 24,95	VARIAZIONE -3,44%

Dati (riferiti al giorno precedente)  
tratti da [www.borsaitaliana.it](http://www.borsaitaliana.it)



**L'ANALISI** Il segretario della Cgil modenese commenta il quadro uscito dall'assemblea di Confindustria

## «Neoliberismo? Per la crescita serve inclusione»

Scacchetti insiste sui contratti nazionali. «Non è corporativismo, riguardano tutti»

MODENA

Nell'ultima assemblea di Confindustria Modena è stato proposto un quadro complesso della situazione economica locale. «Certamente problematico per la modestissima ripresa, l'assenza di politiche industriali, ma anche ricco di sollecitazioni e ottimismo sulla necessità di mettere al centro la manifattura, sviluppare le filiere, attrarre gli investimenti», dice Tania Scacchetti, segretario della Cgil modenese che legge così l'attuale congiuntura. «Gli ultimi dati Istat segnalano alcune cattive notizie nei dati economici: il rallentamento della crescita a breve e la deflazione. Il mercato del lavoro, dice ancora l'Istat, è tutto a luci ed ombre», sottolinea la sindacalista, che poi mette sul tavolo le sue riflessioni. «Alcune delle sollecitazioni avanzate dal presidente Caiumi sono per molti aspetti condivisibili, specie sulla necessità di fare sistema, sfruttare le potenzialità presenti nel nostro territorio, sollecitare una politica industriale. A molte di queste questioni, la Cgil ha contribuito e conti-

**«Sugli investimenti in formazione retorica... e poi un massiccio uso dei voucher»**

nuerà a farlo valorizzando il ruolo della legalità, della contrattazione e del buon lavoro. Tuttavia, molti dei motivi di preoccupazione non possono non accompagnarsi ad un giudizio negativo sulle politiche prevalenti negli ultimi anni, sia in Europa che in Italia, che hanno visto nella riduzione della spesa per welfare e nella compressione dei salari e dei diritti le vie guida per la nuova competitività. Ecco, queste sono strade che non funzionano, che deprimono il potere d'acquisto, che incentivano la via bassa allo sviluppo, che minano alle fondamenta il rapporto di fiducia fra i cittadini e lo Stato». Nel dettaglio, la Scacchetti cita alcune criticità. «Molto si potrebbe discutere dei cambiamenti nelle condizioni del mercato interno, della mancata scommessa di troppe imprese sulla innovazione e sul capitale umano, della retorica sugli investimenti in formazione che poi però inciampano sull'uso massiccio e indiscriminato dei voucher e con la reale condizione delle giovani generazioni, costrette ad un futuro precario o a cercare futuro altrove».

Tre temi «caldi» nell'agenda Cgil, a partire dai contratti nazionali. «Ci sono ancora molti milioni di lavoratori che aspettano il rinnovo», dice la Scacchetti. «Non è una rivendicazione corporativa, ma riguarda tutti. Nel caso dei dipendenti pubblici, i cui stipendi sono bloccati da or-



SINDACATO Tania Scacchetti è segretaria della Cgil Modena da dicembre 2012

mai sette anni, riguarda i cittadini che fruiscono dei servizi, i sindaci e gli amministratori che con quei lavoratori e con la gestione dei servizi devono fare i conti». Poi le pensioni, dove il tema «è capire se c'è la volontà di affrontare in modo strutturale interventi radicalmente correttivi della riforma Fornero sulla flessibilità in uscita e sulla garanzia di un sistema pensionistico pubblico che garantisca le giovani generazioni nel metodo contributivo».

Infine una «battaglia» che la Cgil sta portando avanti da

mesi: «Una nuova carta dei diritti universali del lavoro e dei quesiti referendari a sostegno. Non possiamo affrontare il tema della crescita e dello sviluppo pensando che il lavoro possa continuare ad essere una variabile dipendente dalle sole ragioni della competitività delle imprese. Le ricette neoliberiste degli ultimi anni, e le scelte anche

**«Tagli a welfare e salari non possono guidare la competitività»**

politiche che ne sono conseguite, a partire dalla riforma del mercato del lavoro, dimostrano tutti i loro limiti, con un modello di società i cui i tanti limiti e le tante mancanze hanno acuito disuguaglianze e differenze sociali. Riteniamo perciò che questo modello sia da cambiare, così come va cambiato il vocabolario delle nostre azioni e delle relazioni industriali: diritti, contrattazione, partecipazione e inclusione sono gli unici assi su cui fondare un circolo virtuoso che possa innescare una prospettiva di crescita».

**CREDITO E DRAMMI** Più risparmiatori «traditi» avranno il risarcimento automatico

## Banche salvate, l'emendamento Guerra allarga la platea per i rimborsi

ROMA

Procede in Senato la votazione del nuovo decreto legge sulle banche. Un emendamento della senatrice modenese del Pd Maria Cecilia Guerra amplia la platea dei risparmiatori che avevano investito in obbligazioni subordinate di Banca Etruria, Banca Marche CariChieti, Cari Ferrara, che potranno ora accedere al rimborso automatico. Lo annuncia una nota del Partito Democratico. «In base al provvedimento che stiamo votando in Senato - dice la Guerra -, la maggior parte dei risparmiatori che avevano investito nei quattro istituti di credito oggetto del decreto "salva banche" avranno diritto a rimborsi automatici, senza dovere cioè accedere alle procedure di arbitrato previste in quel decreto. Il testo del Governo già prevedeva un in-

dennizzo automatico e forfetario (pari all'80%), per coloro che hanno un reddito lordo inferiore a 35 mila euro oppure un patrimonio non superiore ai 100 mila euro, requisiti questi indipendenti tra loro. Nel corso del dibattito al Senato sono stati introdotti due emendamenti che, pur senza rivoluzionare l'impostazione del Governo, consentiranno a un numero maggiore di soggetti di rientrare tra i beneficiari del rimborso automatico. L'emendamento, che mi vede come prima firmataria, stabilisce che il reddito preso a riferimento per calcolare il limite dei 35 mila euro non sia il reddito lordo, bensì il reddito complessivo, ossia la somma di tutti i redditi che sono dichiarati ai fini dell'Irpef, prima delle imposte».

«Il reddito lordo - puntualizza la senatrice - è invece un concetto non definito in mo-

do univoco ma che potrebbe essere anche molto più ampio, ricomprendendo, a fianco dei redditi rilevanti per il calcolo della base imponibile dell'Irpef, anche redditi che non vi rientrano, perché sottoposti a regimi separati o sostitutivi, come per esempio i redditi finanziari, il Tfr o gli arretrati di stipendio. Il reddito complessivo è quindi più favorevole al contribuente. Con questa precisazione il criterio reddituale permetterà alla gran parte dei risparmiatori di accedere, se ne faranno richiesta, al rimborso forfetario. Si pensi che stando alle ultime dichiarazioni dei redditi (relative all'anno di imposta 2014, l'anno che, in base al secondo degli emendamenti approvati, verrà preso a riferimento per i requisiti del decreto) i contribuenti con un reddito complessivo sotto i 35 mila euro sono l'88,7% del totale».

**L'ANNIVERSARIO** | 115 anni del sindacato

## Camera del lavoro, 130mila iscritti ma la metà è in pensione

MODENA

«Dopo 115 anni ancora giovane!!» Questo lo slogan scelto per la campagna che ricorda il 115° anniversario della Camera del Lavoro di Modena, nata nel maggio del 1901.

Tutti i modenesi che si recheranno in queste settimane nelle sedi sindacali della Cgil di città e provincia, sapranno di questo anniversario grazie ai manifesti e alle locandine affissi in tutte le sedi.

«Si è scelto di riportare nel manifesto lo statuto approvato il 9 giugno 1901, atto costitutivo di una realtà camerale che tentava di unificare le varie associazioni del mondo del lavoro agricolo e operaio», spiegano dal sindacato.

La Camera del Lavoro di Modena nasce dall'adesione di 59 associazioni tra leghe di resistenza, mutue e cooperative, con finalità di intermediazione tra domanda e offerta di lavoro e sostegno ai disoccupati. «Un organismo prettamente economico, senza caratterizzazione politica evidente - ricordano dalla Cgil -, necessaria anche ad ottenere i sussidi dell'amministrazione comunale, anche se di fatto a orientamento socialista».

Il percorso per giungere ad un'unica organizzazione camerale provinciale sarà molto accidentato. Le prime tensioni sono con la Federazione delle leghe bracciantili di Mirandola poi, dopo un breve periodo unitario, nel 1906 esistono ben tre Camere del Lavoro a Modena, Carpi e Mirandola, e a metà del 1909 sono attive nella provincia di Modena ben cinque Camere del Lavoro in concorrenza tra loro, a cui si aggiunge nel novembre dello stesso anno anche l'Ufficio del lavoro cattolico.

**Fratture e guerra fredda**

Le divisioni influenzano negativamente le lotte del mondo del lavoro negli anni precedenti il conflitto mondiale, tanto che rimane sempre presente il problema dell'unità sindacale: il tentativo di giungere ad un'unica Camera del lavoro provinciale nel



1913 fallisce, e nascono due Camere del lavoro, quella Unitaria di orientamento socialista e quella sindacalista di orientamento rivoluzionario e anarchico.

Le due Camere del lavoro vivranno un momento di collaborazione e unità soprattutto dopo la fine della Prima guerra mondiale, ma saranno scomparse dalla dittatura fascista. Dopo il periodo clandestino, segnato comunque da numerose lotte di lavoratori, durante la Resistenza si pone la necessità di dare vita - sulla base delle indicazioni del Patto di Roma del giugno 1944 - a un sindacato unitario che, a Modena, vede il coinvolgimento anche di azionisti e anarchici, per evitare la nascita di due organizzazioni sindacali.

La Camera confederale del lavoro di Modena viene costituita il 16 aprile 1945, una settimana prima della Liberazione, ed assume un ruolo decisivo nella ricostruzione della provincia e nella tutela dei diritti dei lavoratori. Purtroppo le tensioni politiche e il clima della 'guerra fredda' portano a nuove divisioni in ambito sindacale, con la nascita della Cisl e della Uil, e bisognerà aspettare gli anni Sessanta per vedere una ripresa dell'unità sindacale.

Oggi 115 anni dopo, la Camera del Lavoro territoriale di Modena ha circa 130mila iscritti, metà dei quali pensionati, e opera nel territorio provinciale in circa cinquanta sedi, oltre alla sede provinciale di piazza Cittadella.



**CARPI****La Festa del Racconto entra nel vivo: 4 eventi dedicati a moda, reading e illusionismo****CARPI**

Dopo le anteprime dell'8 e 9 giugno all'insegna della musica e della narrazione, la terza giornata della Festa del Racconto prenderà una direzione inedita, incrociando il cammino della moda: oggi, a Carpi, all'interno delle suggestive sale di Palazzo dei Pio, dalle ore 19 sarà visitabile l'Atlante degli armadi®, installazione artistica concepita appositamente per la Festa. Poiché tutti hanno un vestito che porta con sé il ricordo di un momento speciale della

vita, in questa circostanza gli abiti, insieme alla memoria di chi li ha indossati, saranno i protagonisti di tante esperienze diverse, raccontate dalla voce di un attore.

In concomitanza con la mostra White, l'esordio dell'Atlante degli armadi® sarà dedicato agli abiti bianchi, prestati per l'occasione da uomini e donne con la voglia di raccontare una piccola storia estratta da quei grandi archivi esistenziali che sono gli armadi. La mostra, inoltre, sarà animata dalla performance di Barbara Corradini, con recitazioni e letture accompagnate dal-

la musica di Michele Cosentini e Anna Palumbo, rispettivamente alla fisarmonica e alle percussioni; interverranno anche gli studenti dell'Istituto Professionale statale 'Vallauri' di Carpi, per fornire il proprio contributo a questo innovativo progetto.

La serata proseguirà, poi, con un'ospite d'eccezione, Anna Bonaiuto, attrice affermata a livello internazionale, che alle ore 21.30, al Pronao del teatro comunale, interpreterà l'opera di Elena Ferrante, la misteriosa autrice contemporanea più amata e conosciuta anche all'estero.

**CAMPOGALLIANO** Il consigliere Valentina Mazzacurati interviene in merito alla gestione delle aree per lo sport

**«Impianti sportivi, manutenzione carente»**

*«Chiediamo che gli obblighi del gestore vengano rispettati»*

**CAMPOGALLIANO**

Il consigliere della lista civica Cambio Campo, centro-destra, Valentina Mazzacurati, ha presentato un'interrogazione relativa alla cattiva manutenzione degli impianti sportivi di Campogalliano, dati in gestione attraverso una concessione che «evidentemente non viene completamente rispettata».

«Ho presentato - spiega la Mazzacurati - in qualità di consigliere, una interrogazione riguardo la cattiva manutenzione degli impianti sportivi di Campogalliano. Si tratta di una situazione evidentemente grave, che si protrae da anni e che riguarda anche aspetti di sicurezza. Il Comune ne è responsabile quanto il gestore attuale, in quanto con lo stesso è stata stipulata una convenzione per la gestione, che ovviamente prevede anche la cura degli stessi e il mantenimento in buono



**TRASCURATE** Alcune immagini dell'impianto sportivo

stato delle strutture. Come emerge, invece, chiaramente dalla documentazione fotografica allegata è palese che alcuni elementi essenziali della convenzio-

ne non vengono rispettati, come per esempio la manutenzione attenta delle strutture che deve garantire l'efficienza degli impianti, anche attraverso la

cura dei dettagli. Invece, come si vede, l'intonaco non è ripreso là dove è consumato, porte e finestre non sono adeguatamente mantenute così come il



manto sintetico e le recinzioni dei campi. Per questo chiediamo se la giunta e l'assessore competente sono a conoscenza della situazione di mancata manutenzione, ogni quanto tempo vengono effettuati i controlli sulla reale situazione degli impianti e se alla luce di quanto emerge dalle immagini allegata non si ri-

tenga necessario dare un vincolo di impiego dei fondi che vengono stanziati dal Comune per la manutenzione ordinaria affinché venga garantita la corretta e continuativa cura degli stessi. Chiediamo inoltre al sindaco e all'assessore se è possibile convocare il gestore per verificare quali siano i programmi di manutenzioni degli impianti e in che modo intenda rispettarli. Chiediamo, in sostanza che l'amministrazione controlli realmente e in modo puntuale l'operato degli impianti che vengono dati in gestione, anche per quanto riguarda l'aspetto economico, cioè l'utilizzo dei fondi elargiti secondo le priorità previste dalle convenzioni in essere».

**CARPI** Una struttura che valorizza quanto già esiste a supporto delle emergenze sul territorio

**Taglio del nastro per la sala operativa della Protezione civile****CARPI**

È pronta la Sala operativa della sede comunale della Protezione civile di Carpi, in via Dei Trasporti: una struttura che valorizza ulteriormente quanto già esiste e funziona a supporto delle possibili emergenze sul territorio. Sabato 11 giugno alle ore 11 la Sala verrà inaugurata alla presenza del sindaco Alberto Bellelli e del presidente dell'Hellas Verona Fc, Maurizio Setti.

La sede ha una superficie totale coperta di 350 mq e comprende un magazzino vestiario e attrezzature, una sala riunioni, una segreteria, una sala radio, oltre alla

nuova Sala operativa: questa sarà la regia di comando delle attività di Protezione civile con possibilità di fare da Centro Operativo Comunale durante le emergenze. Inoltre è dotata di un'area scoperta asfaltata e recintata di 3.200 mq. utilizzata dai volontari per attività addestrative, infine, in collaborazione con la polizia Locale dell'Unione delle Terre d'Argine, viene utilizzata per i corsi di guida sicura in bicicletta a cui partecipano i bambini delle scuole primarie cittadine.

L'Hellas Verona Fc ha devoluto al nostro Comune a fine 2014 il ricavato di un'asta on-line di be-

nificenza. Maurizio Setti, imprenditore carpigiano presidente della squadra di calcio scaligera, aveva espresso il desiderio di donare il ricavato di quest'asta, 10.379 euro, a coloro che operativamente durante il terremoto erano stati impegnati sul campo.

«Un appuntamento importante quello di sabato mattina - spiega il sindaco Alberto Bellelli - perché è importante che la Protezione civile locale sia attrezzata all'eventualità di emergenze anche disponendo di una sede e di attrezzature adeguate. Ringraziamo in questa occasione l'Hellas Verona Fc per la sua donazione».

**CARPI** I volontari hanno dato avvio ad una fase di sopralluoghi per verificare le criticità

**Liberi dall'Amianto: per tutto il mese di giugno una ricognizione a cura del Cora****CAMPOGALLIANO**

Nell'ambito del progetto "Liberi dall'amianto", il Comune di Campogalliano ha avviato un percorso di ricognizione e censimento delle coperture in amianto sul territorio. Già a partire dall'inizio del mese i volontari del Cora, comitato osservazione rischio amianto, che hanno preso parte al progetto, hanno dato avvio ad una fase di sopralluoghi per verificare le reali criticità. I sopralluoghi proseguiranno per tutto il mese di giugno.

L'impegno dei volontari del Cora è di redigere una dettagliata mappatura delle coperture su tutto il territorio comunale, tramite strumenti informatici avanzati, rilevando e segnalando le criticità



presunte. Al termine del censimento, i volontari, con il coordinamento e il supporto dell'amministrazione, presenteranno schede specifiche per ogni copertura visionata. Il Comune svilupperà quindi un percorso informativo rivolto ai cittadini e agli opera-

tori economici interessati ad approfondire i temi relativi alla sicurezza sanitaria e alla tutela ambientale, a conoscere le corrette modalità per la rimozione dei manufatti contenenti amianto, e a conoscere le possibilità di contributi-incentivi allo smaltimento.



## CONCORDIA

## Griglie pronte per il "Pork Factor Weekend", ecco la gara di grigliatori a scopo benefico

CONCORDIA - Da oggi e fino a domenica al campo sportivo di Concordia torna il Pork Factor Weekend, l'evento, organizzato dall'associazione I Fiol d'la Schifosa, che offre tre serate di cucina e musica e che al sabato sera mette in competizione i più grandi gruppi di grigliatori della zona. «Master Pork - spiegano gli organizzatori - è la gara tra 17 squadre che si sfideranno alla griglia e con una scenografia a tema per la loro postazione. Lo scorso anno tutto era incentrato sui film famosi e il grande cinema, mentre quest'anno il tema scelto è Pork Factor Nella Storia». Ogni squadra dovrà calarsi in un periodo storico ben preciso e gareggiare fino all'ultima braciola per potersi

aggiudicare il premio in palio, ovvero "La Griglia d'oro". Il pubblico con 10 euro, avrà libero accesso alla zona gara e potrà gustare la carne cotta dalle squadre senza nessun limite di quantità. Sarà il pubblico poi a decidere tramite votazione la carne migliore e la scenografia più bella. L'area di gara è stata notevolmente allargata per favorire l'accesso del pubblico che potrà liberamente spostarsi da una postazione all'altra. Il ricavato sarà devoluto come sempre in beneficenza. Quest'anno i ragazzi I fiol d'la schifosa hanno scelto il reparto Pediatria Oncologica del Policlinico di Modena, Aseop, Centro assistenza Vita Mirandola-Carpi, asilo Mu-

ratori di Concordia, asilo Varini di San Possidonio, associazione Piccolo Passo di San Possidonio e scuole elementari di Concordia. Con l'aiuto del Pork Factor Weekend si riuscirà ad acquistare e a sostenere parte delle attività delle realtà scelte per il 2016, sempre con un unico comune denominatore: il mondo dei bambini. Il programma 2016 è ricco e pieno di novità. Stasera si apre con la musica dal vivo dei Birikkina e la presentazione delle squadre partecipanti con la conduzione dei Dj di Radio Pico. Sabato dalle 19 apertura della gara "Master Pork" e musica dal vivo con Luca and The Weddingband.

**MEDOLLA** Un convegno per presentare i dati realizzati su 1.700 interviste ai cittadini

# Sisma, la popolazione ha reagito bene al trauma

## Tutti i dati negativi sono in diminuzione, si mangia solo di più

## MEDOLLA

Un'indagine per valutare quali sono le condizioni di salute della popolazione del cratere a 4 anni dal terremoto. E' questo l'obiettivo di Impatto sulla Salute del Territorio in provincia di Modena, una ricerca dell'Ausl di Modena realizzata tra novembre 2014 e settembre 2015, anche grazie al contributo delle Fondazioni Cassa di Risparmio di Carpi e di Mirandola, per valutare stato di salute, stili di vita e ricorso ai servizi di prevenzione.

Per l'occasione, domani a Medolla sarà presente anche il presidente della Regione Emilia Romagna, Stefano Bonaccini. La conferenza, organizzata dal Circolo Medico 'Merighi', è aperta alla cittadinanza. Nel corso dell'evento i professionisti del servizio sanitario offriranno una sintesi



dei risultati ottenuti con l'elaborazione di 1.700 interviste a persone tra 18 e 69 anni residenti nei 18

Comuni modenensi colpiti dal terremoto.

Emerge il quadro di una popolazione resilien-

te, ovvero in grado di far fronte in maniera positiva a eventi traumatici, che non riferisce eviden-

ti cambiamenti nello stato di salute percepito. Una persona su due, però, ricorda ancora l'evento traumatico anche quando non vuole. Una testimonianza di quanto il sisma sia stato un evento pervasivo nella vita delle persone e di quanto abbia rappresentato uno spartiacque tra la vita prima e dopo il sisma.

I sintomi depressivi non sono aumentati, così come gli stati d'ansia che restano più diffusi tra chi ha subito danni durante il terremoto. Anche gli stili di vita non hanno globalmente risentito di un impatto fortemente negativo: la prevalenza dei fumatori infatti si è ridotta, dal 31 al 27%, ma è diminuita anche la percentuale di coloro che praticano attività fisica, dal 35 al 29% ed

è leggermente aumentata la percentuale di persone con problemi di obesità, dal 10 al 15%. E' rimasta stabile invece la copertura della vaccinazione antinfluenzale nelle persone con patologie croniche e il ricorso agli esami preventivi per la diagnosi precoce dei tumori.

Dall'indagine emerge inoltre che l'1,9% delle persone intervistate è rimasto ferito a seguito del sisma, mentre il 2,8% ha subito un decesso in famiglia o tra le persone che conosceva. Quattro persone su dieci riferiscono di aver subito danni economici. Su 100 persone circa il 6,5% ha avuto l'abitazione parzialmente o completamente inagibile. Oltre il 70% ha abitato fuori casa almeno per un periodo.

## POST-SISMA

## «Ricostruzione, specificare nel dettaglio l'uso di tutti i fondi»

Per evitare, dopo quanto accaduto a Finale con la costruzione della scuola media Frassoni, di gettare «una luce inquietante su tutta la ricostruzione» seguita al terremoto del maggio 2012, è «assolutamente necessario acquisire contezza di quale sia stato l'andamento della spesa con particolare riferimento ai contributi di privati e associazioni, all'utilizzo dei fondi assicurativi e del fondo Euf di solidarietà dell'Unione europea».

A sostenerlo è Tommaso Foti, capogruppo

Fdi-An in Regione, in un'interrogazione alla giunta in cui chiede «l'elenco dei fondi utilizzati da parte di ciascun soggetto attuatore, Province e Comuni del cratere, Aziende sanitarie e ospedaliere, provenienti da donazioni di enti e privati», «per i rimborsi assicurativi, l'elenco degli stessi, eventualmente, percepiti dal singolo soggetto attuatore», «con riferimento ai fondi Euf gli importi erogati tramite il Commissario straordinario al singolo soggetto attuatore» e infine «per ogni singolo soggetto attuatore degli inter-

venti realizzati attraverso più fonti di finanziamento, le specificazione degli stessi».

Fra le premesse dell'atto ispettivo, spiega il consigliere firmatario, «quanto accaduto a Finale con la costruzione della scuola media Frassoni» non solo «apparirebbe del tutto sconcertante, qualora i fatti dovessero essere accertati in sede giudiziaria», ma «getterebbe una luce inquietante su tutta la ricostruzione, anche perché le imprese coinvolte sono da anni radicate sul territorio locale».



# ACOF

## Le onoranze funebri a Mirandola dal 1975

I valori della tradizione si rinnovano e i prezzi non cambiano.

**0535 222 77 - 339 87 67 111**

via Statale Nord 41 lungo il viale del cimitero urbano



**ACOF**  
MIRANDOLA  
ONORANZE FUNEBRI

**TERRACIELO**  
FUNERAL HOME  
Mirandola

Il posto più bello dove dirsi addio





**PERICOLO** Rotonda contromano: un altro incidente a Maranello

**MARANELLO**

Il punto, e lo rimarca-  
 no, non è l'errore spo-  
 radico di qualche auto-  
 mobilista: è la ripetivi-  
 tà dovuta evidentemente  
 «a poca chiarezza nella  
 segnaletica». Sono ar-  
 rabbiati, i 5 Stelle di Ma-  
 ranello, all'indomani  
 dell'ennesimo incidente  
 alla rotatoria di via  
 Grizzaga in paese. Intor-  
 no alle 12,15 di ieri, in-  
 fatti, due automobili si  
 sono scontrate perchè una  
 di loro aveva imboc-

**MARANELLO** L'allarme del Movimento 5 Stelle dopo l'ennesimo incidente in via Grizzaga

## Rotonda contromano, «ora basta»

«Segnaletica non sufficiente a garantire la sicurezza»

cato la rotonda contro-  
 mano. Entrambe le auto-  
 mobili viaggiavano a ve-  
 locità ridotta, visto che  
 erano in curva, e dun-  
 que non ci sono stati fe-  
 riti. Ma l'allarme è evi-  
 dente, secondo i 5 Stelle.  
 «Da tempo sosteniamo

che la rotonda è perico-  
 losa e nonostante tutti  
 gli interventi fatti anco-  
 ra non ne è stata garan-  
 tita la sicurezza. È ne-  
 cessario intervenire  
 perché i casi come que-  
 sto continuano a ripeter-  
 si ed i rischi sono dav-

vero elevati per tutti»,  
 spiegano i grillini, pre-  
 senti al momento  
 dell'incidente di ieri  
 mattina: uno di loro ha  
 anche documentato l'ac-  
 caduto con una immagi-  
 ne che ben rende il pe-  
 ricolo (**foto a lato**).

**SASSUOLO**

**SASSUOLO** La Compagnia del Montale ha ospitato il Cocktail contest per celebrare l'oro nero

Una sfida tra shaker,  
 bicchieri e squeezer.  
 È quanto accaduto merco-  
 ledì sera durante il Coc-  
 ktail Contest organizzato  
 da Enrico Zini, Francesco  
 Bertoli e Chiara Bertoli  
 della Compagnia del Montale.  
 La competizione ami-  
 chevole, svolta nella sede  
 dell'acetaia in via Tobagi,  
 ha coinvolto i barman dei  
 cinque locali più di tenden-  
 za di Sassuolo: **Sara Vivi**,  
 del "Rigattiere Gastronomico";  
**Francesco Calvello**  
 di "Zona Mercè"; **Matteo Paradiso**  
 del "Salotto Regina"; Giulio Bertoni  
 del "Broletto"; **Francesco Landini**  
 di "La Bolla Caf-  
 fetteria".

Tutti hanno colto nel se-  
 gno la sfida, creando il pro-  
 prio cocktail inedito con  
 l'ingrediente speciale di  
 cui dovevano risalirne le  
 proprietà organolettiche  
 ovvero l'aceto balsamico di  
 Modena Igp "Vigna Oro"  
 della Compagnia del Montale,  
 vincitore del premio  
 'Superior taste award

## Gara tra barman a colpi di aceto

Vince Francesco Calvello del locale 'Zona mercè'

2016'. Il Cocktail Contest è  
 stato lanciato, infatti,  
 dall'acetaia di Sassuolo  
 per festeggiare il prestigio-  
 so riconoscimento di Bru-  
 xelles. Il 'Vigna Oro' ha  
 sbaragliato per la quarta  
 volta (2012, 2013, 2014, 2016)  
 centinaia di prodotti ali-

mentari provenienti da o-  
 gni parte del globo candi-  
 dati a questo premio bel-  
 ga.

«Abbiamo portato a casa  
 un riconoscimento alla  
 qualità sia del 'Vigna Oro'  
 sia verso le materie prime

con cui lo produciamo. Il  
 risultato lo dobbiamo alla  
 nostra terra e il Cocktail  
 Contest era secondo noi un  
 modo originale per dare  
 nuova forma a questo in-  
 grediente della

tradizione»

commenta  
 Enrico Zini. «Il Vi-  
 gna Oro è un'excel-  
 lenza modenese di  
 filiera cor-  
 ta, lo otte-  
 niamo da  
 mosto cotto, de-  
 rivato da uve certi-  
 ficate di Modena, unito ad  
 aceto di vino, come indica-  
 to dalla tradizione. Lo la-

sciamo invecchiare in bot-  
 ti di rovere e ciliegio» spie-  
 ga Bertoli, socio dell'acetaia.

Decretare il vincitore del  
 Cocktail Contest non è sta-  
 to semplice per la giuria  
 composta da Giulia Pignoni,  
 assessore alle Politiche  
 culturali del Comune di  
 Sassuolo, Giuseppe Rivie-  
 ra dell'Aibes (associazione  
 italiana barman e sosteni-  
 tori), Giulia Raponi dell'a-  
 genzia di marketing  
 R&S&C, Enrico Zini della  
 Compagnia del Montale.

Il vincitore del Cocktail  
 Contest è Francesco Cal-  
 vello del locale Zona Mercè.  
 Lo ha realizzato con rum  
 bianco, lime, zucchero  
 bianco, more, aceto Vigna  
 Oro, in chiusura acqua  
 frizzante. «È un cocktail  
 fresco, per l'estate, e po-  
 tranno richiederlo in Zo-  
 na Mercè. Questo aceto si  
 presta bene a essere inse-  
 rito in una bevanda. L'ho  
 realizzata con ingredienti  
 facili da reperire in nego-  
 zio, quindi ripetibile anche  
 a casa» commenta Calvello  
 a margine del Contest.

**TUTTE LE FOTO**



**INSIEME** Tutti i barman in gara. Nel tondo, i cocktail

**SASSUOLO** Domani spazio a baci e concerti

## La notte è...celeste

Suonano i Nessuna pretesa e i Last

**SASSUOLO**

Si potrà sfiorare il fatidico muro della mezzanotte, in piazza  
 Garibaldi, domani in occasione della Notte celeste 2016  
 che, dalle 19,30 fino a tarda notte animerà Salvarola ed il cen-  
 tro storico cittadino. Come sempre, la Notte celeste articolerà  
 i suoi appuntamenti da Salvarola Terme a piazza Garibaldi,  
 coinvolgendo tutto il centro storico; con le piscine termali a-  
 perte dalle 19,30 sino alle 22,30 per la "Notte celeste della fa-  
 miglia", e piazza piccola che si trasformerà in un vero e pro-  
 prio teatro a cielo aperto pronto ad accogliere concerti, mo-  
 menti ufficiali e molto altro, le occasioni commerciali sino a  
 tarda sera ed il lancio dei palloncini luminosi a conclusione  
 della serata. Il programma del centro storico prevede la "Kiss  
 Experience, la notte dei baci" con foto, video e gadget a tema  
 nel corner dei baci dalle ore 21 alle ore 24 in piazza Garibaldi, il  
 concerto dei "Nessuna Pretesa" e l'acustico dei Last, dalle  
 21,30, la premiazione del Dirigente del Sassuolo Calcio Remo  
 Morini, le immancabili vetrine celesti con la premiazione del-  
 la più bella, le bancarelle e lo spazio bimbi. Senza dimenticare  
 che, per l'occasione, Palazzo Ducale e la Peschiera godranno di  
 un'apertura straordinaria dalle 21 alle 23 per offrire la bellez-  
 za dell'arte e della storia cittadina in un'atmosfera magica.

**FORMIGINE** Da oggi a lunedì eventi e preghiere

## Tiro alla fune e balle di fieno alla festa di Sant'Antonio

**FORMIGINE**

Una festa per grandi e  
 piccini, che rispove-  
 ra la bellezza del tiro alla  
 fune e non dimentica l'a-  
 spetto religioso. Si terrà  
 da oggi a lunedì 13 giugno  
 la sagra di Sant'Antonio  
 in via Stradella, organiz-  
 zata dalla parrocchia di  
 Formigine.

Il programma religioso  
 prevede stasera alle 20  
 con la messa per i defunti.  
 Sono previsti anche mo-  
 menti di intrattenimento  
 e spettacoli musicali: do-  
 mani Ivan il fachimiro e  
 Manjola Folk's Band; do-  
 menica gara di balloni di  
 fieno (iscrizioni a partire  
 dalle 21) e musica con i

gruppi Ginsberg, Agrumi  
 di Sicilia e Jimmy & The  
 Poor Boys; lunedì musica  
 con l'orchestra "Rossella  
 e Marco" e gara di tiro alla  
 fune per grandi e pic-  
 cini.



**ORATORIO** Sant'Antonio

**IN BREVE**

### Fiorano, torna 'Ci troviamo al Bla'

Questa sera alle 21 ri-  
 prende la rassegna 'Ci  
 troviamo al Bla', orga-  
 nizzata dal Comune di  
 Fiorano, giunta ormai  
 alla sua quinta edizio-  
 ne. Tutte le serate sono  
 ad ingresso libero e  
 gratuito. Ancora una  
 volta saranno protago-  
 nisti i libri e gli autori,  
 ma anche le chiacchiere  
 in buona compagnia.  
 Si riparte con Gilda  
 Pozzati, autrice di 'La  
 scomparsa delle madri'  
 (Editpress 2015), testo  
 dal ritmo incalzante e  
 dalla scrittura cristallina,  
 che delinea storie di in-  
 segnanti e donne in  
 contesti difficili, ma do-  
 ve rimane la speranza.  
 Il romanzo viene pre-  
 sentato da Marzia Pa-  
 squariello e Rudy Re-  
 mitti.

### Penne nere e cimeli per gli Alpini: tre giorni di festa

**MARANELLO** - Gli Alpini  
 invadono Maranello. Da  
 oggi a domenica è in pro-  
 gramma la 74esima adu-  
 nata sezionale dell'asso-  
 ciazione nazionale Alpini,  
 organizzata dalla sezione  
 di Modena e dal gruppo  
 Alpini Maranello. Tre gior-  
 ni in compagnia delle  
 penne nere. Si parte oggi  
 alle 19 presso la sede del  
 gruppo Alpini a Gorzano  
 con l'apertura della festa  
 con lo stand gastronomico  
 e alle 22 il concerto dei  
 Mammy boy and his  
 sound machine. Domani  
 diversi appuntamenti in  
 programma, tra cui alle ore  
 10 l'inaugurazione della  
 mostra "Grande guerra -  
 cimeli Alpini" all'audito-  
 rium Enzo Ferrari.



## BOMPORTO

## Stravaganti è il re del ju jitsu

BOMPORTO

Una vittoria che subito è diventata una festa per un paese intero e l'orgoglio di una frazione. **Andrea Stravaganti**, di Solara di Bomporto, ha vinto la medaglia di bronzo agli europei di ju jitsu. La trasferta di Stravaganti in Belgio (sede della competizione) gli è dunque valsa un podio speciale, in coppia con **Andrea Castrignanò** di Campo-

**Vittoria con Castrignanò in Belgio**

santo (in una specialità specifica di questa arte marziale che si chiama Duo system show). E ieri sera il Consiglio comunale di Bomporto ha accolto Stravaganti nella sala del Tornacanal per attribuirgli un riconoscimento pubblico. Del resto, non capita tutti i giorni di avere in paese - anzi, in frazione - una medaglia di bronzo europea in una disciplina sportiva.

NONANTOLA

Arriva l'estate, e con lei il controllo sulla 'movida'. Soo state firmate le ordinanze contro la vendita e il consumo di bevande alcoliche in tutta l'area del centro storico di Nonantola. Saranno in vigore da oggi e fino al 30 settembre.

Dove

Vediamo nel dettaglio che cosa prevedono. Da oggi, dunque, sarà attivo il divieto di consumo e di vendita bevande alcoliche. Le ordinanze comunali sono state firmate dal sindaco Federica Nannetti con l'obiettivo di tutelare la quiete pubblica, il decoro della città, la salute dei cittadini e la tutela dei monumenti e degli spazi del centro storico. L'area interessata è

quella compresa dal centro storico, parco della Pace e area della stazione delle corriere (compresa tra via XXV Aprile, via Battisti, via Vittorio Veneto/parco della Resistenza).

La vendita

Per quanto riguarda la vendita da asporto di be-

**Orari restrittivi: dalle 21 alle 6 non si comprano bevande alcoliche, indipendentemente dalla gradazione**



**Scattano anche i controlli contro gli abbandoni: niente carte, bottiglie o recipienti vuoti fuori dagli appositi contenitori**



MOVIDA Due immagini dell'estate a Nonantola (repertorio)

**NONANTOLA** Arriva l'estate: è tempo dell'ordinanza anti degrado. Si parte oggi

## Stop alla vendita di alcol in centro

### L'area comprende anche la stazione delle corriere

vande alcoliche di qualsiasi gradazione e in qualsiasi contenitore (di vetro e non), sarà vietata dalle 21 alle 6 del giorno successivo da parte degli esercizi commerciali su aree private e pubbliche, laboratori artigianali e

da parte degli esercizi di somministrazione di alimenti e bevande.

Abbandono

Inoltre è fatto divieto gettare, abbandonare carte, bottiglie, recipienti vuoti di bevande o qual-

siasi genere al di fuori degli appositi contenitori.

Sanzioni

Chi non rispetta l'ordinanza riceverà una sanzione amministrativa che varia da 25 a 500 euro.

**CASTELFRANCO** Da oggi fino a domenica il sindacato Fiom/Cgil è a Bosco Albergati

## Dibattiti, musica e grandi ospiti alla festa dei metalmeccanici

CASTELFRANCO

Si apre oggi a Bosco Albergati di Castelfranco la tre giorni di festa della Fiom/Cgil di Modena. Ospite d'onore per la prima giornata sarà il segretario nazionale Cgil **Susanna Camusso** che intervverrà al dibattito su welfare, disuguaglianze e previdenza. La tre giorni di festa modenese celebra i 115 anni del sindacato

metalmeccanici Fiom/Cgil; "Per un paese diverso" è il titolo che i metalmeccanici modenesi hanno voluto dare alla loro festa. Oggi si inaugura



alle 18 con aperitivo e saluto di Bruno Papi, segretario Fiom/Cgil Emilia Romagna. Alle ore 20 dibattito "Sistema previdenziale, disuguaglianze sociali e welfare" con Susanna Camusso. Alle ore 21.30 concerto di Officina mobile street band e Alberto Bertoli. Dalle ore 24 dj set. Domani l'apertura della festa è per le 17.30. Alle 18 dibattito "Rappresentanza, prospettive produttive ex gruppo Fiat e Maserati" con Michele De Palma, coordinatore Gruppo Fca/Cnhi Fiom/Cgil nazionale, Cesare Pizzolla, segretario Fiom/Cgil Modena, Davide Baruffi, parlamentare Pd e Giovanni Paglia parlamentare Sel. Alle ore 21.30 dj set, a seguire il reggae contaminato degli Africa Unite.



MUSICA E SINDACATI Sopra, gli Africa Unite. Nel riquadro, Susanna Camusso

**BASTIGLIA** Nuovo esposto di Spila (civica La Bastia)

## «Incongruenze nell'Ingv, Doglioni si deve dimettere»

BASTIGLIA

Un altro esposto di 8 pagine depositato in cinque Procure della Repubblica coinvolge la nuova presidenza Ingv. Continua la battaglia di **Antonio Spica** - consigliere comunale a Bastiglia per la civica la Bastia e referente Fdi An per la bassa modenese - nell'area crateri intrapresa già da tempo. «Dopo uno scambio di mail scambiate col professor Carlo Doglioni - scrive Spica - appena eletto presidente Ingv, che mi hanno letteralmente frastornato per superficialità, incongruenza e distrazione, non ho potuto fare a meno di verificare il suo lungo curriculum professionale e di conseguenza verificare alcuni specifici aspetti che a mio parere suonano 'incongruenti'. Il lavoro di un presidente ingv è rappresentarlo in modo super-



ATTIVO Antonio Spica

partes lontano da influenze politiche e comunicare. Comunicare vuol dire anche non tacere e troppe volte mi pare che il professor Doglioni abbia taciuto o parlato usando due bilance. Per questo e altri motivi ben descritti nel documento, ho voluto presentare un ulteriore esposto alle Procure di Modena, Ferrara, Reggio Emilia e Roma oltre per conoscenza la Procura di Potenza dove già era pervenuto il precedente esposto»

NONANTOLA

## «Dal Pd solo attacchi personali: politica vecchia»

NONANTOLA

È dura e ironica, Elena Ronchetti di Ammo Nonantola (foto), nel commentare le prime risposte fornite alle sue domande sui vari temi caldi del paese da parte del capogruppo Pd in Consiglio Andrea Zoboli. Perché tanti sono gli aspetti che proprio non le vanno giù. «È curioso - comincia - come l'amministrazione informi i cittadini esclusivamente quando l'opposizione lo chiede sulla stampa».

Poi via sui cantieri, che Ronchetti non esita a definire «imbarazzanti. Andremo a vedere alla fine quanto si sarà speso per la Torre e per piazza Liberazione, dato che ad oggi siamo a quota 315.000 euro solo per l'impalcatura. Poi vedremo chi dovrà rendere conto delle proprie azioni». Fronte ambiente: «L'albo pretorio? Quanti cittadini ne conoscono l'esistenza? L'Osservatorio ambientale? Escludendo gli ex amministratori comunali rimangono



3-4 persone che peraltro sono scontente di come si affrontano i temi più importanti, come appunto il compostaggio. Non si può certo dire che informare l'osservatorio sia paragonabile ad informare la cittadinanza. Concludo sottolineando lo stile di Zoboli che lancia offese personali gratuite in puro stile Pd. Le nuove generazioni continuano sulla vecchia strada del gettare fango sugli avversari sul piano personale. È la dimostrazione che al governo in c'è un partito ottuso, che non ha rispetto per le persone e che continua a concepire la politica come un affare da gestire in privato. Questo atteggiamento farà allontanare sempre più persone sia dal voto sia dall'impegno civico».

(S.Z.)



**SPILAMBERTO** Interrogazione in Regione dalla capogruppo 5 Stelle Giulia Gibertoni

# Casa della salute, «danni e ritardi»

## «Ci sono i presupposti per una segnalazione alla Corte dei Conti»

**SPILAMBERTO**  
 «Ancora interessi del mondo delle cooperative dietro ad una vicenda di edilizia sanitaria pubblica. Un possibile danno erariale per le casse dell'Asl sulla vicenda della costruzione della Casa della salute». A segnalarlo, a Spilamberto, è **Giulia Gibertoni** (capogruppo 5 Stelle in Regione) all'interno di una interrogazione presentata alla Giunta Bonaccini dove si ripercorrono le principali tappe che hanno portato alla realizzazione del cantiere della nuova struttura sanitaria che, «dopo mille ritardi, a ottobre dovrebbe essere operativa».

«Anche se il sindaco Constantini ha dichiarato che la Casa della salute sarà realizzata in soli 7 mesi, la verità è che questa vicenda va avanti da oltre un decennio - dice Gibertoni - e che nasconde aspetti quantomeno poco chiari sui quali la Regione dovrebbe avviare un'attenta

ricostruzione. Valutando anche l'opportunità di segnalare il caso alla Corte dei Conti». La ricostruzione effettuata da Gibertoni nella sua interrogazione parte dal 2005 quando il Comune «decise di provvedere all'ampliamento della scuola Fabriani di via Marconi, adiacente proprio alla sede dell'Asl. In quell'occasione, la giunta decise di

mantenere entrambe le due strutture pubbliche nella stessa zona, individuando come possibile nuova destinazione dell'Asl l'area di proprietà di Coop Estense compresa tra le vie Quartieri e Marconi dove esisteva già un supermercato. Il domino ipotizzato dal Comune prevedeva che le scuole Fabriani sarebbero ampliate acqui-

sendo l'area della sede dell'Asl che, a sua volta, avrebbe visto sorgere la sua nuova sede al posto del supermercato Coop - aggiunge Giulia Gibertoni -. Uno scenario che non ha trovato di certo contraria né Coop Estense che si è vista assegnare un'area più grande né l'Icea, la coop edile a cui era affidata la realizzazione degli interventi non-



IN REGIONE Giulia Gibertoni



IN COMUNE Fiorella Anderlini

ché proprietaria dei terreni dati in permuta che sono stati trasformati da agricoli a residenziali e commerciali. Insomma, un affare per tutti tranne per le casse pubbliche visto quello che è successo

dopo». Oltre al fallimento di Icea, «che ha di fatto arenato per anni il cantiere, anche l'ampliamento delle scuole Fabriani non si è mai realizzato, lasciando così per anni inutilizzato uno stabile che avrebbe potuto continuare ad essere la sede dell'Asl locale». «A conclusione della vicenda, oggi l'unico soggetto che sembra aver tratto vantaggio potrebbe essere Coop Estense che ha potuto più che raddoppiare la sua superficie - specifica **Fiorella Anderlini**, consigliere comunale M5S a Spilamberto -. Di certo non ne hanno tratto vantaggio il Comune, né i cittadini, né la coop Icea che nonostante tutti i presupposti favorevoli è fallita comunque, né l'Usl che è passata da una sede in comodato gratuito ad un'altra in cui dovrà pagare per 20 anni un canone».

**VIGNOLA** Un comitato di Brodano ha lanciato una campagna di crowdfunding

## Più giochi al parco grazie al web

### L'obiettivo è raccogliere 5mila euro entro luglio

**VIGNOLA**  
 Un crowdfunding per l'acquisto di un nuovo gioco per i bambini a Brodano: lo ha avviato, a Vignola, il comitato Parco dei gemellaggi. «Siamo rimasti entusiasti

dell'idea - spiega l'assessore all'Ambiente **Erio Ricchi** -. Il Comune è chiaramente a disposizione per collocare il nuovo gioco e prendersi carico della manutenzione. Come tutti sappiamo questi sono tempi difficili per le casse dei

comuni e vedere i cittadini che si mettono a disposizione per raggiungere obiettivi che portano beneficio a tutta la comunità è un segno importante, è il sintomo di uno spirito da incoraggiare e diffondere».

Il comitato Parco dei gemellaggi è una associazione di volontariato senza scopo di lucro, nata a luglio 2015 dalla voglia degli abitanti del quartiere Brodano di Vignola di rendersi cittadini attivi. **Elisa Montanini** ne è la responsabile: «Il nostro è un grande parco e vogliamo che sia vissuto pienamente. Per le donazioni è stata scelta la piattaforma web Ideaginger.it. L'obiettivo è quello di raggiungere la cifra di 5000 euro entro il 15 luglio».

**CASTELVETRO** Domenica piazza Roma ospita il raduno delle due ruote a 'motore'

## Ecologiche e belle: festa con le bici elettriche

Alle 11 e alle 15 si parte in tour alla scoperta delle colline. Naturalmente in sella

**CASTELVETRO**  
 Castelvetro, domenica, diventa la capitale della bicicletta elettrica. In piazza Roma, infatti, è in programma il primo "Castelbike", raduno di biciclette a pedalata assistita, appunto, che ha come obiettivo la promozione di questo mezzo di trasporto pratico ma soprattutto ecologico. L'iniziativa è promossa dall'assessorato Ambiente del Comune di Castelvetro, in collaborazione con la Federazione italiana Amici della bicicletta di Modena. Il programma prevede un percorso in bici tra le colline, aperto a chi è già in

possesso di una bici a pedalata assistita o la vuole noleggiare sul posto e ai ciclisti tradizionali con partenze alle 11 e alle 15. Saranno allestiti



ASSESSORE Ernesto Maria Amico

stand di produttori e rivenditori di biciclette elettriche "native" e trasformate, perché anche una normale bici può diventare un potente mezzo di trasporto.

«La bici con motore elettrico - sottolinea **Ernesto Maria Amico**, assessore all'Ambiente del Comune di Castelvetro - sarà tra i protagonisti della mobilità sostenibile del futuro: un mezzo per tutti, tecnologicamente all'avanguardia, dal design anche raffinato. L'iniziativa vuole promuovere questa nuova opportunità e si aggiunge ai progetti di educazione alla mobilità sostenibile che abbiamo realizzato».

**VIGNOLA** Questa sera e domani appuntamento con la musica nel locale del centro

## Folk country e jazz: doppia tappa allo Stones café

Suonano i 'Nashville & Backbones'. Poi tributo a Lee Morgan

**VIGNOLA**  
 Radici nel passato e sguardo al futuro, per un folk-country dalle forti tinte pop e rock, senza mai rinunciare alla sperimentazione e alla contaminazione. E' la cifra stilistica della band riminese "Nashville & Backbones", in concerto questa sera a partire dalle 22.15, presso il live-music club Stones Café di Vignola. Il loro secondo disco, "Cross the river", pubblicato nel luglio 2015, è un invito ad attraversare le barriere di genere e superare confini ed etichette, nella musica come nella vita. Una produzione che mescola insieme bluegrass, folk, tex-mex, prog, calypso, rock e pop, impreziosita dalla collaborazione di artisti come Hilario

Baggini (Del Barrio), Enrico Farnedi (Good Fellas) e Claudio Cardelli (Ranzgen).

Serata jazz dedicata a Lee Morgan, la voce più riconoscibile dell'hard bop. E' l'appuntamento musicale in programma domani (ore 22.15) sempre allo Stones Café. Il progetto "Leeway" (dal titolo dell'album che il trombettista di Filadelfia pubblicò nel 1960 con la Blue Note Records) nasce proprio dalla volontà di ricreare, in chiave moderna, le sonorità tipiche dell'hard bop con influenze bluesy di cui Morgan fu esponente di punta. L'ensemble è formato da Roberto Righini (tromba e flicorno), Daniele Brusha (pianoforte), Roberto Beneventi (contrabbasso) e Stefano Sorace (batteria).

**DIAMANTE  
PODERE**  
1 8 8 4

**LOFT350**  
LOFT350 PRESENTA

**MUSICALVERDE**

**10 GIUGNO**  
Voice and Soul  
**Marina Santelli e Michele Bianchi**

**24 GIUGNO**  
La Scapigliatura

**8 LUGLIO**  
Meltin'Pop  
**Lara Luppi e Luca Savazzi**

**20 LUGLIO**  
La Metralli

20 € CENA BUFFET (ore 20.30) + CONCERTO (ore 22)  
 PRENOTAZIONE CALDAMENTE CONSIGLIATA!  
 \*IN CASO DI PIOGGIA I CONCERTI SONO RIMANDATI\*

info@loft350.it / 3482208114 Musicalverde Modena

Via Poggio, 30- Castelvetro di Modena - 059 74.10.54 | info@poderediamante.it www.poderediamante.it



**PRIGNANO** La struttura è stata ripulita e sarà utilizzata nel corso della Fiera della Gastronomia

## Atto vandalico alla nuova tensostruttura del Parco della Pace, il pavimento è stato imbrattato di stallatico

PRIGNANO

A solo un paio di giorni dall'inizio della 21ª Fiera della Gastronomia Montana, un atto vandalico compiuto nella notte tra mercoledì e giovedì ha interessato la nuova tensostruttura del Parco della Pace di Prignano, che durante la Fiera della Gastronomia Montana ospiterà uno stand gastronomico.



Ignoti hanno imbrattato con dello stallatico il pavimento in legno della cucina e il piccolo spazio che intercorre tra la tensostruttura e la cucina stessa. Nessun danno è stato fatto alla struttura, se non appunto questo imbrattamento che ha provocato un cattivo odore.

Il sindaco di Prignano, Valter Canali, ha denunciato l'accaduto ai carabinieri della stazione locale e ha commentato spiegando che «si tratta di un atto di estrema bassezza, che danneggia chi sta lavorando per questo importante appuntamento. Fortunatamente, in zona sono presenti anche delle te-

lecamere, che potranno offrire il loro contributo alle indagini. I prignanesi, comunque, non meritano tutto questo».

Già ieri mattina, gli operai del Comune hanno provveduto a ripulire completamente la tensostruttura da questo imbrattamento. Domani e domenica, quindi, lo stand gastronomico sarà regolarmente aperto e funzionante.

**ZOCCA** I consiglieri Stefano Bargi e Alessandro Baccolini hanno presentato un'interrogazione

## «Frana al palazzetto, terriccio intriso di scarichi»

«E' necessario effettuare controlli prima di trasferirlo altrove»

ZOCCA

La frana di Zocca, a due passi dal Palazzetto dello sport, continua ad essere un problema irrisolto del territorio. Nonostante varie iniziative consigliari, partite dai banchi dell'opposizione. Ora, in vista della stagione estiva, chiediamo per quale motivo non si sia proceduto a rimuovere il problema, già evidenziato dall'ordinanza della Protezione civile del luglio 2014 che poneva l'attenzione sulla frana tra via Don Stradi e via dello Sport». A dirsi preoccupati della vicenda della frana di Zocca sono il consigliere regionale della Lega nord, Stefano Bargi, che ha già depositato un'interrogazione in Assemblea legislativa, e quello comunale "entrante" di Zocca, Alessandro Baccolini.

«Di fronte al Palazzetto dello sport - spiegano



Bargi e Baccolini - si trovano ancora i residui della frana, che occupano i parcheggi vicini. Nella rete fognaria esistente si erano riscontrate delle perdite - mettono in allarme dalla Lega nord - e questo ci fa pensare che il terriccio sia ormai intriso di li-

quidi di scarico. Occorrono, dunque, controlli appropriati, perché se fosse confermato l'inquinamento di questa porzione di terra, servirebbero procedure particolari per poter smaltire il cumulo. E' inaccettabile, vista la vocazione turistica di Zocca, che vi sia questa situazione di difficoltà accessibilità ai servizi sportivi e che persista questa immagine di scarsa pulizia. Anche se una parte del terreno potrebbe essere trasferita, secondo indiscrezioni, in un sito di Roccamalatina, una frazione di Guiglia. Vogliamo capire - spiega Bargi - se la Regione intenda interessare l'Ausl di competenza, per verificare se quel terreno è inquinato, se verrà rimosso e come ci si intenda attivare, qualora emerga la necessità di smaltirlo con procedure particolari, rispetto a quelle ordinarie».

PAVULLO

## Convegno sulla caccia

PAVULLO

A Pavullo, domani e domenica, saranno due giorni dedicati all'attività venatoria.

Domani è in programma con un convegno dedicato alla legge regionale sulla caccia e il ruolo degli Atc, mentre per tutto il fine settimana sarà possibile visitare la mostra dei trofei di caccia al Palazzo ducale.

Al convegno, in programma dalle ore 10 alle ore 13 nella sala consiliare della Comunità montana del Frignano, partecipano Gian Carlo Muzzarelli, presidente della Provincia, Luciana Serri, presidente della commissione assembleare Politiche economiche della Regione, Francesco Lamanini, presidente dell'Atc Mo2, Fabrizio Tintorri, presidente Atc Mo3 e i rappresentanti delle associazioni agricole.

**LAMA MOCOGNO** Il gruppo pavullese prosegue le iniziative di raccolta fondi e di divertimento

## Terza camminata dell'associazione Frignaut

Il ricavato sarà devoluto al sostegno di bambini e giovani affetti da autismo

LAMA MOCOGNO

Si terrà domenica la terza camminata dell'associazione Frignaut. Il percorso, di circa 13 chilometri, sarà nella natura del territorio di Lama Mocogno. Si partirà da Montecenere, dove all'ex Circolo La Torre dalle ore 8 alle ore 9 sarà possibile iscriversi, si continuerà in direzione Mercato Vecchio, da dove si salirà verso l'oratorio Santa Lucia di Lama.

Attraversato il paese si proseguirà verso la Pracanina per poi entrare nel bosco e, passato il suggestivo ponte Ercole o del Diavolo, si ritornerà a



LA NATURA Il ponte Ercole

Montecenere al Circolo dove si potranno mangiare le crescentine. Durante il percorso ci saranno due soste di ristoro, una nei pressi dell'oratorio di Santa Lucia e l'altra all'ingresso del bosco, con torte e bevande.

Il costo è di tre euro, comprensivo di tutto, a partecipante e l'intero ricavato sarà interamente devoluto all'associazione Frignaut per sostenere i progetti rivolti a bambini e giovani con autismo.

L'associazione ringrazia l'amministrazione comunale di Lama Mocogno e tutte le persone che si sono rese disponibili ed hanno reso possibile l'organizzazione dell'evento.

## IN BREVE

### Pavullo, Sant'Antonio in festa

#### per la sagra del patrono

Grande festa nel week-end a Sant'Antonio di Pavullo dove si svolgerà la celebrazione del Santo patrono. Da stasera a domenica sono tante le iniziative in programma.

Si comincia alle 19.30 con l'apertura degli stand gastronomici accompagnata dall'esibizione dei cori del Frignano. Domani, invece, si esibirà l'orchestra di Giacomo Zanna e domenica, quando gli stand saranno aperti anche a pranzo, sarà la volta di Luca Zack. Non mancheranno intrattenimenti per bambini e mostre di opere d'arte.

Gli artisti che esporranno sono Franca Gualmini di Polinago, pittrice, Mario Ghiddi, che lavora il vimini sia per oggetti che per opere d'arte, e Pietro Roli, incisore di legno, vetro e rame. Le mostre saranno in alcune sale che la parrocchia ha messo a disposizione. La festa si svolgerà anche in caso di maltempo e il ricavato sarà devoluto in parte alla Casa di Fausta e in parte ai bambini del Brasile.



**I MERCATI**

<b>..Lunedì</b> Maranello (Pozza) Modena Montese Pievepelago San Felice sul Panaro	Maranello Montecreto Montefiorino Novi di Modena (Rovereto) Serramazzoni Spilamberto
<b>..Martedì</b> Bomporto (Sorbara) Campogalliano Castelfranco Emilia Castelnuovo Rangone (Montale) Frassinoro Lama Mocogno Novi di Modena San Possidonio Sassuolo Soliera Zocca	<b>..Giovedì</b> Bastiglia Bomporto Camposanto Carpi Fiorano Modenese Formigine (Magreta-Casinalbo) Medolla Nonantola Polinago Sestola Vignola
<b>..Mercoledì</b> Castelvetro di Modena Cavezzo Finale Emilia Fiorano Modenese (Spezzano) Guiglia	<b>..Venerdì</b> Castelfranco Emilia Concordia sulla Secchia Finale Emilia (Massa Finalese)

Maranello (Gorzano) San Cesario sul Panaro San Felice sul Panaro Sassuolo Savignano sul Panaro
<b>..Sabato</b> Carpi Castelnuovo Rangone Formigine Guiglia Marano sul Panaro Mirandola Pavullo nel Frignano Ravarino San Prospero Soliera
<b>..Domenica</b> Cavezzo Fanano Fiumalbo Guiglia Palagano Polinago

**NUMERI UTILI**

Pronto soccorso	118	Guardie Giurate	059/209437	<b>AMBIENTE</b>	
Carabinieri	112	Giudice di Pace	059/2131996	Servizio Clienti Hera	800 999500
Questura	113	<b>SERVIZI</b>		S. Clienti Hera da cellulare	199 199500
Vigili del fuoco	115	Provincia di Modena	059/209111	Energia elettrica Hera	800 999010
Guardia di Finanza	117	Comune di Modena	059/20311	Gas Hera	800 713666
Emergenza infanzia	114	Comune Informa	059/20312	Acqua e fognature Hera	800 713900
Telefono Azzurro	19696	Anagrafe	059/2032077	Teleriscaldamento Hera	800 713699
Soccorso ACI	803116	Movimenti Consumatori	059/343759	Centro Fauna Selvatica	339/8183676
<b>SICUREZZA</b>		Info Agroalimentare	059/2033486	Guardia Med. Veterinaria	059/311812
Questura	059/410411	Sos turista	059/2032557	<b>SALUTE</b>	
Polizia Stradale	059/248911	Agenzia delle Entrate	059/8393111	Policlinico	059/4222111
Polizia Municipale	059/20314	Cimitero San Cataldo	059/334103	Usl 16 centralino	059/435111
Polizia Ferroviaria	059/222336	Pony Express	059/828111	Trasporto misericordia	059/332398
Polizia Modena Nord	059/222336	Centro Anziani	059/303320	Croce Rossa	059/222209
Sos Truffa	800 631316	Oggetti Smarriti	059/2033247	Guardia Medica	059/375050
Carabinieri	059/3166111	Alcolisti Anonimi	333/4208029	Tribunale Malato	059/4222243
Vittime Reati	059/284109	Guasti Enel	803 500	Tribunale Malato fax	059/4222225

**VISITE AI DEGENTI**

**NUOVO OSPEDALE CIVILE S. AGOSTINO - ESTENSE DI MODENA**

**ANESTESIA, RIANIMAZIONE E TERAPIA ANTALGICA**

Visita ai degenti da lun a dom: 18.30-19.30

Sono ammesse due persone per degente

**CARDIOLOGIA**

Visita ai degenti da lun a dom: 8.00-9.00; 12.30-13.30; 18.15-19.15

U.T.I.C da lun a dom: 12.30-13.30; 18.15-19.15

**CHIRURGIA GENERALE**

Visita ai degenti da lun a dom: 6.30-8.15; 12.00-15.00; 18.00-21.00

**CHIRURGIA VASCOLARE**

Visita ai degenti da lun a dom: 7.00-8.00; 12.00-16.30; 18.15-20.00

**ENDOCRINOLOGIA E MALATTIE DEL METABOLISMO**

Visita ai degenti da lun a dom: 6.30-9.00; 12.15-15.00; 18.15-21.00

**GERIATRIA**

Visita ai degenti da lun a dom: 6.30-9.00; 12.20-15.00; 18.20-20.30

**LUNGODEGENZA POST ACUZIE**

Visita ai degenti da lun a dom: 7.00-9.00; 12.15-15.00; 18.15-20.30

**MEDICINA AD INDIRIZZO CARDIOVASCOLARE**

Visita ai degenti da lun a dom: 7.00-9.00; 12.30-14.00; 18.30-20.00

**MEDICINA D'URGENZA E PRONTO SOCCORSO**

Visita ai degenti da lun a dom: 7.00-9.00; 12.15-15.00; 17.00-20.00

UTMI: 13.15-14.15; 18.30-19.30

**MEDICINA INTERNA E GASTROENTEROLOGIA**

Visita ai degenti da lun a dom: 6.30-9.00; 12.30-14.00; 18.30-21.30

**MEDICINA AD INDIRIZZO METABOLICO / NUTRIZIONISTICO**

Visita ai degenti da lun a dom: 6.30-9.00; 12.15-14.30; 18.15-21.00

**MEDICINA RIABILITATIVA**

Visita ai degenti da lun a dom: 7.00-9.00; 12.15-14.00; 18.15-21.00

**NEUROCHIRURGIA**

Visita ai degenti da lun a dom: 6.30-8.30; 12.00-14.00; 18.00-21.30

**CLINICA NEUROLOGICA - STROKE UNIT**

Visita ai degenti da lun a dom: 7.00-9.00; 12.00-14.00; 18.00-20.00

Stroke Unit : 12.00-14.00; 18.00-20.00

**NEURORADIOLOGIA**

Apertura al pubblico lun, mer, ven: 10.00-13.00; gio: 10.00-16.00;

sab: 9.00-12.00

**ORTOPEDIA**

Visita ai degenti da lun a dom: 6.30-8.30; 12.15-16.00; 18.15-21.00

**RIANIMAZIONE NEURORIANIMAZIONE**

Visita ai degenti da lun a dom: 13.00-14.00

**SERVIZIO PSICHIATRICO DI DIAGNOSI E CURA**

Visita ai degenti da lun a sab: 13.30-14.30; 18.30-19.45;

dom e festivi: 10.30-11.30; 15.30-17.30

**NUMERI UTILI SANITÀ**

<b>MODENA</b> Informazioni 059 375050 Apertura al pubblico da lun a ven: 20.00-8.00   sab e prefestivi: 10.00-8.00 (8.00 del giorno successivo al festivo)	<b>NONANTOLA</b> Informazioni 059 375050 Apertura al pubblico da lun a ven: 20.00-8.00   sab e prefestivi: 10.00-8.00 (8.00 del giorno successivo al festivo)
<b>CARPI</b> Informazioni 059 659342 Apertura al pubblico da lun a ven: 20.00-8.00   sab e prefestivi: 10.00-8.00 (8.00 del giorno successivo al festivo)	<b>PALAGANO</b> Informazioni 0536 309680 Apertura al pubblico da lun a ven: 20.00-8.00   sab e prefestivi: 10.00-8.00 (8.00 del giorno successivo al festivo)
<b>CASTELFRANCO EMILIA</b> Informazioni 059 375050 Apertura al pubblico da lun a ven: 20.00-8.00   sab e prefestivi: 10.00-8.00 (8.00 del giorno successivo al festivo)	<b>PAVULLO NEL FRIGNANO</b> Informazioni 0536 309720 Apertura al pubblico da lun a ven: 20.00-8.00   sab e prefestivi: 10.00-8.00 (8.00 del giorno successivo al festivo)
<b>CAVEZZO</b> Informazioni 848 800 328 Apertura al pubblico da lun a ven: 20.00-8.00   sab e prefestivi: 10.00-8.00 (8.00 del giorno successivo al festivo)	<b>PIEVEPELAGO</b> Informazioni 0536 309801 Apertura al pubblico da lun a ven: 20.00-8.00   sab e prefestivi: 10.00-8.00 (8.00 del giorno successivo al festivo)
<b>FINALE EMILIA</b> Informazioni 848 800 328 Apertura al pubblico da lun a ven: 20.00-8.00   sab e prefestivi: 10.00-8.00 (8.00 del giorno successivo al festivo)	<b>PRIGNANO SULLA SECCHIA</b> Informazioni 0536 874180 Apertura al pubblico da lun a ven: 20.00-8.00   sab e prefestivi: 10.00-8.00 (8.00 del giorno successivo al festivo)
<b>FORMIGINE</b> Informazioni 059 558077 Apertura al pubblico da lun a ven: 20.00-8.00   sab e prefestivi: 10.00-8.00 (8.00 del giorno successivo al festivo)	<b>SASSUOLO</b> Informazioni 0536 874015 Apertura al pubblico da lun a ven: 20.00-8.00   sab e prefestivi: 10.00-8.00 (8.00 del giorno successivo al festivo)
<b>FRASSINORO</b> Informazioni 0536 309650 Apertura al pubblico da lun a ven: 20.00-8.00   sab e prefestivi: 10.00-8.00 (8.00 del giorno successivo al festivo)	<b>SERRAMAZZONI</b> Informazioni 0536 954255 Apertura al pubblico da lun a ven: 20.00-8.00   sab e prefestivi: 10.00-8.00 (8.00 del giorno successivo al festivo)
<b>LAMA MOCOGNO</b> Informazioni 0536 44880 Apertura al pubblico sab e prefestivi: 10.00-8.00 (8.00 del giorno successivo al festivo)	<b>SESTOLA</b> Informazioni 0536 62669 Apertura al pubblico da lun a ven: 20.00-8.00   sab e prefestivi: 10.00-8.00 (8.00 del giorno successivo al festivo)
<b>MIRANDOLA</b> Informazioni 848 800 328 Apertura al pubblico da lun a ven: 20.00-8.00   sab e prefestivi: 10.00-8.00 (8.00 del giorno successivo al festivo)	<b>SPILAMBERTO</b> Informazioni 059 782732 Apertura al pubblico da lun a ven: 20.00-8.00   sab e prefestivi: 10.00-8.00 (8.00 del giorno successivo al festivo)
<b>MONTEFIORINO</b> Informazioni 0536 309500 Apertura al pubblico da lun a ven: 20.00-8.00   sab e prefestivi: 10.00-8.00 (8.00 del giorno successivo al festivo)	<b>VIGNOLA</b> Informazioni 059 7574740 Apertura al pubblico da lun a ven: 20.00-8.00   sab e prefestivi: 10.00-8.00 (8.00 del giorno successivo al festivo)
<b>MONTESE</b> Informazioni 059 982076 Apertura al pubblico da lun a ven: 20.00-8.00   sab e prefestivi: 10.00-8.00 (8.00 del giorno successivo al festivo)	<b>ZOCCA</b> Informazioni 059 7574780 Apertura al pubblico da lun a ven: 20.00-8.00   sab e prefestivi: 10.00-8.00 (8.00 del giorno successivo al festivo)



**FARMACIE DI MODENA**

<b>Farmacia Albareto</b> (Albareto) Strada Albareto, 685 - 059-318334;	<b>Farmacia Madonna</b> Via Tabacchi, 5 - 059-333153;
<b>Farmacia Autodromo</b> Strada Formigina - 059-331382;	<b>Farmacia Montegrappa</b> Via Costa Cesare, 60 - 059-331366;
<b>Farmacia B. V. Popolo</b> Via Str. Naz.le Giardini, 30/32 059-223877;	<b>Farmacia Quattro Ville</b> (Castelfranco - Lesignana) Via S. Onofrio, 107 - 059-827367;
<b>Farmacia B.V. della Salute</b> Corso Canalchiaro, 127 059-238319;	<b>Farmacia S. Agostino Dini M.</b> Piazzale Erri - 059-216297;
<b>Farmacia Baggiovara</b> Er. Giacobazzi Via Canalino, 54 - 059-223821;	<b>Farmacia S. Antonio</b> Viale Verdi, 161 - 059-221389;
<b>Farmacia Bernasconi</b> Corso Vittorio Emanuele II, 78 059-210144;	<b>Farmacia S. Omobono</b> Via Emilia Centro, 167 059-222872;
<b>Farmacia Borri Maria</b> Via Giardini, 760 - 059-355454;	<b>Farmacia San Faustino di Incerti G.</b> Via Giardini, 236 - 059-351157;
<b>Farmacia Bruni</b> Via Emilia Centro, 180 059-243359;	<b>Farmacia San Geminiano</b> Viale Buon Pastore, 400 059-305352;
<b>Farmacia Buon Pastore</b> Via Conco, 32 - 059-300411;	<b>Farmacia San Giorgio</b> Via Manifattura Tabacchi, 79 059-223827;
<b>Comunale Crocetta</b> Via Ciro Menotti, 370 - 059-251452;	<b>Farmacia San Giuseppe Dott.ssa</b> Via Castellaro, 25 - 059-243369;
<b>Comunale del Pozzo</b> Via Emilia Est, 416 - 059-360091;	<b>Farmacia San Lazzaro Sas</b> Largo Garibaldi Giuseppe, 18 059-223736;
<b>Comunale Giardini</b> Via Giardini, 431/a - 059-353579;	<b>Farmacia San Marco</b> Corso Duomo, 54 - 059-244421;
<b>Comunale Gramsci</b> Via Gramsci, 45 - 059-311110;	<b>Farmacia San Martino</b> (Portile) Via Chiossi Oreste, 12 059-460185;
<b>Comunale I Portali</b> Via dello Sport, 54 - 059-371181;	<b>Farmacia San Paolo Sas</b> Via Emilia Est, 799 - 059-360268;
<b>Comunale La Rotonda</b> Via Casalegno, 39 - 059-441501;	<b>Farmacia Santa Caterina Snc</b> Viale Muratori Lodovico Antonio, 145 059-239195;
<b>Comunale Modena Est</b> Via IX Gennaio 1950, 29 059-282202;	<b>Farmacia Santa Chiara</b> Via Wiligelmo - 059-355722;
<b>Comunale Modena Ovest</b> Via del Giglio, 19 - 059-821316;	<b>Farmacia Santa Filomena</b> Corso Duomo, 4 - 059-223916;
<b>Comunale Morane</b> Via Morane, 274 - 059-300500;	<b>Farmacia Sant'Elena</b> Via Canaletto Sud, 123 059-310488
<b>Comunale Storchl</b> Viale Storchl, 155 - 059-222238;	<b>Farmacia Scalabrini Sandro e C. Sas</b> (Cognento) Via Dei Traeri, 104 - 059-353006;
<b>Comunale Vignolese</b> Via Vignolese, 537 - 059-363330;	<b>Farmacia Torrenova</b> Via Nonantolana, 685/T 059-254535
<b>Comunale Villaggio Giardini</b> Via Pasteur, 21 - 059-342040;	
<b>Farmacia Del Collegio</b> Via Emilia Centro, 151 059-222549;	
<b>Farmacia Della Bona P. e G. Snc</b> (San Damaso) Strada Vignolese, 1263 059-469108;	
<b>Farmacia Grandemilla</b> (Cittanova) Via Emilia Ovest, 1480 059-848755;	
<b>Farmacia Madonna Pellegrina</b> Via Bellinzona, 59/61 - 059-392732;	

**CAF Italia**  
CENTRO DI ASSISTENZA FISCALE

**Il tuo 730/Unico da noi a soli €25 ISEE GRATUITI**

Siamo uno dei Caf più rappresentativi di Modena e Provincia

Il nostro CAF è assicurato a tutela dei contribuenti

Siamo autorizzati dall'Ag. delle Entrate e iscritti all'albo dei CAF n. 00066

Non è richiesta nessuna iscrizione

Info e prenotazioni web: [cafitalismodena@fnemiliaromagna.it](mailto:cafitalismodena@fnemiliaromagna.it)  
[www.fnemiliaromagna.it](http://www.fnemiliaromagna.it)

Info e prenotazioni: **Tel. 059 4824841**  
**Cell. 331 6932422**

siamo in: **Via Pelusia, 105 Modena**

servizio offerto da: **FNEMILIA ROMAGNA**

social media icons: Facebook, Twitter, Google+, Skype



## EVENTI A MODENA E PROVINCIA

10 giugno - Modena

**Campagna in città - Il mercato dei produttori agricoli**

Il mercato del contadino, ovvero dei produttori agricoli con qualità garantita  
Presso Parco Ferrari - Dalle ore 14,00 alle 20,00

Fino al 12 giugno - Modena

**Nocinopoli - La città del nocino**

Festa del nocino e delle eccellenze del territorio modenese  
In centro storico, Piazza Matteotti - Orari: ven. sab. ore 15,00 - 24,00;  
dom. ore 10,00 - 24,00

10 giugno - Carpi

**Aperitivo al N.I.C.**

Aperitivo con ricco buffet dalle ore 18,00;  
Presso "NIC - New Italian Café"  
Via delle Magliaie 13 - Info: tel. 349/6699060

10 giugno - Modena

**Aperitivo al Next Age 65**

Dalle ore 18,00 alle 20,00 un fresco aperitivo con buffet  
Presso "Next Age 65 Discobar", Via Emilia Est 963

10 giugno - Sassuolo

**Aperitivo con Buffet**

Tutti i venerdì dalle 18,00 alle 20,30 ricco buffet con aperitivo  
Presso "Cafè del Sol", Via Regina Pacis 36/D  
Info: tel. 0536/800020

10 giugno - Modena

**Aperitivo & Musica**

Ricco aperitivo & musica dalle 18,30; Live o Dj set dalle ore 20,00 - 21,00  
Presso "Elio, illumina l'eccellenza", Via Manifattura Tabacchi

10 e 11 giugno - Modena

**Dj set night**

Dj set con Luca Zanarini - Presso "Gilda Club"  
In Via Sallustio 65 - Info: tel. 333/5763607

11 giugno - Modena

**Mercatino biologico Biopomposa**

Mercatino settimanale di prodotti agricoli biologici  
In Piazza Pomposa - Dalle ore 08,00 alle 14,00  
Info: tel. 347/5632650

11 giugno - Modena

**Modena Cento Ore Classic**

Edizione speciale per il 15° anniversario della gara internazionale di velocità  
e regolarità per auto storiche - Piazza Grande dalle ore 16,30 circa

11 giugno - Modena

**First Class**

Tutte le hits del momento e la migliore House Music, dj rotation  
Ingresso gratuito; Presso "Frozen", Strada Contrada 346

12 giugno - Modena

**Coriamo Festival**

Il primo festival dedicato alla coralità modenese ed organizzato dall'AERCO  
In Piazza XX settembre - Dalle ore 17,30 alle 20,00; Info: tel. 059/212714

13 giugno - Modena

**Storia della canzone napoletana**

Quinta edizione della rassegna musicale "Modena città di mandolini"  
Presso Orti San Faustino, Viale Isacco Newton 150; Dalle ore 21,00



## IL SANTO

**Santa Faustina di Cizico**

Martire

Santa Faustina si venera nella chiesa di S. Michele Arcangelo di Palma Campania dall'anno 1839. Complessa è la transazione delle spoglie della Santa da Roma a Palma. Francesco Dello Iacono, canonico di Palma, domandò in dono al Papa Gregorio XVI i resti di una martire santificata. Il Pontefice, con Breve in data 31 luglio 1839, concedeva

che dal sacrario romano fosse levato, per essere trasportato a Palma, il sacro capo della vergine e martire Faustina. Le sacre spoglie erano già state esumate per ordine del Papa Leone XII: esse erano state rinvenute poi nel 1830 nella catacomba di S. Callisto a Roma. Da questo sacrario di culto e di martirio fu esumato il capo della tredicenne



martire, il cui nome in vita fu Faustina, secondo la scritta "FANA" (abbreviativo di faustina), rinvenuta sulla pietra occultante il loculo; sulla stessa lastra sepolcrale era scolpito l'anno della sepoltura CCCIII. Nel loculo fu rinvenuto un'ampolla con sangue, indizio del martirio cui fu sottoposta S. Faustina. I resti della Santa, chiusi in una cassetta con sigilli papali, giunsero a Napoli il 1° settembre 1839; la cassetta rilevata dal canonico Dello Iacono fu portata a Nola, ove il Vescovo mons. Gennaro Pasca procedette alla rimozione dei sigilli e diede il nulla osta per una opportuna sistemazione delle sacre spoglie. Ricomposto lo scheletro in un'urna di vetro a Napoli presso la Casa dei Dottrinari di S. Nicola de' Caserti, il corpo della giovane martire il 1° ottobre 1839 fu trasportato a Somma Vesuviana, nella Chiesa dei PP. Ligorini e poi nella Chiesa dei Padri Riformati a S. Gennaro di Palma. A Palma la festa liturgica si celebra il 10 giugno e il 3 ottobre.

## LA RICETTA • Orata all'acqua pazza

**Ingredienti:**

- . 4 Filetti di orata
- . 250 g di pomodorini
- . 1 Spicchio d'aglio
- . Prezzemolo q.b.
- . 1 Bicchiere di acqua tiepida
- . 3 Cucchi di olio extravergine d'oliva
- . Sale q.b. e pepe q.b.

**Numero di persone:** 4**Note:** Secondo piatto**Preparazione:**

Fate scaldare tre cucchi di olio in una padella e mettete a rosolare uno spicchio d'aglio leggermente schiacciato. Nel frattempo lavate i pomodorini e tagliateli a pezzettini, dopodiché sciacquate anche i filetti di orata. Una volta dorato l'aglio, unite in cottura i pomodorini e aggiungete l'acqua tiepida, dopodiché aggiustate di sale e pepe e lasciate cuocere per cinque minuti. A questo punto potete mettere in cottura i filetti di orata e proseguire la preparazione per altri dieci-dodici minuti coprendo con il coperchio. Servite il piatto caldo spolverizzando il prezzemolo fresco lavato e tritato finemente. Ricetta da [www.gustissimo.it](http://www.gustissimo.it)



## Album fotografico

Immagini da Comacchio... Foto scattata ed inviata da Storchi Mauro, nostro lettore.



Per le vostre fotografie (con un breve testo di commento) sui luoghi che amate della vostra provincia, le curiosità dai vostri viaggi e le vostre passioni, inviate a: [graficipp@libero.it](mailto:graficipp@libero.it)

## ACCADDE OGGI

1924 - Italia - Delitto Matteotti: Giacomo Matteotti viene rapito e in seguito assassinato da alcuni sicari fascisti  
1935 - A New York viene fondata l'associazione Alcolisti Anonimi  
1938 - USA - Sul numero uno della rivista Action Comics appare la prima storia del personaggio a fumetti Superman  
1940 - Seconda guerra mondiale: l'Italia dichiara guerra a Francia e Regno Unito  
1940 - Le forze tedesche guidate dal generale Rommel raggiungono il Canale della Manica

1944 - Il principale bombardamento alleato su Trieste provoca 378 vittime  
1947 - La Saab produce la sua prima automobile  
1956 - XVI Olimpiade: a causa della quarantena sugli animali vigente in Australia, le gare di Equitazione iniziano a Stoccolma, in Svezia  
1987 - Strage di Ustica: iniziano le operazioni di recupero del relitto del DC-9 esploso nei cieli di Ustica nel 1980  
2003 - Lancio della navicella Spirit ad opera della NASA



## TRENI LOCALI

Per informazioni: 840.151.152

**Linea Modena - Sassuolo****Partenze da Modena:**

**Feriali:** 6.00 - 6.30 - 7.00 - 7.30 - 8.00 - 8.30 - 8.55 (bus) - 9.35 - 10.35 (bus) - 11.35 - 12.05 - 12.35 - 13.05 - 13.35 - 14.05 - 14.35 - 15.35 - 16.35 - 17.05 - 17.20 (bus) - 18.05 - 18.35 - 19.10 (bus) - 19.35 - 20.40 (bus)

**Festivi:** i treni non circolano nei giorni festivi

**Partenze da Sassuolo:**

**Feriali:** 6.09 - 6.44 - 7.09 - 7.44 - 8.09 - 8.44 - 9.14 - 9.45 (bus) - 10.14 - 11.35 (bus) - 12.14 - 12.49 - 13.14 - 13.49 - 14.14 - 14.49 - 15.14 - 16.14 - 17.14 - 17.49 - 18.15 (bus) - 18.49 - 19.14 - 19.55 (bus) - 20.14 - 21.25 (bus)

**Festivi:** i treni non circolano nei giorni festivi

**Linea Vignola - Bologna****Partenze da Vignola:**

**Feriali:** 6.07 - 6.46 - 7.48 - 8.48 - 9.48 - 10.48 - 11.48 - 12.48 - 13.48 - 14.48 - 15.48 - 16.48 - 17.48 - 18.48 - 19.48 - 20.48 - 21.22 - 22.30 (bus)

**Festivi:** 7.48 - 10.48 - 13.48 - 16.48 - 20.48

**Partenze da Bologna:**

**Feriali:** 5.30 - 6.37 - 7.15 - 8.16 - 8.42 - 9.16 - 10.16 - 10.42 - 11.16 - 12.16 - 13.16 - 13.42 - 14.16 - 15.16 - 15.44 - 16.16 - 17.16 - 18.16 - 19.16 - 20.16 - 21.16 (bus)

**Festivi:** 6.37 - 9.16 - 12.16 - 15.16 - 19.16

## WEB UTILE

**Municipio di Modena:**  
[www.comune.modena.it](http://www.comune.modena.it)  
**Provincia di Modena:**  
[www.provincia.modena.it](http://www.provincia.modena.it)  
**Informazioni turistiche:**  
[turismo.comune.modena.it/it/canali-tematici/scopri-il-territorio](http://turismo.comune.modena.it/it/canali-tematici/scopri-il-territorio)  
**Informazioni Appennino:**  
[www.appenninomodense.net/ar75/](http://www.appenninomodense.net/ar75/)  
**Servizi biblioteche universitarie:**  
[www.biblioreggio.unimo.it](http://www.biblioreggio.unimo.it)  
**Istruzione a Modena:**  
[istruzione.comune.modena.it/istruzione/](http://istruzione.comune.modena.it/istruzione/)  
**Camera di commercio:**  
[www.mo.camcom.it/](http://www.mo.camcom.it/)  
**Prefettura di Modena:**  
[www.prefetturamodena.it/](http://www.prefetturamodena.it/)  
**Poste italiane:**  
[www.poste.it](http://www.poste.it)  
**Regione Emilia Romagna:**  
[www.regione.emilia-romagna.it](http://www.regione.emilia-romagna.it)  
**Diocesi di Modena e Nonantola:**  
[www.modena.chiesacattolica.it](http://www.modena.chiesacattolica.it)  
**Servizi sanitari - ospedalieri:**  
[www.policlinico.mo.it/](http://www.policlinico.mo.it/)  
**Servizi Hera:**  
[www.gruppohera.it](http://www.gruppohera.it)



## AEROPORTI

**AEROPORTO DI PARMA**  
Tel. 0521-9515

**Voli per LONDRA**  
. dal 27 marzo al 29 ottobre  
partenze ore 11,20 (Ma, Gi, Sa)

**Voli per TRAPANI**  
. dal 28 marzo al 29 ottobre  
partenze ore 21,40 (Lu, Ma, Sa)

**AEROPORTO DI BOLOGNA**  
Tel. 051-6479615

**Voli per BERLINO (Schonefeld)**  
. dal 27 marzo al 29 ottobre  
partenze ore 13,40 (Tutti i giorni)

**Voli per FRANCOFORTE**  
. dal 29 marzo al 29 ottobre  
partenze ore 06,15 (Tutti i giorni)  
. dal 27 marzo al 29 ottobre  
partenze ore 10,50 (Tutti i giorni)

**Voli per LONDRA (Stansted)**  
. dal 27 marzo al 29 ottobre  
partenze ore 06,30 (Tutti i giorni)

**Voli per MADRID**  
. dal 27 marzo al 29 ottobre  
partenze ore 17,05 (Tutti i giorni)  
. dal 27 marzo al 29 ottobre  
partenze ore 18,50 (Tutti i giorni)

**Voli per MONACO**  
. dal 27 marzo al 29 ottobre  
partenze ore 16,50 (Tutti i giorni)

**Voli per PARIGI (Charles de Gaulle)**  
. dal 27 marzo al 29 ottobre  
partenze ore 07,00 (Tutti i giorni)

**Voli per ROMA FIUMICINO**  
. dal 1 aprile al 29 ottobre  
partenze ore 07,30 (Tutti i giorni)  
. dal 27 marzo al 29 ottobre  
partenze ore 12,15 (Tutti i giorni)



**SERIE A** Il talento scuola Roma primo obiettivo per l'attacco aspettando altri nomi "big"

## Sassuolo, aspettando speedy Caprari

Berardi-Juve, Vrsaljko-Atletico in attesa dell'ufficialità

**D**omenico Berardi alla Juve e Sime Vrsaljko all'Atletico Madrid, che il croato sembra ormai abbia preferito al lungo corteggiamento del Napoli. Pronte le valigie per due big dell'undici neroverde ed erano due partenze per certi versi scontate: da decidere soltanto le modalità, considerando che nel primo caso, quello di Mimmo, la destinazione era già nota da tempo, col diritto di "recompra" garantito ai bianconeri.

In attesa delle ufficialità delle due operazioni in uscita, e registrando rumours sull'interessamento dell'Inter per Acerbi, ma difficilmente partirà una delle colonne della difesa, il Sassuolo lavora intanto per migliorare la rosa che farà lo storico debutto europeo, sostituendo i due big in partenza e considerando che due colpi, Sensi e Mazzitelli, sono già stati messi a segno nello scorso mercato invernale.

E ancora dalla serie B, con un profilo ascendente e le caratteristiche adatte al gioco di Di Francesco, potrebbe arrivare uno dei primissimi acquisti della sessione estiva. Stiamo parlando di Gianluca Caprari, che la serie A l'ha appena conquistata sul campo col Pescara e che con buone probabilità continuerà a giocarla al Mapei Stadium. Attaccante di eccezionale velocità e tecnica adatta ai veloci frasteggi che hanno portato il Sassuolo in Europa League, Caprari è un classe '93 e dunque ha l'anagrafe giusta per il progetto Sassuolo. La lista delle pretendenti è



**IN PARTENZA A** sinistra Domenico Berardi, promesso sposo della Juve, a destra Sime Vrsaljko, vicinissimo all'Atletico vicecampione d'Europa. In alto Gianluca Caprari, in arrivo dal Pescara



**Rumours Inter su Acerbi che però difficilmente partirà**



stata ed è lunga, ma la sensazione è che appena Berardi pronuncerà il «sì» ufficiale alla Signora, Caprari diventerà neroverde. E sarebbe la seconda punta ex Pescara (città di Di Francesco) nel roster neroverde, considerando che Politano, decisivo nella qualificazione all'ex Uefa, è stato appena riscattato dalla Roma.

### PLAYOFF Pari nella finale di ritorno

## Il Pescara torna in A

### Trapani, niente impresa

**TRAPANI** **PESCARA** **1**  
**1**

Reti: 6' Citro, 57' Verre

**TRAPANI:** Nicolas, Perticone, Pagliarulo, Scognamiglio, Fazio (51' Barilà), Eramo (72' Torregrossa), Nizzetto (72' Ciaramitaro), Coronado, Rizzato, Petkovic, Citro. A disp. Fulignati, Dai, Camigliano, Basso, Montalto, De Cenco. All. Cosmi.

**PESCARA:** Fiorillo, Zampano, Campagnaro, Fornasier, Crescenzi, Verre, Torreira (81' Bruno), Benali (89' Acosta), Pasquato, Caprari (86' Selasi), Lapadula. A disp.: Aresti, Verde, Zuparic, Vitturini, Mitrita, Cappelluzzo. All. Oddo.

Arbitro: Maresca di Napoli

**Note:** tutto esaurito con 8500 spettatori di cui 400 tifosi da Pescara, espulso al 9' st Scognamiglio, Ammoniti: Fazio, Torreira, Scognamiglio, Coronado, Caprari, Nizzetto, Fiorillo, Petkovic, Lapadula, Nicolas. Angoli: 3-2 per il Pescara. Recupero: 0', 5'.

**TRAPANI.** Dopo il 2-0 dell'andata, il Pescara pareggia al ritorno e sale in serie A.

**LA NUOVA SERIE B.** Foggia (o Pisa), Trapani, Carpi, Verona, Frosinone, Cittadella, Spal, Benevento, Bari, Cesena, Spezia, Novara, Virtus Entella, Perugia, Brescia, Ternana, Vicenza, Avellino, Ascoli, Latina, Pro Vercelli, Salernitana.



TRAPANI L'ex Modena Pasquato

**QUESTA SERA PER VOI LA PORNSTAR**

**Simony Diamond**

**PROSSIMAMENTE PETRA SATIN**

**GENERENTOLA**

**DISCOSEXY**

lap dance pole dance

VIA EMILIA OVEST 48 RUBIERA R.E.  
 TEL. 0522 262713 - 338 6605877 - 337 567890

APERTI DAL MERCOLEDÌ ALLA DOMENICA LOCALE CLIMATIZZATO

facebook



**CALCIO GIOVANILE** Ieri i day camp small allo Sporting Club e allo Z2 di Modena

# Sassuolo Camp, partita l'edizione 2016 pienone di giovani neroverdi

“Sassuolo, yes we Camp!!!” E' iniziato all'insegna di questo motto il Sassuolo Camp edizione 2016 con i Day Camp Small allo Sporting Club di Sassuolo e al Tennis Club Z2 di Modena.

La prossima settimana, come si legge in una nota del club neroverde, sarà il turno del Club 33 di Carpi e del C.E.R.E. di Reggio Emilia, seguirà un'altra settimana dal 20 al 25 giugno allo Sporting Club quindi il gran finale con la settimana residenziale al Park Hotel di Fanano dal 26 giugno al 2 luglio.

Anche quest'anno, spiega il Sassuolo, grandi numeri per i camp neroverdi, che hanno fatto registrare praticamente il tutto esaurito in tutte le location, con oltre 400 iscritti complessivi. Lo staff del settore giovanile neroverde è da al lavoro presso le strutture per un programma «sempre più ricco e coinvolgente, per i ragazzi saranno davvero belle giornate: gioco, svago, divertimento e tante emozioni all'insegna dell'amicizia, dello sport e dei colori neroverdi».



SPORT E GIOVANI Partito il camp neroverde

(Sassuolo Calcio)

**MERCATO DILETTANTI** L'ex attaccante del Modena firma per la neopromossa in D

## Colpo Castelvetro: preso l'ex gialloblù Beppe Greco La Solierese si tiene Neri e prende i due Montorsi

■ **CASTELVETRO.** “La società A.C. Castelvetro e in primis il presidente Davide Contri sono felicissimi di annunciare che un grande imprenditore modenese ha sposato il progetto Castelvetro ed entrerà a farne parte. Il nuovo arrivato, il cui nome verrà svelato in seguito, insieme al patron Enrico Grampassi sta già studiando altri importanti progetti.

“Inoltre, il Castelvetro annuncia un importante arrivo che rinforzerà il reparto offensivo della squadra biancazzurra, grazie alla mediazione di Zeta Sport, è stato ingaggiato il forte attaccante Giuseppe Greco, classe 1983. Il bomber ha alle sue spalle quindici anni di carriera a livelli professionistici, con 352 presenze e 81 gol realizzati. Ha calcato anche i campi della Serie A prima con il Como, stagione 2002/2003 e poi a Bari, da gennaio 2009 fino al termine del campionato. Nel suo recente passato, da gennaio 2011 a gennaio 2013, ha vestito anche la maglia del Modena, in Serie B. Nello scorso campionato ha disputato la prima parte nel FeralpiSalò e la seconda parte nell'Arezzo”.

■ **CITTADELLA.** La Cittadella Vis San Paolo comunica lo staff tecnico per la stagione 2016/2107 della squadra di Eccellenza. Allenatore Piccinini Emilio, viceallenatori Pedroni Massimo e Seghedoni Stefano, preparatore portieri Muzzioli Maurizio, preparatore atletico Collese Antonio, team manager Luppi Stefano, direttore sportivo Butitta Piero, dirigente accompagnatore Previdi Luciano.

Giocatori confermati: Corghi A. (p), Colombini A. (d), Guicciardi A. (d), Muratori M. (d), Caracci S. (d), Porrini F. (d), Balestri M. (c), Cisse A. (c), Turci F. (c.)

Nuovi arrivi: Borghi E. (p, San Felice), Owusu D. (c, Folgore Rubiera), Rizzo A. (a, Correggese), Ciarlantini L. (a, Montebelluna). ■ **SOLIERESE.** E' riuscita a trattenere Neri nonostante le pressioni di Rosselli e Campagnola, ma non solo. Confermati anche Agazzani e Caselli, anche Belluzzi dovrebbe rimanere.

Sul fronte degli arrivi, confermati quelli dei



CASTELVETRO Bomber Beppe Greco mentre firma il contratto

due fratelli Montorsi, Matteo ed Enrico, liberati dalla Rosselli.

Il nuovo preparatore dei portieri è Rosario Vitolo.

■ **MASSESE.** Finora solo partenze: il portiere Ferrari è passato al Galeazzo, il centrale Biondi alla Vis San Prospero e la punta Gozzi al Camposanto.

■ **VIS S. PROSPERO.** Confermati il portiere Giovanelli ed i difensori Riva e Morini.

■ **NONANTOLA.** Il ds Guido Battilani ha ufficializzato i seguenti arrivi: Mazzini (d, V. Camposanto), Cerlini (c, inattivo), Fontana (p, Real Panaro) e Camazza (a, '94, Athletic Catania di serie D). Per completare la squadra mancano due centrocampisti.

■ **ROCCAMALATINA.** Ufficializzato Marco Mosconi, dalla Bazzanese.

■ **LE ALTRE.** Sembra fatta, ma alla fine il ds Dorian Tosi ha detto di no al Piacenza: rimane al Lentigione.

Non conosce soste il mercato della Vigor Carpaneto, che dopo Roberto Sandrini piazza un altro colpo, sempre nella zona nevralgica del campo. La società piacentina annuncia l'accordo con Luca Mazzera, centrocampista classe 1993 proveniente dal Salsomaggiore, compagine di Eccellenza nella scorsa stagione.

Il giocatore parmigiano è cresciuto nelle giovanili del Parma e della Reggiana, debuttando con quest'ultima maglia anche in C1 prima di approdare nella seconda parte della stagione alla Bagnolese in serie D. Successivamente, un'altra stagione divisa a metà tra Sampolese e Bibbiano (Eccel-



ROCCAMALATINA Al centro Marco Mosconi nuovo arrivato al Rocca

lenza) e infine tre anni a Salsomaggiore, tutti in Eccellenza. L'arrivo di Luca Mazzera è il quarto acquisto della Vigor Carpaneto 1922 e si aggiunge a quelli del difensore Marco Fogliazza, dell'attaccante Matteo Girometta (entrambi dal Fiorenzuola) e del centrocampista Roberto Sandrini, nella scorsa stagione in serie D a Caravaggio. Cinque, invece, sono le conferme già ufficializzate: gli attaccanti Luca Franchi e Andrea Lucci, il terzino Samuele Barba e i centrocampisti Simone Fumasoli e Marco Compiani.

Il Luzzara ha confermato Magro, Scappi, Meneghinello e Michelini. L'Atletico Montagna ha ufficializzato l'attaccante Devis Zannoni, quest'anno al Baiso/Secchia.

■ **NIBBIANO:** il ds Marzio Merli è in pressing su Volpe del Crema, sull'attaccante Comi della Pro Sesto, e sul centrocampista Sciatti

del San Colombano. Il Quattro Castella ha scelto il successore di mister Valli. Sarà Manolo Ariosi ex Vezzano e Sammartinese.

A Mandrio il nuovo allenatore è Carretti (un ritorno).

Il Lezzano Re ha preso il giovane attaccante Marco Malivojevic, classe '95, che andrà a completare il reparto offensivo insieme a Manulescu, Forchignone e Ferraris.

■ **PROMOZIONE GIRONE B.** Questa la bozza del girone B di Promozione (ci sono comunque ancora dubbi legati ad altre eventuali rinunce/fusioni e conseguenti ripescaggi): Girone B: Arcetana, Brescello, Campagnola, Castellarano, Crevalcore, Fabbri, Formigine, La Pieve Nonantola, Maranello, Montebelluna, Reggiano, Riese, Rosselli Mutina, Scandianese, Solierese, Viadana, Virtus Camposanto. (ma.pi.)

Calcio Uisp  
La finale  
dei Dilettanti  
è tra Waycon  
e Abc Modenese

■ **LE FINALI.** Dopo una stagione infinita, i campionati adulti della Uisp sono ormai arrivati al termine. Dopo le semifinali di ieri dei Dilettanti, sono state definite le due finali dei campionati Dilettanti ed Eccellenza. Quella dell'Eccellenza si giocherà stasera al Botti di Modena tra Club Giardino e Nonatula, mentre quella dei Dilettanti è in programma martedì prossimo, sempre al Botti.

Dilettanti Quarti: 9) Kaleido - Waycon 4-5 (1-1), 10) Kos - Montebelluna 2-0, 11) Nonatula - Sanmarinese 0-1, 12) Unione 90 - Modenese Abc 4-5 dcr (2-2).

Le semifinali di ieri: 13) Waycon - Kos 5-4 dcr (1-1), 14) Sanmarinese - Modenese Abc 5-6 dcr (2-2).

La finale Waycon-Modenese Abc si disputerà martedì 14 giugno al campo Botti di Modena alle 21.

Stasera la finale dell'Eccellenza tra Nonatula e Club Giardino

Eccellenza Semifinali: 9) Club Giardino - Sporting Sassuolo 8-6 dcr (4-4),

Nonatula - Rubierese 2-1. La finale Club Giardino-Nonatula si gioca oggi ore 21 al campo Botti di Modena via delle Suore 441.





**TORNEO CALCIO** La rassegna giovanile della Gino Nasi

# Al torneo Panini trionfa il Pavullo Battuto in finale il Persiceto 85

**MODENA.** La 18esima edizione del torneo Panini è andata in scena, come di consueto, presso l'impianto sportivo della Gino Nasi ed ha visto la vittoria del Pavullo che si è imposto con un imponente 3-0 sul Persiceto 85. La due giorni ha visto comunque affrontarsi squadre di buon livello, che si sono battagliate in ogni incontro pur di far proprio l'ambito trofeo. Due i gironi di quattro squadre l'una con il format che prevedeva per le prime classificate la finale per il primo e secondo posto e le seconde classificate destinate alla finalina di consolazione. Premiate anche i singoli. A Marco Parisi del Pavullo è andato il titolo di capocannoniere, a Filippo Mogavero del Persiceto lo scettro di miglior giocatore ed, infine, a Raffaele Lanciani (Rubierese) il premio quale miglior portiere. Buona l'affluenza di pubblico a riprova che il torneo è molto apprezzato dagli addetti ai lavori e dalle famiglie e supporters per giornate dedicate ai ragazzi e allo sport più amato e seguito al mondo.

**GUARDA**



MODENA Il Pavullo primo classificato



**GUARDA**

(Mario Salvadori)



MODENA Gino Nasi, Solierese e Villa d'Oro



MODENA La premiazione di Parisi (Pavullo) come miglior bomber, al centro Cipriano del Pavullo riceve il premio per il primo posto, nell'ultima foto la premiazione degli arbitri da parte del presidente onorario della Gino Nasi Enzo Vezzalini





**TORNEI CALCIO** Battuto nella finale il Nonantola

# I 2004 della Monari vincono il Borsari

## Memorial Borsari

<b>MONARI</b>	<b>2</b>
<b>NONANTOLA</b>	<b>1</b>

(Categoria 2004)

**MONARI:** Scoccimarro Vicini Santi Antonini Calcherà Fiorentini Cetta Amor Verde Goldoni.M Goldoni.L Nuhamah Salemi. All. La Pietra  
**NONANTOLA:** Aguiar Altilia Belletti Bompani Diener Drago Grassigli Multillo Papazzoni Rossi Spagni Trenti All. Gibertini

**MODENA.** La Monari, battendo in finale il Nonantola si aggiudica il memorial Borsari per la categoria 2004. Bellissima partita, quella disputata al campo Borsari dei Torrazzi, tra Monari e Nonantola junior categ. 2004. Partita che ha visto la Monari passare in vantaggio di 2-0. Nel secondo tempo comunque il Nonantola a accorciando le distanze nei primi 10 minuti e poi sfiorando il pareggio più volte nel finale. La Monari con grande difesa rie-

sce quindi a strappare la vittoria aggiudicandosi il secondo memorial Borsari junior 2016  
Grande prova dei ragazzi del mister La Pietra.

Ecco i nomi dei giocatori premiati e le squadre appartenenti. Miglior portiere Scoccimarro (Nonantola), miglior giocatore Santi (Nonantola), miglior difensore Belletti (Monari), capocannoniere del torneo Aguiar (Monari).

## Torneo Gibellini

<b>MEDOLLA</b>	<b>6</b>
<b>V. MASSESE</b>	<b>4</b>

(Pulcini 2006)

**MEDOLLA:** Cavallini, Semper, Ferrari 1, Rebecchi 1, Ambrosio 2, Guagliumi 2, Villa Espinosa, Azzoni, Gentilini, Folliani.

**V. MASSESE:** Bignardi, Toselli, Cammarino, Twun, Ciletti, Kassi, Calzolari

1, Panzetta 3, Zaity, Schiesaro, Sauro, Toffanetti.

<b>FOLGORE MIRANDOLA</b>	<b>3</b>
<b>RIESE</b>	<b>2</b>

(Pulcini 2006)

**FOLGORE MIRANDOLA:** Benetti, Andonovski, Bombarda 1, Fiorani, Mambrini F., Mambrini P., Mangiafico, Pinotti, Pellacani 1, Tafa 1, Venturini, Morselli, All: Malavasi  
**RIESE:** Bassoli, Provenzano, Nidtableb, Catellani, Carrettin, Magnani, Granato 1, Sarti 1, Zaccarelli, Lusvardi. All: Amadei

<b>ATLETIC RIVER</b>	<b>6</b>
<b>GAGGIO</b>	<b>3</b>

(Esordienti 2004)

**ATLETIC RIVER:** Bergamini, Cerfogli 2, De Niederhursen, Del Villano 2, Della Corte, Di Donato 2, Felling, Gasi, Giovanardi, Intravaia J. Intravaia t.,

Moussjid, Pigliararmi, Pincelli, Zouhairi. All: Ferrari  
**GAGGIO:** Mazzetti, Paglio, Di Trani 1, Selmi, Zanasi, Calabro' 2, Amato, Pacchioni, De Rosa, Abdessalem, Simoni. All: Schiavone

<b>FOLGORE MIRANDOLA</b>	<b>4</b>
<b>ATLETIC RIVER</b>	<b>1</b>

(allievi)

**FOLGORE MIRANDOLA:** Malvezzi, Ricco, Pinca, Moretti 1, Veratti, Silvestri 1, Zavatti 2, Galavotti Consoli, Cavallini, Grosselle, Shehu. All: Forti  
**ATLETIC RIVER:** Russo, Leo, Della Corte, Riccetti, Kassami, Piccoli, Diana, Mai 1, Marchetti, Po, Novielli, Alfano, Zamfir, All: Bonaiuti

**CAMPOSANTO.** Continua il torneo Gibellini.



MODENA Qui e sotto di 2004 della Monari



MODENA I 2004 del Nonantola



CAMPOSANTO Gli Allievi dell'Atletic River e della Folgore Mirandola, i Pulcini 2006 della Riese



CAMPOSANTO I Pulcini 2006 del Medolla e della Folgore Mirandola, gli Esordienti 2004 del Gaggio



CAMPOSANTO Gli Esordienti 2004 dell'Atletic River, i Pulcini 2006 della Virtus Massese, il Crevalcore 2006







# CALCIO A 7 Il torneo disputato al campo dell'Invicta

## La Spm vince per il secondo anno il memorial "Ciuffo" Bertuzzi

**SPM** 7  
**ELIDENT TEAM** 2

**SPM:** Pinelli, Brunetti, Facciorusso, De Rose, Lazzari, Scacchetti, Iafisco, Del Rio, Ahmetaj(1), Albino(3), Moldovanu(1), Tamaro, Gosa(2). All Sala

**ELIDENT TEAM:** Pagano, Perrone, Sardone, Ballerini, Bianchini(1), Parenti, Cavazzoni(1), Pignatti G., Baraldi, Pignatti A., Agosti, Reggianini, Pagano. All Bertonecchi

Arbitro: Usocchi

**MODENA.** Per il secondo anno consecutivo l'Spm si aggiudica il Memorial Bertuzzi L. (Ciuffo) torneo di calcio a 7 organizzato dall'Invicta e patrocinato dalla UISP. Nella finalissima davanti ad una folta cornice di pubblico, la formazione di Sala ha battuto per 7-2 la Elident Team in una gara tirata e rimasta in bilico fino alla metà del secondo tempo quando le due formazioni si trovavano sul 3-2, poi l'Spm ha improvvisamente accelerato nel finale segnando quattro reti in 10 minuti, chiudendo di fatto una gara giocata all'insegna della correttezza e della sportività. Per il terzo posto la Pizz.Panni ha battuto i Putrefattos per 5-3.



MODENA La Spm



MODENA Pizzeria Panni e a destra Elident Team







**TORNEO CALCIO** Si è conclusa la rassegna giovanile di Solara

# Atletic River, che doppietta al Memorial Infantino

**ATLETIC RIVER GIALLA 12**  
**ATLETIC RIVER BLU 11**

(Dcr, 7-7, Finale Primi Calci)

ATLETIC RIVER GIALLA: Rodolico L 4, Bovienzo A, Marretta M 3, Ascari C, Bonettini F, Bagni L, Vaglica M, Riccio M. Allenatore Bagni S

ATLETIC RIVER BLU: Oxa B, Sardo M, Rampazzi T 1, Benatti F 1, Ricchi L, Sala C 2, Paradiso M 1, Bevilacqua R 2, Salek R. Allenatore Duca A  
Arbitro: Magna

**ATLETIC RIVER CITTADELLA 2**  
**0**

(Finale Pulcini 2005)

ATLETIC RIVER: Amadori F, Bellan S, Bergamaschi A, Bisi A, Ceppelli A, Conte A 1, Di Rosa A, Fregni A, Grillo A 1, Perrone L, Pirani M, Po A, Salgado D. Allenatore Ruopolo M  
CITTADELLA: Bazzoli A, Borghi S, Canti S, Nicolini L, Smysh I, Sacchetti A, Adusei L, Camola M, Luccardo C,

Montagnani T Barbieri O, Badu Justin N.N, Oukaddou I, Patano G, Morandi D. Allenatore Riso G  
Arbitro: Bastiglia A

**CREVALCORE 3**  
**FOLGORE MIRANDOLA 2**

(Finale Esordienti 2004)

CREVALCORE: Malagutti D, Galici A, Tirico G, Carmelitano D, Tecku F, Sakande S, Safir Y 1, Stefa A 1, Di Fulco F 1, Rrushu A, Della Fazio A. Allenatore Grasso F

FOLGORE M: Baroni R, Rosella A, Gasparini N, Poletti F, Gallini F 1, Jadwa A 1, Tioli L, Kasapi D, Turshilla O, Sottili A Ghilardi G. Allenatore Meschieri R  
Arbitro: Bastiglia A

**SOLARA.** Atletic River Gialla (Primi Calci), Atletic River (Pulcini 2003) e Crevalcore (Esordienti 2002) vincono il memorial Infantino.



**SOLARA** Il migliore portiere dei 2005 Bazzoli (Cittadella), a destra bomber Bisi (Atletic River)



**SOLARA** I 2005 e 2009 dell'Atletic River



**SOLARA** Miglior giocatore 2004 Tecku (Crevalcore), Grasso (Crevalcore),



**SOLARA** miglior portiere 2004 Baroni (Folgore Mirandola)



**SOLARA** Il migliore giocatore dei 2004 Amadori (Atletti River)





## VOLLEY SERIE C Il Nolo 2000 supera in finale il Fun Food S.Giorgio S.Michele vince anche gara due e conquista una storica B2

**FUN FOOD S.GIORGIO 1**  
**NOLO 2000 S.MICHELESE 3**

**(25-17 19-25 19-25 20-25)**  
**FUN FOOD PIACENZA:** Franzini, Zambelli, Aletti, Carini, Prazzoli, Bricchi, Contini, Perini, Fava, Tonnara, Tacchini. All. Papotti  
**NOLO 2000 SANMICHELESE:** Arduini 14, Soliani 1, Momoli 18, Reverberi 5, Piva 9, Viani 4, Sandoni 0, Bucciarelli 11, Morselli 14, Levoni, Talami. All. Bernardi  
**Arbitri:** Bosio e Perotta  
**Note:** durata set: 24' 24' 25' 25'  
**Note:** spettatori 300

■ **PIACENZA.** Il Nolo 2000 S.Michelese supera in trasferta la Fun Food e conquistano la promozione in Serie B2 femminile.

Dopo il successo in gara 1, la squadra di coach Bernardi è scesa in campo determinata a chiudere i conti senza dover ricorrere alla bella di domani: missione compiuta. Contro avversarie molto toste, la Nolo 2000 ha chiarito al mondo intero di avere qualcosa in più. Perso il primo parziale (17-25), le sassolesi hanno reagito in modo incredibile, pareggiando prima (25-19), per dominare poi (25-19), fino al 25-20 del quarto set che ha regalato loro la promozione.



PIACENZA La festa promozione di San Michele



## BASEBALL SERIE A Nel recupero di gara 2 Comcor si arrende 3-6 al Bollate

	1	2	3	4	5	6	7	8	9	Totale	Valori	Erri
Bollate B.C. 1959	2	2	0	0	0	0	0	2	0	6	10	1
Comcor Engineering Modena B.C.	1	0	0	0	0	0	0	0	2	3	9	1

BOLLATE B.C. 1959					COMCOR ENGINEERING MODENA BASEBALL CLUB						
NOB	Giocatore	POS.	H	AB	RBI	NOB	Giocatore	POS.	H	AB	RBI
1	Armigliati	6	2	5	0	1	Campezzoli	6	1	3	0
2	Pistocchi	3	3	5	2	2	Vecchi	8	1	5	2
3	Bonardi	2	1	4	1	3	Biagini	DH	0	4	1
4	Angeloni	DH	0	3	0	4	D'Amico	5	1	3	0
5	Calasso	8	0	2	1	5	Ricci	5	0	2	0
6	Riva	9	1	3	0	6	Murari	9	2	3	0
7	Bulla	7	0	3	0	6	Roversi	7	0	3	0
8	Marcandalli	7	1	1	0	7	Gregorini	7	0	1	0
9	Monti	5	1	3	0	7	Corrado	3	1	4	0
9	Cristiano	4	1	3	0	8	Baraldi	4	0	2	0
						8	Gibertini	4	0	2	0
						9	Scornato	2	3	3	0

Lanciatori						
Torri	Vincente	IP	H	BB	K	ER
Bortolomai	Rilievo	1.1	0	1	0	0
Garziano	Salvezza	1	3	0	0	2

Tecnici					
Manager:	Sheldon	Coach:	Guillard	Manager:	Marchi
Coach:		Coach:		Pitching Coach:	Vecchi
		Coach:		Coach:	Romeo
					Malagoli

■ **MODENA.** Nel recupero della settimana e ultima giornata di andata del campionato di serie A federale, girone A, la Comcor Modena cade contro il Bollate in gara 2. I modenesi avevano già preso gara 1 (2-4), in-contro disputato lo scorso 14 maggio, poi si sono arresi 3-6 anche in gara 2 giocata mercoledì sera al Torri.

## CALCIO A 5: IL MEMORIAL OBERDAN SALVIOLI

**MARIANOSPORTGROUP**  
ORGANIZZA IL 1° TORNEO DI CALCIO  
**Memorial Oberdan Salvoli**  
**MASCHILE A5**

PRESSO IL CAMPO DI CALCIO DEL CIRCOLO SPORTIVO DI SOZZIGALLI (MO)  
**DAL 20/6 AL 8/7/2016**

**IL COSTO DELL'ISCRIZIONE AL TORNEO A5 E' DI € 170,00 A SQUADRA**

*N.B. le squadre che si iscrivono anche al torneo A7 pagheranno una quota complessiva per entrambi i tornei di € 330,00*

**SARANNO PREMIATE:**

LA SQUADRA 1° CLASSIFICATA	(€ 500,00)
LA SQUADRA 2° CLASSIFICATA	(€ 250,00)
LA SQUADRA 3° CLASSIFICATA	(TROFEO)

**AL RAGGIUNGIMENTO DELLE 16 SQUADRE IL 1° E 2° PREMIO SARANNO AUMENTATI**

IL MIGLIOR PORTIERE (dai quarti in poi)  
IL MIGLIOR REALIZZATORE (dai quarti in poi)

**NON VERRANNO ACCETTATE RICHIESTE DI SPOSTAMENTO DELLE GARE DOPO LA STESURA DEL CALENDARIO DEFINITIVO DEGLI INCONTRI**

PER INFORMAZIONI E ISCRIZIONI SIG. MARIANO 333.2364379 - SIG. PAVESI 336.8291975

## TENNIS Da domani a domenica a S.Michele Torneo Internazionale allo Sporting



SAN MICHELE I campi dello Sporting Club

■ **SAN MICHELE.** Si terrà da domani al 19 giugno il Torneo Internazionale di tennis Combined maschile e femminile da 20mila dollari dello Sporting club, Sesto Memorial Rossini-Trofeo B-per.

Al via ci saranno oltre 120 atleti. Sia il tabellone maschile che femminile infatti comprendono 18 tennisti del main draw, 8 provenienti dalle qualificazioni, 4 wild card (due di diritto allo Sporting, le altre decise dalla federazione) e 2 eventuali Special exempt (atleti che possono richiedere l'entrata di diritto, se interessati a partecipare).

Gli 8 delle qualificazioni provverranno a loro volta da un tabellone di 32 nomi, che cominceranno a sfidarsi sabato 11 (col maschile) per concludere lunedì quando, dopo due incontri a testa, saranno individuati gli otto atleti maschi e le otto femmine che entreranno nel tabellone principale.

Da quel momento cominceranno i match che porteranno poi alle semifinali di sabato 18 e alle finali di domenica 19 giugno. Sabato 11 allo Sporting si disputeranno quindi le prime sedici partite delle qualificazioni maschili, poi ogni giorno fino a metà settimana, saranno circa ventiquattro gli incontri in programma, mattino, pomeriggio e anche la sera, sui campi dello Sporting.

Una grande e spettacolare settimana di tennis, a ingresso libero e gratuito per tutti, anche per gli appassionati di sport non soci del club.

Solo altre tre società in Italia sono autorizzate a organizzare un torneo Combined, vale a dire con tabellone sia maschile che femminile. Le altre sono Santa Margherita di Pula, Solarino e Duino Aurisina. Lo Sporting ha ottenuto questo traguardo grazie alla qualità delle sue strutture, che sono considerate fra le migliori d'Italia, e grazie agli anni di esperienze positive nell'organizzazione di grandi appuntamenti tennistici.

Il torneo gode anche dell'appoggio di Sportissima Scandiano, tennis club che si è reso disponibile a ospitare le sedute di allenamento degli atleti in gara nel caso ci fosse necessità di ulteriori campi rispetto a quelli a disposizione.

Il torneo propone anche un evento collaterale, la festa in piscina del 17 giugno, che avrà per tema il tennis vintage. Benvenuti quindi ai completi da tennis di una volta, alle racchette di legno, alle fasce asciuga sudore e ai polsini classici.

Il torneo propone anche un evento collaterale, la festa in piscina del 17 giugno, che avrà per tema il tennis vintage. Benvenuti quindi ai completi da tennis di una volta, alle racchette di legno, alle fasce asciuga sudore e ai polsini classici.

Per quanto riguarda i partecipanti al torneo, nel main draw maschile citiamo Alberto Brizzi (353 del ranking internazionale), Patricio Heras (argentino, numero 422) e Markus Ericsson (svedese, 449).

Fra le donne Anastasia Grymalska (330 del ranking), Ana Sofia Sanchez (Messico, 339) e Jessica Pieri (390).

Delle quattro wild card sia maschili che femminili per il tabellone principale, le due per categoria di diritto allo Sporting, sono state assegnate a Enrico Dalla Valle, Davide Della Tommasina, Giulia Guidetti e Marta Bellucco (che fanno parte delle squadre di serie B del club). Da definire invece le wild card (sei più sei) per il tabellone di qualificazione.

“Un anno fa – commenta Mauro Franchini, responsabile tecnico del torneo – ci dicemmo che era arrivato il momento di dare una bella svolta al nostro torneo Itf, già fiore all'occhiello della Federazione Italiana Tennis, e decidemmo di dare spazio anche al tennis femminile. Ora mettiamo in atto quel proposito, rinnovando lo spirito con cui questa competizione è stata animata da sempre e portando avanti le politiche sulla parità di genere che abbiamo condiviso con il Comune di Sassuolo e promosso anche attraverso la Consulta dello sport”.

Da sottolineare che domenica 12 giugno in contemporanea con le qualificazioni del torneo, sui campi coperti la squadra maschile di serie B dello Sporting club si giocherà con Verona l'accesso alla serie A2 nazionale. All'andata a Verona è finita 5 a 1 per lo Sporting. Potrebbe essere un momento storico per il club e per lo sport sassolese. Un motivo in più per gli appassionati di tennis che vorranno frequentare il club in questi dieci giorni di grande sport.





**VOLLEY B1** Il presidente della Fanton dopo la storica promozione

## «Per fare l'A2 dovremo trovare un palazzetto»

**MODENA.** Il presidente Gianni Fanton subito dopo la conquista dell'A2 con la vittoria per 3-0 su Lagonegro: «Una gioia immensa, pensate che molti di questi ragazzi sono partiti con noi dalla Seconda divisione. Se faremo l'A2? Non lo so, adesso non riesco a dare una risposta a questa domanda, dobbiamo prima di tutto risolvere il problema palazzetto, questo è troppo piccolo per un campionato come l'A2. Non abbiamo ancora deciso niente - sapremo qualcosa di più preciso nei prossimi dieci giorni. Ci dobbiamo trovare con lo staff, i ragazzi e la Polisportiva. Ci sono già alcune voci, ma non abbiamo parlato di vendere il titolo».

I meriti del presidente per la conquista del sogno sono riconosciuti dall'allenatore. «Ha avuto fiducia nel gruppo per anni - tributa Roberto Bicego - dando continuità al progetto e non montandosi mai la testa. In queste settimane non ha mai messo pressioni nei ragazzi: è stato eccezionale. Fanton ha capito che i ragazzi stavano dando il cento per cento. È stata questa la forza che ci ha permesso di vincere». Il tecnico riconosce il valore dell'impresa. «Ho sentito paragoni con Ranieri - aggiunge l'allenatore, ricordando il successo del Leicester nella Premier League di calcio - ma lasciamo stare. Di sicuro è una piccola favoletta, molto bella».

All'inizio della stagione l'asticella era fissata ai playoff, ma non oltre. «È stata una vittoria completamente inattesa - riconosce Bicego - che va al di là di ogni aspetto razionale. Come sempre, ci vuole un minimo di buona sorte. Nonostante i problemi avuti con l'opposto (Boesso), Lagonegro non ha mai mollato. Noi abbiamo avuto Astolfi con uno stiramento da tre settimane, Bartoli ha avuto problemi. Bisogna fare un monumento a questa squadra: è eccezionale».

Sarebbe stato difficile altrimenti inanellare dieci vittorie di fila (e diciannove in tutta la stagione regolare). La svolta è avvenuta intorno al giro di boa. «L'inizio di stagione è stato tribolato - ricorda l'allenatore - ma con l'ultima partita d'andata (3-0 in casa contro la Cec Carpi) qualcosa è scattato. Abbiamo iniziato a giocare più di squadra, mettendo più attenzione nei muri, nelle difese, nei contrattacchi. Soprattutto, abbiamo messo a posto la ricezione sulla battuta flottante: era stato un po' il tallone d'Achille nelle prime partite. Astolfi e Bartoli sono una garanzia. Mi hanno stupito più di tutti i centrali. Sono ragazzi che sono cresciuti da noi e che sono sempre stati ritenuti dagli altri non di categoria, come gli schiacciatori. Hanno dato loro il contributo grosso».

Questo il commento a fine gara di coach Falabella del Lagonegro: «Resta il rammarico per non aver disputato il match che volevamo, abbiamo patito oltremodo la sconfitta in gara uno ma anche l'esperienza a questi livelli che Modena ha messo in campo sia qui che al PalaSimone».



**MODENA** Fanton Modena Est-Lagonegro 3-0: al centro coach Bicego esulta dopo la conquista dell'A2



(Foto Foschi)







## JUDO Ai campionati nazionali di Ostia Judo : Filippo Gibertini argento Zambelli sfiora il podio

■ OSTIA (RM). Si sono svolti presso il PalaPellicone di Ostia i campionati italiani Esordienti / B (2003/02).

Grande prestazione di Filippo Gibertini che ha fatto un exploit notevole conquistando il secondo gradino del podio a 66kg alle spalle del laziale Accogli. Finale tiratissima che ci ha visto Gibertini in vantaggio per lungo tempo.

Gibertini si presenta in gara ben concentrato e al primo incontro spara ippon al toscano Kevin Topa, al secondo un avversario durissimo, il siciliano Cortino, di Catania, incontro sempre sul filo, chiuso da Gibertini con una immobilizzazione dopo essere stato in svantaggio. Al terzo combattimento osso molto duro, il campano Capalbo, n° 3 della ranking nazionale che lo aveva sconfitto a Modena tre settimane fa: questa volta però è un altro Gibertini che passa in vantaggio e poi chiude l'incontro con uno splendido ippon. Nella semifinale con il toscano Todorov, l'incontro è gestito con intelligenza da Gibertini che lo immobilizza e vola in finale dove giunge secondo.

Matteo Zambelli comincia incontrando il Lucano Curcio e con un bel tiro marca ippon, al secondo sfida il laziale Accogli (che poi sarà oro) e viene sconfitto, finisce nei recuperi il primo lo vinciamo grazie ad un by e al secondo recupero battiamo il forte friulano Morretto. Nel suo ultimo incontro, Zambelli ha di fronte il trentino Zorzi che si dimostra più forte e così il modenese non riesce ad agguantare il podio. Un buon esordio quello di Zambelli: in un campionato nazionale, ha mostrato tecnica e carattere.



OSTIA Filippo Gibertini col tecnico Palladini, a destra mostra la medaglia



OSTIA Filippo Gibertini e Matteo Zambelli





**PODISMO** L'atleta del Modena Runners Club s'impone alla CorriMagreta

# Stavolta non vince Benincasa A festeggiare è Filippo Capitani

**MAGRETA.** Si è corsa mercoledì la CorriMagreta. Erano 122 gli iscritti.

**Km 4.1:** 1 Jose Cayellani (Rcm), 3 Mattia Marazzoli (Rcm), 3 Emanuele Manini (libero), 4 Filippo Pierotti (Rcm), 5 Gabriele Fiorentini (Primavera), 6 Andrea Gaido (libero). Donne: 1 Alessia Guglielmini (Primavera), 2 Sara Mussini (Sassolese), 3 Sara Montaggi Oli (Primavera), 4 Matilde Zuccarini (Primavera), 5 Alice Lugli (Libera).

**Km 8.2:** 1 Filippo Capitani (Mrc), 2 Davide Benincasa (Madonnina), 3 Roeland Slagter (San Damaso), 4 Antonio Loconte (Madonnina), 5 Paolo Carena, 6 Franco Minghini, 7 Federico Finelli (libero), 8 Vito Cuscianna, 9 Gianpaolo Gaspari. Donne: 1 Laura Ricci (Formiginese), 2 Maria Cristina Orlandi (Sassolese), 3 Raf-



**MAGRETA** Laura Ricci, prima tra le donne, a destra le prime classificate



faella Malverti (Correggio), 4 Laura Gualtieri, 5 Anna Maria Venturelli (Rcm), 5 Anna Maria Venturelli (Rcm), 6 Roberta Lodesani (Rcm), 7 Sa-

brina Cuoghi (Guglia).

**Società:** Cittanova 142, Formiginese 55, La Guglia 49, Sportinsieme Formigine 43, Madonnina 37, Sassolese 37,

Mds 33, Primavera Atletica 31, Correggese 26, La Rocca 26, Atl. Ghirlandina 26, Cnh New Holland 26, Rcm Casinalbo 25.



**MAGRETA** 1 Filippo Capitani (Mrc)

(Italo Spina)

**I PODI**





LE PREVISIONI DEL TEMPO IN REGIONE

Legenda

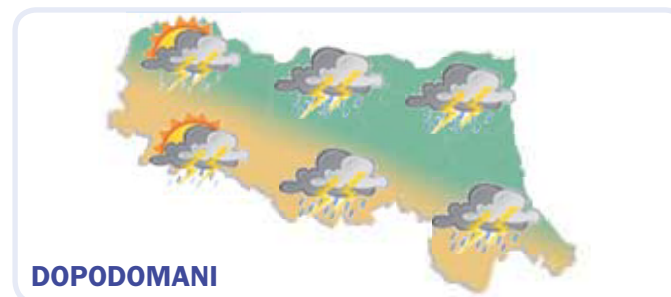
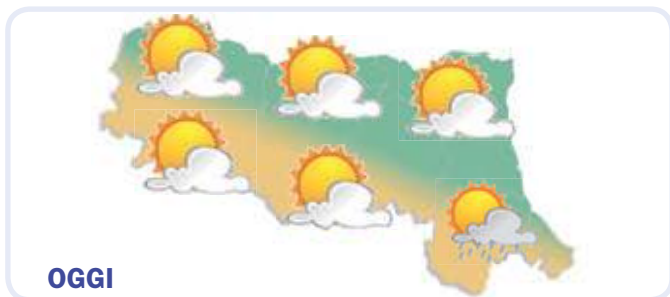

Velato o poco nuvoloso. Vento da NNE con intensità di 3 km/h. Raffiche fino a 17 km/h. Temperatura minima di 14 °C e massima di 26 °C. Quota 0°C a 3550 metri.

Pioggia debole. I venti saranno prevalentemente deboli e soffieranno da SSE con intensità di 3 km/h. Possibili raffiche fino a 15 km/h. Temperature comprese tra 16°C e 25°C. Quota 0°C a 3400 metri.

Annuvolamenti con temporali e schiarite. I venti saranno prevalentemente deboli e soffieranno da Nord-Ovest con intensità di 8 km/h. Possibili raffiche fino a 15 km/h. Temperatura minima di 17 °C e massima di 20 °C. Zero termico a 2900 metri.

LE PREVISIONI A MODENA

Venerdì <b>10</b> GIUGNO	NOTTE		MATTINA		Sabato <b>11</b> GIUGNO	NOTTE		MATTINA		Domenica <b>12</b> GIUGNO	NOTTE		MATTINA	
<b>Nubi sparse</b>			<b>Poco nuvoloso</b>			<b>Poco nuvoloso</b>			<b>Coperto</b>			<b>Temporale</b>		
<b>Temperatura</b>	15 °C	22 °C	<b>Temperatura</b>	16 °C	23 °C	<b>Temperatura</b>	17 °C	18 °C	<b>Temperatura</b>	17 °C	18 °C	<b>Temperatura</b>	20 °C	17 °C
<b>Umidità</b>	99%	78%	<b>Umidità</b>	95%	73%	<b>Umidità</b>	95%	73%	<b>Umidità</b>	95%	90%	<b>Umidità</b>	82%	92%
<b>Precipitazioni</b>	deboli		<b>Precipitazioni</b>	assenti		<b>Precipitazioni</b>	deboli		<b>Precipitazioni</b>	forti, 10 mm		<b>Precipitazioni</b>	abbondanti	
<b>Vento</b>	W 4 km/h debole		<b>Vento</b>	NW 6 km/h debole		<b>Vento</b>	ESE 8 km/h debole		<b>Vento</b>	ENE 4 km/h debole		<b>Vento</b>	W 5 km/h debole	
<b>Temp. percepita</b>	15 °C		<b>Temp. percepita</b>	22 °C		<b>Temp. percepita</b>	17 °C		<b>Temp. percepita</b>	24 °C		<b>Temp. percepita</b>	19 °C	
<b>Zero termico</b>	3100 m		<b>Zero termico</b>	3230 m		<b>Zero termico</b>	3750 m		<b>Zero termico</b>	3290 m		<b>Zero termico</b>	2950 m	
	<b>POMERIGGIO</b>		<b>SERA</b>			<b>POMERIGGIO</b>		<b>SERA</b>			<b>POMERIGGIO</b>		<b>SERA</b>	
<b>Poco nuvoloso</b>			<b>Nubi sparse</b>			<b>Piovia e schiarite</b>			<b>Poco nuvoloso</b>			<b>Temporale e schiarite</b>		
<b>Temperatura</b>	26 °C	19 °C	<b>Temperatura</b>	25 °C	18 °C	<b>Temperatura</b>	25 °C	18 °C	<b>Temperatura</b>	20 °C	17 °C	<b>Temperatura</b>	20 °C	17 °C
<b>Umidità</b>	50%	84%	<b>Umidità</b>	57%	81%	<b>Umidità</b>	57%	81%	<b>Umidità</b>	82%	92%	<b>Umidità</b>	82%	92%
<b>Precipitazioni</b>	assenti		<b>Precipitazioni</b>	deboli		<b>Precipitazioni</b>	assenti		<b>Precipitazioni</b>	moderate		<b>Precipitazioni</b>	deboli	
<b>Vento</b>	NNE 3 km/h debole		<b>Vento</b>	ESE 9 km/h debole		<b>Vento</b>	SSW 8 km/h debole		<b>Vento</b>	WNW 7 km/h debole		<b>Vento</b>	WNW 8 km/h debole	
<b>Temp. percepita</b>	27 °C		<b>Temp. percepita</b>	19 °C		<b>Temp. percepita</b>	25 °C		<b>Temp. percepita</b>	18 °C		<b>Temp. percepita</b>	20 °C	
<b>Zero termico</b>	3700 m		<b>Zero termico</b>	3870 m		<b>Zero termico</b>	3320 m		<b>Zero termico</b>	3220 m		<b>Zero termico</b>	2990 m	

L'ALMANACCO DEL GIORNO

**Rilevazione dati polveri sottili (PM10) - Fonte Arpa Emilia Romagna**

Piacenza	18	Ravenna	20
Parma	19	Faenza	19
Reggio nell'Emilia	21	Forlì-Cesena	21
Modena	20	Rimini	23
Bologna	22		
Imola	17		
Ferrara	18		

I valori sono espressi in micro g/m3  
Il valore limite di legge è previsto a 50 micro g/m3

**Il Sole**

**Sorge alle 04:30**

**Tramonta alle 19:58**

**La Luna**

**Primo Quarto 12/06/2016**

**Piena 20/06/2016**

**Ultimo Quarto 27/06/2016**

**Nuova 04/07/2016**

LA NUOVA **PRIMA PAGINA** + **LA STAMPA**

L'informazione quotidiana di Modena e Provincia

IN ABBINAMENTO OBBLIGATORIO

**ABBONAMENTI**

IN EDICOLA  
(Versione Cartacea)

**3 MESI - 78 numeri**  
dal lunedì al sabato € 79,00

**6 MESI - 156 numeri**  
dal lunedì al sabato € 149,00

**1 ANNO - 312 numeri**  
dal lunedì al sabato € 270,00

Per informazioni e sottoscrizioni

☎ 059.281700 - Cell. 380.4692055





# CULTURA & SPETTACOLI

E-mail redazione@primapagina.mo.it

PRIMA PAGINA

VENERDÌ 10 GIUGNO 2016



**MOSTRA** L'artista e curatrice di eventi Barbara Ghisi espone a Correggio a Palazzo Contarelli

## «Passione mare»: quando l'acqua è metafora di arte e vita

L'artista e curatrice di eventi d'arte Barbara Ghisi, mantovana di Poggio Rusco e modenese d'adozione, espone le sue opere a Palazzo Contarelli di Correggio, nel reggiano, in Corso Mazzini 42 fino al 19 giugno. L'inaugurazione con rinfresco per gli amici è prevista per domenica dalle 10 alle 12.30. Seguirà ricevimento ospiti anche nel pomeriggio dalle 16 fino alle 20.

Il Palazzo Contarelli sorge in posizione privilegiata all'incrocio fra Corso Mazzini e via Antonioli (prolungamento di Corso Cavour), che sono i fondamentali assi ordinatori del centro storico. Al corpo principale su via Antonioli, si affianca, verso nord, la piccola porzione della facciata sormontante il portico pubblico, che è sottolineata dalla presenza di una grande finestra valorizzata con un parapetto che richiama il trattamento di quello del balcone centrale. Il fabbricato è organizzato attorno al cortile interno che si sviluppa su un impianto porticato quadrangolare, allineato con l'ingresso principale e scandito da colonne con capitello toscano e doppio ordine di finestre.

La mostra dal titolo "Passione mare", patrocinata dal comune di Correggio, sarà presentata dal presidente dell'associazione Angolo Arte, Enzo Fontanesi.

### L'artista

Barbara Ghisi si è diplomata al liceo artistico a Bologna e, ad appena 16 anni, si è aggiudicata il terzo premio di scultura istituito dal Lions Club Bologna San Lazzaro. L'opera premiata viene esposta alla storica Galleria Marescalchi.

Durante gli anni liceali la pittura diventa l'espressione più consona alla sua sensibilità. All'Accademia di Belle Arti di Bologna svolge una tesi sulla pittura Romantica europea, che sarà una delle principali fonti di ispirazione e di creatività nelle sue tele.



**OPERE IN MOSTRA** In alto: Il mare dentro e Excelsius, olio su tela. Qui sopra: Acquario, tecnica mista su tela, e Lumen, tecnica mista e resine fluorescenti. Sotto: Fondali, olio su tavola. Nel riquadro: Barbara Ghisi davanti ad una sua opera e in Accademia militare a Modena con il Generale Giuseppenicola Tota davanti al suo ritratto



In esposizione in "Passione mare" opere ad olio su tela e tecniche miste anche di grandi dimensioni, realizzate negli ultimi anni dall'artista. Passo dopo passo, con abnegazione e determinazione,

Barbara Ghisi si sta ritagliando una posizione di tutto rispetto nel panorama della pittura italiana. Una pittrice che pur nata sotto un segno d'aria ha sicuramente l'ascendente in un segno d'acqua visto il tema conduttore dei suoi bellissimi quadri, l'acqua ed il mare come metafore dell'arte e della vita. Quadri molto belli, intensi e coinvolgenti grazie ad una tecnica molto interessante e di prim'ordine.

Da diversi anni poi Barbara Ghisi scrive la rubrica dell'arte per il periodico Mantova Chiama Garda sotto la direzione di Marco Morelli. Cura e presenta le mostre di pittura, fotografia e scultura presso il prestigioso Club La Meridiana di Casinalbo di Formigine e presso le sale del Palazzo Ducale di Revere (Mantova), reggia dei Gonzaga.

Da due anni inoltre, insegna disegno e pittura ai corsi bimestrali dell'Università Popolare di Formigine.

### Barbara Ghisi

Si è dedicata all'arte fin da piccola, tanto da conquistare il suo primo premio a 16 anni. Durante gli anni liceali la pittura diventa l'espressione più consona alla sua sensibilità. Oggi Barbara Ghisi scrive la rubrica dell'arte per il periodico Mantova Chiama Garda, cura e presenta mostre di pittura, fotografia e scultura e insegna disegno e pittura ai corsi bimestrali dell'Università Popolare di Formigine.



### La mostra

"Passione mare" raccoglie opere ad olio su tela e tecniche miste, anche di grandi dimensioni, realizzate negli ultimi anni dall'artista. Organizzata a Correggio, nella splendida location di Palazzo Contarelli, rimarrà in esposizione fino al 19 giugno. L'inaugurazione ufficiale è in programma domenica dalle 10 alle 12.30. Aperta anche nel pomeriggio dalle 16 alle 20. Per informazioni: 328 8662152.





CINEMA MODENA E PROVINCIA



Modena

<b>ASTRA MULTISALA</b>	<b>059-216110</b>
TRA LA TERRA E IL CIELO	fer.21 sab.18,10-20,20 dom.17,10-19,20
UN AMERICANO A PARIGI	fer.21 sab.18,10-20,20-22,30 dom.17,10-19,20-21,30
IN NOME DI MIA FIGLIA	fer.21 sab.18,30-20,30-22,30 fest.17,30-19,30-21,30
FIORÈ	sab.22,30 dom.21,30

FILMSTUDIO 7B

<b>FILMSTUDIO 7B</b>	<b>059-236291</b>
Chiusura estiva	
<b>RAFFAELLO MULTISALA</b>	<b>059-357502</b>
NOW YOU SEE ME 2	fer.20,10-22,30 merc.17,50-20,10-22,30 sab.17,30-20-22,30 dom.16,30-19-21,30
WARCRAFT - L'INIZIO	fer.20,10-22,30 merc. sab.17,50-20,10-22,30 fest.16,50-19,10-21,30
LA PAZZA GIOIA	fer.20,10-22,30 merc. sab.17,50-20,10-22,30 fest.16,50-19,10-21,30
THE NICE GUYS	fer.20,10-22,30 merc. sab.17,50-20,10-22,30 fest.19,10-21,30
L'UOMO CHE VIDE L'INFINITO	fer.20,20-22,30 merc. sab.18,10-20,20-22,30 dom.17,10-19,20-21,30
JULIETA	fer.20,30-22,30 merc.17,40-20,30-22,30 sab.18,30-20,30-22,30 dom.17,30-19,30-21,30 sab.17,50 dom.16,50

ALICE ATTRAVERSO LO SPECCHIO

SALA TRUFFAUT

<b>SALA TRUFFAUT</b>	<b>059-239222</b>
Chiusura estiva	
<b>SUPERCINEMA ESTIVO</b>	<b>059-306354</b>
CHIAMATEMI FRANCESCO	ore 21,45
<b>VICTORIA CINEMA</b>	<b>059-454622</b>
THE NICE GUYS	fer.15,25-20,20-22,45 sab. fest.15,25-17,45-20,20-22,45 sab. ult.0,50
WARCRAFT - L'INIZIO	fer.17,30-20,15-21,40-22,40 lun. mart. merc.17,30-20,15-22,40 sab. fest.15,30-17,30-18-20,15-21,40-22,40 sab. ult.0,55
LA PAZZA GIOIA	fer.17,35-20,20 sab. fest.15,10-17,35-20,20
NOW YOU SEE ME 2	fer.17,45-18,20-20,15-21-22,45 mart. merc.18,20-20,15-21-22,45 sab. fest.15,15-15,40-17,45-18,20-20,15-21-22,45 sab. ult.0,55
L'UOMO CHE VIDE L'INFINITO	fer.17,50-20,20-22,40 sab. fest.15,35-17,50-20,20-22,40
ALICE ATTRAVERSO LO SPECCHIO	fer.17,50-20,20-22,40 sab. fest.15,30-17,50-20,20-22,40 mart.17,50-21 V.O.

PELÈ	ore 17,50-20,30 merc.20,30 sab. fest.15,40-17,50-20,30
X-MEN - APOCALISSE	fer.18-21 sab. fest.15,15-18-21
ROBINSON CRUSOE	fer.18,15 sab. fest.15,30
MIAMI BEACH	ore 20 (no mart. merc.)
FRIEND REQUEST (LA MORTE HA IL TUO PROFILO)	ore 22,40 sab. ult.0,50
THE NEON DEMON	ore 22,40 sab. ult.0,55
VHS	sab.0,40 lun.22,40
ANGRY BIRDS - IL FILM	merc.17,50-18,30-20,20-22,40

Bomporto

<b>COMUNALE</b>	<b>059-303696</b>
Chiusura estiva	

Carpi

<b>ARISTON (S. Marino)</b>	<b>059-680546</b>
Chiusura estiva	

<b>CORSO</b>	<b>059-689167</b>
Chiusura estiva	

<b>EDEN</b>	<b>059-650571</b>
NOW YOU SEE ME 2	ore 21 fest.16,30-18,45-21,30

<b>SPACE CITY MULTISALA</b>	<b>059-6326257</b>
THE NICE GUYS	fer.20-22,30 fest.18-20,15-22,30

WARCRAFT - L'INIZIO	fer.20-22,30 sab.18-20,15-22,30 fest.16-18-20,15-22,30
---------------------	--

L'UOMO CHE VIDE L'INFINITO	fer.20,30-22,30 fest.18,30-20,30-22,30
----------------------------	--

ALICE ATTRAVERSO LO SPECCHIO	sab.18 dom.16
------------------------------	---------------

PELÈ	sab.18 dom.16
------	---------------

Castelfranco Emilia

<b>NUOVO MULTISALA</b>	<b>059-926872</b>
CAPTAIN AMERICA - CIVIL WAR	ore 21

PELÈ	ore 21
------	--------

Castelnuovo Rangone

<b>ARISTON</b>	<b>339-6928717</b>
Chiusura estiva	

Fiorano

<b>ASTORIA</b>	<b>0536-404371</b>
Chiusura estiva	

Fontanaluccia

<b>LUX</b>	<b>0536-968264</b>
Riposo	

Maranello

<b>FERRARI</b>	<b>0536-943010</b>
Chiusura estiva	

Medolla

<b>AUDITORIUM COMUNALE</b>	<b>0535-52464</b>
Riposo	

Pavullo

<b>WALTER MAC MAZZIERI</b>	<b>0536-304034</b>
ALICE ATTRAVERSO LO SPECCHIO	ore 21 sab.20,15-22,30 fest.18,30-21

Savignano sul Panaro

<b>BRISTOL</b>	<b>059-766512</b>
ALICE ATTRAVERSO LO SPECCHIO	fer.20,30 fest.16-18,15-20,30

WARCRAFT - L'INIZIO	fer.21 fest.16-18,30-21
---------------------	-------------------------

NOW YOU SEE ME 2	fer.21 fest.16-18,30-21
------------------	-------------------------

MIAMI BEACH	ore 22,30
-------------	-----------

Soliera

<b>ITALIA</b>	<b>059-859665</b>
Riposo	

Zocca

<b>ANTICA FILMERIA ROMA</b>	<b>059-986705</b>
Riposo	

AL SUPERCINEMA ESTIVO Il film diretto da Daniele Luchetti sul pontefice

# “Chiamatemi Francesco”, Bergoglio prima di diventare Papa

MODENA

La storia di Jorge Bergoglio, prima che diventasse il “Papa arrivato dalla fine del mondo”, raccontata dal regista Daniele Luchetti in “Chiamatemi Francesco-Il Papa della gente”, in programma oggi al SuperCinema Estivo di Modena.

Il film affronta il capitolo più spinoso e controverso della vita dell'allora Responsabile provinciale gesuita: il suo rapporto con la dittatura argentina negli anni fra il

1976 e il 1981, e prendere le sue parti dando credibilità alla versione della Storia che lo vede a fianco dei desaparecidos e dei preti militanti senza però sorvolare su alcune azioni che possono avere una doppia lettura. La storia di Bergoglio diventa metafora di un mondo diviso fra chi distoglie lo sguardo e chi sceglie di vedere. Protagonista il bravissimo Rodrigo De La Serna, ricordato per la sua interpretazione ne “I diari della motocicletta”.

I film non proiettati per

maltempo saranno recuperati in settembre. Il punto bar è gestito dalla Bottega d'Oltremare-Cooperativa Sociale. Il SuperCinema Estivo è in via Carlo Sigonio, 386 a Modena. Gli orari delle proiezioni sono: a giugno ore 21.45; a luglio ore 21.30; ad agosto e settembre ore 21.15.

L'ingresso ha un costo di 5,50 euro, ridotto 3,50 euro per anziani, minori di 14 anni, soci Arci, Acli, Aics, Endas. L'abbonamento a 10 spettacoli a scelta ha un costo di 40 euro, ridotto 25 euro.



VILLA SORRA Successo per la prima serata, ecco il programma della seconda

## Festival della Fiaba, è la notte delle Botteghe artigiane

CASTELFRANCO

Conferenze, spettacoli, performance, concerti, lectio magistralis, mostre d'arte visiva, video installazioni, tutte nate ad hoc: questo è tanto altro in programma per la terza edizione del Festival della Fiaba, al via ieri sera fino a domenica 19 giugno a Villa Sorra di Castelfranco. Il Festival ha inaugurato alle ore 20 con l'apertura, all'interno della Villa, della mostra fotografica a cura di CarpiMaDe con opere selezionate dal maestro Franco Fontana che presentano scatti sul tema caratterizzante di quest'anno “Illud tempus-C'era una volta”, ovvero il tempo nella fiaba.

Stasera la manifestazione prende il via sempre alle 20, con le Botteghe degli artigiani, anima pulsante del Festival, che aprono le porte delle casette nel Giardino a loro dedicato per accogliere il pubblico e mostrare il “fare”, inteso come momento in cui si realizza ciò che prima era un sogno, un'idea e un pensiero immateriale. Come si racconta una fiaba? Come ci si prepara alla narrazione? Chi è il narratore? e la sua voce? Alle ore 20.30 nella Serrata di Villa Sorra se ne parla con Nicoletta Giberti, direttrice artistica del Festival della Fiaba, in una conferenza dal titolo: “Antiche Voci, l'incanto di narrar fiabe”. Alle ore 21.30 invece Giulio Costa è protagonista di “Zebio Còtal”, dall'omonimo capolavoro di Guido Cavani, epopea della miseria contadina con una tensione da tragedia classica e un respiro da epica antica, in collaborazione con Ferrara Off.

Alle 22.30 l'interno della Villa diventa la sede di una mostra di Andrea Saltini: Distruzione e ricostruzione del padre, un work in progress in forma di memorandum-scenografico che permette di ricordare ed esplorare gli aspetti più privati della vita dell'artista.

A concludere la serata di domani e venerdì sono le fiabe, rigorosamente quelle della tradizione, in voce semplice, raccontate sulle rive dello specchio d'acqua del Parco di Villa Sorra: da Raperonzola a Pelle d'orso, da Il viaggio di Pollicino a I tre capelli d'oro del diavolo, perché fino al diciassettesimo secolo le fiabe venivano raccontate tra adulti, diventando la principale forma di incontro e condivisione. Il Festival della Fiaba infatti è una manifestazione rivolta prevalentemente ad un pubblico adulto, perché le fiabe nascono per gli adulti, ma i bambini saranno accolti con appuntamenti pensati esclusivamente per loro nelle due domeniche, il 12 e 19 giugno.

«La narrazione è un modo per incontrare e incontrarsi, soprattutto in un momento come questo, in cui se ne sente sempre maggiormente l'esigenza - afferma Gianpietro Cavazza, assessore alla Cultura del Comune di Modena - e iniziative come il Festival della Fiaba forniscono occasioni preziose per poterlo fare. Il luogo in cui si svolge il Festival, poi, Villa Sorra con il suo parco, è bellissimo. E questa scelta degli organizzatori è coerente con l'impegno di portare iniziative culturali anche fuori del centro storico: nel resto della città e sul territorio».



## TV Nazionali

 Rai Uno

**Francia - Romania**  
Campionati Europei di calcio 2016

06:00 IL CAFFÈ DI RAIUNO  
06:30 TG 1  
06:43 CCISS VIAGGIARE INFORMATI  
06:45 UNOMATTINA ESTATE  
06:49 CHE TEMPO FA  
06:50 UNOMATTINA ESTATE  
06:55 PARLAMENTO TELEGIORNALE  
07:00 TG 1  
07:10 UNOMATTINA ESTATE  
08:00 TG 1  
08:25 CHE TEMPO FA  
08:27 UNOMATTINA ESTATE  
09:00 TG 1  
09:05 UNOMATTINA ESTATE  
10:00 TG 1  
10:05 UNOMATTINA ESTATE  
10:40 RAI PLAYER  
10:45 REEF DOCTORS  
11:30 DON MATTEO 6  
13:30 TELEGIORNALE  
14:00 TG1 ECONOMIA  
14:05 ESTATE IN DIRETTA  
15:35 LEGAMI  
16:30 TG 1  
16:40 ESTATE IN DIRETTA  
18:45 REAZIONE A CATENA  
20:00 TELEGIORNALE  
20:30 CAMPIONATI EUROPEI DI CALCIO 2016: FRANCIA - ROMANIA  
23:20 IL GRANDE MATCH  
00:40 TG 1 NOTTE  
01:10 CHE TEMPO CHE FA  
01:15 FRANCIA - ROMANIA  
03:00 CINEMATOGRAFO

 Rai Due



**Body of Proof**  
Con Dana Delany e Jeri Ryan

06:00 PASIÓN PROHIBIDA  
06:30 IL TOCCO DI UN ANGELO  
07:15 LE SORELLE MCLEOD  
08:40 IL NOSTRO AMICO KALLE  
09:25 PLAYER  
09:30 TG2 INSIEME  
10:30 SUMMER VOYAGER  
11:20 IL NOSTRO AMICO CHARLY  
12:10 LA NOSTRA AMICA ROBBIE  
13:00 TG2 GIORNO  
13:25 IL CAFFÈ DEGLI EUROPEI  
14:00 GOCCE DI GIALLO  
15:35 ELEMENTARY  
16:15 GUARDIA COSTIERA  
17:45 PARLAMENTO TELEGIORNALE  
18:00 TG SPORT  
18:20 TG 2  
18:50 N.C.I.S. LOS ANGELES  
19:40 N.C.I.S.  
20:30 TG 2 20:30  
21:05 LOL ;-)  
21:15 BODY OF PROOF  
22:40 THE GOOD WIFE  
23:30 TG 2  
23:45 DARK TIDE  
01:35 METEO 2  
01:40 APPUNTAMENTO AL CINEMA  
01:45 SHARK INVASION  
03:10 SWAMP SHARK  
04:30 HAWAII FIVE-0  
05:15 VIDEOCOMIC PASSERELLA DI COMICI IN TV

 Rai Tre



**Santi, mistiche e apparizioni**  
Puntata di approfondimento storico

06:00 RAINNEWS24  
06:27 METEO  
06:28 TRAFFICO  
06:30 RASSEGNA STAMPA ITALIANA E INTERNAZIONALE  
07:00 TGR BUONGIORNO ITALIA  
07:30 TGR BUONGIORNO REGIONE  
08:00 AGORÀ  
10:00 MI MANDA RAITRE  
11:00 ELISIR  
12:00 TG3  
12:25 TG3 FUORI TG  
12:45 PANE QUOTIDIANO  
13:10 IL TEMPO E LA STORIA  
14:00 TG REGIONE  
14:18 TG REGIONE METEO  
14:15 TG3  
14:40 METEO 3  
14:50 TGR PIAZZA AFFARI  
15:00 LA CASA NELLA PRATERIA  
15:50 LA SIGNORA DELLA PORTA ACCANTO  
17:35 GEO MAGAZINE 2016  
18:55 METEO 3  
19:00 TG3  
19:30 TG REGIONE  
19:53 TG REGIONE METEO  
20:00 BLOB  
20:10 ROMA. I GIORNI DI PARIGI  
20:35 UN POSTO AL SOLE  
21:05 SANTI, MISTICHE E APPARIZIONI  
23:05 RADICI  
00:00 TG3 LINEA NOTTE  
00:10 TG REGIONE  
00:13 TG3 LINEA NOTTE

 La7

**Crozza nel paese delle meraviglie**  
Best - Con Maurizio Crozza

07:00 Omnibus News  
07:30 Tg La7  
07:50 Omnibus - Meteo  
07:55 Omnibus  
09:45 Coffee Break  
11:00 L'aria che tira  
13:30 Tg La7  
14:00 Tg La7 Cronache  
14:20 Tagadà  
16:20 Sfera  
17:15 Josephine, Ange Gardien  
19:00 A cena da me  
20:00 Tg La7  
20:35 Otto e mezzo  
21:10 Crozza nel paese delle meraviglie - Best  
23:00 Bersaglio mobile  
00:45 Tg La7 Notte  
00:55 Otto e mezzo (R)  
01:30 A cena da me (R)  
02:30 L'Aria che tira (R)

 La7D

**Josephine, Ange Gardien**  
Con Mimie Mathy

06:20 The Dr. Oz Show  
07:15 Sissi, la favorita dello zar  
09:00 I menù di Benedetta  
12:30 Cuochi e fiamme  
13:30 Grey's anatomy  
15:20 I menù di Benedetta  
17:35 A cena da me  
18:30 Tg La7d  
18:35 Cambio Moglie  
19:30 Cuochi e fiamme  
21:10 Josephine, Ange Gardien  
01:00 The Dr. Oz Show  
03:30 I menù di Benedetta

 TV8

08:00 Edicola Fiore  
08:30 Affari legali  
09:00 Lady Killer  
10:00 Non volevo è stata colpa sua  
11:00 Nato per uccidere  
12:00 Cold Blood: nuove verità  
13:15 Stalker: attrazione fatale  
14:15 Un gioco mortale  
16:00 Mamme sull'orlo di una crisi da ballo  
17:00 Scandali ad Hollywood  
18:00 Hell's Kitchen USA  
19:00 House of Gag  
20:45 Edicola Fiore  
21:15 Pudsey - Un ciclone a quattro zampe  
23:00 Un amore di testimone  
00:45 Scandali ad Hollywood  
01:45 Stalker: attrazione fatale

 Rete 4

**Quarto Grado**  
Condotto da Gianluigi Nuzzi e Alessandra Viero

06:25 MEDIA SHOPPING  
06:55 HUNTER  
08:55 CUORE RIBELLE  
09:45 CARABINIERI  
10:45 RICETTE ALL'ITALIANA  
11:30 TG4 - TELEGIORNALE  
12:00 DETECTIVE IN CORSIA  
13:00 LA SIGNORA IN GIALLO  
14:00 LO SPORTELLINO DI FORUM  
15:30 I VIAGGI DI DONNAVVENTURA  
15:55 IL CAMPIONE  
18:55 TG4 - TELEGIORNALE  
19:35 DENTRO LA NOTIZIA  
19:53 METEO.IT  
19:55 TEMPESTA D'AMORE  
20:30 DALLA VOSTRA PARTE  
21:15 QUARTO GRADO  
00:30 MAURIZIO COSTANZO SHOW  
02:50 TG4 NIGHT NEWS  
03:10 MEDIA SHOPPING  
03:25 HELP  
03:55 PASSI FURTIVI IN UNA NOTTE BOIA - ZELMAIDE  
05:00 IO E LA MAMMA

 Canale 5

**Matrimoni e altre follie**  
Con Nancy Brilli, Massimo Ghini e G. Berruti

06:00 PRIMA PAGINA  
07:55 TRAFFICO  
07:58 METEO.IT  
08:00 TG5 - MATTINA  
08:45 CENTOVETRINE  
09:45 LE TRE ROSE DI EVA  
11:00 FORUM  
13:00 TG5  
13:39 METEO.IT  
13:40 BEAUTIFUL  
14:10 UNA VITA  
14:45 CHERRY SEASON - LA STAGIONE DEL CUORE  
15:45 IL SEGRETO  
17:10 POMERIGGIO CINQUE  
18:45 CADUTA LIBERA SMILE  
19:57 TG5 - PRIMA PAGINA  
20:00 TG5  
20:40 STRISCIA LA NOTIZIA - LA VOCE DELL'INVADENZA  
21:10 MATRIMONI E ALTRE FOLLIE  
23:30 L'AMORE E ALTRI LUOGHI IMPOSSIBILI  
01:30 TG5  
02:05 METEO.IT  
02:06 STRISCIA LA NOTIZIA - LA VOCE DELL'INVADENZA (R)  
02:40 TIERRA DE LOBOS - L'AMORE E IL CORAGGIO

 Italia 1

**Flash**  
Con Grant Gustin e Danielle Panabaker

06:45 UNA PER TUTTE, TUTTE PER UNA  
07:10 SUI MONTI CON ANNETTE  
07:35 C'ERA UNA VOLTA... POLLON  
08:00 SAILOR MOON  
08:25 SETTIMO CIELO  
10:25 DR HOUSE - MEDICAL DIVISION  
12:25 STUDIO APERTO  
12:58 METEO.IT  
13:05 SPORT MEDIASET  
13:45 I SIMPSON  
14:35 FUTURAMA  
15:00 BIG BANG THEORY  
15:35 MY NAME IS EARL  
16:05 DUE UOMINI E 1/2  
17:00 FRIENDS  
18:00 MIKE & MOLLY  
18:25 FLIGHT NEXT DESTINATION  
18:30 STUDIO APERTO  
19:25 C.S.I. MIAMI  
21:10 FLASH  
22:00 ARROW  
23:05 BLADE II  
01:10 GRIMM  
02:50 STUDIO APERTO - LA GIORNATA  
03:05 PREMIUM SPORT  
03:45 YU - GI - OH!



**Rai 4**

- 07:55 NUMBERS
- 10:10 GHOST WHISPERER
- 11:40 RUSH
- 13:10 RAI PLAYER
- 13:20 STAR TREK ENTERPRISE
- 14:50 FAIRY TAIL
- 15:20 NUMBERS
- 17:30 RAI NEWS - GIORNO
- 17:35 RAI PLAYER
- 17:45 FLASHPOINT
- 19:15 GHOST WHISPERER
- 20:45 RAI DIRE EUROPEI - FRANCIA VS ROMANIA
- 22:55 RAY DONOVAN
- 23:45 ORANGE IS THE NEW BLACK
- 00:30 WEEDS
- 01:00 RAI NEWS - NOTTE
- 01:05 APPUNTAMENTO AL CINEMA
- 01:10 BOSS

**Rai Sport**

**Rai Sport 1**

- 10:20 CALCIO A 5: CAMP. ITALIANO SERIE A1 2015/16 PLAYOFF - FINALE SCUDETTO (EVENT.) GARA 4: ASTI - REAL RIETI
- 12:00 PALLAVOLO
- 14:30 TG SPORT MILANO
- 14:40 CICLISMO: GIRO DEL DELFINATO 2016 - 4A TAPPA
- 15:50 CICLISMO: GIRO DEL DELFINATO 2016 - 5A TAPPA
- 17:30 SCHERMA: CAMP. ITALIANI ASSOLUTI 2016 - 2A GIORNATA
- 19:55 RAI PLAYER - PROMO
- 20:00 ARRAMPICATA
- 20:30 PIT LANE: PRIMA SESSIONE PROVE LIBERE - GRAN PREMIO DEL CANADA
- 22:20 CICLISMO: GIRO DEL DELFINATO 2016 - 5A TAPPA
- 00:00 ARRAMPICATA

**Italia 2**

- 13:55 TG COM
- 14:00 PREMIUM SPORT NEWS
- 14:30 PSYCH
- 16:05 NIKITA
- 16:55 THE MIDDLE
- 17:20 WHAT A MESS SLUMP E ARALE
- 18:10 ONE PIECE
- 19:00 PREMIUM SPORT NEWS
- 19:30 CAMERA CAFÈ
- 19:55 BUONA LA PRIMA
- 20:20 HOW I MET YOUR MOTHER
- 20:45 2 BROKE GIRLS
- 21:10 LA SCUOLA
- 23:10 AUGURI PROFESSORE
- 01:10 UN VIAGGIO DA CAMPIONI PRICELESS SURPRISES!
- 02:05 MA IL PORTIERE NON C'È MAI?
- 02:55 GRANDI DOMANI

**TV Locale**

**TRC**

- 07:00 FRESCHI DI STAMPA
- 09:00 DETTO TRA NOI
- 12:30 VIAEMILIANET
- 13:35 MO PENSA TE
- 14:00 IL TELEGIORNALE
- 14:30 TRC METEO
- 15:00 IL TELEGIORNALE
- 16:00 DETTO TRA NOI
- 18:45 MO PENSA TE
- 19:00 TRC SPORT
- 19:15 TRC ECONOMIA
- 19:30 IL TELEGIORNALE
- 20:15 STUDIO B
- 21:20 IL TELEGIORNALE
- 21:30 STUDIO B
- 23:30 IO LEGGO
- 01:00 IL TELEGIORNALE

**Satellite**

**Sky Cinema 1**

- 06:30 L'opera della mia vita
- 08:20 Dove eravamo rimasti
- 10:05 Tomorrowland - Il mondo di domani
- 12:20 Men in Black
- 14:00 MIIB - Men in Black II
- 15:35 The Gunman
- 17:35 Pixels
- 19:25 La fredda luce del giorno
- 21:00 Sky Cine News - Falchi
- 21:10 Il venditore di medicine
- 23:00 Un Natale stupefacente
- 00:45 Second Chance

**Sky Family**

- 10:05 Mune - Il guardiano della luna
- 11:35 Il Guinness dei pupazzi di neve
- 13:05 Home - A casa
- 14:40 Big Hero 6
- 16:25 Scrivilo sui muri
- 18:00 L'era glaciale
- 19:25 I pinguini di Madagascar
- 21:00 Un principe tutto mio
- 22:55 Bandslam - High School...
- 00:50 Eddie the Eagle - Speciale
- 01:05 Bad News Bears

**Sky Sport 1**

- 17:00 Trapani - Pescara
- 18:45 I Signori del Calcio: Tardelli
- 19:30 Anteprima UEFA Euro 2016 - Speciale (diretta)
- 20:00 Sky Euro Show (diretta)
- 21:00 Francia - Romania (diretta)
- 23:00 Sky Euro Show (diretta)
- 23:45 Euro Calciomercato - L'originale (diretta)
- 01:00 Cile - Bolivia (diretta)

**Sky Sport 2**

- 17:45 Nissan the Quest
- X-Over Sports
- 18:00 IndyCar: Detroit
- 19:00 WWE NXT
- 20:00 WWE Main Event
- 21:00 WWE Domestic Smackdown!
- 22:45 Basket: Reggio Emilia - Milano
- 00:30 The Insider
- 01:00 Rugby: Inghilterra - Galles

**L'OROSCOPO**



**ARIETE:** Vi sveglierete decisamente di pessimo umore: nervosi e poco socievoli, non sarà facile reggervi. Evitate le situazioni che possono crearvi tensione e ritagliatevi più di un momento di solitudine: riflettere vi aiuterà a rilassarvi.



**TORO:** Buonumore ed energie positive, grazie agli astri generosi del vostro cielo. L'amore è caldo, appassionato, veramente gratificante. Provate un profondo benessere. Chi è alla ricerca del partner mostra determinazione e desiderio di conquista!



**GEMELLI:** Oggi non sarà una giornata facile per voi: ostacoli, problemi insormontabili, conoscenti che vi mettono i bastoni tra le ruote, figli che fanno i capricci, partner che si è messo in testa chissà cosa su di voi. Un consiglio? Staccate la spina.



**CANCRO:** Grazie agli astri favorevoli saprete essere decisi e determinati e potrete ottenere ciò che desiderate in campo finanziario e professionale. Non rimandate un incontro chiarificatore con un superiore. La vita di coppia va consolidandosi.



**LEONE:** Serenità nella vita di coppia e armonia in famiglia: potete cominciare la giornata in tutta tranquillità concentrandovi sulle questioni che interessano di più e che finora vi hanno dato più di un grattacapo da risolvere. Aspettate a prendere delle posizioni.



**VERGINE:** Vita sentimentale davvero speciale. I vostri occhi sono pieni di luce, che si propaga in modo contagioso. Chi è single, assapora le ore decisive, prima di una bella conferma. Salute e forma al top. I malesseri dell'ultimo periodo sono superati!



**BILANCIA:** Cercate di non giocare troppo sulla vaghezza in un rapporto che ormai non è più d'amicizia ma neanche grande amore, rischiereste di perdere l'uno e l'altro, confondendo anche le idee dell'altra persona. Sul lavoro riuscirete ad essere più concreti.



**SCORPIONE:** Venere vi adora letteralmente e vivacizza i pianeti in transito nel segno del Cancro. Decisamente questo mese è particolarmente promettente per voi. Via libera a giochi, scherzetti da spiaggia e ore romanticamente appassionate sotto la luna.



**SAGITTARIO:** Il partner ha bisogno del vostro aiuto, ma non siete nelle condizioni giuste per comprendervi a vicenda. Peccato per l'occasione mancata. Avreste, proprio oggi, potuto dimostrare quanto tenete ancora al rapporto di coppia: cercate di tenerlo in vita.



**CAPRICORNO:** Sebbene gli umori non coincidano esattamente con quelli del vostro partner, l'intesa sarà abbastanza discreta purchè sappiate dosare bene i vostri ruoli. Avete una gran voglia di lottare fino allo stremo delle forze e di fare conquiste.



**ACQUARIO:** Potreste trovarvi costretti a fronteggiare una situazione economica delicata, che non si è creata a causa vostra, ma di un socio o di un familiare. Occupatevi personalmente, sarà necessario utilizzare tutta la vostra diplomazia e tanto opportunismo.



**PESCI:** Dolci e sognatori, avete un cuore grande come l'infinito che vi rappresenta e dove, a volte, vi perdetevi. L'insicurezza e i timori inspiegabili che vi assalgono derivano dalla percezione che tra voi e il mondo esterno, non esistono confini. Siate meno influenzabili.

Per la vostra pubblicità su

**PRIMA PAGINA**

L'informazione quotidiana di Modena e Provincia

**Uffici commerciali**

Agenzia Generale di Modena - Gianluca Reggianini

Via Emilia Est, 1058/C - Tel. 059 281700 - Fax 059 280666

amministrazione@pubblicitaeditoriale.it



Consorzio per il Festival della Memoria



Con il patrocinio



e con il Patrocinio dell'Alma Mater Studiorum Università di Bologna

In collaborazione con



Giulio Einaudi editore

9-12 giugno 2016

MEMORIA  
Festival

Direttore del Consorzio AASter che dirige dall'84, **ALDO BONOMI** ha sempre mantenuto al centro dei suoi interessi le dinamiche antropologiche, sociali ed economiche dello sviluppo territoriale. Editorialista de *IlSole24Ore*, con la rubrica "microcosmi" ha al suo attivo numerose pubblicazioni, le ultime:

**Territorio e politica**  
(ebook Einaudi '13)

**Dalla smart city alla smart land**  
con Roberto Masiero  
(Marsilio Editori '14)

**Dialogo sull'Italia**  
con Giuseppe De Rita  
(Feltrinelli '15)

**Il vento di Adriano**  
con Marco Revelli e Alberto Magnaghi,  
(Derive Approdi)

[www.memoriafestival.it](http://www.memoriafestival.it)

Venerdì  
**10 giugno 2016**  
h. 17:00

**ALDO BONOMI**  
*Memoria delle trasformazioni  
economiche e sociali.*

Presso la Sala E. Tosatti  
nella sede **SANFELICE 1893 Banca Popolare**  
di Piazza Matteotti 23 a San Felice s/P.

INFO: [segreteria@sanfelice1893.it](mailto:segreteria@sanfelice1893.it)  
Tel. 0535 89805

È la banca che cerchi. Piccola ma forte.

[www.sanfelice1893.it](http://www.sanfelice1893.it)

**SANFELICE 1893**  
BANCA POPOLARE