

BOSCO ALBERGATI Pochi big e tanti elettori al comizio del segretario a Castelfranco

Referendum, Renzi sfida la minoranza

«Per cambiare il Pd c'è il congresso, non i talk show quotidiani»

«Coop, il sistema mutualistico diventato distorsione d'impresa»

di Andrea Galli

«**L**a' ove la libera concorrenza su un mercato trasparente e regolato viene alterato ne soffre la sua qualità e ne soffrono le cadute il tessuto economico e la comunità e se ne hanno distorsioni negative»; chi può non essere d'accordo su quanto scritto ieri da Roberto Vezzelli, già presidente di Legacoop ed attuale autorevole esponente cooperativo? Dettaglio: è il sistema cooperativo, nel suo intero, che oggi è una distorsione del sistema d'impresa "normale", in quanto le cooperative nate a metà del 1800 avevano modalità e scopi totalmente diversi, nella forma e nella sostanza; erano associazioni con finalità mutualistiche, quasi sempre delle classi sociali più in difficoltà, che si riunivano per ottenere mezzi che altrimenti non sarebbero riusciti ad ottenere oppure cercavano, associandosi con modalità cooperative, di spuntare condizioni di prezzo di pagamento migliori».

CONTINUA A PAGINA 7

«**T**ra di noi c'è gente che pur di far perdere i propri, sarebbe disponibile a mandare a casa un intero sistema. Bene, alle persone che vogliono cambiare il Pd o, in maniera del tutto legittima, vogliono cambiare il segretario, dico che questa è anche casa vostra, ma che per queste cose ci sono i congressi, non i talk show quotidiani: basta con la rissa continua, perché è una rissa che fa perdere l'Italia». Lo ha detto il premier e segretario nazionale del Pd Matteo Renzi, intervenuto ieri pomeriggio alla Festa di Bosco Albergati, a Castelfranco, dove ha affrontato la questione referendum. Pochi i big modenesi presenti, tanti gli elettori.

ALLE PAGINE 4 E 5

Calcio - Stasera il Trofeo Tim. Amichevoli anche per Modena e Carpi

Sassuolo-Milan, come è cambiata la storia



ASCESA da pagina 21

RIQUALIFICAZIONI Il supermercato sostituirà quello di via Amundsen, troppo piccolo per il bacino di riferimento

Via Emilia Ovest, un nuovo Conad nell'area in disuso

E alle ex Arbe Grafiche è partita in questi giorni la demolizione dei capannoni



La riqualificazione dell'area in disuso di via Emilia ovest 621, in cui troverà sede un punto vendita a marchio Conad; la sistemazione dell'innesto su via Emilia ovest e della pista ciclabile sulla stessa via; la demolizione del capannone ex Arbe Grafiche per fare spazio al nuovo Bricoman con rotatoria. Nuovo volto per l'area Emilia Ovest in città.

A PAGINA 3

LA PETIZIONE

Intanto Vignola insorge contro il distributore Coop: raccolte 1100 firme Confesercenti: «Fermate il progetto»

a pagina 17

ALL'INTERNO

TRIBUNALE

Vigili picchiati, coppia condannata

a pagina 6

MIRANDOLA

Gli anziani della Cisa di nuovo al fresco

a pagina 15

FANANO

«Ennesimo scempio alla cappella di San Rocco»

a pagina 18



LA PRESSA



Rivoluzione completa: dopo la conversione al renzismo, il presidente Bonaccini è pronto anche a dare benedizioni.



MANZINI

amministrazioni



CONFINDUSTRIA
MODENA

www.manziniamministrazioni.it



*Facciamo tutto
come si deve*

Gianni Gibellini



PARTNER



TERRACIELO
FUNERAL HOME



Il posto più bello dove dirsi addio



AGENZIA ONORANZE FUNEBRI
GIANNI GIBELLINI

059 37 50 00 **24 ORE SU 24** **335 82 63 464**

- Agenzia Policlinico** via del Pozzo 101/A **059 37 50 00**
- Agenzia Baggiovara** via Jacopo da Porto Sud 538/B **059 51 13 22**
- Agenzia Modena Centro** piazzale Sant'Agostino 331 **059 22 52 43**
- Agenzia Campogalliano** via dei Mille 23 **059 52 70 03**
- Agenzia Sassuolo** via Brescia 2/4 ang. via Circonvallaz. Sud Est **0536 88 28 00**
- Monumenti · lapidi · arte funeraria** Modena, via Folloni 35 **059 28 60 405**
- Terracielo Funeral Home** Modena, via Emilia Est 1320 **059 28 68 11**

L'ASSESSORE «Con l'accordo si va a dare decoro a una zona da tempo in disuso, estendendo la riqualificazione anche oltre l'area interessata dal lotto di intervento, in un comparto particolarmente significativo per la densità di funzioni pubbliche presenti». Così l'assessore all'Urbanistica Anna Maria Vandelli sul progetto di riqualificazione che porterà un nuovo supermercato Conad a nascere nell'area attualmente in disuso sulla via Emilia ovest, all'altezza del civico 621.

RIQUALIFICAZIONE Via libera al progetto: il supermercato sostituirà quello di via Amundsen

Via Emilia ovest, un nuovo Conad al posto dell'area in disuso E le case si spostano sulla Giardini

La riqualificazione dell'area in disuso di via Emilia ovest 621, in cui troverà sede un punto vendita a marchio Conad, per un massimo di 1500 metri quadrati di superficie commerciale, che sostituirà quello già presente in angolo con via Amundsen, di dimensioni inferiori e non più adeguato alle esigenze del bacino di utenza. Ma anche la sistemazione dell'innesto su via Emilia ovest e della pista ciclabile sulla stessa via dall'area interessata dall'intervento al cavalcavia Madonnina, la realizzazione di una nuova strada di collegamento all'insediamento da via Amundsen, comprensiva di percorso ciclopedonale, e di parcheggi pubblici di servizio all'esercizio ma anche alla scuola e all'asilo adiacenti.

E' quanto previsto dall'accordo tra il Comune, Cesa Costruzioni, proprietaria dell'area, e l'operatore commerciale Nordiconad, cui la giunta comunale ha dato il via libera in questi giorni e che sarà portato in Consiglio comunale in due fasi: la prima con un permesso di costruire in deroga convenzionato per la realizzazione di un intervento di sostituzione edilizia tramite demolizione degli edifici esistenti e ricostruzione su diverso sedime della parte relativa alla nuova medio-piccola struttura alimentare in via Emilia ovest.

Sulla base dell'accordo, inoltre, parte della capacità edificatoria prevista dal nuovo assetto sull'area (una superficie di 975 metri quadrati di superficie utile destinata a ospitare 13 alloggi) sarà trasferita, previo passaggio in Consiglio comunale, in altra area di proprietà di Cesa Costruzioni, ubicata in via Giardini.

«Zona da tempo in disuso»

«Con l'accordo si va a dare decoro a una zona da tempo in disuso - com-



RIQUALIFICAZIONE

A sinistra e a destra, due immagini dell'area in disuso sulla via Emilia ovest dove nascerà il nuovo supermercato Conad che sostituirà quello di via Amundsen. A destra, l'assessore all'Urbanistica Anna Maria Vandelli

menta l'assessore all'Urbanistica Anna Maria Vandelli - estendendo la riqualificazione anche oltre l'area interessata dal lotto di intervento, in un comparto particolarmente significativo per la densità di funzioni pubbliche presenti. La proposta di accordo presenta quindi un indubbio beneficio per la co-

munità locale sotto il profilo della riqualificazione urbana e della rigenerazione del patrimonio edilizio, ma anche dal punto di vista della viabilità esistente in termini di mobilità sostenibile ciclopedonale, di accessibilità e di parcheggi pubblici. La realizzazione di un punto vendita di dimensioni maggiori ri-

spetto a quello attualmente presente - aggiunge l'assessore - porterà inoltre a benefici anche sotto il profilo occupazionale».

Opere di urbanizzazione

Le opere di urbanizzazione, per un importo complessivo di oltre 450 mila euro, verranno realizzati in parte su area di

proprietà privata e in parte su area comunale, e una volta concluse verranno cedute gratuitamente all'amministrazione. Tali interventi andranno a scom-

puto del contributo dovuto al Comune, comunque di minore entità, con un impegno aggiuntivo dei soggetti attuatori di circa 270mila euro, oltre a ulteriori 160mila euro di valorizzazione.



VIA EMILIA OVEST Ruspe in azione in questi giorni

Arbe Grafiche, partita la demolizione per fare spazio a Bricoman e rotatoria

E' partita nei giorni scorsi (foto) la demolizione dell'edificio delle ex Arbe Grafiche di via Emilia ovest, che lascerà il posto ad un nuovo Bricoman, mentre all'altezza di via Rosmini nascerà una nuova rotatoria. Interventi decisi per recuperare un'area industriale dismessa riqualificando una porzione del tessuto urbano, migliorando la viabilità sulla via Emilia e aumentando la sicurezza e l'accessibilità a tutte le attività esistenti.



quanto previsto dal documento di indirizzo 'Sblocca Modena', concede la trasformazione urbanistica edilizia dell'area ad attività commerciali, destinazioni prima non previste, e consente

alla società Abinvest spa, in accordo all'operatore economico società Bricoman Italia srl, di insediare una nuova medio-grande struttura commerciale non alimentare, per una super-

ARBE GRAFICHE

A sinistra, la demolizione in corso. A destra, il rendering del nuovo Bricoman



LEGGI



ficie di vendita pari a circa 2.500 metri quadrati.

«L'intervento - ha affermato l'assessore all'Urbanistica Anna Maria Vandelli al momento dell'approvazione - prevede la realizzazione di un insieme di azioni e di opere infrastrutturali interne all'area di intervento (parcheggi e viabilità pubblica) e limitrofe al comparto (rotatoria e viabilità su via Emilia ovest) di particolare interesse e valenza pubblica, che permettono di com-

pletare e riorganizzare il sistema delle urbanizzazioni dell'area. La proposta - ha proseguito - presenta un evidente beneficio alla comunità anche sotto il profilo occupazionale, in quanto l'operatore economico si è impegnato a procedere con colloqui di lavoro con personale disoccupato dell'ex azienda Arbe Grafiche».

CASTELFRANCO Pochi big modenesi e tanti elettori al comizio del segretario a Bosco Albergati

Referendum, la sfida di Renzi alla minoranza: 'Per cambiare ci sono i congressi, non i talk show'

di LUCA GARDINALE

La prova che più preoccupava il Pd, quella della *quantità*, è stata superata, anche perché il partito aveva saggiamente deciso di spostare il comizio in un'area decisamente più raccolta dello spazio balera, dove un pubblico meno numeroso avrebbe restituito un terribile effetto-vuoto. Risultato: il pubblico era stipatissimo - e gli organizzatori un po' nervosi - ma i numeri sono stati decisamente migliori di quello che si temeva. Perché sono state circa 1500 le persone che ieri pomeriggio sono andate a salutare il passaggio modenese del premier-segretario del Pd Matteo Renzi, arrivato alla festa di Bosco Albergati, a Castelfranco, alle 18.30 in punto e ripartito alle 20 per Reggio Emilia, dove lo aspettava l'intervista con Enrico Mentana alla festa di Villalunga.

Il pubblico: più 'gente' che big

Ma oltre alla 'quantità', ieri a Bosco Albergati non si poteva fare a meno di notare un'altra cosa: nonostante gli 'inviti' arrivati nei giorni scorsi dal partito ai big - *guarda che da Renzi ci devi venire* - i dirigenti del partito e amministratori presenti non erano troppi, mentre gran parte del pubblico era composta dalla 'gente' del Pd, tra fedelissimi renziani a caccia di foto con *Matteo* ed ex Ds che non hanno perso la fiducia nel segretario. Un dato che potrebbe anche non dispiacere al partito modenese: se i dirigenti, nel pieno della



guerra sul referendum, hanno risposto con freddezza all'incontro nonostante le chiamate del partito, gli iscritti e gli elettori c'erano. Tornando ai big, tra i presenti c'erano il segretario provinciale Lucia Bursi, il responsabile Formazione politica Leonardo Pastore, il responsabile Feste Marcello Mandrioli, la responsabile Politiche europee Benedetta Brighenti, il responsabile cittadino del Welfare Tommaso Fasano, il presidente della direzione provinciale Filippo Molinari, i parlamentari Stefano Vaccari e Davide Baruffi, i sindaci di Castelfranco, Soliera, Bomporto, Bastiglia e San Felice Stefano Reggianini, Roberto Solomita, Alberto Borghi, Francesca Silvestri e Alberto Silvestri, e l'assessore modenese al Bilancio

Ludovica Carla Ferrari.

L'arrivo del segretario

Arrivato alle 18.30 insieme al presidente della Regione Stefano Bonaccini, al segretario regionale Paolo Calvano e al ministro delle Infrastrutture Graziano Delrio, Renzi è stato accolto con grande calore dal pubblico, e, dopo l'intervento di Calvano (**approfondimento a destra**) ha preso la parola. «In questi tre anni sono cambiate tante cose - ha esordito il premier-segretario - siamo arrivati con un presidente della Repubblica che non riusciva a dimettersi, e oggi c'è Mattarella; allora si discuteva dalla mattina alla sera su come togliere la tassa sulla prima casa, e ora la tassa non c'è più; allora i diritti civili non erano all'or-

dine del giorno, mentre oggi abbiamo permesso a due persone che si vogliono bene di unirsi civilmente; dal punto di vista politico, poi, tre anni fa Forza Italia era prima nei sondaggi, mentre oggi ha meno della metà dei voti del Pd». Renzi ha poi precisato che «se qualcuno oggi dice che va tutto bene, è il caso di curarlo: altra cosa è dire che qualcosa ha iniziato a cambiare, e questo è vero». Quindi, dopo aver fatto notare che «è finito il tempo in cui all'estero tutti ridevano dell'Italia», il segretario è andato all'attacco della minoranza Pd sul referendum costituzionale: «Tra di noi - ha detto - c'è gente che pur di far perdere i propri, sarebbe disponibile a mandare a casa un intero sistema. Bene, alle persone che vogliono cambiare il Pd o, in maniera del tutto legittima, vogliono cambiare il segretario, dico che questa è anche casa vostra, ma che per queste cose ci sono i congressi, non i talk show quotidiani: basta con la rissa continua, perché è una rissa che fa perdere l'Italia». Facendo gli auguri a Romano Prodi per il suo compleanno, Renzi ha poi rispolverato lo 'spauracchio' Fausto Bertinotti: «Fuori dal Pd non c'è il socialismo rivoluzionario, ma una destra che ancora vive, e il M5s. E se qualcuno pensa di essere contagiato della 'sindrome Bertinotti', per cui uno chiede sempre di più per poi perdere anche quello che ha, allora noi gli diciamo che noi dalla sindrome Bertinotti siamo immuni».



BAGNO DI FOLLA
Sopra, l'arrivo di Matteo Renzi a Bosco Albergati. A sinistra, il segretario nazionale sul palco insieme al segretario regionale Paolo Calvano e al provinciale Lucia Bursi. A destra, il Qr code per vedere il video dell'arrivo di Renzi



POLISPORTIVA S. DALMAIO con il patrocinio del Comune di Serramazzoni organizza:



SAGRA della B.V. DEL VOTO 12 • 13 • 14 AGOSTO 2016 S. DALMAIO di SERRAMAZZONI (MO)

VENERDI 12 dalle ore 21.00

orchestra
**BARBARA LUCCHI
MASSIMO VENTURI**
e orchestra
I MONELLI



Arredo bagno
Sanitari - Accessori
Rubinetterie - Vasche
Docce idromassaggio
Impianti riscaldamento
a pavimento e tradizionali
Impianti idrici
Condizionamento ind. e civile
Tel. 0536.953640 - Cell. 335.7165930
Via per Marano, 4224 SD
SERRAMAZZONI (Mo)



FG
Produzione
Artigianale
Macchine per Cottura
**LA VERA TIGELLIERA
PAVULLESE**
PRODUZIONE
DI TIGELLIERE
AD USO INDUSTRIALE
E FAMILIARE
41026 S. ANTONIO di PAVULLO (Mo)
tel./fax 0536.23154
www.fg-cres.it
franchini@fg-cres.it

**PARTE DEL RICAIVATO NETTO
VIENE DEVOLUTO ALL'ASSOCIAZIONE
A.G.E.O.P. RICERCA ONLUS
PRESSO L'AZIENDA OSPEDALIERA
S. ORSOLA - MALPIGHI - BOLOGNA**

SABATO 13 dalle ore 21.00

orchestra
**LUCA
BERGAMINI**



DOMENICA 14 dalle ore 21.00

orchestra
**MASSIMO
BUDRIESI**

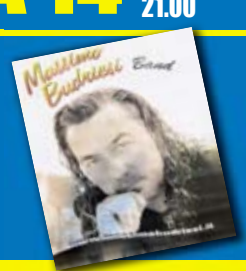

**TUTTE LE SERE:
GIOCHI - LOTTERIA
PESCA - GASTRONOMIA**



GUARDA



RIFORMA Il segretario regionale sulle polemiche sulle kermesse targate 'sì'

E Calvano raddoppia: «Dove andiamo a parlare se non alle nostre feste?»

«Io non ho i baffi, non so guidare la barca a vela, non sono importante, e quindi è probabile che Nanni Moretti non mi chieda se ho fatto qualcosa di sinistra. Ma se avrò un figlio o una figlia, un giorno potrò dirle che abbiamo permesso a due persone che si vogliono bene di vivere insieme». E' iniziato così, con una stoccata a Massimo D'Alema e un riferimento al morettiano *qualcosa di sinistra*, l'intervento del segretario regionale del Pd Paolo Calvano, che ieri a Bosco Albergati ha preceduto quello del premier-segretario nazionale Matteo Renzi. Calvano è poi intervenuto con decisione sulla questione referendum costituzionale: «Bisogna seguire l'esempio dei nostri parlamentari - ha detto guardando Stefano Vaccari e Davide Baruffi, seduti in prima fila - e votare sì

convintamente. E a chi ha polemizzato, in questi giorni voglio chiedere una cosa - ha aggiunto Calvano con

tono molto deciso - ma dove lo vado a dire di votare sì al referendum se non alle feste del Partito democratico?».



(Iugar)

«Matteo? In tre anni ha fatto più di tanti altri»



Sarà che i 'nemici' del segretario sono rimasti a casa, ma ieri a Bosco Albergati non c'è stata l'ombra della temuta contestazione a Renzi, che ha avuto una accoglienza molto calorosa da parte del pubblico. «Ho scelto lui fin dall'inizio - spiega la signora Diana Casadei, modenese di origini romagnole - e continuo a stare con Matteo, perché ha lavorato più di lui in questi tre anni che

quelli che c'erano prima in tanto tempo. Renzi dà fastidio al sindacato e a una parte del partito, ma lavora sodo e lo fa bene, mentre gli altri non sanno fare altro che criticare...».



Das WeltAuto.

- Certificazione chilometraggio
- Test Drive
- Finanziamenti agevolati
- Permuta usata
- Garanzia 12/24 mesi
- Condizioni speciali polizze Furto/incendio/kasko

I vantaggi Das WeltAuto. Affidabilità Volkswagen, garanzia assoluta.

- 110 scrupolosi controlli tecnici
- A richiesta ritiro e riconsegna della vettura a domicilio per riparazioni
- Formula "Soddisfatti o Sostituiti" entro una settimana e 1.000 km
- Express Service per gli interventi in officina
- Check up gratuito dopo 4 settimane

Ovunque vai sempre sicuro.

- Assistenza stradale 24 ore su 24
- Assistenza legale
- Invio seconde chiavi
- Vettura Sostitutiva

Valore garantito.

- Polizza Furto/Incendio/kasko Volkswagen Bank
- Finanziamenti Volkswagen Bank

La scelta migliore.

- <http://www.dasweltauto.it>

Termini e condizioni del programma sono disponibili presso le Concessionarie Volkswagen.



ECO TAKE UP! 1.0 68cv, immatricolata 03/2015, Km0

~~12.400€~~ **9.000 €**



Golf Sportsvan 1.6 TDI Trend, immatricolata 05/2015, Km0

~~20.000€~~ **18.500 €**



ECO HIGH UP! 1.0 68cv, immatricolata 11/2014, 15.700km

~~13.850€~~ **9.500 €**



Tiguan 2.0 TDI Sport&Style 4M, immatricolata 05/2015, 17.900km

~~28.900€~~ **27.700 €**



POLO 1.0 MPI Comfortline, immatricolata 04/2014, 16.400km

~~14.560€~~ **9.300 €**

In più, in omaggio su tutte queste vetture

Volkswagen Service

WeCare

Powered by Volkswagen Financial Services

DUE MANUTENZIONI

complete di cambio olio, filtro olio e antipolline e relativi controlli previsti dal Costruttore.

*Offerte promozionali valide fino al 31/07

MPS Car Modena

Via F. Vecchione, 31 - (Loc. Fossalta) 41126 Modena Tel. 059/2863511 - www.mps-car.it - info@mps-car.it



Seguici su Facebook : [facebook.com/mpscarmodena](https://www.facebook.com/mpscarmodena)



Volkswagen

DAI SINDACATI Le organizzazioni unite scrivono una lettera all'amministrazione penitenziaria

«Carcere, serve urgentemente un confronto»

«L'unico che si è mosso finora è stato il comandante di reparto»

Non si placano i disagi e la situazione di emergenza al carcere Sant'Anna. Tanto che il Sinappe, sindacato di polizia Penitenziaria ha deciso di scrivere all'amministrazione penitenziaria.

«Con una nota a firma della segreteria generale Sinappe, indirizzata ai vertici dell'amministrazione penitenziaria, questa organizzazione sindacale ancora una volta denuncia la situazione grave che affligge il penitenziario modenese, evidenziando l'immobilismo tanto dei vertici dipartimentali che e soprattutto dell'amministrazione periferica - scrive il sindacato - L'unica persona che si sta mobilitando, assumendosi delle responsabilità e dimostrando grande vicinanza al personale della 'olizia Penitenziaria è il comandante di reparto, lo stesso si sta attivando affinché emergano le problematiche che hanno portato alla situazione attuale, cercando in tutti i modi di trovare soluzione alle stesse. Apprezziamo tale modus operandi che offre ai poliziotti tutti di avere un confronto diretto e sereno, cercando insieme di risolvere le problematiche denunciate. Nel confermare la stima e la fiducia che da tempo questa organizza-



PREOCCUPAZIONE Alcune immagini delle proteste degli agenti

zione sindacale nutre nei confronti dei vertici della polizia Penitenziaria modenese, comandante e vice, si evidenzia che il Sinappe non intende indietreggiare un millimetro su quelle che sono le iniziative intraprese anzi, se l'amministrazione dovesse rimanere inerme all'ennesima denuncia, ci si riserva di attuare qualsiasi altra forma di protesta. Tale posizione è condivisa da altre organizzazioni sindacali rappresentative della casa circondariale di Modena, quali l'Alsippe (nella

persona del segreta ed il Sippe.

La lettera

«Egregio presidente, con nota n. 380 del 22 luglio scorso, questa Segreteria generale aveva rappresentato a codesto vertice la grave e perdurante situazione di disagio lavorativo in cui versano i poliziotti penitenziari del Sant'Anna, in ragione di un percepito livello di sicurezza tendente inesorabilmente verso il basso. Come già ampiamente specificato nella nota innanzi citata, la

percezione di insicurezza ha indotto il personale di polizia penitenziaria ad attivare diverse forme di protesta e a richiedere l'intervento, oltre che dei vertici regionali dell'amministrazione penitenziaria, anche delle forze di Governo presenti sul territorio, incontrando e notiziando della situazione anche il prefetto della città di Modena. Le iniziative, tutte accomunate dallo scopo di mantenere alta l'attenzione sulle problematiche dettagliatamente rappresentate per giungere a risoluzio-



ne in tempi ragionevoli, non hanno ancora avuto l'esito sperato, nonostante il coinvolgimento ad ogni livello dell'amministrazione. Unico ammirevole segno di interesse arriva dal comandante del reparto del penitenziario modenese, che ha coinvolto tutto il personale in una riunione atta ad evidenziare le problematiche rilevate, lo stesso ha fornito agli agenti un punto di riferimento, instaurando un dialogo assolutamente favorevole alla situazione e dimostrando comprensione e partecipazione. Il Sinappe, apprezzando il comportamento posto in essere, auspica che la comunicazione avviata ora, così sincera e cristallina, possa perdurare

nel tempo ed essere garante di un rinnovato spirito di lavoro. Priva di riscontro, però, è rimasta la nostra nota con la quale fra l'altro si chiedeva una convocazione del tavolo di confronto per una valutazione congiunta delle possibili iniziative da intraprendersi al fine di ripristinare nella casa circondariale di Modena, un clima lavorativo sereno ed un ambiente che assicuri l'assolvimento del mandato costituzionale secondo apprezzabili standard di sicurezza. Considerato quindi il perdurante stato di agitazione in atto, si sollecita la calendarizzazione della convocazione, essendo non oltremodo procrastinabile un intervento da parte del Dipartimento».

SICUREZZA L'Accordo di programma cofinanziato dalla Regione Emilia Romagna

Alla Madonnina sarà ampliata la videosorveglianza

Lungo via Emilia Ovest e nella zona del polo scolastico della Madonnina sarà ampliato il sistema di videosorveglianza cittadino attraverso l'installazione di sei telecamere. La videosorveglianza sarà inoltre integrata dal varco per la lettura targhe e transiti previsto in via Emilia Ovest all'altezza di via Zanfi nell'ambito del progetto sperimentale per la lettura delle targhe e dei transiti.

La Regione Emilia-Romagna ha cofinanziato il progetto attraverso un Accordo di programma che, oltre all'estensione del sistema di videosorveglianza entro l'anno, si concretizzerà attraverso interventi di animazione sociale curati dalle realtà associative del quar-

tiere. In particolare, si tratterà di percorsi di prevenzione del disagio e della devianza, di mediazione sociale e dei conflitti e di qualificazione dell'offerta formativa che coinvolgeranno anche la scuola secondaria di primo grado della zona e i servizi territoriali rivolti ai minori.

Il costo complessivo del progetto è di circa 87 mila euro di cui oltre 61 mila per spese d'investimento e 26 mila per spese correnti. Per l'intero progetto la Regione Emilia-Romagna ha concesso al Comune di Modena un contributo di 60 mila e 500.

L'ampliamento della rete di telecamere installate dall'amministrazione comunale è previsto dal Patto per Modena Città Sicura rinnovato lo scorso 29 luglio da Co-

mune e prefettura. A individuare i punti sensibili del territorio cittadino in cui installare gli occhi elettronici collegati è il Gruppo Tecnico Interistituzionale di Videosorveglianza formato da Comune, Questura, Carabinieri e Guardia di Finanza.

Ed è stata la cabina di regia convocata in prefettura a individuare i 13 siti, ritenuti prioritari dalle forze dell'ordine, dove collocare i varchi di lettura targhe e transiti dei veicoli, ciascuno costituito da una coppia di telecamere, che, interfacciandosi in tempo reale con le banche dati nazionali consentiranno di leggere le targhe dei mezzi in transito individuando i veicoli rubati, non assicurati o segnalati dalle forze dell'ordine.

TRIBUNALE La coppia che ha aggredito i vigili è stata processata

Feriscono agenti nel corso di una lite: condannati a 8 mesi lui e 12 mesi lei

Sono stati condannati in abbreviato a 8 mesi di reclusione con pena sospesa lui e 12 mesi di reclusione seguiti da un soggiorno in comunità lei. La coppia di italiani che il 25 luglio scorso durante una lite ha aggredito e ferito ben 4 agenti della polizia Municipale.

Erano in piazza Dante, dietro la stazione dei treni e i due stavano litigando animosamente tra di loro. Alcuni passanti hanno allora allertato la polizia Municipale che è intervenuta sul posto.

Due agenti erano infatti intervenuti per sedare la coppia in lite e per tutta risposta sono state aggredite, lo stesso era accaduto a un altro equipaggio



giunto in soccorso. Era stato necessario l'arrivo di una terza pattuglia per calmare i due individui, mentre gli agenti sono

stati medicati prima dall'ambulanza giunta sul posto e poi al Pronto soccorso dell'ospedale per le ferite riportate.

L'INTERVENTO Galli (Forza Italia) sulle dichiarazioni di Vezzelli

«Coop, quel sistema mutualistico diventato distorsione d'impresa»

SEGUE DALLA PRIMA

Chi erano, allora, i 'cooperanti'? Erano contadini, pescatori, braccianti, piccoli artigiani che in questo modo acquistavano le sementi, reti da pesca nuove, costruivano un piccolo caseificio; ottenevano, per i propri soci braccianti, condizioni migliori da quei padroni terrieri con cui, allora, c'era poco da scherzare. I grandi scioperi dell'800, a volte repressi a fucilate dalle Guardie Regie, nascevano da una moltitudine di queste cooperative e che fossero rosse (socialcomuniste) o bianche, vicine a un qualche illuminato vescovo o a qualche aperto Salesiano, poco importa. Il substrato era identico e se dovessi rappresentarlo con un quadro non potrei che identificarlo che con il "Quarto Stato" di Pellizza da Volpedo e se mi dovessi riferire ad un film la scelta, pur ampia, non potrebbe prescindere da "900" o forse da "L'albero degli Zoccoli". Parlare oggi di quelle epoche ai moderni coo-



Andrea Galli

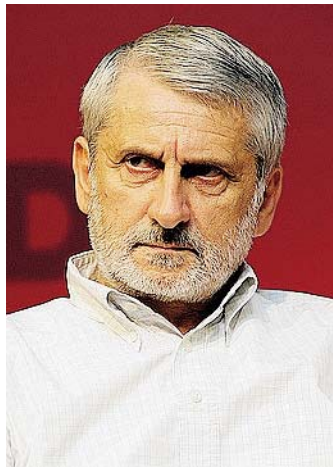

Roberto Vezzelli

videntemente l'aveva inserita persino nella Costituzione all'art.45 "La Repubblica riconosce la funzione sociale della cooperazione a carattere di mutualità e senza fini di speculazione privata. La legge ne promuove e favorisce l'incremento con i mezzi più idonei e ne assicura, con gli opportuni controlli, il carattere e l'efficienza"; è difficile sostenere che la società di Muttio Soccorso che allora com-

di fatturato), delle banche (Bper, fino ad oggi coop, con oltre 12.000 dipendenti e 2.000.000 di clienti) o delle assicurazioni (Unipol o Cattolica entrambe con miliardi di fatturato e milioni di soci, clienti) fino ad arrivare all'ossimoro che alcune di queste cooperative possano essere quotate in Borsa.

Dire che nelle cooperative vale il principio "una testa, un voto" quando i soci sono decine (centinaia?) di migliaia e che chi le governa spesso da decine di anni, come il recente caso della Cpl dimostra, ha negli anni creato un sistema autoreferenziale che pare avere come unico scopo la crescita abnorme e a qualunque costo dei fatturati, combinata ad una certa inamovibilità della classe dirigente, brava o pessima poco importa. Dire che si sia mantenuto l'afflato sociale, origine della nascita del movimento cooperativo è, nella migliore delle ipotesi, una fiaba da recitarsi nella Notte di Natale, salendo su uno sgabello; crescendo negli anni anche il bambino che credeva a quella fiaba si scontrerà con una realtà fatta di stipendi modesti, orari inflessibili, carriere fatte con "figli di" in grado di ottenere privilegi che neppure i figli di Kim il Sung in Corea del Nord si sognerebbero. Per non parlare della vere di-

storsioni del mercato fatte essenzialmente, chissà perché, solo o essenzialmente, nelle Regioni rosse: Emilia Romagna, Toscana, Umbria, Puglia; perché il sistema cooperativo in questi decenni, mentre impediva o danneggiava l'ingresso di competitors, come a Modena è esemplare la guerra fatta dal Comune contro l'Esselunga di Caprotti, non si è espanso all'estero come hanno fatto i francesi o i tedeschi? Tra l'altro la francese Carrefour e la tedesca Lidl in questa espansione per linee estere hanno aiutato non solo i propri azionisti ma anche la loro economia nazionale: infiniti sono gli esempi di prodotti francesi nelle scaffalature Carrefour o tedeschi in quelle delle Lidl. Quanti caseifici italiani avrebbero salvato delle "vere" coop se si fossero espansi all'estero vendendo il nostro latte, i nostri formaggi, i nostri insaccati? Troppo difficile, troppo faticoso; meglio operare in mercati "protetti" dove le amministrazioni locali, rette magari da sindaci e assessori ex dirigenti cooperativi potevano dare un comodo aiuto.

Giustamente oggi si cerca di dare uno scrollone a questo comodo sistema autoreferenziale a partire dal mondo bancario dove dall'anno prossimo le banche con più di 8 miliardi di capitale sociale dovranno confrontarsi con un mercato dei capitali veri e non nascondersi dietro allo schermo di un millantato legame territoriale governato grazie alla polverizzazione di decine di migliaia di manovrabili soci. No, caro Vezzelli, oggi il sistema cooperativo, persino nelle frange migliori, più sane (ce ne sono tantissimi esempi) ha bisogno di guardarsi allo specchio e capire che il tavolo va rovesciato e che le cooperative marce di Buzzi hanno potuto prosperare solo ed unicamente grazie ad una legislazione di favore che non ha più ragione d'essere. E il "Quarto Stato" di Pellizza da Volpedo in molti casi andrebbe girato e non lasciato a far bella mostra dietro di sé in lussuosi uffici da chi non saprebbe distinguere una mucca da una vanga.

(Andrea Galli - Forza Italia)



Il quarto Stato

operatori è come parlare di televisione a qualche indigeno di Papua-Nuova Guinea; non capirebbe e probabilmente, per non sbagliare, preparerebbe il pentolone dove soffriggere il malcapitato esploratore.

Lo stupore e il malessere di Vezzelli, o di altri operatori in buona fede, è in questo caso mal riposto perché è l'intero sistema cooperativo ad essere divenuto tutt'altra cosa rispetto alla volontà di chi pre-

prava le sementi e gli attrezzi agricoli per i contadini dell'Agordino è la stessa "cooperativa" che oggi vende di tutto, a prezzi superlativi, ai ricchi villeggianti di Cortina. O che le piccole cooperative degli anni '20, viste come il fumo negli occhi dagli Squadristi di Balbo sono oggi veri giganti della distribuzione (Alleanza 3.0, cooperativa di cooperative con oltre 2.700.000 soci, 12.000 dipendenti, oltre 5 miliardi di euro

IL DIBATTITO Rusticali risponde a Santachiara

I socialisti nel Pd? Non «inutili» ma sognatori «di un 'Ulivo due' europeo»

Essere socialisti nel Pd: un dibattito che continua dopo le considerazioni di Nino Santachiara (tessera Psi 2016 n.04208 come lui stesso ha sottolineato).

«Ho letto con piacere, caro Nino, la tua lettera e (da amico e compagno la cui stima mai è mancata e mancherà) nella quale mi citi ricordando in parte il mio percorso sindacale e politico nel Psi modenese, ti ringrazio per quanto di positivo mi hai riconosciuto e anche per le scelte giuste o sbagliate che ho compiuto. Una precisazione su quanto affermato sul mio percorso nella esperienza amministrativa, e cioè che rinunciassi alla proposta di entrare in giunta nel primo mandato Pighi per questi due motivi: un passo indietro per favorire un ricambio generazionale per il più giovane Orlando Gianfranco



Sergio Rusticali

e il fatto che se avessi optato per l'assessorato, sarebbe subentrato come primo dei non eletti un rappresentante dei repubblicani europei a capogruppo, creando problemi di affidabilità politica; non ci pensai un attimo e rinunciassi, altri avrebbero accettato. Sul percorso della seconda legislatura in parte corrisponde quanto da te citato, con un'aggiunta: candidato dal Psi modenese e tradito da chi ho ritenuto, per un cammino comune, compagno e amico.

Nonostante ciò ricordo positivamente quel periodo nel quale ho conosciuto e condiviso scelte e avventure politiche, in particolare con Rosamaria Fino nel Psi, in Consiglio comunale e anche per un lungo periodo nel Pd. In merito all'uscita e l'approdo nel Pd, questa è stata una scelta politica, ravvisando nel progetto di Bersani l'approdo per una casa comune dei riformisti socialisti, democratici, cattolici progressisti, e laici. Non feci questa scelta in solitudine, ma fondando con Rosamaria Fino l'Associazione 'Rosa Riformista' alla quale aderirono due assessori, quattro consiglieri comunali e circa un centinaio di socialisti. Poco spazio nel Pd modenese per il sottoscritto? Io sono entrato senza chiedere posti di potere ma solo presenze negli organismi provinciali e della città. Come si fa, dici tu, a restare nel Pd oggi renziano? Potrei rispondere così: come puoi tu stare nel Psi nenciniano servile a Renzi? Confesso: per me è dura, ma per ora non mollo; con i compagni e le compagne della sinistra modenese e nazionale stiamo conducendo una battaglia politica sulla riforma costituzionale e per la modifica dell'Italicum, e se questa ultima non sarà modificata farò la scelta a favore del No. Credo che nessuno dei riformisti debba cessare di credere che non si possa rilanciare un progetto di centro sinistra allargato a quel civismo presente nel Paese. A me piace la definizione di un 'Ulivo due' moderno ed europeo, che possa ridare fiducia a questo Paese e svolgere un'azione riformatrice per un'Europa politica e non più gestita dalla finanza economica. Concludendo, un fraterno abbraccio a chi come te ha trasmesso anche a me alcuni valori: valori che per anni abbiamo portato avanti con comuni amici quali - per citarne uno - Loris Malagoli, con il quale a volte anche nella diversità delle posizioni mai è cessata l'amicizia personale. A me Loris manca, e manca anche alla politica. Ciao Nino».

(Sergio Rusticali)

A cosa servono i QR di Prima Pagina?

Ad ascoltare le notizie che non puoi leggere: in auto o mentre cammini, quando non hai tempo di farlo.

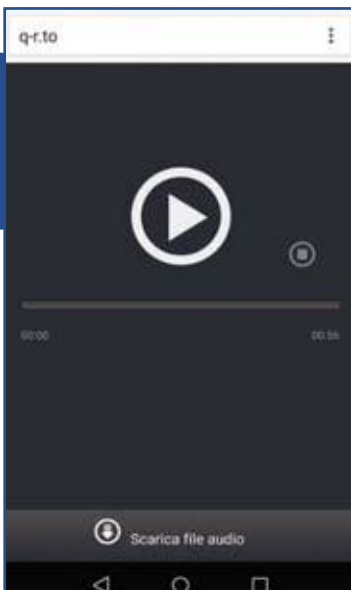

ATTENZIONE:

Per leggere i codici non serve nessuna App dedicata ma qualsiasi App di lettura QR scaricabile negli store per Android, Ios e Windows Phone

A vedere video notizie, gallerie fotografiche, video interviste, legate alle notizie di tuo interesse.

A guardare i video più popolari e virali: ogni giorno selezioneremo un video tra i più seguiti e divertenti della rete.

A seguire direttamente i protagonisti dello sport locale: dalla serie A ai dilettanti, dal calcio al volley, al podismo alle bocce con tante immagini e video extra.



Ad approfondire le notizie accedendo direttamente alle raccolte di articoli sullo stesso argomento.



Un fondo di 70 mila euro per sostenere progetti innovativi negli ambiti della mobilità ciclabile, del turismo e mobilità sostenibile, della "smart mobility". A mettere a disposizione i contributi è l'Aess, l'Agenzia per l'energia e lo sviluppo sostenibile di cui il Comune di Modena è socio fondatore, attraverso il concorso di idee per la selezione di soggetti interessati a sviluppare prodotti e servizi innovativi per la mobilità sostenibile da applica-



re nel territorio modenese al quale è possibile partecipare presentando domanda entro venerdì 2 settembre. Il bando è indirizzato a organizzazioni senza scopo di lucro e imprese private, o a loro raggruppamenti anche temporanei, che operano nel settore della mobilità sostenibile e ha l'obiettivo di sostenere idee innovative che promuova-

no soluzioni nuove sia dal punto di vista sociale che tecnologico, favoriscano nuovi modelli di business che contribuiscano a diminuire gli impatti della CO2, rendano più accessibile la città. I progetti dovranno rientrare nei tre ambiti della mobilità ciclabile, del turismo e della mobilità sostenibile, della "smart mobility" individuati come prioritari attraverso il percorso di partecipazione promosso la scorsa primavera da Aess e Comune al quale hanno aderito diversi attori locali che operano nell'ambito della mobilità e dei trasporti. In particolare le proposte dovranno riguardare prodotti e servizi innovativi per ren-

dere più sicura, fruibile e accessibile la mobilità ciclabile; proposte o servizi di mobilità sostenibile rivolte ai turisti e per la valorizzazione del patrimonio storico, ambientale e culturale; progetti di "smart mobility" per incrementare la qualità, l'accessibilità e l'intermodalità dei servizi per il trasporto delle persone e delle merci e per migliorare l'infomobilità. Il concorso di idee è infatti finanziato attraverso il progetto europeo Transition cities, al quale partecipano sei città europee inclusa Modena, promosso dalla Climate-Kic, la comunità creata nel 2009 dall'Istituto europeo per l'innovazione e la tecnologia,

con l'obiettivo di sostenere azioni per la transizione delle sei città verso società ed econo-

buto massimo a fondo perduto di 20 mila euro. Ciascun soggetto può presentare un solo pro-

ressando eventualmente anche l'area provinciale. Il progetto dovrà essere attivabile entro il 31 ot-

TRASPORTI/1 Dall'agenzia per l'energia e lo sviluppo sostenibile

Idee 'smart' in bicicletta: un fondo da 70mila euro per la mobilità dolce

mie "low carbon". I progetti ammessi saranno finanziati con un contri-

getto che dovrà essere attuato nel territorio del Comune di Modena, inte-

tobre 2016 e protrarsi almeno fino al 31 ottobre 2017.

TRASPORTI/2 Seta sconta 5 euro ai nuovi abbonati a Modena e provincia

In agosto il bus... conviene

L'offerta è valida fino al 28 nelle biglietterie abilitate

Da ieri e fino al 28 agosto chi sottoscrive un nuovo abbonamento nelle biglietterie Seta delle province di Modena, Reggio Emilia e Piacenza evita le attese e risparmia 5 euro: il costo di emissione della tessera personale di nuova attivazione, infatti, lo paga Seta. L'iniziativa promozionale dell'azienda di trasporto pubblico è finalizzata ad incentivare i nuovi abbonati ad effettuare l'acquisto in un periodo di minore affluenza agli sportelli, ed è valida per chi sottoscrive un nuovo abbonamento (annuale o mensile) o una nuova tessera multicorse personale da 10 corse nelle biglietterie aziendali abilitate.

Opportunità

L'opportunità è rivolta, in particolare, alle nuove categorie di utenti (bambini e ragazzi fino a 14 anni, anziani over 65 che non hanno accesso alle agevolazioni concesse dalla Regione Emilia-Romagna, famiglie numerose con almeno 3 figli studenti) che grazie all'entrata in vigore della nuova manovra tariffaria urbana

possono accedere a tariffe più vantaggiose per l'abbonamento al bus. Inoltre, anche gli utilizzatori dei titoli multicorsa da 10 corse devono ora recarsi in biglietteria per sottoscrivere la tessera personale e caricare su essa il titolo di viaggio, dal momento che questo non è più disponibile su supporto cartaceo ma solo su tessera a microchip.

A Modena

Per Modena è possibile rivolgersi presso gli sportelli dell'autostazione di via Bacchini 1, che resterà

aperta tutti i giorni - domeniche e Ferragosto compresi - con orario continuato dalle ore 5,30 alle ore 20,30.

In provincia

In provincia le bigliette-

rie abilitate sono quelle di Mirandola, Pavullo, Sassuolo e Vignola. L'elenco completo delle biglietterie Seta operative in agosto nelle tre province in cui opera l'azienda è disponibile su www.setaweb.it.



BUS È BELLO Autobus in centro (repertorio)

Poliambulatori, lavori alla rete idrica

Domani dalle 16 è in programma un intervento di manutenzione straordinaria alla rete idrica che serve i Poliambulatori di via del Pozzo a Modena. Per consentire la realizzazione dei lavori, che prevedono la sostituzione di una condotta che fornisce acqua potabile e sanitaria alla palazzina, alcuni ambulatori dell'Ausl di Modena hanno dovuto modificare i normali orari di apertura. Chi avesse bisogno di rivolgersi all'ambulatorio infermieristico ad accesso diretto, dedicato alle terapie iniettorie, potrà farlo entro alle ore 16 e non, come di consueto, fino alle 19. Per le attività programmate di screening Mammografico e degli ambulatori di Otorinolaringoiatria, Cardiologia, Oculistica, Neurologia e Diabetologia, i pazienti con visite fissate dopo le ore 15.30 sono già stati contattati da operatori dell'Azienda per spostare l'appuntamento nella stessa giornata in un'altra fascia oraria o nei giorni successivi.

Attenti al sale. L'eccessivo consumo di sale con l'alimentazione è uno dei principali problemi di salute nella popolazione, rappresentando un rischio per l'insorgenza di ipertensione arteriosa ed altre malattie cardiovascolari, alcuni tipi di tumori, patologie renali ed osteoporosi. Secondo le indicazioni dell'Organizzazione mondiale della sanità non si dovrebbero consumare più di 5 grammi di sale al giorno, ma in Emilia Romagna si stima che la quantità introdotta sia circa il doppio, specie fra i maschi. Per questo la Regione ha sviluppato la campagna "Pane Menosale" che promuove la produzione e il commercio di pane con ridotto contenuto di sale (non superiore all'1,7%). L'iniziativa ha ottenuto il sostegno del Ministero della Salute col logo "Guadagnare salute" che contraddistingue le campagne nazionali che promuovono sani stili di vita. L'elenco dei panificatori aderenti è stato pubblicato sul sito regionale "Alimenti & Salute".

DALL'AUSL Campagna promozionale per prodotti lavorati che non siano troppo saporiti

La salute è 'insipida': si sta meglio senza sale

Il pane che fa stare bene? Quello più semplice. Ecco chi ha scelto di produrlo

A Modena e provincia

In provincia di Modena i panifici in grado di fornire almeno una linea di prodotto con un basso contenuto di sale, aderenti alla campagna, sono 45, distribuiti sul territorio provinciale e presenti un po' ovunque. Ciascuno di loro è facilmente riconoscibile grazie all'esposizione della vetrofaneria e del materiale informativo con il logo e il titolo della campagna. Nella provincia di Modena l'iniziativa è coordinata

dal Servizio igiene degli alimenti e della nutrizione dell'Ausl ed è sostenuta dalle associazioni di categoria Confesercenti/Asso panificatori, Lapam/Confartigianato, Cna, Confcommercio/Fam.

Il progetto

La principale fonte di sale nell'alimentazione è rappresentata dai prodotti trasformati (alcuni salumi e formaggi, cibi pronti in scatola o vasetto, patatine o altri snack, pane e pro-

dotti da forno), seguita dal sale che ognuno di noi aggiunge volontariamente ai cibi. Solo il 10% del sale introdotto è quello presente naturalmente negli alimenti. Fra i prodotti trasformati, il pane è quotidianamente consumato dalla quasi totalità della popolazione. Pertanto, la riduzione del sale nel pane può contribuire ad abbassare l'apporto quotidiano unitamente ad altri comportamenti, quali la diminuzione del consumo di a-



SALUTE Pane (repertorio)

Sul sito regionale www.alimenti-salute.it è stato pubblicato l'elenco completo degli esercenti che hanno aderito e che sfornano ogni giorno pagnottine 'sane'

limenti trasformati ricchi di sale e la riduzione dell'aggiunta di sale ai cibi. Tra l'altro, il nostro palato si abitua rapidamente alla minore sapidità degli alimenti ed il sapore di un cibo può essere invece arricchito attraverso l'aggiunta di erbe aromatiche o condimenti quali succo di limone o aceto. Inoltre, per i cibi confezionati è importante consultare l'etichetta nutrizionale, la quale deve riportare il contenuto di sale dell'alimento e che diventerà obbligatoria per tutti i prodotti alimentari a partire da dicembre di quest'anno.



di SARA ZUCCOLI

Il seno, sempre: più grande (nella quasi totalità dei casi) o più piccolo, più sollevato e più tonico. E poi le palpebre, che ringiovaniscono il viso; ma anche la rimozione del grasso. E poi gli stranieri che scelgono l'Emilia Romagna per diventare 'più belli'. La dottoressa **Adriana Pozzi** (specialista in Chirurgia plastica e ricostruttiva, socio attivo ai Aicpe e membro della Società internazionale di chirurgia plastica estetica) commenta i dati emersi a livello internazionale da uno studio Isaps (si veda articolo sotto) con la sua esperienza regionale. Da cui emerge che, anche a livello provinciale, il trend è simile.



«Anche l'Emilia Romagna conferma il dato emerso a livello nazionale; la blefaroplastica (intervento sulle palpebre, ndr) resta l'intervento più richiesto sul viso. Al secondo posto nelle richieste c'è il trapianto di grasso e poi la serie degli interventi al seno. Il più comune rimane la mastoplastica additiva che viene effettuata in oltre il 90% dei casi con una protesi, mentre solo il 6% sceglie il trapianto di grasso. La mastoplastica riduttiva, e cioè la riduzione del seno, viene richiesta da 1 paziente su 7». Molto richiesto, se di seno si parla, anche il sollevamento con mantenimento del volume. L'età media è più bassa per la mastoplastica additiva: va dai 18 ai 35 anni; si sale con l'età, invece, per le richieste regionali della mastoplastica riduttiva. I pazienti hanno dai 28 anni fino ai 50. L'Emilia Romagna, rileva ancora la dottoressa Pozzi, continua ad essere meta di turisti che dall'estero scelgono le strutture della Regione. «Il rapporto qualità/prezzo è buono - chiude Pozzi -; una volta erano gli italiani a cercare all'estero queste cure. Adesso è il contrario: l'Emilia Romagna ospita turisti della bellezza dalla Russia, dalla Romania e dalla vicina Svizzera».

BELLEZZA Una panoramica con la dottoressa Adriana Pozzi

Seno e palpebre: così i modenesi scelgono il 'ritocco'

“Blefaroplastica e mastoplastica sono molto richieste”

“Anche gli uomini ricorrono alle operazioni”

LA RICERCA Il Bel Paese è nono nella classifica mondiale per numero di interventi effettuati ogni anno

Turisti 'del bello': in Italia per rifarsi

Lo studio Isaps ha calcolato 9 milioni 641mila operazioni: botulino al top

L'Italia è il nono Paese al mondo per trattamenti eseguiti. La tossina botulinica è regina incontrastata dei trattamenti estetici, mentre l'aumento del seno si conferma l'intervento di chirurgia estetica più praticato. Sono questi alcuni dei dati emersi dal sondaggio condotto dalla International society of aesthetic plastic surgery (Isaps), la più grande associazione al mondo di chirurghi plastici estetici, che anche quest'anno ha realizzato un'indagine sui principali trattamenti estetici realizzati nel 2015. I dati sono stati raccolti grazie a un questionario inviato ai soci; le risposte analizzate sono state 1.398.

«La ricerca Isaps è la più completa a livello mondiale, anche se sono molti i limiti di una ricerca condotta su così ampia scala - dice **Eugenio Gandolfi**, presidente dell'associazione italiana di Chirurgia plastica estetica (Aicpe) -. Il sondaggio offre tuttavia una panoramica su quello che sta accadendo nel

campo dell'estetica a livello mondiale».

Qualche numero

In tutto nel 2015 sono stati eseguiti 9 milioni 641mila interventi di chirurgia estetica e 21 milioni 696mila trattamenti di medicina per un totale di 31 milioni 610mila, un milione in più rispetto al 2014. Il trattamento più eseguito in assoluto è la tossina botulinica che continua a sovrastare gli altri sia tra gli uomini sia tra le donne con oltre 4.6 milioni di trattamenti. In medicina estetica, molto popolare è anche l'acido ialuronico (2 milioni 800 mila interventi, secondo posto), che ha registrato una crescita del 6.5% dal 2014 al 2015. In chirurgia invece l'aumento del seno continua a essere il più eseguito tra le donne (quasi un milione e mezzo di interventi), con una crescita del 10.4% rispetto al 2014, mentre la blefaroplastica risulta essere la più amata dagli uomini.

Mappa mondiale

Tra i Paesi che hanno

effettuato il maggior numero di trattamenti, al primo posto c'è la conferenza degli Stati Uniti, con oltre 4 milioni di interventi, il 18,6% del totale, seguita da Brasile (poco più di 2 milioni e 300mila, 10,7%) e Sud Corea (un milione 150mila, 5,3%). L'Italia è nona con 418.760 interventi, l'1,9% del totale.

Uomini e look

L'altra tendenza che emerge dai dati Isaps è l'aumento della presenza maschile negli studi medici dei chirurghi plastici. Pur essendo il mondo della bellezza ancora dominato dalle donne, (oltre 8 milioni di interventi, l'84,7% del totale), quasi un milione e mezzo di trattamenti estetici e operazioni hanno riguardato gli uomini, pari al 15,3% del totale: nel 2014 erano il 13,7%.

Niente minori

Per quanto riguarda l'aumento del seno in ragazze minorenni, l'Italia è l'unico paese tra quelli nella top ten a non averne eseguiti. Anche negli

altri Paesi la ragione principale dell'intervento è sempre dovuta a qualche motivo congenito, ma non manca chi l'ha fatto per motivi cosmetici: il 37,9% in Brasile, il 44,7% in Messico e il 41,8% negli Stati Uniti.

Turisti del bello

L'indagine Isaps fornisce dati anche per quanto riguarda il turismo medico nel 2005: in Italia un paziente su 10 proviene da un altro Paese, in particolare Russia, Romania e Svizzera. «L'Italia è considerata un punto di riferimento mondiale nella chirurgia estetica, come dimostrano i pazienti che arrivano anche da lontano per farsi operare dai nostri specialisti. Resta sempre la raccomandazione a rivolgersi a professionisti qualificati: Aicpe ha siglato con Isaps una "aesthetic alliance" per lo sviluppo di una chirurgia estetica di qualità e sensibile al tema fondamentale della sicurezza del paziente» dice ancora il presidente Gandolfi.

Le prime linee guida del settore

L'associazione italiana chirurgia plastica estetica (www.aicpe.org), l'unica in Italia dedicata esclusivamente alla chirurgia estetica, è nata nel settembre 2011 per dare risposte concrete in termini di servizi, tutela, aggiornamento e rappresentanza. Ad Aicpe hanno aderito oltre 270 chirurghi in tutta Italia: oggi è una delle tre società di chirurgia plastica estetica più grandi d'Europa ed è gemellata con l'american society for aesthetic plastic surgery (Asaps), la più importante società di chirurgia estetica al mondo. Membri Aicpe possono essere esclusivamente professionisti con una specifica e comprovata formazione in chirurgia plastica estetica, accomunati da un codice etico comportamentale che li distingue dentro e fuori la sala operatoria. L'associazione ha elaborato e pubblicato le prime linee guida del settore, consultabili sul sito internet, che stabiliscono i fondamentali parametri operativi dei principali interventi. Scopo di Aicpe è tutelare pazienti e chirurghi plastici: disciplinando l'attività professionale con riferimento sia all'attività sanitaria, sia alle norme etiche.

ESTETICA Sopra, trattamenti di bellezza (repertorio); nel tondo, la dottoressa Adriana Pozzi

PRIMA PAGINA

Testata registrata presso il Tribunale di Modena il 21 febbraio 2012, numero 2079

Editore
P.E. PIACENTINI EDITORE SRL

Presidente
Simone Torrini

Amministratori
**Giulio Piacentini
Stefano Piacentini**

Direttore Responsabile
Giuseppe Leonelli

Redazione
Responsabile

Luca Gardinale

Sport - Servizi economia
Francesco Tomei

via Emilia Est, 60 - Modena
telefono: 059-4734979

fax: 059-5961442

redazione@primapagina.mo.it

Stampa

Rotopress International Srl

60025 Loreto (An), via Breccia
Tel. 071-7500739

P.E. Concessionaria
pubblicitaria

Ag. Generale

Gianluca Reggianini

via Emilia Est 1058/C - Modena
telefono: 059-281700

fax: 059-280666

amministrazione@pubblicitaeditoriale.it

APERTI PER VOI

Attività & Servizi in funzione nel periodo estivo

PER INFORMAZIONI e PER INSERIRE LA VOSTRA PUBBLICITÀ IN QUESTE PAGINE TEL. 059.281700

ASSOCIAZIONI DI VOLONTARIATO

SERVIZIO SANITARIO REGIONALE EMILIA-ROMAGNA

ANCHE IN ESTATE C'È BISOGNO DI SANGUE

PROGRAMMA LA TUA DONAZIONE

I centri di raccolta del sangue sono sempre aperti

Ricordati di donare
www.donaesangue.it

Numero verde Servizio sanitario regionale 800.033.033

AVIS Regione Emilia-Romagna FIDRS

BIANCHERIA PER LA CASA

RETI E MATERASSI CON PRESIDIO MEDICO SANITARIO



MATERASSI TUTTI SCONTATI E FINO AL 50% DI SCONTO SULLA BIANCHERIA DI FINE COLLEZIONE.

Marein **MATERASSI BIANCHERIA**
CORLO di Formigine
Via Battezzate, 59
Tel. 059 572 620

DA PIÙ DI TRENT'ANNI AL VOSTRO FIANCO. TRADIZIONE, QUALITÀ E INNOVAZIONE

CLINICHE PRIVATE

MLCC LIFE CHECK CENTER s.r.l.
A SCAN FOR LIFE®

Direttore Sanitario: Dott. Sergio Gambazzi

MLCC
CENTRO RADIOLOGICO ALL'AVANGUARDIA

AVETE BISOGNO URGENTE DI:
TAC - RISONANZA MAGNETICA
MAMMOGRAFIA - RX

TELEFONATECI 0535 53126

PREZZI SPECIALI SENZA ATTESE

CONCESSIONARIE

BLUE SUMMER FORD



Vuoi Ford Fiesta GPL? Con
€ 5.950 è tua per
2 ANNI

BLUE SUMMER FORD



Vuoi Ford Ecosport? Con
€ 8.750 è tua per
2 ANNI



Sascar
www.fordsascar.it

E NEL 2018 DECIDI SE **LASCI** **TIENI** **SOSTITUISCI**

Modena, Sassuolo, Carpi, Finale Emilia

APERTI PER VOI

Attività & Servizi in funzione nel periodo estivo

PER INFORMAZIONI e PER INSERIRE LA VOSTRA PUBBLICITÀ IN QUESTE PAGINE TEL. 059.281700

ONORANZE FUNEBRI

ONORANZE FUNEBRI
OPERIAMO IN QUALSIASI COMUNE



SERVIZIO 24
ORE SU 24



AVVISO ALLA CITTADINANZA

A MODENA E BOMPORTO DA 25 ANNI ORA CON UN NUOVO NOME DANTE SIMONI, RENZA CASARINI con MAURIZIO ed ELISA, comunicano di ESSERE TITOLARI UNICAMENTE DELLA SUDETTA AGENZIA

**Sconto 10%
agli iscritti
CGIL SPI**

**CONVENZIONI
AGEVOLATE
PER CREMAZIONI**

Tel. 059 37.07.30 - Cel. 333 160.50.50
www.onoranzefunebriefenice.com | onoranzefunebriefenice@gmail.com

Modena - strada Saliceto Panaro, 28
Bomporto - Via Alfieri, 10

SPACCI ALIMENTARI

SOC. AGR.
F.LLI CHILETTI



**APERTI
TUTTA
ESTATE!**

PRODUZIONE E VENDITA PARMIGIANO REGGIANO
A PREZZI RIDOTTI E LATTICINI

Giovedì mattina produzione di mozzarella col nostro latte
Mercoledì produzione ricotta fresca senza panna
Produzione di Scamorza e Taleggio

**ANCHE VENDITA DEGLI OTTIMI AFFETTATI MISTI
DEL SALUMIFICIO FERRARI**

Via Albareto, 792 - ALBARETO DI MODENA
Tel./Fax 059 842315 | www.chiletti.net

SPEDIZIONI

**AGOSTO
SEMPRE APERTI**
VERIFICA SUL NOSTRO SITO IL
CALENDARIO DELLE PARTENZE

TRANSTIR go for easy! Tel. 059.638811 - www.transtir.com

SUPERMERCATI

Pam Club Daniele Pam Club
SUPERMERCATO ALIMENTARE - CENTRO COMMERCIALE
SAN POSSIDONIO - MO- Villaggio Artigianale - tel. 0535/39210

MOBILI • SUPERMERCATO ALIMENTARE
DISCOUNT • CALZATURE • ABBIGLIAMENTO

Per la tua estate
1000 OFFERTE
a prezzi scontatissimi
Ti aspettiamo sempre...
...anche la domenica
SIAMO SEMPRE APERTI

NUMERI UTILI



Pronto soccorso 118	Guardie Giurate 059/209437	AMBIENTE
Carabinieri 112	Giudice di pace 059/2131996	Servizio Clienti Hera 800 999500
Questura 113		Servizio Clienti Hera da cell..... 199 199500
Vigili del fuoco 115	SERVIZI	Energia Elettrica Hera..... 800 999010
Guardia di Finanza 117	Provincia di Modena..... 059/209111	Gas Hera 800 713666
Emergenza infanzia 114	Comune di Modena 059/20311	Acqua e fognature Hera 800 713900
Telefono Azzurro 19696	Comune Informa 059/20312	Teleriscaldamento Hera 800 713699
Soccorso ACI 803116	Anagrafe 059/203277	Centro Fauna Selvatica 339/8183676
	Movimenti consumatori..... 059/343759	Guardia Med. Veterinaria..... 059/311812
SICUREZZA	Info agroalimentare 059/2033486	
Questura 059/410411	Sos turista 059/2032557	SALUTE
Polizia Stradale 059/248911	Agenzia entrate..... 059/8393111	Policlinico 059/4222111
Polizia Municipale 059/20314	Cimitero S.Cataldo 059/334103	Usl 16 centralino 059/435111
Polizia Ferroviaria 059/222336	Pony Express 059/828111	Trasporto misericordia 059/332398
Polizia Modena Nord 059/222336	Centro Anziani 059/303320	Croce Rossa 059/222209
Sos truffa 800 631316	Oggetti smarriti 059/2033247	Guardia Medica 059/375050
Carabinieri 059/3166111	Alcolisti Anonimi 333/4208029	Tribunale Malato 059/4222243
Vittime reati 059/284109	Guasti Enel 803 500	Tribunale Malato fax 059/4222225

TRASLOCHI

“IL TRASLOCATUTTO”
di Vezzelli Roberto
Traslochi eseguiti dal titolare
Traslochi nazionali ed internazionali
Tel. 339.1375563
www.iltraslocatutto.it
iltraslocatutto@libero.it

Via Carlo Sigonio, 232 - Modena

GARANZIA TOTALE

I SERVIZI OFFERTI:
☑ Traslochi ☑ Deposito mobili
☑ Modifica arredi ☑ Allestimento stand fieristici
☑ Trasporto opere d'arte ☑ Ritiro arredi usati e vendita
☑ Sgombero cantine, garage e solai

IL TRASLOCO MADE IN ITALY

PAGAMENTI PERSONALIZZATI

soddisfatti o rimborsati

PREVISIONI Prometeia e Unioncamere: +1,1% del pil regionale nel 2016

La crescita dell'andamento lento

Export meno forte ma segnali positivi da investimenti e consumi

Il pil regionale dovrebbe aumentare dell'1,1 per cento nel 2016: una crescita quindi con una decelerazione, che potrebbe confermarci anche nell'anno successivo.

E' quanto prevede l'ultima edizione degli "scenari per le economie locali" di Prometeia analizzata da Unioncamere Emilia-Romagna.

Nel 2016 rallenterà in modo sensibile la crescita delle esportazioni (+1,2 per cento), che riprenderà nel 2017 (+4 per cento), ma si consoliderà un nuovo ciclo degli investimenti (+3 per cento) e accelererà lievemente la ripresa dei consumi (+1,2 per cento). La previsione, spiegano dalle Camere di commercio, si fonda su un quadro di rallentamento della crescita dell'attività globale (+2,7 per cento) e del commercio mondiale (+2,1 per cento) nel 2016.

Un po' ovunque

Rallenta sia la crescita dei Paesi industrializzati (+1,5 per cento), sia quella delle economie emergenti, ma in misura più contenuta (+3,5 per cento). Resta stabile la crescita nell'area dell'Euro (+1,5 per cento) e in Italia (+0,8 per cento).

I settori

Con il 2016 si avrà una ripresa delle costruzioni (+2 per cento), si consoliderà quella già avviata dell'industria (+2,4 per cento) men-

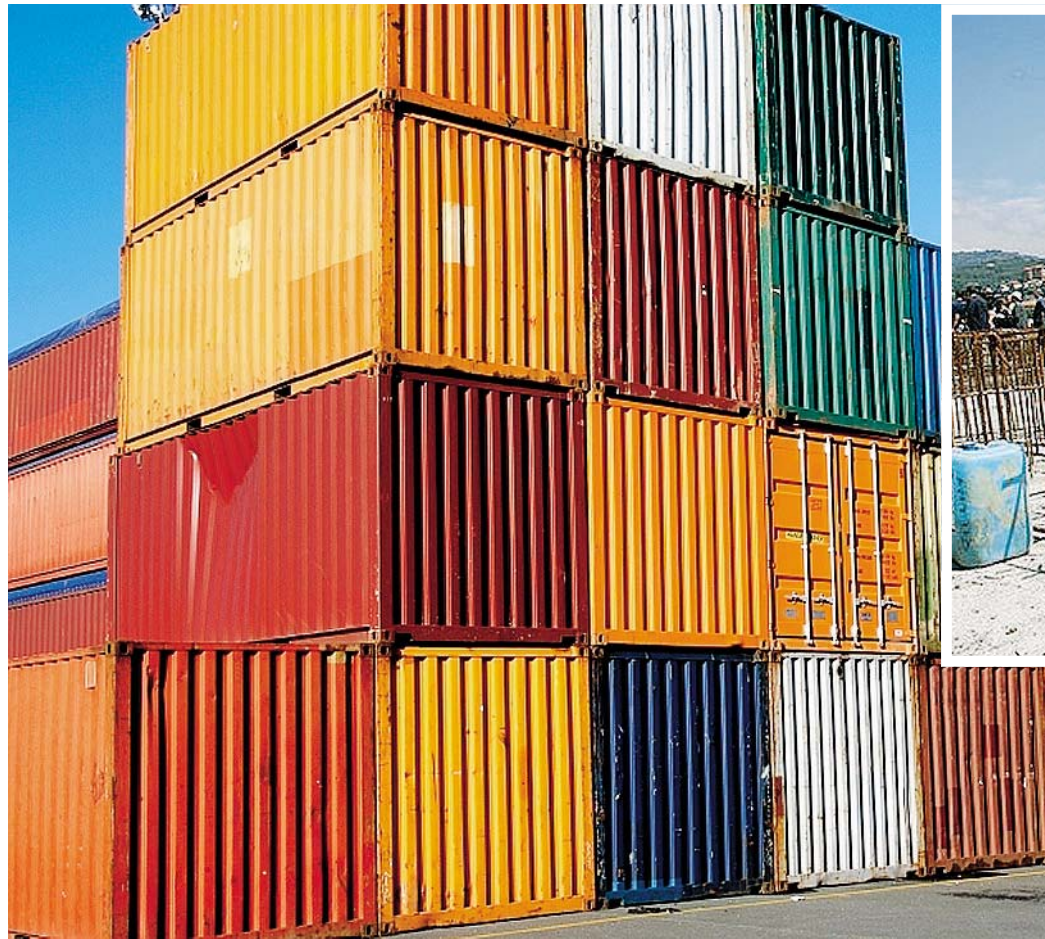

DECELERAZIONE Nell'export (+1,2%) per le stime delle Camere di Commercio

tre proseguirà graduale la crescita più lenta nel settore dei servizi (+0,6 per cento).

L'occupazione

L'evoluzione del mercato del lavoro nel 2016

E' la conseguenza del trend globale dove "viaggiano" solo i Paesi emergenti

appare positiva. Crescono le forze di lavoro e il tasso di attività salirà al 47,4 per cento, con aumento degli occupati (+1,2 per cento). Il tasso di disoccupazione, giunto

all'8,4 per cento nel 2013, scenderà però solo al 7,6 per cento. Nel 2017 proseguirà la crescita dell'occupazione (+0,9 per cento) e la discesa del tasso di disoccupazione (6,9 per cento), segnala Unioncamere.

Ripresa delle costruzioni, mentre si consoliderà quella già avviata dell'industria



INDUSTRIA A Formigine

Tellure Rota saluta il 2015 con l'aumento di fatturato



PIU' 6% Per le ruote Tellure

(Ennweb)

FORMIGINE

Tellure Rota, azienda di Formigine, specializzata nella produzione di ruote e supporti per uso industriale e civile, ha presentato il bilancio 2015.

L'anno si è chiuso in maniera positiva, con un fatturato in crescita del 6% rispetto al 2014 e 28 nuove assunzioni. «E' stato un anno decisivo anche per il lancio di due investimenti importanti, che nel medio termine consentiranno di migliorare in modo significativo il livello di servizio offerto ai clienti», hanno fatto sapere dall'azienda.

DIGITALE "Collectable" del modenese Fabrizio Ferrari

Una app per i collezionisti focus sul mercato dei 'pro'

MODENA

Business Idea Lab, business incubator di Fondazione Democenter che si occupa di far emergere e sostenere lo sviluppo di startup ad elevato contenuto tecnologico, ha lanciato Collectable: startup che ha sviluppato una app per collezionisti.

Collectable, si legge in una nota, è un social network che riunisce gli appassionati di collezionismo di oggetti di qualsiasi natura, permettendo di condividere le proprie passioni «in uno spazio completamente gratuito» dove mostrare oggetti e raccolte attraverso un



PER SMARTPHONE L'applicazione si trova su Google Play

modello dinamico ed innovativo. La app, disponibile su Google Play Store, consente di catalogare, ricercare e condividere immagini e informazioni con una community globale di altri collezionisti.

sti.

Nata nel 2014, Collectable mira a diventare «la piattaforma di riferimento a livello globale per i servizi integrati nel mondo del collezionismo sia quello professionale che quello amatoriale. Lo fa applicando tecnologie innovative a temi quali catalogazione, rilascio ed acquisizione di informazioni e soprattutto scambio e circolazione dei beni e degli oggetti da collezionismo».

Nei prossimi mesi inoltre, verrà lanciato uno strumento più professionale, Collectable Pro, destinato agli operatori del settore, soprattutto Gallerie d'arte e case d'asta.

Ideatore di Collectable è Fabrizio Ferrari, avvocato e advisor. «L'idea è nata dalla passione per il collezionismo che è parte del mio lavoro - ha dichiarato -, dalle regole che lo disciplinano e dalla mancanza di uno strumento a disposizione per chi voglia catalogare in modo smart ed efficace le proprie collezioni. Era da tempo che ci stavo pensando ma un giorno, dopo un incontro con un collezionista che mi aveva chiesto consigli su come valorizzare una collezione di orologi, ho pensato che il primo obiettivo di chi fa il mio mestiere è consentire alle persone di condividere la loro passione».

La app è stata sviluppata in collaborazione con la software house modenese Mumble.



Via Emilia e dintorni IN BORSA



AEFFE	Gruppo attivo nel settore della moda, ha sede a San Giovanni in Marignano.	PREZZO DI CHIUSURA 1,025	VARIAZIONE +0,00%
AEROPORTO MARCONI	Società che gestisce lo scalo bolognese. Ha sede a Bologna.	PREZZO DI CHIUSURA 8,395	VARIAZIONE +0,24%
BEGHELLI	Azienda che opera nel settore dell'illuminazione. Ha sede a Monteveglio.	PREZZO DI CHIUSURA 0,366	VARIAZIONE +1,08%
BEST UNION	Azienda che produce e commercializza sistemi di biglietteria elettronica. Ha sede a Bologna.	PREZZO DI CHIUSURA 2,30 prezzo del 08/08	VARIAZIONE
BIO ON	Società di proprietà intellettuale, fornisce tecnologie per i polidrossialcanoati. Ha sede a San Giorgio di Piano.	PREZZO DI CHIUSURA 11,43	VARIAZIONE -0,26%
BONIFICHE FERRARESI	Società attiva nella coltivazione e commercializzazione di prodotti agricoli. Ha sede a Roma.	PREZZO DI CHIUSURA 18,06 prezzo del 08/08	VARIAZIONE
BPER BANCA	È la capogruppo dell'omonimo gruppo bancario, ha sede a Modena.	PREZZO DI CHIUSURA 3,59	VARIAZIONE +1,99%
CREDEM	Gruppo bancario, ha sede a Reggio Emilia.	PREZZO DI CHIUSURA 5,38	VARIAZIONE -2,54%
DATALOGIC	Azienda che produce lettori di codici a barre e sensori per rilevazione. Ha sede a Calderara di Reno.	PREZZO DI CHIUSURA 17,83	VARIAZIONE +3,06%
EMAK	Azienda attiva nella produzione di attrezzature tra l'altro per giardinaggio e agricoltura. Ha sede a Bagnolo in Piano.	PREZZO DI CHIUSURA 0,6775	VARIAZIONE +0,82%
ENERGICA MOTOR COMP.	È una società di Modena che opera nel mercato della produzione e commercializzazione di moto elettriche.	PREZZO DI CHIUSURA 2,39	VARIAZIONE +1,70%
EXPERT SYSTEM	È un'azienda con sede principale a Modena, opera nel campo del software.	PREZZO DI CHIUSURA 1,818	VARIAZIONE +0,50%
FERRARI	È una casa automobilistica con sede a Maranello, produce vetture per strada e racing.	PREZZO DI CHIUSURA 42,95	VARIAZIONE +0,47%
GAS PLUS	Azienda produttrice e distributrice di gas naturale anche in Emilia Romagna. Ha sede a Milano.	PREZZO DI CHIUSURA 2,708	VARIAZIONE +3,52%
G. CERAMICHE RICCHETTI	È una holding industriale con sede a Modena, attiva nel settore ceramico.	PREZZO DI CHIUSURA 0,1584	VARIAZIONE +0,00%
HERA	Multiutility (energia, acqua e servizi ambientali), ha sede a Bologna.	PREZZO DI CHIUSURA 2,546	VARIAZIONE +0,71%
IGD	Società attiva nella grande distribuzione del settore immobiliare. Ha sede a Ravenna.	PREZZO DI CHIUSURA 0,7585	VARIAZIONE -0,39%
INTERPUMP	Gruppo attivo nella produzione di pompe per i settori olio e acqua. Ha sede a Sant'Ilario d'Enza.	PREZZO DI CHIUSURA 14,91	VARIAZIONE +0,13%
IMA	Azienda attiva nella produzione di macchinari per packaging. Ha sede a Ozzano.	PREZZO DI CHIUSURA 53,45	VARIAZIONE +2,30%
IRCE	Gruppo attivo nella produzione di conduttori e cavi per energia. Ha sede a Imola.	PREZZO DI CHIUSURA 1,76	VARIAZIONE +1,15%
IREN	Multiutility (energia, ambiente etc), ha sede a Reggio Emilia.	PREZZO DI CHIUSURA 1,48	VARIAZIONE -0,60%
IT WAY	Società a capo di un gruppo attivo nell'information technology, ha sede a Ravenna.	PREZZO DI CHIUSURA 1,449	VARIAZIONE +0,28%
LANDI RENZO	Azienda produttrice di componenti e sistemi per gpl e metano. Ha sede a Cavriago.	PREZZO DI CHIUSURA 0,4756	VARIAZIONE -0,29%
MARR	Società controllata dal Gruppo Cremonini, è attiva nel settore della distribuzione di prodotti per la ristorazione. Ha sede a Rimini.	PREZZO DI CHIUSURA 18,22	VARIAZIONE +1,00%
MODELLERIA BRAMBILLA	Azienda attiva nella produzione di componentistica per l'industria automobilistica. Ha sede a Correggio.	PREZZO DI CHIUSURA 3,75	VARIAZIONE -6,20%
MOBYT	Società di mobile marketing e web advertising, ha sede a Ferrara.	PREZZO DI CHIUSURA 1,98	VARIAZIONE -0,50%
MONRIF	Holding attiva tra gli altri nei settori editoriale, pubblicitario e alberghiero. Ha sede a Bologna.	PREZZO DI CHIUSURA 0,2029	VARIAZIONE -0,05%
NOEMALIFE	Gruppo attivo nell'informatica clinica ospedaliera. Ha sede a Bologna.	PREZZO DI CHIUSURA 7,45	VARIAZIONE -1,59%
PANARIAGROUP	È a capo di un gruppo di aziende del settore ceramico, con sede a Fiorano.	PREZZO DI CHIUSURA 3,12	VARIAZIONE +1,43%
PARMALAT	Azienda attiva nella produzione di latte e derivati. Ha sede a Collecchio.	PREZZO DI CHIUSURA 2,378	VARIAZIONE +0,85%
PIQUADRO	È un'azienda che produce pelletteria per il lavoro e il tempo libero. Ha sede a Gaggio Montano.	PREZZO DI CHIUSURA 1,161	VARIAZIONE +0,09%
PLT	Holding attiva nelle energie rinnovabili, ha sede a Cesena.	PREZZO DI CHIUSURA 2,136	VARIAZIONE +0,28%
POLIGRAFICI EDITORIALE	Holding del gruppo Monrif che edita quotidiani. Ha sede a Bologna.	PREZZO DI CHIUSURA 0,1829	VARIAZIONE +2,18%
POLIGRAFICI PRINTING	Azienda che opera nel settore della stampa industriale. Ha sede a Bologna.	PREZZO DI CHIUSURA 0,293 prezzo del 08/08	VARIAZIONE +3,93%
PRIMI SUI MOTORI	È un gruppo attivo nel settore del digital marketing, con sede a Modena.	PREZZO DI CHIUSURA 0,9795	VARIAZIONE +2,03%
ROSETTI MARINO	Società per la progettazione e costruzione di piattaforme per il settore energy e navi di servizio, ha sede a Ravenna.	PREZZO DI CHIUSURA 35,38 prezzo del 08/08	VARIAZIONE
SERVIZI ITALIA	Azienda attiva nei servizi per le strutture ospedaliere. Ha sede a Soragna.	PREZZO DI CHIUSURA 3,62	VARIAZIONE +0,28%
SITI-B&T GROUP	Azienda che produce impianti per l'industria ceramica, con sede a Formigine.	PREZZO DI CHIUSURA 8,145 prezzo del 08/08	VARIAZIONE
TREVI	Gruppo attivo nel campo dell'ingegneria e della produzione di impianti per oil & gas, ha sede a Cesena.	PREZZO DI CHIUSURA 1,186	VARIAZIONE -0,84%
UNIPOL	Gruppo assicurativo con sede a Bologna.	PREZZO DI CHIUSURA 2,57	VARIAZIONE +1,18%
UNIPOLSAI	Compagnia assicurativa multiramo del Gruppo Unipol, ha sede a Bologna.	PREZZO DI CHIUSURA 1,531	VARIAZIONE +0,99%
VALSOIA	Società produttrice di alimenti vegetali, ha sede a Bologna.	PREZZO DI CHIUSURA 17,35	VARIAZIONE -0,57%
YOOX NET-A-PORTER	Gruppo attivo nell'e-commerce del settore moda. Ha sede anche a Bologna.	PREZZO DI CHIUSURA 27,24	VARIAZIONE +0,15%

Dati (riferiti al giorno precedente)

tratti da www.borsaitaliana.it

UNIONE Le Terre d'Argine hanno approvato i nuovi regolamenti sul sociale che unificano quelli dei Comuni membri

Case residenza per anziani, novità sull'accesso

«Per le graduatorie considerata l'eventuale disabilità più che il reddito Isee»

TERRE D'ARGINE

L'Unione delle Terre d'Argine ha quattro nuovi regolamenti, che unificano in sé i diversi strumenti normativi dei Comuni membri in ambito sociale. In particolare il Consiglio dell'ente associato del 27 luglio scorso ha approvato all'unanimità i regolamenti per l'accesso alle Case residenza per anziani, ai servizi semiresidenziali per anziani, alle rette e tariffe degli interventi dei servizi sociali per le persone non autosufficienti e fragili e infine il regolamento per l'accesso degli utenti ai servizi di assistenza domiciliare, anche socio-educativa.

«Un lavoro complesso - ha spiegato in aula l'altra durante il consiglio l'assessore al Sociale dell'Unione Alberto Bellelli - che non fotografa solo il bisogno ma dà risposte dinamiche ad esempio sulle liste di attesa per le Case residenza per anziani e valuta lo stress dei familiari e dei caregiver. La domanda è cambiata ed è mutato anche il rapporto con l'integrazione tra sociale e sanità. E' il Direttivo d'area che coordina le azioni nelle Terre d'Argine e definisce gli interventi con



STRUTTURE Una casa residenza per anziani (foto di repertorio), il sindaco di Carpi Alberto Bellelli e la consigliera M5S Monica Medici

sindacati e Asp, l'azienda dei servizi alla persona».

I nuovi regolamenti non si limitano solo ad accorpate ed integrare le norme finora applicate singolarmente nei 4 comuni delle Terre d'Argine ma propongono alcune novità: ad esempio nel regolamento per l'accesso alle case residenza per anziani è stata in-

serita una norma che esclude per un anno coloro che si mettono in lista d'attesa e poi non accettano la sistemazione per il loro caro quando si libera un posto. Poi si tiene in considerazione la eventuale disabilità più che il reddito Isee per definire i punteggi per l'accesso ai servizi.

Le graduatorie di dicem-

bre 2016 terranno già conto di queste novità.

Il dibattito in consiglio

Aperto il dibattito la consigliera del Movimento 5 Stelle Monica Medici si è chiesta se non sia il caso di intervenire per risolvere il problema delle liste di attesa per l'accesso alle Case residenza per anziani (che of-



frono in totale 373 posti ad oggi, con 126 persone in lista a Carpi, 40 tra Campogalliano e Soliera e 20 a Novi, ndr.) mentre per i Centri diurni la lista si ferma a 30 nominativi in tutti e quattro i territori. «Ci vorrebbero strut-

ture nuove - ha detto Medici - magari a metà strada tra Casa protetta e Centri diurni per coprire il bisogno».

Una richiesta di ripensamento delle strutture esistenti è venuta anche dal consigliere Marco Rubbiani di Centro destra Progetto Campogalliano mentre l'assessore Bellelli ha ricordato in chiusura che rispetto al tema dell'invecchiamento della popolazione «non è plausibile ipotizzare una risposta del pubblico adeguata, visto che questo è esponenziale, ma che nel nostro territorio l'offerta è comunque di qualità anche grazie alle tante associazioni che lavorano in rete con l'ente locale nel mondo del sociale».

«Le nuove strutture a metà strada tra Case residenza per anziani e Centri diurni? Ben vengano - ha concluso Bellelli - ma senza riferimenti normativi e non accreditate dalla Regione possono non dare le risposte che intendiamo».

Il Consiglio ha infine votato i quattro nuovi regolamenti all'unanimità.

CARPI Il corteo e la messa saranno presiedute dal vescovo Francesco Cavina

Lunedì processione da piazzale Re Astolfo lungo le vie del centro

CARPI

La chiesa di Carpi si appresta a celebrare la solennità dell'Assunzione della Beata Vergine Maria. E' questa la più antica e solenne espressione di pietà e di affetto con cui i carpigiani onorano da cinque secoli la loro celeste Protettrice. Lunedì 15 agosto alle 8, in piazzale Re Astolfo, il vescovo Francesco Cavina presiede la Messa. A seguire la processione, che attraverserà via Matteotti, via Mazzini, piazza Martiri, corso Cabassi, via Rodolfo Pio, piazzale Re Astolfo. Al termine omelia e benedizione.

Presso la chiesa della Sagra, in preparazione alla solennità, novena di preghiera fino a domenica.

Cinque secoli di processione

Se nel 2015 si sono ricordati il cinquecentenario della Cattedrale di Carpi e

della venerata immagine dell'Assunta, il 2016 si segnala per i cinquecento anni della processione.

Dopo l'inizio di lavori della costruzione della nuova collegiata, infatti, Alberto III commissionava a Gaspare Cibelli la statua della titolare, in legno di cedro,

che giunse da Parigi nel 1516, anno in cui fu istituita la processione per favorire il culto mariano, ma anche per rendere tale devozione pubblica, attraverso la partecipazione di tutta la città, coinvolta dalle autorità fino alla gente semplice.



Il principe, con lettera del 29 luglio 1516, ordinava a tutti di prendere parte con

il relativo gonfalone alla solenne processione il giorno dell'Assunta e di versare

l'offerta prevista per la costruzione della nuova chiesa dedicata alla Vergine.

SOLIERA E e i prossimi due sabati proiezioni gratuite di film per bambini e famiglie

«La battaglia di Chernobyl»: al parco della Resistenza si ricordano i 30 anni del disastro nucleare



SOLIERA

Prosegue al Parco della Resistenza di via Arginetto a Soliera l'Estate insieme 2016, il contenitore di iniziative promosse dal Comune in collaborazione con la Fondazione Campori e le associazioni culturali del territorio.

Nei prossimi due sabati,

ossia il 13 e il 20, con inizio sempre alle 21, sono in programma le proiezioni gratuite di film per bambini e famiglie: "Free birds - Tacchini in fuga" e "Mune, il guardiano della luna".

Domani sera invece verrà proiettato il docufilm "La battaglia di Chernobyl", per ricordare i 30 anni dal disastro nucleare in Ucraina, allora parte dell'Unione Sovietica.

CAMPOGALLIANO

Biblioteca chiusa fino al 24 agosto

CAMPOGALLIANO

La biblioteca comunale di Campogalliano, collocata al pianterreno della scuola primaria Marconi dell'istituto comprensivo, in via Rubiera 1 rimarrà chiusa al pubblico fino a mercoledì 24 agosto.

MIRANDOLA Benatti interviene ancora sulla criminalità, all'indomani dell'incontro col Prefetto: «Chiesti interventi più efficaci»

Sicurezza, il sindaco: «Se i cittadini non denunciano i furti alle forze dell'ordine sbagliano»

MIRANDOLA

«Raccolgo le preoccupazioni dei cittadini e mi sto rapportando con le istituzioni alle quali ho chiesto di intervenire con più efficacia. Si deve però partire dai dati che sono un riferimento e non dalla percezione di chi gioca con la paura e la strumentalizzazione».

Sono le parole del sindaco di Mirandola Maino Benatti che interviene sui re-

centi episodi criminologici che si sono registrati in città e nella Bassa. Un intervento che da un lato vuole tranquillizzare i propri cittadini: il sindaco alcuni giorni fa ha infatti incontrato il prefetto di Modena al quale ha presentato non solo la situazione ma anche la richiesta di più presidio sul territorio. Tanto che il prefetto di Modena, Michele di Bari, al termine dell'incontro, aveva risposto confermando la vo-



IL SINDACO Maino Benatti

lontà di presidiare maggiormente il territorio e di lavorare in sinergia con tutte le forze dell'ordine e raccomandando inoltre l'installazione di sistemi di video sorveglianza per un maggiore controllo della città.

Dall'altro lato invece, il sindaco Benatti lancia una scocciata a chi «strumentalizza la paura dei cittadini e la sensazione di insicurezza». E non si risparmia neppure il commento su al-



cuni dati messi in evidenza in questi giorni, in particolare il fatto che molti cittadini non denuncino neppure gli episodi criminali subiti: «Se fosse vero che i cittadini non denunciano i furti, sbagliano perché è il modo per non

ottenere risposte dalle forze dell'ordine», critica il sindaco.

E conclude ribadendo: «Come amministrazione comunale chiediamo più forze dell'ordine e più coordinamento».

(e.g.)

MIRANDOLA E' stato installato, dopo un mese di malfunzionamento, il nuovo impianto di condizionamento alla casa di riposo

Cisa, i 104 anziani di nuovo «al fresco»

Platis: «Bene, allestiti anche split aggiuntivi nelle aree comuni»

MIRANDOLA

Dopo un mese di caldo torrido e dell'impianto di aria condizionata che funziona a singhiozzo, gli ospiti della Casa residenza per anziani Cisa di Mirandola tornano «al fresco».

«Questa mattina (ieri per chi legge, ndr) - racconta Antonio Platis, capogruppo di Forza Italia a Mirandola - ho visitato la casa di riposo Cisa di Mirandola accompagnato dai funzionari di Asp, la dottoressa Flavia Orsi e il geometra Ricardo Cornacchini e ho potuto constatare il buon funzionamento del nuovo impianto di raffrescamento appena installato».

Era stato proprio il consigliere comunale Platis a rendere nota la situazione degli ospiti della struttura negli ultimi giorni di luglio, una situazione che allora andava avanti da circa tre settimane. «Si tratta di una notizia importante - commenta infatti - in quanto nelle settimane scorse, diverse famiglie avevano presentato rimostranze perché il



STRUTTURA In alto il nuovo impianto di condizionamento della casa residenziale per anziani Cisa. E qui il consigliere FI Antonio Platis



precedente impianto non riusciva sempre a reggere il gran caldo di quei giorni».

Il nuovo impianto, costato poco più di 57 mila euro, garantirà refrigerio ai 104 ospiti della casa di riposo Cisa di Mirandola. «Ho apprezzato - sottolinea Platis - l'attenzione del personale Asp nel fare allestire alcuni split ag-

giuntivi in alcune aree comuni particolarmente utilizzate come punto di aggregazione dagli ospiti. Con questo intervento si dovrebbe abbattere anche il consumo di energia elettrica e di inquinamento».

«I motivi per cui Asp non ha proceduto prima alla sostituzione dell'impianto dovrebbero ricadere sulla Regione Emilia-Romagna che a ottobre 2015 aveva aperto un bando per finanziare interventi per miglioramenti energetici degli edifici pubblici utilizzati per finalità sociali senza poi dare tempestivo riscontro degli esiti della gara. Per questa ragione, a marzo 2016, non avendo riscontri da Bologna, Asp ha avviato in autonomia la selezione del fornitore per l'impianto che è entrato in funzione proprio in questi ultimi giorni».

(e.g.)

EVENTI Si conclude questa sera il tradizionale appuntamento culinario di Casumaro

Notte di San Lorenzo tra sapori e tradizioni con la Sagra della lumaca

CASUMARO

«Chioccioline da succhiare e donne da baciare non possono mai saziare», recita un antico proverbio: lo sanno bene a Casumaro, dove da ben 42 anni la notte delle stelle cadenti di San Lorenzo - una delle più romantiche dell'anno - fa rima con la Sagra della Lumaca.

Si chiude appunto oggi nel paese a cavallo tra la provincia di Ferrara e quella di Modena la Sagra della Lumaca che per due settimane ha accompagnato gli amanti del gusto e delle antiche tradizioni con un ricchissimo menù

tra specialità a base di lumache e piatti tipici della tradizione delle terre degli Estensi.

La lumaca di Casumaro, d'altronde, è famosa in tutta Italia per la sua carne tenera e gustosa, simile a quelle delle cozze e delle vongole ma molto più saporita; una vera e propria delizia che in cucina può essere utilizzata in molteplici varianti, dagli antipasti fino ai contorni, in umido, fritta o all'interno di un sugo corposo. Qui la

lumaca rappresenta da tanti secoli uno dei fondamenti della cucina locale e ogni famiglia custodisce gelosamente le proprie ricette segrete: un legame talmente radicato che nel 1999 Casumaro è stata insignita del titolo di «Città della Lumaca» dall'Associazione Nazionale Elicicoltori.

C'è tempo dunque fino a stasera per assaporare questa specialità. Il piatto principe della sagra sono proprio le «lumache alla

casumarese» preparate con verdure, passata di pomodoro, burro e formaggio grana; ma non mancano le lumache all'olio, con radicchio al forno, con rucola e grana, come condimenti dei primi e ancora fritte, in guazzetto, alla Borgogna e al tartufo in letto di polenta. Nel menù tradizionale, invece, grande spazio alla gastronomia locale: dai cappellacci di zucca ai bigoli al torchio, dalle tagliatelle al ragù tradizionale ferrare-



IL PIATTO PRINCIPE E' la portata più celebre della Sagra: le «lumache alla casumarese»

se ai tortellini al tartufo, fino alla fiorentina, al filetto e alla salamina da sugo.

Una occasione di passare la notte di San Lorenzo tra cibi, mercatino e luna-

park per i più piccoli. Un modo divertente per conoscere da vicino le tradizioni più genuine della piccola frazione spartiacque tra i comuni di Bondeno, Cento e Finale Emilia.

FORMIGINE L'associazione gestisce il canile-gattile di Magreta per conto della Caleidos

“4 Zampe per l'Emilia”: «Sì alle adozioni, ma solo a quelle consapevoli»

FORMIGINE

Un'associazione no profit che si dedica alla cura degli animali del canile e gattile di Magreta. Stiamo parlando dell'associazione “4 Zampe per l'Emilia” nata nel 2012 a sostegno di strutture sia del territorio che extra-regionali al fine di salvare, curare e far adottare il maggior numero possibile di cani e gatti.

Dal primo dicembre 2015 al canile-gattile intercomunale di Magreta “Punto & Virgola” è cambiata la gestione, e il vincitore dell'appalto, la cooperativa sociale Caleidos, ha stipulato con l'associazione un contratto di convenzione, allo scopo di collaborare con unico obiettivo il benessere dei nostri quattro zampe.

«In pochi mesi abbia-

mo aumentato a dismisura il numero dei volontari - spiegano dall'associazione - che operano in struttura, ad oggi ben 93 persone, abbiamo iniziato una campagna pubblicitaria per i nostri animali in cerca di casa e ci siamo organizzati sia per rendere la loro vita durante la permanenza in canile il meno brutta possibile, sia cercando di accasare quanti più possibile, infatti ad oggi il numero degli animali ospiti è calato sensibilmente rispetto allo stesso periodo dello scorso anno. Inoltre il team Caleidos del “Punto & Virgola” vanta tre educatori cinofili e una consulente relazioni feline, con cui i nostri volontari lavorano in sinergia valutando insieme richieste di adozione e facendo le prove di compatibilità, sia tra animali presenti in

struttura dando così a un potenziale adottante maggiori sicurezze di compatibilità con animali già presenti in famiglia, sia tra i nostri animali e quelli di proprietà dell'adottante che vorrebbe allargare la famiglia. Promuoviamo sì le adozioni ma quelle consapevoli e rimandiamo a completa disposizione gratuita dei nostri adottanti qualora avessero necessità di aiuto o consigli. Nel nostro canile-gattile nessuno è solo e nessuno è abbandonato, né gli animali né gli esseri umani.

Informazioni sul canile-gattile sono reperibili su Facebook “Punto & Virgola Canile-Gattile di Magreta” oppure direttamente nella sede di strada Nuova Pederzona 101 a Magreta di Formigine, Modena.



CURA Alcune immagini dei volontari e degli ospiti a quattro zampe

SASSUOLO Inizieranno in questi giorni i lavori che avranno una durata di circa 30 giorni

Manutenzione ordinaria di canneti e roseto al parco Vistarino



L'AREA Il parco Vistarino

SASSUOLO

Inizieranno in questi giorni i lavori di manutenzione ordinaria dei roseti e dei canneti del parco Vistarino, che avranno una durata di circa 30 giorni ed un costo complessivo di 5.700 euro oltre iva.

Le manutenzioni, per quanto riguarda i canneti, consisteranno in taglio meccanico di due lati perimetrali per una profondità di 2 metri circa del canneto, taglio meccanico della porzione perimetrale per una profondità di e metri circa dei 3 canneti, lavorazione meccanica del ter-

reno in corrispondenza dell'area oggetto di manutenzione per una profondità di 40 cm, erpicatura ed affinamento meccanico, asportazione-taglio di eventuali porzioni di radice-rizoma della pianta o ciottoli rimasti in loco una volta completata la sistemazione del terreno.

L'intervento di contenimento dei canneti posti all'interno del parco, s'è reso necessario in quanto gli stessi hanno raggiunto ragguardevoli dimensioni rendendo difficoltosa e poco sicura la fruizione-manutenzione delle aree verdi pertinenti.

MARANELLO Da venerdì il programma ricreativo con musica, sport e spettacoli

Ecco la sagra dell'Assunta con il clou a Ferragosto

MARANELLO

Al via nei prossimi giorni la tradizionale Sagra dell'Assunta organizzata dalla chiesa parrocchiale di San Biagio, che avrà il suo clou il giorno di Ferragosto con la processione e lo spettacolo pirotecnico. Il programma ricreativo prevede diverse ini-

ziative da venerdì a domenica: venerdì dalle ore 20 il torneo di calcetto per bambini e alle 19 l'apertura del punto ristoro, sabato ancora il calcetto, l'apertura della birreria dalle 19, alle 20.45 “I giovani della GMG si raccontano”, alle 21.45 Skywards in concerto, domenica dalle ore 16 il mercatino dell'arte e ingegno in via Treb-

bo, dalle 19 stand gastronomici e pesca di beneficenza, alle 20 grigliata, alle 21 musica dal vivo con Claudio e Francesco Acoustic Duo, lunedì alle 18.30 la processione della Statua dell'Assunta per le vie del paese, alle 21.15 il concerto della Banda di Castelvetro e alle ore 23.45 gran finale con lo spettacolo pirotecnico.



FORMIGINE Dalle 17 alle 23.30 apertura del Castello

Fiera di San Lorenzo, un centinaio di operatori presenti in centro storico

FORMIGINE

Si terrà oggi, giorno di San Lorenzo, dalle 9 fino a sera, la tradizionale fiera nel centro storico e nelle vie limitrofe di Formigine, alla quale saranno presenti circa 90 operatori.

Un tempo, la Fiera di San Lorenzo, che oggi interessa svariate categorie merceologiche, era la fiera più importante del paese, attesa da tutti i cittadini e di grande richiamo anche oltre la provincia di Modena. I venditori arrivavano a Formigine il giorno prima per essere pronti sin dalle prime

ore del mattino per la vendita dei loro prodotti, soprattutto agricoli. Il bestiame faceva bella mostra di sé, in particolare le vacche di razza bianca modenese e i cavalli, indispensabili per il lavoro nei campi e per il trasporto.

In occasione della Fiera, il Castello sarà aperto straordinariamente dalle 17 alle 23.30, con la possibilità di visitare il Museo multimediale. Sarà allestito anche uno stand dell'Avis, in collaborazione con Aido, Admo e A-seop, per informare la cittadinanza sulle attività delle associazioni.



VEDUTE A destra in basso, una veduta del centro di Vignola. Sotto, un distributore a marchio Coop



“Già ora, nelle prime ore del mattino, si formano sulla Sp4 lunghe file di auto che partono dalla rotonda fino ad arrivare all'altezza della stazione delle autocorriere”

VIGNOLA Confesercenti sull'idea di un distributore a prezzi ribassati. Lettera al sindaco Mauro Smeraldi

In 1100 firmano contro la benzina Coop

«Vogliamo si fermi il progetto. Ne va della sicurezza del polo»

VIGNOLA

Oltre 1100, le firme raccolte in pochissimo tempo e già depositate. Questo il risultato raggiunto dagli operatori delle stazioni di servizio della zona di Vignola, unitamente a Faib-Confesercenti Modena – sigla che rappresenta il più alto numero di benzinai della provincia – nella loro presa di posizione contro la realizzazione di un distributore della Coop, nel territorio comunale vignolese. Faib Modena, nel ricordare che la raccolta di firme non si è ancora conclusa e che proseguirà anche le prossime settimane, ha inviato già una lettera al primo cittadino e all'amministrazione comunale di

Vignola.

Le richieste

Sono ben chiare le richieste, in quel documento. «Fermare la realizzazione dell'impianto di distribuzione carburante» si legge.

Motivazioni

Tale richiesta è sostenuta da una serie di motivazioni argomentate. «L'apertura di un nuovo distributore di carburante della grande distribuzione organizzata nel Comune di Vignola avrebbe importanti conseguenze negative: chiusura degli impianti esistenti, messa a rischio di numerosi posti di lavoro e del futuro di numerose famiglie. Infatti l'apertura di questo genere di im-

pianti produrrà in un breve lasso di tempo una desertificazione della rete dei distributori esistenti e nell'area, con la scomparsa dei gestori, ci sarà solo una modalità di fare rifornimento: quella self service. La scomparsa dei gestori che effettuano il servizio in modalità servito causerà notevoli disagi alla popolazione soprattutto alla fascia più più debole che ha maggiori difficoltà all'utilizzo di bancomat, carte di credito e delle apparecchiature automatiche di rifornimento (anziani, disabili, eccetera)».

Sicurezza

«La presenza del gestore inoltre, è anche un elemento che rafforza la sicurezza

dell'automobilista in quanto fornisce una risposta adeguata ai bisogni che di volta in volta si vengono a manifestare. Inoltre da non sottovalutare che la presenza dei gestori costituisce anche un presidio del territorio e ne rafforza la sicurezza più in generale» aggiunge Confesercenti

Ambiente

E poi c'è la questione ambientale: «Da sottolineare anche che questa apertura avrà un forte impatto ambientale in quanto la sua realizzazione comporta una variante urbanistica che "consuma" terreno agricolo e quindi territorio, trasformandolo in terreno edificabile. La realizzazione del di-

tributore abbinato al nuovo supermercato comporterà anche un notevole incremento di traffico veicolare e quindi di inquinamento atmosferico e acustico in una zona già fortemente trafficata. Nei pressi dell'area interessata insistono, al momento, un supermercato, uffici con attività di servizio, una banca, la sede dell'Avap e, sempre in questa zona, è prevista la costruzione del Polo della Sicurezza, con la sede della Protezione civile e dei vigili del fuoco, una scuola ed una palestra. Già ora, nelle prime ore del mattino, si formano sulla SP4 lunghe file di auto che partono dalla rotonda fino ad arrivare all'altezza della stazione delle autocorriere. Se a questa

situazione si aggiungono, come prospettato nello studio del traffico presentato da chi vorrebbe realizzare l'impianto, un'ipotesi di incremento dovuto alla nuova struttura di vendita di 3.000 veicoli giornalieri e, soprattutto, il carico orario nelle ore di punta di 550 veicoli/ora per la struttura commerciale; e di 120 veicoli/ora ipotizzati per la futura area scolastica è evidente che la viabilità entrerà in grandissima difficoltà».

Ricadute economiche

«Vogliamo sottolineare - chiude Confesercenti - che il costo inferiore del carburante che effettuerà il nuovo impianto sarà pagato con un prezzo più alto sul piano economico, sociale ed ambientale in un territorio come quello di Vignola che ha un'estensione territoriale di soli 22 kmq ed una popolazione di circa 25.000 abitanti. A questo si deve aggiungere che il distributore in questione sarà collocato su un'asse stradale di primaria importanza all'interno della rete stradale di scorrimen-

Scenario apocalittico

«Impatto ambientale, economico, perdita di posti di lavoro e viabilità al collasso»

to».

Conclusioni

«E' evidente quindi che, per queste motivazioni, l'impatto sulla rete dei distributori esistenti sarà devastante, con ricadute molto più pesanti rispetto a quelle che ci sono state in Comuni di maggiori dimensioni demografiche o di maggiore estensione territoriale. Faib-Confesercenti facendosi portatrice della forte preoccupazione dei gestori chiede nuovamente all'amministrazione comunale di sospendere la realizzazione dell'impianto della grande distribuzione a Vignola. Ci siamo già espressi in passato a riguardo - premette Faib-Confesercenti Modena - Ma rinnoviamo la nostra forte preoccupazione che è la medesima dei gestori degli impianti di carburante rispetto le pesantissime ricadute negative che la realizzazione e l'entrata in funzione di un distributore a Vignola, avrebbe sulla rete dell'intera area e sul territorio soprattutto: chiusura di attività, posti di lavoro persi e nuova disoccupazione. Inoltre la nascita di un soggetto concorrenziale come quello prospettato, ha già messo in allarme alcune compagnie petrolifere che, per la zona, si stanno orientando per una gestione dei loro impianti presenti senza alcun operatore».

SPILAMBERTO Si investiranno 100mila euro ogni anno

Più decoroso e più pulito: 300mila euro per il cimitero

SPILAMBERTO

Prosegue il cantiere per la manutenzione straordinaria del cimitero storico di Spilamberto. L'intervento migliorerà la fruibilità e la percorrenza interna al cimitero con il rifacimento della pavimentazione degli ingressi al quadriportico, il rifacimento della pavimentazione dei vialetti interni e la sistemazione del verde. Per l'intervento sono stati stanziati circa 100mila euro. Il cimitero storico sarà interessato nei prossimi anni da una serie di interventi che tra il 2016 ed il 2018 avranno un importo di circa 300mila euro.

«Un obiettivo primario della nostra amministrazione - spiegano il sindaco **Umberto Costantini** e l'assessore ai Lavori pubblici **Daniele Mandrioli** - è rendere più decoroso il cimitero. Il primo passo è già stato fatto in questi mesi. Quest'anno continuiamo

con i vialetti interni e la pavimentazione. In questa prima fase ci concentreremo sulla parte storica. Ogni anno infatti da qui alla fine del mandato investiremo 100mila euro per riqualificare il complesso storico, un luogo estremamente significativo per l'intera comunità».



LAVORI IN CORSO Ecco i primi frutti dell'intervento al cimitero di Spilamberto, con i vialetti sistemati. Si investono 100mila euro l'anno per tre anni

NONANTOLA Matteo Malaguti invia sul tavolo del sindaco un'interrogazione

«Crollo del tetto, cause e responsabilità da accertare Il Comune dovrebbe fornire una mappa del rischio»

NONANTOLA

Sono diventate un'interrogazione, le considerazioni di Matteo Malaguti (Nonantola nel Cuore, civica di centrodestra) sul crollo del tetto alla biblioteca di Nonantola. Il capogruppo chiede infatti al sindaco Federica Nannetti «quali siano le cause e le responsabilità del crollo del tetto dello stabile di piazzetta del Pozzo; se confermi che tale stabile fosse stato oggetto di un intervento di messa in sicu-

GUARDA



rezza a seguito del sisma del 2012 e, in caso affermativo, da parte di chi, con quali caratteristiche e con quali tempi; le ragioni e le responsabilità legate all'eventuale mancato completamento dei lavori di messa in sicurezza; se il Comune sia in grado di fornire una mappa del rischio relativa ad altre strutture danneggiate e se alla lu-

ce di tale grave fatto intenda procedere ad ulteriori verifiche su altri edifici potenzialmente a rischio soprattutto del centro storico». Infine, Malaguti desidera sapere se e come il Comune «intenda procedere, di concerto con la proprietà e gli enti coinvolti nella gestione e nella manutenzione dello stabile e con quali risorse».

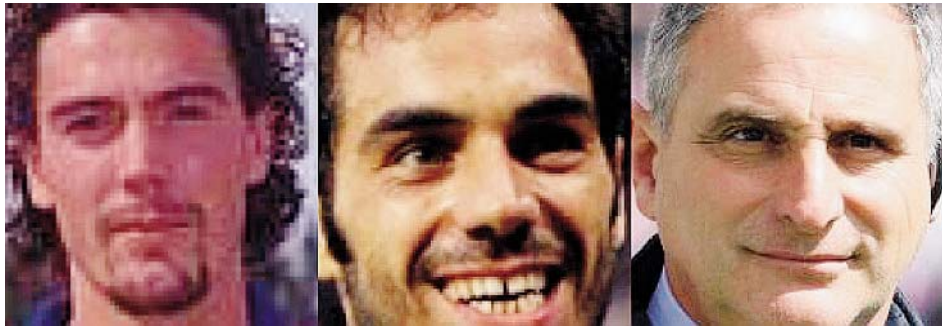

GLI OSPITI Jonathan Binotto, Claudio Bellucci e Marco Nosotti

FANANO

Gli ex di Bologna e Samp per ricordare Francesco Seghedoni

FANANO

Si terrà domani alle 21 in piazza Corsini a Fanano un incontro sul calcio come evento preparatorio al Memorial Francesco Chicco Seghedoni in programma venerdì al campo di Lotta di Fanano.

Presenti alla serata Jonathan Binotto, ex giocatore del Bologna, Claudio Bellucci, ex bomber di Samp, Bologna e Modena ora allenatore della Sampdoria Allievi Nazionali in ritiro a Fanano e Marco Nosotti giornalista di Sky. Modera la serata l'amico di Chicco Simone Monari, fananese e giornalista di Repubblica.

FANANO L'interrogazione del gruppo di minoranza guidato da Paola Gaetana Pasquali

«Ennesimo scempio alla cappella di San Rocco»

«La statua del Santo antica è stata buttata in un angolo»

FANANO

Dopo alcuni anni di tregua la storica cappella di San Rocco è nuovamente "nell'occhio del ciclone". L'opposizione pone dubbi sulla sua agibilità.

«Posta sotto la torre dell'orologio, uno dei simboli di Fanano, venne dedicata prima a San Sebastiano poi a San Rocco nel 1633 in occasione della "peste manzoniana". Fin dal Medioevo fu luogo di culto dei nostri antenati fino a quando sul finire del XIX sec., ha incontrato lungo il suo cammino un sindaco che, a dispetto di tutto e di tutti anche della minaccia di scomunica dell'allora parroco Don Bernardi, la sconsacrò e la trasformò in locale ad uso commerciale - spiega il consigliere di minoranza Paola Gaetana Pasquali - Dagli anni '60 venne utilizzata come cabina dell'Enel e ci sono volute lunghe battaglie di sensibilizzazione soprattutto nei confronti dell'amministrazione da parte di alcuni cultori di storia fananese per restituirla alla collettività fino ad arrivare all'anno 2005 quando un sindaco, do-



DEGRADO Un'immagine dell'interno della cappella

tato di spiccata sensibilità verso la storia e la cultura per la propria terra, riuscì finalmente a liberarla dall'improprio uso restituendole la dignità che meritava e a riccollocarvi la statua di San

Rocco. Purtroppo solo 10 anni di tregua: come un'incessante ripetersi di eventi che ciclicamente si ripropongono, messo all'angolo il Santo, è spuntato all'improvviso un allestimento il cui inten-

to è forse quello di creare un punto di promozione turistica ma, così com'è, non si capisce esattamente cosa sia. Sempre ammesso che il locale sia effettivamente agibile, il Comune avrebbe dovuto vigilare durante il suo allestimento al fine di dare rilievo al valore artistico del locale e del suo prezioso ospite che invece sono stati sviliti. La statua di San Rocco a grandezza naturale, opera dello scultore decoratore faentino Ballanti detto il Graziani (1762-1835), uno dei maggiori esponenti del neoclassicismo romagnolo, è stata buttata in un angolo come in un negozio di chinaglierie e ci chiediamo se questa amministrazione si renda conto del valore storico del nostro patrimonio artistico. Infatti, alzando gli occhi verso l'elegante volta a crociera si possono apprezzare preziosi affreschi me-

dioevali raffiguranti un cielo stellato che vennero rilevati durante i sondaggi effettuati da restauratori nell'ormai lontano 2005, purtroppo lasciati all'inesorabile deterioramento del tempo e mai riscoperti del tutto. Ciò che più preoccupa però sono le profonde fessurazioni che percorrono in più punti la stessa volta a crociera le quali, ben illuminate da orrendi ed enormi fari per collocare i quali sono stati sicuramente perforate le pareti, non fanno ben sperare. Siamo sicuri che la sua volta non necessiti di essere consolidata e il locale possa essere aperto al pubblico? E' stata valutata da tecnici esperti? Perderemo i nostri preziosi affreschi ancora prima che vengano restaurati del tutto? Com'è possibile che l'amministrazione non abbia trovato i fondi necessari per ristrutturare o comunque

mettere in sicurezza pochi metri quadri? Cosa vorranno farne in futuro di questo storico locale? Queste sono alcune delle domande poste dal capogruppo di opposizione al primo cittadino a cui tra l'altro ha colto l'occasione per consigliare, sempre che non l'abbia già fatto, «di provvedere il prima possibile a far verificare da tecnici competenti la stabilità della volta a crociera per verificare che non necessiti di essere consolidate perché, se dovesse cedere, si avrebbe l'effetto basilica di San Francesco: rimarrebbero intatti i costoloni e perderemmo le specchiature affrescate con evidenti danni al nostro patrimonio artistico e non solo. Anche perché, se le condizioni della volta fossero veramente critiche e non si intervenisse, e questa decidesse di crollare, lo farebbe e senza alcun preavviso».

SERRAMAZZONI Presenti 150 stand da tutta Italia tra gastronomia e agricoltura

Grande attesa per la Fiera di agosto

«Rappresenta un'occasione per fare conoscere il nostro territorio»

SERRAMAZZONI

A Serramazzone si svolge domani e venerdì la tradizionale Fiera di agosto, appuntamento che da sempre richiama numerosi turisti e visitatori. Organizzato dal Comune, l'evento quest'anno propone per le vie e piazze del paese oltre 150 stand commerciali da tutta Italia, anche di produttori agricoli, volontariato e gastronomici con i migliori prodotti locali.

Inoltre saranno presenti spazi di artisti e artigiani che esporranno le proprie creazioni con dimostrazioni delle tecniche di produzione.

Per i bambini è stato allestito il parco giochi in piazza Largo Olimpico, aperto fino al 21 agosto, con giostre e attività ludiche.

«La Fiera annuale di agosto - spiega Maria Chiara Venturini, assessore al Turismo del Comune di Serra-

mazzoni - rappresenta un'occasione per fare conoscere il nostro territorio e un'opportunità per rilanciare le nostre tradizioni e per incentivare il turismo anche grazie all'impegno di più soggetti che operano sul territorio stesso».

Venerdì, inoltre, è previsto un servizio navetta gratuito per tutti i visitatori con partenza dalle zone parcheggio.



IL CENTRO Piazza della Repubblica

ZOCCA All'oratorio della Natività della Vergine, l'artista conduce il pubblico con il suono del Traeri

«Armoniosamente», a Zocchetta l'organista Stefano Pellini con un viaggio musicale nell'Europa barocca

ZOCCA

Un viaggio musicale nell'Europa barocca con un'attenzione particolare a Händel. E' questo il filo conduttore del concerto che l'organista Stefano

Pellini terrà a Zocchetta di Zocca, oggi, nell'oratorio della Natività della Vergine. Il concerto, che fa parte della rassegna "Armoniosamente", inizia alle 21 ed è a ingresso libero.

Il musicista modenese

condurrà il proprio pubblico nel passato non solo con la scelta degli autori ma anche con le tecniche di esecuzione suonando l'organo, un Traeri originale del 1719, solo con il levamantici Franco Asioli.

IN BREVE

Zocca, la notte si tinge di viola a Montombraro

Montombraro di Zocca venerdì per la sesta edizione si tinge di viola con la notte viola. A partire dalle ore 19 fino a notte tarda, commercianti privati, food street per le strade con punti ristoro, gonfiabili per bimbi, artisti di strada, spettacoli per grandi e bambini, punti musicali, fachiri maghi giocolieri, bolle giganti, Punto Radio creeranno insieme un'armonia gioiosa che distingue Montombraro per l'evento giovanile dell'estate.

Riolunato, il Riccardo III in versione rock

Si terrà dalle ore 21 a Villa Tosi al Groppo di Riolunato, il Riccardo III in un sessione Rock dove un solo attore accompagnato da un chitarrista attraversa tutta l'opera, raccontandola a tu per tu con lo spettatore. Il dramma dell'ambizione, con tutte le sue metafore e modalità si consuma sulla scena attraverso quasi esclusivamente con la parola in un concertato di voce, microfoni e suoni.

La performance sarà una prima assoluta dopo il debutto come anteprima avvenuta a Formigine. Luogo e cultura tra spazio e arte dove, in notti d'estate sotto un cielo stellato, si potrebbero fondere incanto e poesia, arte e cultura, spazio e fantasia, teatro e architettura. Questo il desiderio della compagnia Sted: portare un testo teatrale così macchinoso e complicato ridotto in 45 minuti, in situazioni all'aperto con un pubblico di appassionati e non.

I MERCATI

. Lunedì Maranello (Pozza) Modena Montese Pievepelago San Felice sul Panaro	Maranello Montecreto Montefiorino Novi di Modena (Rovereto) Serramazzoni Spilamberto
. Martedì Bomporto (Sorbara) Campogalliano Castelfranco Emilia Castelnuovo Rangone (Montale) Frassinoro Lama Mocogno Novi di Modena San Possidonio Sassuolo Soliera Zocca	. Giovedì Bastiglia Bomporto Camposanto Carpi Fiorano Modenese Formigine (Magreta-Casinalbo) Medolla Nonantola Polinago Sestola Vignola
. Mercoledì Castelvetro di Modena Cavezzo Finale Emilia Fiorano Modenese (Spezzano) Guiglia	. Venerdì Castelfranco Emilia Concordia sulla Secchia Finale Emilia (Massa Finalese)

Maranello (Gorzano) San Cesario sul Panaro San Felice sul Panaro Sassuolo Savignano sul Panaro
. Sabato Carpi Castelnuovo Rangone Formigine Guiglia Marano sul Panaro Mirandola Pavullo nel Frignano Ravaro San Prospero Soliera
. Domenica Cavezzo Fanano Fiumalbo Guiglia Palagano Polinago

NUMERI UTILI

Pronto soccorso Carabinieri Questura Vigili del fuoco Guardia di Finanza Emergenza infanzia Telefono Azzurro Soccorso ACI	118 112 113 115 117 114 19696 803116	Guardie Giurate Giudice di Pace	059/209437 059/2131996	AMBIENTE Servizio Clienti Hera S. Clienti Hera da cellulare Energia elettrica Hera Gas Hera Acqua e fognature Hera Teleriscaldamento Hera Centro Fauna Selvatica Guardia Med. Veterinaria	800 999500 199 199500 800 999010 800 713666 800 713900 800 713699 339/8183676 059/311812
SICUREZZA Questura Polizia Stradale Polizia Municipale Polizia Ferroviaria Polizia Modena Nord Sos Truffa Carabinieri Vittime Reati	059/410411 059/248911 059/20314 059/222336 059/222336 800 631316 059/3166111 059/284109	Provincia di Modena Comune di Modena Comune Informa Anagrafe Movimenti Consumatori Info Agroalimentare Sos turista Agenzia delle Entrate Cimitero San Cataldo Pony Express Centro Anziani Oggetti Smarriti Alcolisti Anonimi Guasti Enel	059/209111 059/20311 059/20312 059/2032077 059/343759 059/2033486 059/2032557 059/8393111 059/334103 059/828111 059/303320 059/2033247 333/4208029 803 500	SALUTE Policlinico Usl 16 centralino Trasporto misericordia Croce Rossa Guardia Medica Tribunale Malato Tribunale Malato fax	059/4222111 059/435111 059/332398 059/222209 059/375050 059/4222243 059/4222225

VISITE AI DEGENTI

NUOVO OSPEDALE CIVILE S. AGOSTINO - ESTENSE DI MODENA

ANESTESIA, RIANIMAZIONE E TERAPIA ANTALGICA

Visita ai degenti da lun a dom: 18.30-19.30

Sono ammesse due persone per degente

CARDIOLOGIA

Visita ai degenti da lun a dom: 8.00-9.00; 12.30-13.30; 18.15-19.15

U.T.I.C da lun a dom: 12.30-13.30; 18.15-19.15

CHIRURGIA GENERALE

Visita ai degenti da lun a dom: 6.30-8.15; 12.00-15.00; 18.00-21.00

CHIRURGIA VASCOLARE

Visita ai degenti da lun a dom: 7.00-8.00; 12.00-16.30; 18.15-20.00

ENDOCRINOLOGIA E MALATTIE DEL METABOLISMO

Visita ai degenti da lun a dom: 6.30-9.00; 12.15-15.00; 18.15-21.00

GERIATRIA

Visita ai degenti da lun a dom: 6.30-9.00; 12.20-15.00; 18.20-20.30

LUNGODEGENZA POST ACUZZIE

Visita ai degenti da lun a dom: 7.00-9.00; 12.15-15.00; 18.15-20.30

MEDICINA AD INDIRIZZO CARDIOVASCOLARE

Visita ai degenti da lun a dom: 7.00-9.00; 12.30-14.00; 18.30-20.00

MEDICINA D'URGENZA E PRONTO SOCCORSO

Visita ai degenti da lun a dom: 7.00-9.00; 12.15-15.00; 17.00-20.00

UTMI: 13.15-14.15; 18.30-19.30

MEDICINA INTERNA E GASTROENTEROLOGIA

Visita ai degenti da lun a dom: 6.30-9.00; 12.30-14.00; 18.30-21.30

MEDICINA AD INDIRIZZO METABOLICO / NUTRIZIONISTICO

Visita ai degenti da lun a dom: 6.30-9.00; 12.15-14.30; 18.15-21.00

MEDICINA RIABILITATIVA

Visita ai degenti da lun a dom: 7.00-9.00; 12.15-14.00; 18.15-21.00

NEUROCHIRURGIA

Visita ai degenti da lun a dom: 6.30-8.30; 12.00-14.00; 18.00-21.30

CLINICA NEUROLOGICA - STROKE UNIT

Visita ai degenti da lun a dom: 7.00-9.00; 12.00-14.00; 18.00-20.00

Stroke Unit : 12.00-14.00; 18.00-20.00

NEURORADIOLOGIA

Apertura al pubblico lun, mer, ven: 10.00-13.00; gio: 10.00-16.00;

sab: 9.00-12.00

ORTOPEDIA

Visita ai degenti da lun a dom: 6.30-8.30; 12.15-16.00; 18.15-21.00

RIANIMAZIONE NEURORIANIMAZIONE

Visita ai degenti da lun a dom: 13.00-14.00

SERVIZIO PSICHIATRICO DI DIAGNOSI E CURA

Visita ai degenti da lun a sab: 13.30-14.30; 18.30-19.45;

dom e festivi: 10.30-11.30; 15.30-17.30

NUMERI UTILI SANITÀ

MODENA Informazioni 059 375050 Apertura al pubblico da lun a ven: 20.00-8.00 sab e prefestivi: 10.00-8.00 (8.00 del giorno successivo al festivo)	NONANTOLA Informazioni 059 375050 Apertura al pubblico da lun a ven: 20.00-8.00 sab e prefestivi: 10.00-8.00 (8.00 del giorno successivo al festivo)
CARPI Informazioni 059 659342 Apertura al pubblico da lun a ven: 20.00-8.00 sab e prefestivi: 10.00-8.00 (8.00 del giorno successivo al festivo)	PALAGANO Informazioni 0536 309680 Apertura al pubblico da lun a ven: 20.00-8.00 sab e prefestivi: 10.00-8.00 (8.00 del giorno successivo al festivo)
CASTELFRANCO EMILIA Informazioni 059 375050 Apertura al pubblico da lun a ven: 20.00-8.00 sab e prefestivi: 10.00-8.00 (8.00 del giorno successivo al festivo)	PAVULLO NEL FRIGNANO Informazioni 0536 309720 Apertura al pubblico da lun a ven: 20.00-8.00 sab e prefestivi: 10.00-8.00 (8.00 del giorno successivo al festivo)
CAVEZZO Informazioni 848 800 328 Apertura al pubblico da lun a ven: 20.00-8.00 sab e prefestivi: 10.00-8.00 (8.00 del giorno successivo al festivo)	PIEVEPELAGO Informazioni 0536 309801 Apertura al pubblico da lun a ven: 20.00-8.00 sab e prefestivi: 10.00-8.00 (8.00 del giorno successivo al festivo)
FINALE EMILIA Informazioni 848 800 328 Apertura al pubblico da lun a ven: 20.00-8.00 sab e prefestivi: 10.00-8.00 (8.00 del giorno successivo al festivo)	PRIGNANO SULLA SECCHIA Informazioni 0536 874180 Apertura al pubblico da lun a ven: 20.00-8.00 sab e prefestivi: 10.00-8.00 (8.00 del giorno successivo al festivo)
FORMIGINE Informazioni 059 558077 Apertura al pubblico da lun a ven: 20.00-8.00 sab e prefestivi: 10.00-8.00 (8.00 del giorno successivo al festivo)	SASSUOLO Informazioni 0536 874015 Apertura al pubblico da lun a ven: 20.00-8.00 sab e prefestivi: 10.00-8.00 (8.00 del giorno successivo al festivo)
FRASSINORO Informazioni 0536 309650 Apertura al pubblico da lun a ven: 20.00-8.00 sab e prefestivi: 10.00-8.00 (8.00 del giorno successivo al festivo)	SERRAMAZZONI Informazioni 0536 954255 Apertura al pubblico da lun a ven: 20.00-8.00 sab e prefestivi: 10.00-8.00 (8.00 del giorno successivo al festivo)
LAMA MOCOIGNO Informazioni 0536 44880 Apertura al pubblico sab e prefestivi: 10.00-8.00 (8.00 del giorno successivo al festivo)	SESTOLA Informazioni 0536 62669 Apertura al pubblico da lun a ven: 20.00-8.00 sab e prefestivi: 10.00-8.00 (8.00 del giorno successivo al festivo)
MIRANDOLA Informazioni 848 800 328 Apertura al pubblico da lun a ven: 20.00-8.00 sab e prefestivi: 10.00-8.00 (8.00 del giorno successivo al festivo)	SPILAMBERTO Informazioni 059 782732 Apertura al pubblico da lun a ven: 20.00-8.00 sab e prefestivi: 10.00-8.00 (8.00 del giorno successivo al festivo)
MONTEFIORINO Informazioni 0536 309500 Apertura al pubblico da lun a ven: 20.00-8.00 sab e prefestivi: 10.00-8.00 (8.00 del giorno successivo al festivo)	VIGNOLA Informazioni 059 7574740 Apertura al pubblico da lun a ven: 20.00-8.00 sab e prefestivi: 10.00-8.00 (8.00 del giorno successivo al festivo)
MONTESE Informazioni 059 982076 Apertura al pubblico da lun a ven: 20.00-8.00 sab e prefestivi: 10.00-8.00 (8.00 del giorno successivo al festivo)	ZOCCA Informazioni 059 7574780 Apertura al pubblico da lun a ven: 20.00-8.00 sab e prefestivi: 10.00-8.00 (8.00 del giorno successivo al festivo)



FARMACIE DI MODENA

Farmacia Albareto (Albareto) Strada Albareto, 685 - 059-318334;	Farmacia Madonna Via Tabacchi, 5 - 059-333153;
Farmacia Autodromo Strada Formigina - 059-331382;	Farmacia Montegrappa Via Costa Cesare, 60 - 059-331366;
Farmacia B. V. Popolo Via Str. Naz.le Giardini, 30/32 059-223877;	Farmacia Quattro Ville (Castelfranco - Lesignana) Via S. Onofrio, 107 - 059-827367;
Farmacia B.V. della Salute Corso Canalchiaro, 127 059-238319;	Farmacia S. Agostino Dini M. Piazzale Erri - 059-216297;
Farmacia Baggiovana Er. Giacobazzi Via Canalino, 54 - 059-223821;	Farmacia S. Antonio Viale Verdi, 161 - 059-221389;
Farmacia Bernasconi Corso Vittorio Emanuele II, 78 059-210144;	Farmacia S. Omobono Via Emilia Centro, 167 059-222872;
Farmacia Borri Maria Via Giardini, 760 - 059-355454;	Farmacia San Faustino di Incerti G. Via Giardini, 236 - 059-351157;
Farmacia Bruni Via Emilia Centro, 180 059-243359;	Farmacia San Geminiano Viale Buon Pastore, 400 059-305352;
Farmacia Buon Pastore Via Conco, 32 - 059-300411;	Farmacia San Giorgio Via Manifattura Tabacchi, 79 059-223827;
Comunale Crocetta Via Ciro Menotti, 370 - 059-251452;	Farmacia San Giuseppe Dott.ssa Via Castellaro, 25 - 059-243369;
Comunale del Pozzo Via Emilia Est, 416 - 059-360091;	Farmacia San Lazzaro Sas Largo Garibaldi Giuseppe, 18 059-223736;
Comunale Giardini Via Giardini, 431/a - 059-353579;	Farmacia San Marco Corso Duomo, 54 - 059-244421;
Comunale Gramsci Via Gramsci, 45 - 059-311110;	Farmacia San Martino (Portile) Via Chiossi Oreste, 12 059-460185;
Comunale La Rotonda Via Casalegno, 39 - 059-441501;	Farmacia San Paolo Sas Via Emilia Est, 799 - 059-360268;
Comunale Modena Est Via IX Gennaio 1950, 29 059-282202;	Farmacia Santa Caterina Snc Viale Muratori Lodovico Antonio, 145 059-239195;
Comunale Modena Ovest Via del Giglio, 19 - 059-821316;	Farmacia Santa Chiara Via Wiligermo - 059-355722;
Comunale Morane Via Morane, 274 - 059-300500;	Farmacia Santa Filomena Corso Duomo, 4 - 059-223916;
Comunale Storch Viale Storch, 155 - 059-222238;	Farmacia Sant'Elena Via Canaletto Sud, 123 059-310488
Comunale Vignolese Via Vignolese, 537 - 059-363330;	Farmacia Scalabrini Sandro e C. Sas (Cognento) Via Dei Traeri, 104 - 059-353006;
Comunale Villaggio Giardini Via Pasteur, 21 - 059-342040;	Farmacia Torrenova Via Nonantolana, 685/T 059-254535
Farmacia Del Collegio Via Emilia Centro, 151 059-222549;	
Farmacia Della Bona P. e G. Snc (San Damaso) Strada Vignolese, 1263 059-469108;	
Farmacia Grandemilla (Cittanova) Via Emilia Ovest, 1480 059-848755;	
Farmacia Madonna Pellegrina Via Bellinzona, 59/61 - 059-392732;	

LA NUOVA

PRIMA PAGINA

L'informazione quotidiana di Modena e Provincia

www.lanuovaprimapagina.it

ABBONAMENTI ONLINE

1 MESE

€ 10,00

6 MESI

€ 35,00

1 ANNO

€ 52,00

Per informazioni

☎ 380.4692055 | amministrazione@piacentinieditore.info

EVENTI A MODENA E PROVINCIA

10 agosto - Carpi

Aperitivo al N.I.C.

Aperitivo con ricco buffet dalle ore 18,00; Presso "NIC - New Italian Café" Via delle Magliole 13 - Info: tel. 349/6699060

10 agosto - Modena

Aperitivo al Next Age 65

Dalle ore 18,00 alle 20,00 un fresco aperitivo con buffet Presso "Next Age 65 Discobar", Via Emilia Est 963

10 agosto - Modena

Aperitivo & buffet

Ricco Buffet ad accompagnare l'orario dell'aperitivo: cocktails, long drinks, vini rossi e bianchi italiani ed internazionali! Presso "Bar Mascagni" Panta Rei, Via Emilia Est 93 - Info: tel. 348/8095406

10 agosto - Modena

Aperitivo & Musica

Ricco aperitivo & musica dalle 18,30 Live o Dj set dalle 20,00 - 21,00 Presso "Elio, illumina l'eccellenza", Via Manifattura Tabacchi

10 agosto - Modena

Stompin' at the Temple

Serata Swing e lindy hop, balli e dj vintage - Dalle ore 21,00 Presso Teatro Tempio, Viale Caduti in Guerra 192

10 agosto - Modena

Musicas Brasileiras

Rassegna "in Musica": Patricia De Assis - voce; Stefano Girotti - chitarra; Leo Guezzi Pestoduro - batteria - In centro storico, Piazza Roma - Dalle ore 21,00

10 agosto - Modena

Il Mercoledì sera del Sir Francis Drake Pub

Appuntamento fisso ogni mercoledì: dalle 22,00 Dj Set, musica funk, soul blues, hip hop. Happy hour su birra, shots, cocktail e vino in bottiglia Presso "Sir Francis Drake Pub", Viale Emilio Po' 86/a

11 agosto - Modena

Happy Hour Beer

Tutti i giovedì happy beer per tutta la serata, con sconti sulle consumazioni di tutte le birre: 11 qualità (anche artigianali) esclusivamente alla spina Presso "Sir Francis Drake pub", Viale Emilio Po' 86/a

12 agosto - Modena

Campagna in città - Il mercato dei produttori agricoli

Il mercato del contadino, ovvero dei produttori agricoli con qualità garantita Presso Parco Ferrari - Dalle ore 14,00 alle 20,00

13 agosto - Modena

"Modena da scoprire e riscoprire" con Rolando Bussi

Rassegna "I Giardini d'Estate": proiezioni narrate dalle ore 21,30 Presso Giardini Ducali, Corso Canalgrande - Costo: ingresso libero

14 agosto - Modena

Concerto di Ferragosto

Tradizionale concerto di Ferragosto con band giovanili che propongono cover di artisti e gruppi famosi - Presso Parco Amendola, Viale Amendola 180 Dalle ore 21,30 - Ingresso gratuito; www.facebook.com/loving.amendola

15 agosto - Modena

Ferragosto all'Opera buffa

Arie, duetti e scene d'opera da Pergolesi a Mozart, Rossini e Donizetti Rassegna "Il Salotto in Piazza" - In centro storico, Piazza XX Settembre Dalle ore 21,15; Costo: ingresso libero



IL SANTO

San Lorenzo

Diacono e martire

Fin dai primi secoli del cristianesimo, Lorenzo viene generalmente raffigurato come un giovane diacono rivestito della dalmatica, con il ricorrente attributo della graticola o, in tempi più recenti, della borsa del tesoro della Chiesa romana da lui distribuito, secondo i testi agiografici, ai poveri. Gli agiografi sono concordi nel riconoscere in Lorenzo il titolare della necropoli della via Tiburtina a Roma. È certo che Lorenzo è morto per Cristo probabilmente sotto l'imperatore Valeriano, ma non è così certo il supplizio della graticola su cui sarebbe stato steso e bruciato. Il suo corpo è sepolto nella cripta della confessione di san Lorenzo insieme ai santi Stefano e Giustino. I resti furono rinvenuti nel corso dei



restauri operati da papa Pelagio II. Numerose sono le chiese in Roma a lui dedicate, tra le tante è da annoverarsi quella di San Lorenzo in Palatio, ovvero l'oratorio privato del Papa nel Patriarcato lateranense, dove, fra le reliquie custodite, vi era il capo. Martirologio Romano: Festa di san Lorenzo, diacono e martire, che, desideroso, come riferisce san Leone Magno, di condividere la sorte di papa Sisto anche nel martirio, avuto l'ordine di consegnare i tesori della Chiesa, mostrò al tiranno, prendendosi gioco, i poveri, che aveva nutrito e sfamato con dei beni elemosinati. Tre giorni dopo vinse le fiamme per la fede in Cristo e in onore del suo trionfo migrarono in cielo anche gli strumenti del martirio. Il suo corpo fu deposto a Roma nel cimitero del Verano, poi insignito del suo nome.

restauri operati da papa Pelagio II. Numerose sono le chiese in Roma a lui dedicate, tra le tante è da annoverarsi quella di San Lorenzo in Palatio, ovvero l'oratorio privato del Papa nel Patriarcato lateranense, dove, fra le reliquie custodite, vi era il capo. Martirologio Romano: Festa di san Lorenzo, diacono e martire, che, desideroso, come riferisce san Leone Magno, di condividere la sorte di papa Sisto anche nel martirio, avuto l'ordine di consegnare i tesori della Chiesa, mostrò al tiranno, prendendosi gioco, i poveri, che aveva nutrito e sfamato con dei beni elemosinati. Tre giorni dopo vinse le fiamme per la fede in Cristo e in onore del suo trionfo migrarono in cielo anche gli strumenti del martirio. Il suo corpo fu deposto a Roma nel cimitero del Verano, poi insignito del suo nome.

LA RICETTA • Granita di anguria

Ingredienti:

- . 1,2 kg di anguria
- . 250 g di zucchero
- . 250 ml di acqua
- . Mezzo limone

Numero di persone: 4

Note: Granita estiva

Preparazione:

Fate sciogliere a fuoco lento lo zucchero nell'acqua mescolando con una frusta a mano. Tagliate l'anguria in due, poi eliminate la buccia e tagliate la polpa a tocchetti, eliminate i semi e frullatela unendovi lo sciroppo e il succo del limone filtrato. Versate l'anguria frullata in una vaschetta di acciaio e fatela riposare in freezer per circa due ore, mescolando ogni mezz'ora per frantumare il ghiaccio. Servite la granita di anguria in bicchieri ghiacciati e godetevi la sua freschezza! Ricetta da www.gustissimo.it



Album fotografico

Rosso di sera... Foto scattata ed inviata da Roberto Federici, nostro lettore.



Per le vostre fotografie (con un breve testo di commento) sui luoghi che amate della vostra provincia, le curiosità dai vostri viaggi e le vostre passioni, inviate a: graficipp@libero.it

ACCADDE OGGI

1893 - Ad Augusta, Rudolf Diesel fa funzionare il suo primo modello
1916 - Prima guerra mondiale: A Pola viene giustiziato dagli austriaci Nazario Sauro, medaglia d'oro al valor militare alla memoria
1944 - Seconda guerra mondiale: le forze americane sconfiggono le ultime truppe giapponesi su Guam
1945 - Seconda guerra mondiale: il Giappone accetta i termini della resa incondizionata posti dalla Conferenza di Potsdam, ponendo fine alla guerra

1974 - Il SIFAR, su ordine del Governo, avrebbe bruciato nell'inceneritore di Fiumicino alcuni fascicoli personali su aderenti alla P2
1990 - La Sonda spaziale Magellano raggiunge Venere
1995 - Attentato Oklahoma City: Timothy McVeigh e Terry Nichols vengono indiziati
2006 - Attentato sventato all'aeroporto Heathrow di Londra: 24 arresti, tutti estremisti islamici inglesi; tutti i voli cancellati; il livello di sicurezza nel Regno Unito raggiunge il livello critico

WEB UTILE

Municipio di Modena: www.comune.modena.it
Provincia di Modena: www.provincia.modena.it
Informazioni turistiche: turismo.comune.modena.it/it/canali-tematici/scopri-il-territorio
Informazioni Appennino: www.appenninomodense.net/ar75/
Servizi biblioteche universitarie: www.biblioreggio.unimo.it
Istruzione a Modena: istruzione.comune.modena.it/istruzione/
Camera di commercio: www.mo.camcom.it/
Prefettura di Modena: www.prefetturamodena.it/
Poste italiane: www.poste.it
Regione Emilia Romagna: www.regione.emilia-romagna.it
Diocesi di Modena e Nonantola: www.modena.chiesacattolica.it
Servizi sanitari - ospedalieri: www.policlinico.mo.it/
Servizi Hera: www.gruppohera.it



TRENI LOCALI

Per informazioni: 840.151.152

Linea Modena - Sassuolo

Partenze da Modena:

Feriali: 6.00 - 6.30 - 7.00 - 7.30 - 8.00 - 8.30 - 8.55 (bus) - 9.35 - 10.35 (bus) - 11.35 - 12.05 - 12.35 - 13.05 - 13.35 - 14.05 - 14.35 - 15.35 - 16.35 - 17.05 - 17.20 (bus) - 18.05 - 18.35 - 19.10 (bus) - 19.35 - 20.40 (bus)

Festivi: i treni non circolano nei giorni festivi

Partenze da Sassuolo:

Feriali: 6.09 - 6.44 - 7.09 - 7.44 - 8.09 - 8.44 - 9.14 - 9.45 (bus) - 10.14 - 11.35 (bus) - 12.14 - 12.49 - 13.14 - 13.49 - 14.14 - 14.49 - 15.14 - 16.14 - 17.14 - 17.49 - 18.15 (bus) - 18.49 - 19.14 - 19.55 (bus) - 20.14 - 21.25 (bus)

Festivi: i treni non circolano nei giorni festivi

Linea Vignola - Bologna

Partenze da Vignola:

Feriali: 6.07 - 6.46 - 7.48 - 8.48 - 9.48 - 10.48 - 11.48 - 12.48 - 13.48 - 14.48 - 15.48 - 16.48 - 17.48 - 18.48 - 19.48 - 20.48 - 21.22 - 22.30 (bus)

Festivi: 7.48 - 10.48 - 13.48 - 16.48 - 20.48

Partenze da Bologna:

Feriali: 5.30 - 6.37 - 7.15 - 8.16 - 8.42 - 9.16 - 10.16 - 10.42 - 11.16 - 12.16 - 13.16 - 13.42 - 14.16 - 15.16 - 15.44 - 16.16 - 17.16 - 18.16 - 19.16 - 20.16 - 21.16 (bus)

Festivi: 6.37 - 9.16 - 12.16 - 15.16 - 19.16



AEROPORTI

AEROPORTO DI PARMA

Tel. 0521-9515

Voli per LONDRA

. dal 27 marzo al 29 ottobre partenze ore 11,20 (Ma, Gi, Sa)

Voli per TRAPANI

. dal 28 marzo al 29 ottobre partenze ore 21,40 (Lu, Ma, Sa)

AEROPORTO DI BOLOGNA

Tel. 051-6479615

Voli per BERLINO (Schonefeld)

. dal 27 marzo al 29 ottobre partenze ore 13,40 (Tutti i giorni)

Voli per FRANCOFORTE

. dal 29 marzo al 29 ottobre partenze ore 06,15 (Tutti i giorni)
. dal 27 marzo al 29 ottobre partenze ore 10,50 (Tutti i giorni)

Voli per LONDRA (Stansted)

. dal 27 marzo al 29 ottobre partenze ore 06,30 (Tutti i giorni)

Voli per MADRID

. dal 27 marzo al 29 ottobre partenze ore 17,05 (Tutti i giorni)
. dal 27 marzo al 29 ottobre partenze ore 18,50 (Tutti i giorni)

Voli per MONACO

. dal 27 marzo al 29 ottobre partenze ore 16,50 (Tutti i giorni)

Voli per PARIGI (Charles de Gaulle)

. dal 27 marzo al 29 ottobre partenze ore 07,00 (Tutti i giorni)

Voli per ROMA FIUMICINO

. dal 1 aprile al 29 ottobre partenze ore 07,30 (Tutti i giorni)
. dal 27 marzo al 29 ottobre partenze ore 12,15 (Tutti i giorni)

Gruppo Autorama

SASSUOLO
via Regina Pacis 57/59
tel. 0536 87761

CASTELNUOVO R.
Via Pavarello 1
tel. 059 535406

SPORT

Gruppo Autorama

www.gruppoautorama.it

PAVULLO
Via Giardini 140
Tel. 0536 20173

MONTESE
Piazza Brasile 8/10
Tel. 059 982111

MODENA
Via Nonantolana 1189
Tel. 059.7877601

E-mail sport@primapagina.mo.it

PRIMA PAGINA

MERCOLEDÌ 10 AGOSTO 2016

**Ufficiale, debutto
a Palermo domenica 21**

■ **SASSUOLO.** Si giocherà domenica 21 in Sicilia (alle 20.45), senza posticipo, la prima di campionato tra Sassuolo e Palermo, coi neroverdi che non hanno chiesto la variazione. Il giovedì successivo, il ritorno di Europa League a Belgrado, con un giorno di riposo in più.

C'era il tempo del Trofeo Tim che i tifosi del Sassuolo vivevano con l'emozione dei debuttanti e l'orgoglio di poter vedere dal vivo, nel nuovo loro stadio, le storiche big Juve e Milan. Era l'estate del 2013, un caldo pazzesco, of course, i neroverdi appena promossi in A. C'era molto del clima provinciale, coi vari Tevez e Robinho a prendere gli occhi, e Di Francesco già a immaginare, forse, quanto la sua squadra avesse bisogno di rinforzi per tenere la categoria.

Tre estati dopo, il mondo si è ribaltato. Il Sassuolo è una realtà del medio alto livello del calcio italiano, sta iniziando a scrivere il suo curriculum europeo, vende a peso d'oro giocatori all'estero e i migliori li difende con la disinvoltura di chi la Champions potrebbe giocarla da anni, per proprietà, e non solo ospitarla (quella rosa) nel proprio Mapei Stadium.

Tre estati dopo non c'è la Juve, che garantisce il piegone dovunque vada e, tra l'altro, meglio per Modena che la Signora amichevole qui sabato con l'Espagnol. Tre estati dopo c'è sempre il Milan, dunque vale l'ormai classico derby di Squinzi, ma è un Diavolo mai parso così mesto, in attesa che la

CALCIO SERIE A Nel 2013 atmosfera provinciale, ora una dimensione europea

Sassuolo e Trofeo Tim, mondo ribaltato tre anni dopo guarda il Milan dall'alto al basso



DOPO AVER BATTUTO I ROSSONERI
Nella corsa all'Europa il Sassuolo li ritrova nel "classico" Trofeo Tim

forza del Dragone cinese faccia il suo corso e riporti glorie passate. Gli addetti ai lavori giustamente scruteranno le prime impronte lasciate da Montella, la cui identità promette una svolta all'insegna del bel gioco, ma i campioni da selfie sono altrove, se l'attrazione in rossonero è la convocazione di Bacca, esposto sul mercato da settimane ma ancora in stand by.

Se aggiungiamo che a completare il terzetto è (per la prima volta nel Trofeo telefonico) è una squadra straniera ma il Celta Vigo, già in Europa League eppure dal blasone non stellare, si comprende come i tempi siano cambiati da quell'estate 2013 e che soprattutto il Sassuolo, al netto del tifo che chiaramente condiziona sguardi e opinioni, possa essere definito il protagonista della serata. Anche se mancherà il suo protagonista, Berardi (via con l'Under), la formazione di Eusebio guarda in faccia il Milan dopo averlo rimontato e battuto nella corsa al sesto posto. Lo guarda con la prospettiva di giocare su tre fronti e col credito guadagnato in giro per l'Italia come «squadra simpatica» e dall'appeal crescente. Quello che il marketing Mapei voleva, quando il pro-

getto neroverde ha iniziato a decollare.

La classica diretta tv (Italia 1) come il botteghino potrebbe risentire del mancato effetto bianconero, Difra potrebbe dare ampio spazio alle seconde linee, ma val davvero la pena dare un'occhiata a questo triangolare. Per capire dove è arrivato il Sassuolo da quella torrida serata del 2013.

(fra.tom.)

MERCATO Cui rossoneri trattativa per la punta. Ma ingaggio e Bologna ostacolano

E in tribuna si parla di Matri. Papu primo obiettivo

Per l'esterno d'attacco sul taccuino anche Quaison e Parigini

Probabilissimo che l'occasione di stasera sia buona per approfondire la trattativa con cui il Sassuolo vuole prendere Alessandro Matri (classe '84) dal Milan. L'ingaggio (2,5 milioni) è un problema, la concorrenza del Bologna pure. Ma la volontà del giocatore, che in neroverde avrebbe una pro-

spettiva europea, potrebbe fare la differenza. Un centravanti (Babacar e Pinilla le alternative) e un esterno per rialzare una competitività indebolita dalla partenza di Sansone: se Papu Gomez ('88) è il preferito, offerti otto milioni, da Bergamo ne chiedono un paio in più, su Quaison (svedese del

Palermo, classe '93) pare ci sia meno resistenza. Ma ha l'aria del ripiego, non si dovesse arrivare all'atlatino. Parigini ('96), talento del Toro, un'altra opzione guardando anche anni più in là. Infine, rumors riportano di un Sassuolo attento anche su Faragò, classe '93 del Novara, anche lui esterno.

Juve-Espanol al Braglia La prevendita



ATTESA Per la Juventus di Higuain

La Juve non c'è stasera a Reggio per il Tim ma tanto meglio per gli appassionati modenesi, che potranno vederla al Braglia sabato sera (ore 20) nel match amichevole con l'Espagnol. Continua la prevendita, sempre sul circuito Listicket (www.listicket.com), con prezzi che vanno dai 16 ai 124 euro.

CALCIO LEGA PRO Il difensore ha giocato molto in A e in Spagna

Modena, vicino il colpo Lanzaro

Oggi test col Castelvetro a San Damaso. Si parte alle 18

C'è voglia di Modena dopo i buoni segnali lanciati in Coppa Italia: in attesa degli impegni ufficiali, i tifosi gialloblù potranno iniziare a togliersela oggi (ore 18) nell'amichevole con l'ambizioso Castelvetro di Greco e Spezzani, oltre che di quel Ballotta che alcuni accreditavano come intermediario di una presunta cordata per rilevare il Modena da Caliendo. In attesa, se mai arriveranno, di novità sul fronte societario, parla il campo. Pavan e truppa bisseranno poi l'amichevole contro una formazione di D sabato, affrontando sempre a San Damaso, il Castelfranco.

In tema mercato nel frat-



ESPERTO Maurizio Lanzaro (classe '82)

(Darsphoto)

tempo, dopo Cossentino e Marino potrebbe arrivare un altro difensore esperto. Secondo Tuttollegapro si tratta di Maurizio Lanzaro

(classe '82), ex Foggia e un curriculum di tutto rispetto, tra tante presenze in Serie A e tre stagioni in Spagna col Real Saragozza.

SERIE B Stasera l'amichevole di Imola

Carpi scalda il motore con la Spal aria di campionato

Assaggio di campionato per il Carpi stasera (ore 20) a Imola contro la Spal, neopromossa tra i cadetti. I biancorossi, che molto probabilmente faranno a meno di Lasagna, Di Gaudio e Bianco (ieri si sono allenati a parte), metteranno altro ritmo nel motore in vista di un altro impegno ufficiale, quello di sabato sera a Perugia (arbitra Mariani di Roma Uno) in Coppa Italia. E a proposito di Coppa Italia, è attiva la prevendita nei punti vendita Listicket (a Carpi Golfieri in via Biondo): i biglietti, acquistabili solo con tessera del tifoso (vale il "Porta due amici



OUT Lasagna ieri ha lavorato a parte

allo stadio), costano 13,50 euro. Poco meno quelli per l'amichevole di stasera, in prevendita a 12 più diritti: non esattamente a buon mercato...



DI NUOVO DAVANTI Lorenzetti, ora a Trento, e i tifosi di Modena (Foschi)

Niente Perugia, col Palazzetto impegnato da un concerto, la Supercoppa torna al PalaPanini. A Modena, il 24 e 25 settembre, esordirà la nuova formula, non più sfida secca ma poker di match: in campo, le squadre coi migliori pass di qualificazione europea 2016/17.

L'edizione numero 21 vede per la quarta volta Modena in campo e sempre per la quarta volta il PalaPanini come sede. Modena ha vinto due volte la manifestazione: nel 1997, alla seconda edizione, e lo scorso anno in un emozionante tie break contro la Diatec Trentino. Per la squadra trentina è la settima partecipazione: Trento ha colto due vittorie (2011 e 2013). La Lube per otto volte è scesa in campo in Supercoppa, vincendola quattro volte. È la prima volta in assoluto per Perugia.

La finale sarà trasmessa in diretta da RAI Sport e da decine di tv all'estero.

Il programma delle semifinali

Modena-Trento, Civitanova-Perugia

VOLLEY Il club gialloblù ospiterà la final four. Si gioca il 24 e 25 settembre

Niente Perugia, la Supercoppa torna al PalaPanini. E c'è subito Lorenzetti

NUOTO L'atleta di Nonantola vince i 50 dorso dopo il secondo posto a farfalla

Tania Quaglieri, è un bis d'oro

Sea Sub anche d'argento con la rimonta di Manni

■ ROMA. Con una gara tutta in rimonta Filippo Manni (classe 98) conquista un meritissimo argento nella finale Juniores dei 200 farfalla siglando il suo primato personale in 2'02"99.

Nelle qualifiche del mattino l'atleta della Sea Sub aveva ottenuto l'accesso alla finale con il terzo tempo (2'04"35). Nel pomeriggio Manni non si è lasciato sfuggire la grande opportunità, controllando la nuotata in tutta la prima parte della finale e senza perdere contatto con le prime posizioni, negli ultimi 50 metri di gara ha raggiunto uno a uno gli avversari per poi staccarli e chiudere la finale in seconda posizione. Per lui si tratta della prima medaglia in carriera a un Campionato Nazionale Giovanile.

Pochi minuti dopo a scendere in acqua per la finale dei 100 farfalla juniores è la



ROMA Tania Quaglieri e Filippo Manni con le medaglie dopo le gare di ieri. In alto a destra Lorenzo Ferrari

Nella sessione del mattino in acqua anche Lorenzo Ferrari (Vigili) per disputare i 50 dorso: nuotando il tempo di 27"82 si è classificato in 24a posizione

compagna di squadra Tania Quaglieri. In un testa a testa condotto per tutta la gara con Anna Pirovano, alla fine la giovane atleta di Nonantola deve accon-

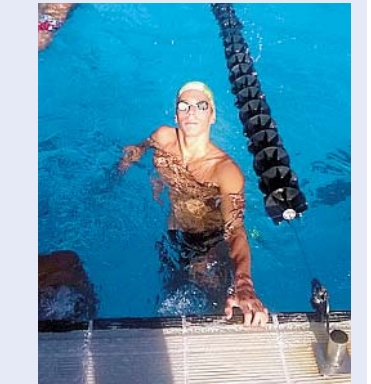

tentarsi del secondo gradino del podio ma con la soddisfazione di aver nuotato il nuovo primato personale in 1'00"73. Dopo un'ora circa è sempre lei, Tania Quaglieri, a scendere in acqua e questa volta per replicare la vittoria di lunedì, aggiudicandosi la finale dei 50 dorso juniores con il tempo di 28"77. Per Tania sono già due i titoli conquistati a cui si deve aggiungere un argento. Oggi tornerà in acqua per la gara dei 100 dorso.

Nella sessione del mattino era sceso in acqua anche Lorenzo Ferrari (Vvff) per disputare i 50 dorso: nuotando il tempo di 27"82 si è classificato in 24a posizione.

(d.b.)

BOCCIE Anche il colpo della Rinascita Savoretti giocherà le gare della vecchia A1

Paleari-Torricelli si vestono d'azzurro ci sono loro nella nuova élite

Nel primo weekend di agosto, senza manifestazioni nel Modenese e povero in generale di gare anche in regione, c'è voluto un giovanissimo, Stefano Benati della "Dorando Pietri", a far registrare l'unico risultato per i nostri portacolori. Ed è un risultato di prestigio, in quanto si tratta del secondo posto in una gara nazionale riservata agli Under 15, il Memorial Lucio Ricci a Fossombrone, nel Pesarese. Benati, dopo aver superato in semifinale il cortonese Mazzoni, ha ceduto in finale 12-8 al pesarese Principi.

Per quanto riguarda invece l'attività seniores e in particolare quella degli atleti del cosiddetto Alto Livello, fervono i preparativi per la prossima stagione agonistica che partirà, come accadeva sino a qualche anno fa, il 1° ottobre. In quest'ottica due atleti modenesi, Diego Paleari della "Rinascita" di Budrione in campo maschile e Carmen Torricelli in quello femminile, hanno ottenuto la qualifica di azzurri, ossia la nuova élite del boccismo nazionale che sostituisce la categoria A1. Saranno in realtà due gli azzurri uomini di team modenesi nel-



CAMPIONI I modenesi Diego Paleari e Carmen Torricelli

la stagione 2016/17 in quanto la Rinascita ha piazzato un grande colpo di mercato prelevando dalla Virtus L'Aquila il 38enne marchigiano Mirko Savoretti, uno dei più titolati boccisti italiani in attività.

Quanto all'attività agonistica nel Modenese, unico appuntamento prima di Ferragosto è la classica gara promozionale individuale Trofeo del Villeggiante a Pavullo, in programma sabato prossimo. Da segnalare però anche, domenica 14 e il giorno di Ferragosto, le ultime due gare nazionali del circuito del Master Regionale, il Memorial Paolini a Cattolica e il Trofeo Città di Salsomaggiore.

Tra i giovani spicca il successo di Stefano Benati della Dorando Pietri, secondo nella gara nazionale Under 15 di Fossombrone



DILETTANTI

Castelnuovo, ultimi botti di mercato: presi i giovani Ghirardelli e Manzini

SERIE D
CASTELVETRO. Il ritiro di Montese sta volgendo al termine per il Castelvetro che oggi scenderà nuovamente in pianura e affronterà in amichevole a S.Damaso il Modena.

Tra le figure più importanti c'è sicuramente il prof Ulisse Marconi, preparatore atletico, che ha commentato così il lavoro svolto: «Rispetto alla preparazione della scorsa stagione, visto che andremo ad affrontare la serie D, abbiamo aumentato ritmo ed intensità. Addirittura, alcuni ragazzi sono rimasti sorpresi dall'intensità che mettiamo durante gli allenamenti. Siamo circa al 60% della condizione e quindi in linea con gli standard prefissati».

I GIRONI L'unica certezza al momento che il girone D, quello di Castelvetro e Castelnuovo, torna a 18 squadre anche perché ieri è saltato il Pavia, quindi non ci sono squadre in sovrannumero e così i gironi saranno finalmente tutti a 18. Le emiliano romagnole dovrebbero essere inserite tutte nello stesso girone con qualche veneta e toscana, ma attenzione: se viene ripescata la Cavese, il girone D potrebbe cambiare e potrebbero entrare le lombarde. In Lega Pro non è escluso poi che vengano ripescate sia Cavese che AlbinoLeffe con un girone a 21: siamo alla follia totale...

Attualmente il girone D è così: Alfonsine, Castelvetro, Correggese, Fiorenzuola, Ghivizzano, Imolese, Legnago, Lentigione, Massese, Mezzolara, Ravenna, Ribelle, Romagna Centro, Sammaurese, San Marino, Vigasio, Virtus Castelnuovo, Virtus Vecomp.

PROMOZIONE
CASTELNUOVO. Arrivano a titolo definitivo dal Modena Raul Ghirardelli (d, 98, era alla Cittadella) e dal Fiorano Simone Manzini (d, 97, era alla Rosselli).



EX MODENA Raul Ghirardelli (Castelnuovo)

SECONDA CATEGORIA
NONANTOLA. Presi il difensore Cavaletti (inattivo) e il centrocampista Alex Cavicchioli da La Pieve. Da segnalare che il portiere Fontana non arriva dal Camposanto ma dal Baracca Beach.

LE ALTRE
 Altri arrivi per l'ambizioso **Nibbiano:** Bernazzani (d, Oltrepovoghera), Guidotti (d, S.Giuseppe) e i giovani Silva (d), Colla (p) dal Piacenza. Il **Salsomaggiore** ha tesserato Dimauro (c, Pallavicino). Al **Cadelbosco** è arrivato Matteo De Risi (97, Correggese). La **Virtus Mandrio** ha preso Esposito (d, Gualtierese) e Lusetti (d, S.Prospiero Cor.).

(ma.pi)

CALCIO A 5 C - D Fazio passa al Montale

La Pro Patria si rinforza con Cavani



MONTALE Giuseppe Fazio in foto, a destra, assieme al ds Maurizio Carnevali

SERIE C1. La Pro Patria, dopo l'arrivo dal Castello (serie B) del forte pivot padovano Guido Secchieri, porta in giallorosso il centrale difensivo ex Eagles e Casalgrande, Alessandro Cavani. Alla squadra sanfeliciano, per completare l'organico, mancano ancora due pedine che potrebbero arrivare a chiusura mercato, almeno così ha detto ieri il ds Angelo Vincenzi.

SERIE C2. Primo colpo di mercato del Montale che ha preso il pivot Giuseppe Fazio che viene da una grande stagione con la Montanari dove ha ottenuto la promozione in C1 vincendo il campionato di C2.

La stessa Montanari di mister Caleffi dovrebbe ufficializzare due acquisti.

SERIE D. Il Cus Modena ha confermato mister Bianchi e ha preso diversi giocatori universitari.

CITTÀ DI VIGNOLA

La Spal con una rete di Maghini supera il Mantova e passa il turno

SPAL 1
MANTOVA 0

Reti: 37' pt Maghini
SPAL: Thiam, Boccafoglia, Cigognini, Anostini (17' st Scarparo), Equizi, Righetti (22' Bevilacqua), Concas (31' pt Molin), Mawuli (13' st Di Pardo), Ubaldi (30' st Ferrari), Artioli, Maghini. A disposizione: Balboni, Bernardi, Baldazzi, Di Domenico, Foschini, Sarto. Allenatore Rossi

MANTOVA: Coppiardi (5' st Errera), Riccò, Todeschi, Cabroni, Soumah, Migliari (13' st Zoncaghi), Mazzocchi, Sarzi, Morselli, Pachera, Krastev. A disposizione: Longo, Vincenzi. Allenatore Pavesi
Arbitro: Mensah di Modena (Allegria e Melli)

VIGNOLA. Vince di misura la Spal grazie a un gol di Maghini. Partita combattuta e divertente quella tra i ferraresi e il Mantova. La formazione biancoazzurra passa in vantaggio al 37' grazie a un'azione personale di Maghini che, dopo aver saltato ben tre uomini, batte Coppiardi sul primo palo. Nel secondo tempo il match si rivela più vivace. Al 10' il destro di Sarzi è deviato magistralmente da Thiam. Dall'angolo nasce il contropiede a favore della Spal che porta Ubaldi a tu per tu con Errera, ma il portiere lombardo è bravissimo a chiudere lo spazio al centravanti avversario. Finisce, dunque, 1-0 per la Spal che giovedì affronterà il Modena in un quarto di finale che si prospetta interessante.

(Alessandro Solmi)



VIGNOLA Il Bologna eliminato dal Sassuolo ai rigori



VIGNOLA Bianco e Magnanelli del Sassuolo al Città di Vignola

Memorial Seghedoni

A Fanano domani si parla di calcio

FANANO. Domani sera alle 21 in Piazza Corsini a Fanano si parla di calcio come evento preparatorio al Memorial Francesco Chicco Seghedoni in programma venerdì al campo di Lotta di Fanano. Presenti alla serata Jonathan Binotto, ex giocatore del Bologna, Claudio Bellucci, ex bomber di Samp, Bologna e Modena ora allenatore della Sampdoria Allievi Nazionali in ritiro a Fanano e Marco Nosotti giornalista di Sky. Modera la serata l'amico di Chicco Simone Monari, fananese e giornalista di Repubblica.

Le rose dei dilettanti

Eccellenza: il Nibbiano

NIBBIANO. Il neopromosso Nibbiano punta ancora in alto. Ecco la rosa del riconfermato Massimo Perazzi.

Portieri: Stefano Cabrini ('96 dal Piacenza), Michele Ballerini ('95), Giulio Colla ('98, Piacenza).

Difensori: Alessandro Bernazzani ('98, Oltrepovoghera), Umberto Colicchio ('77), Antonio De Matteo ('93), Filippo Guidotti ('98, San Giuseppe), Vincenzo Ramundo ('83), Matteo Rosignoli ('84), Nicolas Silva ('98, Piacenza).

Centrocampisti: Giacomo Bianchi ('88, San Colombano), Nicola Boselli ('97, Salsomaggiore), Daniel Jakimovski ('87, Agazzanese), Lorenzo Marmiroli ('94, Castelnuovo), Simo Topalovic ('97).

Attaccanti: Cristian Arena, Mattia Cremona ('88), Zacaria Elyamani ('98), Michele Piccolo ('85, Crema), Francesco Volpe ('86, Crema).

Aggregati: Bufo (difensore '97 Sassuolo), Frigoli (centrocampista '97 Pergolettese).

Eccellenza: il Bibbiano

BIBBIANO. Il neopromosso Bibbiano.

LO STAFF. Allenatore Paganelli Marco (conf.), viceall. Mediani Andrea, prep. atletico Medici Stefano, fisioterapista Davoli Emanuele, prep. Iori Adelmo.

LA SQUADRA. Portieri: Giaroli Daniele (87), Razzano Roberto (98, Piacenza), Francia Nicolò (98).

Difensori: Lambruschi Riccardo (98, Biancazzurra), Fornaciari Andrea (94), Tanchis Simone (96), Ferretti Andrea (85), Pignoni Francesco (86, Casalgrande), Saccardi Fabrizio (98), Costa Santi (88), Gruzza Pietro (99, Langhiranese).

Centrocampisti: Scarpa Gianmarco (94), Fornaciari Daniele (89), Guidetti Mattia (97), Arduini Cristian (97), Bucci Matteo (96), Bianchini Matteo (98, Reggiana), Beatrizotti Paolo (92, Montecchio), Ravanetti Marco (93).

Attaccanti: Attolini Matteo (90), Bedotti Andrea (91, Fidentina), Rabotti Federico (97), Tascedda Stefano (98), Avino Domenico (98), Biondi Mattia (97).

Eccellenza: il Salsomaggiore

SALSOMAGGIORE. Il Salsomaggiore punta alla salvezza affidato al nuovo allenatore Simone Bertani.

Portieri: Bonati Andrea (97), Bonafini Filippo (97, Borgo San Donnino), Rossi Sebastiano (98).

Difensori: Morigioni Lorenzo (94), Bonati Cristian (94), Frigeri Jacopo (86), Ghia Gianluigi (89), Compaore Issouf (92, Borgo San Donnino), Compaore Abdoul Saifou (92, Chero).

Centrocampisti: Lusha Julian (96), Pedretti Simone (91), Faye Jules (89), Gennari Guido (98), Scaccaglia Simone (98), Granelli Davide (95), Cavagna Federico (97), Dimauro Luca (94, Pallavicino), Bagatti Juri (94, Noceto), Tortora Giovanni (96, Brescello).

Attaccanti: Dioni Francesco (97), Barani Simone (98), Rovelli Luca (94, Brescello), Carpi Luca (96, Mandregolo T.), Troia Rosario (97), Di Bartolo Francesco (96, Fidentina), Pugliese Francesco (91, Il Cervo).

Promozione: il Formigine

FORMIGINE. Il Formigine del riconfermato Gianfranco Schillaci.

Portieri: Simoni Nicola (86, Axys), Rizzo Nicolò (99).

Difensori: Giovanni Luca (97), Grosoli Daniele (83, Monteombraro), Lusvarghi Luca (94), Monelli Nicola (96).

Centrocampisti: Algeri Nicola (94), Cassano Giuseppe (82, Castellarano), Giovanardi Alessandro (89, Castelvetro), Iannuzzi Alessandro (98), Lotti Giovanni (97), Sanna Andrea (96, Rolo), Tripepi Antonino (87).

Attaccanti: Anakor Marvis Esosa (94, Monteombraro), Feninno Luigi (95), Poli Mattia (97), Sarnelli Umberto (82, Rolo), Simoni Matteo (84, Axys).

Prima categoria: il Cadelbosco

CADELBOSCO. Il Cadelbosco del I confermato mister Cosimo Cifarelli.

Portieri: Chiuri Marco (97, Montecchio), Dei Forti Giuseppe (86, FalkGalileo).

Difensori: Bini Stefano (94, FalkGalileo), Devietro Alessandro (90), Disisto Cristian (88, FalkGalileo), Faragò Salvatore (91, inattivo), Fornasari Alessandro (88), Grazioli Federico (91), Luigi Mendicino (Povigliese), Mugheri Mathias (97), Verbitchi Maxim (94).

Centrocampisti: Bernar Andrea (84, FalkGalileo), Bonini Dario (86), Manno Nicolò (96), Mendicino Tommaso (88, Povigliese), Sonko Mohamed (92).

Attaccanti: Agoletti Enrico (91, Campeginese), Gualtieri Maicol (93, San Faustino), Leggieri Francesco (96, Virtus Libertas), Liguori Valerio (95), Vasapolo Alessandro (95), Matteo De Risi (97, Correggese).

Prima categoria: la Virtus Mandrio

MANDRIO. La Virtus Mandrio del nuovo allenatore Massimo Carretti.

Portieri: Bernardelli Stefano (83), Bertellini Erik (97, Fabbri).

Difensori: Aveni Vincenzo (87), Spinardi Valerio (84), Rossetti Federico (94, Fossolese), Barolo Matteo (97, Reggiano), Bouhali Samir (97), Esposito Alfonso (83, Gualtierese), Rondini Andrea (89), Pinotti Francesco (97), Lusetti Francesco (98, S.Prospiero Cor.).

Centrocampisti: Farri Nicolò (88), Savino Davide (97), Di Giammarco Giulio (95), Pergreffi Lorenzo (97, Riese), Crema Filippo (96), Petrolo Manuel (98).

Attaccanti: Cerchiara Luca (96), Spaggiari Stefano (97), Copelli Marco (87, S.Prospiero Cor.), Nappo Luigi (97), Lorenzini Federico (94, Rolo).

Seconda categoria: il Nonantola

NONANTOLA. Il Nonantola (Seconda categoria).

LO STAFF. Presidente: Fabrizio Fiorini, vicepresidente Rossano Gualandi, ds Guido Battilani, segreteria: Bruno Stefani, Cristina Bompani; allenatore Lugli Ivan (conf.), viceall. Molinari Marco, prep. portieri Bazzani Mauro.

LA SQUADRA. Portieri: Conte Vittorio (94), Fontana Giovanni (87, Baracca Beach), Pratisoli Andrea (94).

Difensori: Ferrari Stefano (94), Fiorillo Pasquale (86), Gugliuzza Giulio (95), Mazzocco Simone (85), Molinari Nicholas (91), Piazza Alessandro (93), Savi Simone (95), Setti Matteo (96).

Centrocampisti: Annovi Simone (88), Cerlini Marco (90, La Pieve), Di Costanzo Biagio (86), Lelli Andrea (93), Mazzoli Manuel (87), Melchionna Matteo (91), Tosatti Giacomo (95), Venturelli Marco (92), Zoboli Andrea (92), Cavicchioli Alex (98, La Pieve).

Attaccanti: Baraldi Davide (88), Carnazza Simone (Atl. Catania), Chibuzo Udoji (94), Scrivano Mattia (96), Zarella Enrico (81), Zoboli Giovanni (95).



Eccellenza gir. A

AXYS ZOLA

All: Colantuono (n)

Arriv: Cervellini (d) e Millemaggi (p, Sasso Marconi), Zambonelli (p, Crevalcore), Louhichi (a), Suma (a), Barbieri (c), Afraye (c) e Fiammati (d, Zola), De Vecchis (a) e Regno (d, Ravenna), Ben Bhari (d, Casalecchio), Perelli (c, Adriese), Ferrero (c, Solierese), Scarpati (a, Imolese)

Partenze: Simoni M. (a) e Simoni N. (p, Formigine), Staniscia (p, Imolese), Zita (d, S.Lazzaro), Taggazzini (c) e Basile (d, Corticella), Sant'Andrea (c, Lavezzola), De Martino (a, Lavezzola)

BAGNOLESE

All: Siligardi (c)

Arriv: Reggiani (p, Montecchio) Carlini (c, Brescello), Cilloni (c, Fezzanese), Bedogni (a, Formigine), Tenaglia (a, Piccardo & Savorè), Ligabue (d, Correggese)

Partenze: Colla (c, V.Carpaneto), Notari (a, Casalgrande), Ferrari L. (a) e Lusoli (c, Folgore Rubiera), Bellan (p, Reggiano), Cottafavi (p, Castell'Arno), Falbo (a, Carpineti), Conti (d, Atl. Montagna)

BIBBIANO SAN POLO

All: Paganelli (c)

Arriv: Beatrizzotti (c, Montecchio), Bedotti (a, Fidentina), Pigion (d, Casalgrande), Lambruschini (d, Biancazzurra) Razzano (p, Piacenza), Fanti (c, Parma fp), Bianchini (c, Reggiana), Grizza (d, Langhiranese)

Partenze: Margini (d, Piccardo&Savorè) Nardi (a) e Tognoni (c, Carignano), Orlandini (c, Castelnuovo), Melloni (d, Basilica 2000), Gilioi (a, fine attiv.)

CARPINETI

All: Pattacini (c)

Arriv: Vandelli (p, Fiorano), Falbo (a, Bagnolese), Corciolani (d, Sporting Chiozza), Ettalibi (a, Regiana)

Partenze: Mercati (d, Real Casina), Mannini (d, Castell'Arno fp), Predelli (a) e Marchesini (a, Atl.Montagna fp), Beretti (p, svinc.), Cassinadri (a, Baiso)

CASALGRANDESE

All: Cristiani (c)

Arriv: Notari (a, Bagnolese), Gazzotti (a, S.Michelese), Lionetti (c, Castell'Arno), Morra (c, Novese), Lanziner (d), Fabbri (d), Toni (p, Formigine), Carrozza (c, Roccella), Calzolaio (d, Acqui)

Partenze: Genova (c, Luzzara), Pigion (d, Bibbiano), Formato (a, Rolo), Curti (c, Scandianese), Giorgetti (d, Atl. Montagna), Shpijati (a, Arcetana), Montipò (d, Correggese), Occhi (d, Casalgrande)

CITTADELLA

All: Piccinini (c)

Arriv: Borghi (p, San Felice), Rizzo (a, Correggese), Ciarlantini (a, Monteombraro), Owusu (c, Folgore Rubiera), Montorsi L. (c, Rosselli), Righi (d, Modena)

Partenze: Mustafaj (c, Solierese), El Madi (a, Persiceto), Vecchi (d, Scandianese), Refolo (a, Sassuolo fp), Odoro (a, Rolo), Nefatti (c, S.Agostino fp), Gherlinzoni (a, Guido Voghiera), Saracino (d, Riese), Mikhae Joel (p, Castell'Arno), Ghirardelli (d, Cittadella)

COLORNO

All: Voltolini (n)

Arriv: Fabris (d, Lentigione), Messineo (d, Fidenza), Camara (a, S.Secondo), Spaggiari (p, Boretto), Canino (c, Parma), Bussolati (d, Biancazzurra), Zuelli (a, Salsomaggiore)

Partenze: Demichelis (d, fine attiv.), Schiaretti (d, Piccardo&Savorè), Oppici (p, Brescello), Urbano (c, Brescello), Delnevo (d, Fiorenzuola), Lorenzini (a, S.Secondo), Paterlini (c, Viadana), Badiali (d, San Secondo), Canzian (d) e Suffiano (d, Ferrarini (c, Viareole), Delendati (p, Biancazzurra), Mastaj (a, Parma), Mangini (d, Viareole)

FIDENTINA

All: Mazza (c)

Arriv: Ilerardi (a, Fiorano), Provenzano (a, Salsomaggiore), Ruffini (c, V.Carpaneto), Barusi (p) e Pugliese N. (c, Il Cervo), Tonofrei (c, Inter Club), Romanini (c, Piacenza), Matarrese (p, Fidenza), Aschieri (p, Juventus Club)

Partenze: Bergamaschi (p) e Galli (c, Agazzanese), Bedotti (c, Bibbiano), Alessandrini (d, Fiorenzuola), Dattaro (a, Borgo San Donnino), Allodi (c, Fidenza), Riccò (c) e Annoni (a, Fidenza)

FIORANO

All: Fontana (c)

Arriv: Ansaloni (a, Formigine), Nichola R. (c) e Nichola V. (a, Zocca), Saetti Baraldi (d, Folgore Rubiera), Baldoni M. (d, Castell'Arno), Budriesi (d, Castell'Arno), Zamble (a, Centese)

Partenze: Ilerardi (a, Fidentina), Rinieri (c, San Michele), Bevoni (d, svinc.), Bernardo (a, Castell'Arno), Naji (c, svinc.), Vandelli (p, Carpineti), Ruzzo (d), Morotti (a), Masi (d) e Olmi (c, Monteombraro), Beneventi (c, Maranello), Mannina (a, Colombaro), Forchignone (a) e Rivi (d, Levizzano Re), Zunarelli (c, Camposanto)

FOLGORE RUBIERA

All: Vacondio (n)

Arriv: Addona (d, Lentigione) Ferrari (a) e Lusoli (c, Bagnolese), Taglia (c, Falk), Pavarotti E. (d, La Pieve), Blotta (d, Correggese), Neviani (p) e Kouadio (d, Reggiana)

Partenze: Owusu (c, Cittadella Vis) Malivojevic (a, Levizzano) Saetti Baraldi (d, Fiorano), Malivojevic (a, Levizzano Re), Hamza (a, Monteombraro), Gantier (d, Solierese), Pignatti (d) e Franceschini (a, Monteombraro)

GOTICO GARIBALDINA

All: Costa (c)

Arriv: Carini (d, Nibbiano), Francone (d, Piacenza), Bertelli (a) e Dosi (c, Vigor Carpaneto), Stingo (c, Pro Piacenza), Cambielli (a, Pallavicino)

Partenze: Casali (a, F.Audax), Ghilardelli (d, Olubra)

LUZZARA

All: Dall'Asta (c)

Arriv: Genova (c, Casalgrande) Sessi (c, Fiorenzuola) Ouaden (a, svinc.), Rossi (d, Dak), Chinello (a, Carpi)

Partenze: Caggiati (c, Madregolo) Tagliaferro (a, Piccardo&Savorè) Guidetti (a, Campagnola) Pradella (p, Boretto), Mussini (d, Castelnuovo), Ferrari (a, Povigliese)

NIBBIANO

All: Perazzi (c)

Arriv: Jakimovski (c, Agazzanese), Piccolo (a) e Volpe (c, Crema), Silva (d), Colla (p) e Cabrini (p, Piacenza), Bianchi (c, Sancelombaro), Boselli (c, Salso), Piazza (d, Fidenza), Mammiroli (c, Castell'Arno), Bernazzani (d, OltrepoVoghera), Guidotti (d, S.Giuseppe)

Partenze: D'Aniello (c, V.Carpaneto), Doci (c), Bertelli (a, Gotico)

ROLO

All: Ferraboschi (c)

Arriv: Germano (d, Monteombraro), Formato (a, Casalgrande), Terranova (a, Carpi), Odoro (a, Cittadella), Laksir (d, Modena)

Partenze: Sanna (a) e Sarnelli (a, Formigine), Martini (d, San Felice), Nobile (c, Monteombraro), Vignocchi (d, Rosselli)

SALSOMAGGIORE

All: Bertani (n)

Arriv: Bonafini (p) e Campaore (d, Borgo S.Donnino), Bagatti (c, Noceto), Pugliese F. (c, Il Cervo), Tortora (c) e Rovelli (a, Brescello), Carpi (a, Mandregolo T.), Dimauro (c, Pallavicino)

Partenze: Provenzano (a, Fidentina), Daffe (p, svinc.), Pezzini (d) e Cherubini (D, Tonotto M.), Mazzera (C, Carpaneto), Longhi (d, Lentigione), Plizza (d) e Cattani (d, Borgo San Donnino), Zuelli (a, Colorno)

SAN FELICE

All: Galantini (n)

Arriv: Baia F. (p, S.Carlo), Casoni (c, Portuense) Martini (d, Rolo), Zogu (a, Bellaria), Anas (a), Tesa (c) e Beqiraj (c, Carpi), D'Este (a, Crevalcore), Balthazi (c, J.Finale), Baia L. (d, Ostiglia)

Partenze: Borghi (p, Cittadella), Della Corte (p, Sanmichelese), Spinazzi (d, Riese), Melara (d, svinc.), Di Natale (d), Bulgarelli (d) e Giuriola (c, S.Agostino), Fuseini (c, svinc.) Pecorari (a, Rosselli), Traore (a, estero), Tralli (c, Quarantolese), Guerzoni (c, S.Cesario)

SANMICHELESE

All: Frigieri (n)

Arriv: Poppi (a, Modena fp), Della Corte (p, San Felice), Fornaciari (c, Formigine)

Partenze: Battara (p, La Pieve), Malpeli (c, fine attiv.), Stradi (a) e Piva (d, Castell'Arno), Gazzotti (a, Casalgrande), Falanelli (c, Castelvetro), Suprineri (d, svinc.)

VIGOR CARPANETO

All: Mantelli (n)

Arriv: Fogliazza (d) e Girometta (a, Fiorenzuola) Sandrini (c, Caravaggio) Mazzera (c, Salsomaggiore) Colla (c, Bagnolese) D'Aniello (c, Nibbiano), Terzi (p), Orlandi (c), Criscuoli (c) e Ziliani (c, Piacenza), Berishaku (d, Aurora Seriate)

Partenze: Strozzi (d, Fontana Audax), Delporto, (a), Bersanelli (d) e Pessagno (c, Fiorenzuola), Ruffini (c, Fidentina)

Promozione gir. B

ARCETANA

All: Botta (n)

Arriv: Branchetti (p, Atl. Montagna), Montorsi M. (c, Rosselli), Spallanzani (a, Scandianese), Sabbadin (d, S.Faustino), Zagnoli (d, Reggiana), Sganzerla (c, Riese), Shpijati (a, Casalgrande)

Partenze: Pagliani (a, Masone), Spezzani Fabio (c,

Baiso S.), Giaroli (p, fine attiv.), Falbo (a, Falk/Galileo), Carobbi (a, Scandianese), Gavioli (d, Villadoro), Dangelo (a, Albinea)

CAMPAGNOLA

All: Reggiani (c)

Arriv: Guidetti (a, Luzzara), Beschi (c, Reggiano), Vincenzi (d, Dak Ostiglia), Mazza (p, Pegognaga), Bersellini (p, Fontanellatese), Borghi (a, Altopolesine), Ruggeri (c, Vigasio), Bellei (d, Correggese), Addae (a, Reggiano)

Partenze: Catellani (a, Falk/Galileo), Benassi F. (c, Suzzara), Gargano (a, Zocca), Mariotti (c, Boretto), Corradini (p, fine attiv.), Santini (p, Ganaceto), Benassi (c, Montecchio)

CASTELNUOVO

All: Consoli (c)

Arriv: Bellini (a) e Pagliani (c, Formigine), Venturilli (p, Monteombraro), Palladini (c, Castell'Arno), Verillo (a, Castelvetro), Manzini (d, Rosselli), Ghirardelli (d, Cittadella)

Partenze: Degli Esposti (c) e Lettieri (a, S.Faustino), Ciriesi (d, fine attiv.), Tollari (c, Quattro Castella), Del Carlo (a), Vecchi (d) e Mazzanti (a, Y.Boys), Palladini (d, Solignano)

CASTELLARANO

All: Vinceti (n)

Arriv: Cottafavi (p, Bagnolese), Cerchiarri (a, Atl.Montagna), Sana (c, Carpi), Sghedoni (d, Rosselli), Bernardo (a, Fiorano), Stradi (a) e Piva (d, S.Michelese), Zampinetti (a, Montecchio), Casini (c, Colombaro), Leonardi (p, La Pieve), Pifferi (c, Castelvetro), Occhi (d, Casalgrande)

Partenze: Debbia (p) e Bonicelli (a, Colombaro), Baldoni (d, Fiorano), Terranova (a, Castelnuovo), Lionetti (c, Casalgrande), Astolfi (d, Levizzano Re)

CREVALCORE

All: Santeramo (c)

Arriv: Toure (c, Camposanto), Ingardi (a, Codifume), Alberghini (p, Centese)

Partenze: Girotti (c, Rosselli), D'Este (a, S.Felice), Hoda (a, Corticella), Martelli (d) e Aloe (p, V.Camposanto), Gilli (c, Anzolavino), Zambonelli (p, A.xys)

FABBRICO

All: Iori (c)

Arriv: Campana (d) e Nazzani (a, Riese), Coghi (d, inattivo), Zecchetti (c, Montecchio), Ficarelli (d, Reggiano), Rinaldi (d, Rolo), Carpi (p, Castelnuovo)

Partenze: Alinovi (d, Medesane), Bedogni (d, Reggiano), Guastalli (d, Guastalla), Bertellini (p, V.Mandrio), Crema (a) e Zabinoni (c, V.Cibeno)

FORMIGINE

All: Schillaci (c)

Arriv: Sanna (a) e Sarnelli (a, Rolo) Simoni N. (p) e Simoni M. (a, Axys), Grosoli (d) e Anakor (a, Monteombraro), Cassano (c, V.Mandrio), Giovannardi (c, Castelvetro)

Partenze: Ansaloni (a, Fiorano), Bedogni (a, Bagnolese), Ganzerla (a, La Pieve), Jauber (a, Solierese), Feninno (a, svinc.), Abate (p, svinc.), Lanziner (d), Fabbri (d), Toni (p, Casalgrande)

LA PIEVE

All: Lodi (c)

Arriv: Ganzerla (a, Formigine), Battara (p, Sanmichelese), Amadori (d, Scandianese), Cerè (d, Axys), Haddada (c), Scaglioni (c), Ricci (c) e Mazzini (c, Castelvetro)

Partenze: Benedetti (p) e Azzouzi (a, Rosselli), Di Costanzo (a, Riese), Pulga (c, Ganaceto), Po (c, Vis S.Prospero), Sabatino (svinc.), Di Bona (c, fine attiv.), Pavarotti E. (d, F.Rubiera), Leonardi (p, Castell'Arno), Lo Prete (Castell'Arno fp), Spagnolini (svinc.), Cerlini (c, Nonantola), Spagnolini (c, Vis S.Prospero), Gansah (c) e Mensah (a, Real Bastiglia)

MARANELLO

All: Carzoli (c)

Arriv: Tagliani (a, Scandianese), Grani (d, Castelvetro), Barbieri (c, Casalgrande), Beneventi (c) e Soli (a, Colombaro)

Partenze: Setaro (d, Colombaro), Vacondio (d, Cdr), Donnini (a, Maranese), Aning (a, Persiceto), Corbelli (a, svinc.), Faiza (c, svinc.)

MONTEOMBRARO

All: Cavuoto (n)

Arriv: Montagnani (c) e Canali (d, Formigine), Malavasi (p, 4 Ville), Masi (d), Olmi (c), Ruzzo (d) e Morotti (c, Fiorano), Borelli (d, Vignolese), Perziano (c, Ubersetto), Manfredini (a, S.Carlo), Ruggiani (c, Galeazza), Hamza (a, Folgore Rubiera), Boschi (c) e Barani (Nonantola), Durante (d, Smile), Nobile (c, Rolo), Pignatti (d) e Franceschini (a, Folgore Rub.)

Partenze: Fornetti (d.), Germano (d, Rolo), Grosoli (d) e Anakor (a, Formigine), Ciarlantini (a, Cittadella), Venturilli (p, Castelnuovo), Orlandi (c) e Ridjic (c, Manzolino), Venturilli M. (c, Vignolese), Pasini (p, Fortitudo), Luppi (p, svinc.), Tazzoli (d svinc.), Cajumi (Castell'Arno fp), Bernardi (a, Spilamberto fp), Asamoah (c, Villadoro)

PERSICETO

All: Fancelli (c)

Arriv: Dalrio (c, inattivo), Verza (c, Solesinese), Aning (a, Maranello), El Madi (a, Cittadella), Trombetta (a, Progresso)

Partenze: Ferrari (p, svinc.), Bolognesi (d, Caste-naso), Farisco (d) e Mari (a, Osteria Grande), Lanzarini (d, Funo), Magistro (d, S.Cesario), Veronesi L. (a, Basca), Amorosi (a, Bevilacchese), Lanni (a, Funo)

RIESE

All: Pavesi (c)

Arriv: Giuntoli (p, Mutina Sport) Spinazzi (d, San Felice), Mazza (c, Suzzara), Di Costanzo (a, La Pieve), Fornetti (d, Monteombraro), Saracino (d, Cittadella), Saguatti (c, Solierese), Bellini (d) e Aldrovandi (c, Reggiano), Esposito (p, United Carpi), Bazziga (d, Correggese)

Partenze: Pucillo (a, Vis S.Prospero), Giannuzzi (d, svinc.), Campana (c) e Nazzani (a, Fabbri), Ferro (d, Ganaceto), De Caroli (p, V.Cibeno), Giannuzzi (d, Masone), Sganzerla (d, Arcetana), Caiti (d, Brescello), Caleffi (c, svinc.), Musi (p, Governolo fp), Madonna (c, Fabbri fp), Tasselli (c, Ganaceto), Pregreffi (c, V.Mandrio), Giorgetti S. (d, S.Faustino)

ROSSELLI MUTINA

All: Nannini (n)

Arriv: Tammaro (d, Castelvetro), Girotti (c, Crevalcore), Benedetti (p) e Azzouzi (a, La Pieve), Prandi (c), Ricaldone (d) e Modica (c, Solierese) Pecorari (a, San Felice), Vignocchi (d, Rolo)

Partenze: Lanzelotto (d, Vignolese), Montorsi E.(c) e Montorsi M. (c, Solierese), Reggiani (c, Ganaceto), Montorsi M. (c, Arcetana), Pattacini (c, svinc.), Sghedoni (d, Castell'Arno), Manzini (d, Castelnuovo)

SCANDIANESE

All: Iemmi (n)

Arriv: Caselli (c, Falk/Galileo), Rizzuto (a, Colombaro), Molteni (c, Castelnuovo), Curti (c, Casalgrande), Carobbi (a, Arcetana), Vecchi (d, Cittadella)

Partenze: Fusco (c, Fios Frugi), Spallanzani (a, Arcetana), Strianese (c, San Faustino), Carretti (c, Falk/Galileo), Amadori (d, La Pieve), Tagliani (a, Maranello), Montorsi (a, Polinago), Gibellini (c, F.Frugi), Falbo (d, Castelnuovo), Canovi (a, Boiardo Maer)

SOLIERESE

All: Maestroni (n)

Arriv: Mustafaj (c, Cittadella), Montorsi E. (c) e Montorsi M. (c, Rosselli), Jabeur (a, Formigine), Gantier (d, Folgore Rubiera)

Partenze: Lugli (d, Vis S.Prospero), Prandi (c), Ricaldone (d) e Modica (c, Rosselli), Ferrero (c, Axys Zola), Saguatti (c, Riese), Montanari (a, Spilamberto)

VIADANA

All: Canova (c)

Arriv: Boni (p, Castelnuovo), Fusari (a, Gonzaga), Ongaro (a, Dosolo), Cataldi (d, Brescello), Paterlini (c, Colorno), Cavicchioli (d, Castelnuovo), Decò (d, Futura)

Partenze: Fantini (p, svinc.), Lampo (d, svinc.), Ghizzi (c, svinc.), Decò (c, svinc.), Mazzoni (a, Don Bosco), Pali (c, Pomponesco)

VIGNOLESE

All: Zanotti (c)

Arriv: Lanzelotto (d, Rosselli), Bartolini (a, Castelletese), Venturilli M. (c, Monteombraro), Gagnani (c, Zocca fp)

Partenze: Malmusi (d, Athletic Visport), Borelli (d, Monteombraro), Cardia (d, svinc.), Cesano (d, Manzolino), Migliori (p, Solignano), Cardia (d) e Micagni (c, Modenese), Modena (a, S.Damaso)

VIRTUS CAMPOSANTO

All: Barbi (c)

Arriv: Gozzi (a, Massese), Vertuani (c, Ostiglia), Stradi (a, Castell'Arno), Martinelli (p, Sammartinese), Luppi (c, XII Morelli), Tralli (d, San Felice), Arrivano Carpeggiani (a, Bevilacchese), Roda (d, Formigine), Zunarelli (c, Fiorano), Martelli (d) e Aloe (p, Crevalcore)

Partenze: Govoni (d, all. Massese), Mazzini (d, fine attiv.), Stanzani (d, svinc.), Nannini (a, svinc.), Toure (c, Crevalcore), Fontana (p, Nonantola), Paltrinieri (p, Gaggio), Malavasi (c, Modenese), Baraldi (c, Baracca Beach), Yeboah (a, Reggiano)

Prima categoria gir. C

ATLETIC CDR

All: Vezzelli (c)

Arriv: Botti (p, Magreta), Gobbi (c, Monari), Biondo (c, Rosselli), Vacondio (d, Maranello), Gosa (a, Colombaro), Mollica (c, Fiorano), Pedretti (d, Folg. Rubiera)

Partenze: Marino (a, Magreta), Malerba (p, Y.Boys)

CAVEZZO

All: Amaranti (n)

Arriv: Morandi (d) e Dondi (a, Vis San Prospero), Tassi (d, Medolla), Ferrari (c) e Guancia (d, V.Cibeno), Bellesia (d, Guastalla), Leggiero (p, Boca Barco), Borelli (c, United Carpi)

LEVIZZANO RE

All.: Lodi Rizzini (c)
Arrivi: Rivi (d, Fiorano), Malivojevic (a, Folgore Rubiera), Amedei (c, Garzano), Astolfi (d, Castellarano)
Partenze: Barozzi (d) e Carani (d, Baiso), Corradini (c, Colombaro), Salviati (a, Casalgrande), Riscioni (p, Atl. Visport)

LAMA 80

All.: Bortolotti (c)
Arrivi: Montalto (c) e Manelli (a, Pavullo), Baldoni (c) e Miccichè (d, Polinago), Ori (a, Bortolotti fp)
Partenze: Bacaj (c, Pavullo), Guiebre (a, svibc.)

PGS SMILE

All.: Palladino (c)
Arrivi: Bosi (d, V.Gorzano), Ceresoli (d, Casalgrandese), Piccinini (d), Pederzoli (d) e Abate (p, Formigine), Rampino (a, inattivo), Grimaldi (d, Corlo), Bozzani (d, Colombaro)
Partenze: Bondavalli (p, Vezzano) Durante (d, Montembarro), Zanni (d) Bosi (d), Caselli R. (a) e Caselli F. (c), Bergonzini (c, Corlo), Cammellini (a, Ubersetto), Rinaldi (p, Spilamberto), Montorsi (d, La Miccia)

POLINAGO

All.: Baroni (c)
Arriv: Esposito (a, V.Gorzano), Montorsi (a, Scandianese), Tonarini (p, Pavullo)
Partenze: Celotto (a) e Nicioli (a, Pavullo), Styk (a) e Paladino (c, Fox Junior), Baldoni (c) e Miccichè (d, Lama)

SAN CESARIO

All.: Olivieri (c)
Arrivi: Magistro (d, Persiceto), Ammirato (c, 4 Ville), Mazzini (a, Fortitudo S. Anna), Ruini (a, Manzolino fp), Guerzoni (c, S.Felice)
Partenze: Gordaze (c) e Palmieri (a, Gaggio), Santi (p, Manzolino), Bortolotti (d, G.Nasi)

SAVIGNANO

All.: Ventura (c)
Arrivi: Lambertini (c, Ceretolese), Fiorini (c, Aironè), Bencivenga (p, Borgo Panigale), Vignoli (d, Calcara), Losi (c, Ceretolese), Sola (d, Axsy), Monnolo (c, Ozzanese), Quarantotto (a, Lagaro)
Partenze: Corsini (c, Flos Frugi), Baccolini (a, svinc.), Bregoli (a, svinc.), Grandi (p, svinc.), Paroni (p, S.Aнна), Verucchi M. (c, Ceretolese fp)

SPILAMBERTO

All.: Gamberini (c)
Arriv: Rinaldi (p, Smile), Romagnoli (d, svinc.), Venturelli (d, Castellettese), Bernardi (a, Montembarro fp), Montanari (a, Solierese), Raia (a, Zocca)?
Partenze: Frezza (d), Orsini (d), Damiano (p) e Severi (c, Casalgrande), De Laurentis (a, Mutina), Migliaccio (a, Solignano), Iardino (d, Union Vignola), Abderrahmane (a, S.Vito)

VEZZANO

All.: Lodi (nuovo)
Arrivi: Bondavalli (p, Smile), Azzali (d, Boca Barco), Occhipinti (a) e Bigliardi (a, Falk), Mangino (a, Casalgrandese)
Partenze: Faietti (p, svinc.), Vacondio (c, svinc.)

ZOCCA

All.: Belletti (n)
Arrivi: Gargano C. (a, Campagnola), Rubini (c, Castelvetro), Giusti (d, Roccamatatina)
Partenze: Nichola R. (d) e Nichola V. (a, Fiorano), Soncini M. (a, Roccamatatina), Sultafa (c, svinc.), Garagnani (c, Vignolese fp), Fatnassi (c, Union Vignola)

Seconda categoria

CONSOLATA

All.: Fontanesi (conf.)
Arrivi: Pagani (d, Veggia), Castellari (d) e Garuti F. (Pozza), Tagi (d, Gamma Due), Montagnani (c, Flos Frugi), Azzurro (a, Cerredolese), Tazi (d, Corlo), Barozzi (c, V.Gorzano), Tonelli (p) e Barozzi (c, Sanmichelese), Orlandi (d, Progetto Sassuolo)
Partenze: Benedetti (d, inattivo), Anceschi (d) e Cavazzuti (d, Corlo), Tosi (a, Eagles)

CONCORDIA

All.: Roversi (c)
Arrivi: Golinelli (a, Sermide), Isgrò (c, Cavezzo), Gavioli (a, Folg. Mirandola), Frascella (d, R.Panaro)
Partenze: Rudatis (d) e Freddi (a, Sermide), Salvarani (c, Vis S.Prospiero), Sala (a, Rivara), Morselli (d, Sanmartinese)

CORTILESE

All.: Rossetti (n)
Arrivi: Aldrovandi (c, Cabassi), Rossetti (d), Pastorelli (c) e Lodi (d, Fossolese), Pettillo (c, United Carpi)
Partenze: Panissidi (a, svinc.), Lovisco (d, svinc.), Azzolini (d, svinc.), Bianchi (d, svinc.), Panari (c, 4 Ville), Capozza (p,

EAGLES

All.: Bassissi (n)
Arrivi: Garuti M. (d) e Garuti C. (d, Ubersetto), Tosi (a, Consolata)
Partenze: Zaja K. (a, Gaggio), Garuti C. (d, Ubersetto), Micich (a, Pozza)

FOLGORE MIRANDOLA

All.: Luppi (c)
Arrivi: Ragazzoni (d), Malvezzi (c) e Paltrinieri (a, Rivara), Festanti (p, Progresso)
Partenze: Sgarbi (d, Limidi), Mantovani (p, Rivara), Ruosi (c, Sanmartinese), Gavioli (a, Concordia)

FOSSOLESE

All.: Di Nardo (n)
Arrivi: Cioffo (d, Cabassi), Regnani (c, 4 Ville)
Partenze: Michelini (d), Soffiatti (d), Pasquale (d) e Pizzano (c, Campogalliano), Setti (a), Violi (d) e Cottone (a, Limidi), Rossetti (d, V.Mandrio), Rossetti (d), Pastorelli (c) e Lodi (d, Cortilese)

FORTITUDO S.ANNA

All.: Tagliacruzchi (n)
Arrivi: Barozzi (p, Corlo), Pasini (p, Montembarro), Mondani (a, Sammartinese), Baffi (d, Ubersetto), Pasini (p, Montembarro), Zodda (d) e Po (c, Cittadella), Musto (a, inattivo), Trinca (c, Villadoro), De Pietri (d, Flos Frugi), Carletti (p, inattivo), Rizzo (c, Cittadella)
Partenze: Mazzini (a, S.Cesario), Cassano (d, svinc.), Vaccari (d, Cittanova), Tondo (p, Baracca Beach), Campagna (d, S.Aнна)

FOX JUNIOR SERRAMAZZONI

All.: Ferrari (n)
Arrivi: Styk (a) e Paladino (c, Polinago), Basmack (a, svinc.), Minghelli (c, Gorzano), Tincani (c, R.Veggia), Ghiddi (a, S.Dalmazio Csi)
Partenze: Bondi A. (c, svinc.)

JUNIOR FINALE

All.: Molinari (c)
Arrivi: Paganelli R. (d, Gavellese), Paganelli A. (p, inattivo), Cavallari (c, inattivo), La Perna (a, Baracca Beach), Manservisi (d, Casumaro), Bortolazzi (c, S.Felice)
Partenze: Stanzani (c) e Rimondi (a, Alberonese), Balthazi (c, S.Felice)

JUNIOR FIORANO

All.: Cappelli e Gatti (n)
Arrivi: Calonaci (a), Linari (a) e Martinelli (c, Corlo), Hamza (a) e Sannuto (c, Fiorano)
Partenze: Barillà (c, svinc.), Madonna (c, svinc.), Campurra (c, fine attività), Masini (d, fine attività), Longo (a)?, Zanghieri (a, Solignano)

LA MICCIA

All.: Seghedoni (n)
Arrivi: Bertugli (d, inat.), Toma (d, inat.), Morani (d, inat.), De Angelis (c, Gorzano), Montorsi (d, Smile)
Partenze: Milani (d, fine attiv.), Gambardella (c, fine attiv.), Lampis (a, svinc.), Missoni (d, svinc.)

MADONNINA

All.: Barozzi (c).
Arrivi: Iachetta L. (a, Flos Frugi), Iacchetta C. (a, Corlo), Daupi (d, Saliceta), Pagano (a, Villadoro), La Morgia (c, Young Boys)
Partenze: Montorsi (c) e Sueno (a, Gino Nasi), Boateng (a, estero), Atmanatzidis (d, svinc.), Lucchi (c, svinc.), Colombini (c, svinc.), Cavallini (c, svinc.), Lionetti (c, svinc.), Isufi (a, Y.Boys)

MARANESE

All.: Scaglioni (c)
Arrivi: Bevere (d, Atl. Vignola), Donnini (a, Maranello), Iacconi (d, Axsy Team), Donnini D. (a, Pavullo), Donnini M. (c. Colombaro)
Partenze: Fenuku (c, Roccamatatina), Sirotti (p, Union Vignola)

MEDOLLA

All.: Franchini (n)
Arrivi: Leopardi (a, S.Carlo), Diazzi (a) e Ferraresi (d, Rivara)
Partenze: Tassi (d, Cavezzo), Fortini (d, Massese), Oz Hu. (d), Oz Ha. (c), Malagoli (c) e Bocchi (a, Sanmartinese)

MODENESE

All.: Fava (c)
Arrivi: Sarti (c Montembarro), Malavasi (c, Camposanto), Cardia (d) e Micagni (c, Vignolese), Yeboah (c, Villadoro)
Partenze: Palmieri (a), Zanchetta (c) e De Stefano (a, G.Nasi), Iattoni (c, S.Paolo), Tourè (a, Castelfranco), Pedroni (c, Gamma Due), Ofosuheni (a, Villadoro)

NONANTOLA

All.: Lugli (c)
Arrivi: Fontana (p, Baracca Beach), Cavicchioli (c) e Cerlini (c, La Pieve), Carnazza (a, Atl. Catania), Cavaletti (d, S.Damaso)

Partenze: Zoboli (d, Y.Boys), Conte (p, S.Damaso fp), Pratisoli (p, La Pieve fp), Moccia (a) e Ferrari (d, Gaggio)

NOVESE

All.: De Laurentis (c)
Arrivi: Credendino (c, Gualtierese), Gilioli (d, Moglia), Elardino (a, V.Campogalliano)
Partenze: Righi (a, Campogalliano), Baccarani (c) e Re (d, V.Cibeno)

PAVULLO

All.: Antonelli (n)
Arrivi: Bacaj (c, Lama), Celotto (a) e Nicioli (a, Polinago)
Partenze: Montalto (c) e Manelli (a, Lama), Tonarini (p, Polinago), Donnini D. (a, Maranese)

PIUMAZZO

All.: Minozzi (n)
Arrivi: Alagi (d, V.Castelfranco), Mezzetti (d, Progetto Sassuolo), Tabellini (d, S.Damaso)
Partenze: Bottazzi (d, fine attiv.), Montaguti (d, fine attiv.), Marinelli (d, fine attiv.), Khalloufi (a, S.Aнна)

POZZA

All.: Lanzarini (c)
Arrivi: Mantovani (c), Schianchi (c) e Scacchetti (c, Corlo), Levoni (p, S.Francesco), Balestrazzi (d, F.Frugi), Mantovani (c, Fox Junior), Lebchir (c, Borzanese), Azzolina (a, Magreta), Micich (a, Eagles), Poppi (c, Colombaro)
Partenze: Gibertini (c, Colombaro), La Regina (c, Levizzano Mo), Chierici (a, Casalgrande), Buonocore (d, Braida), Montavoci (a) e Oppido (d, Casalgrande)

RIVARA

All.: Razzaboni (c)
Arrivi: Sgarbi A. (d) e Pignatti (d, Quarantolese), Ganzerla (d, Vis San Prospero), Braghirioli (d) e Malagoli R. (c, Massese), Quarta (d), Ortuso (c) e Giannetto (a, Cavezzo), Sala S. (a, Concordia), Mantovani (p, Folg. Mirandola), Malagoli (c) e Sinisi (c, Massese), Silvestri (c) e Molinari (c, Medolla)
Partenze: Ragazzoni (d), Malvezzi (c) e Paltrinieri (a, Folgore Mirandola), Diazzi (a) e Ferraresi (d, Medolla), Pignatti (a, svinc.), Benatti (a, svinc.) Mazzoli (d, S. Giacomo Segnate), Sala (c, svinc.)

ROCCAMALATINA

All.: Gorzanelli (c)
Arrivi: Calaiò (a, Atletic Vignola, A), Stanco (p) e Arena (d, Flos Frugi), Vanzini (d) e Mosconi (c, Bazzanese), Fenuku (c, Maranese), Soncini M. (c, Zocca)
Partenze: Sola (d, svinc.), Parazza (d, svinc.), Donini (d, fine attiv.), Pianazzi (p, svinc.), Giusti M. (d), Amaroli (a) e Baccolini (d, Zocca), Mpian Bright (a, svinc.), Taormina (a, Union Vignola), Bergamini (d, fine attiv.), Ronchetti (c, svinc.), Causai (c, svinc.)

4 VILLE

All.: Tarantino (c)
Arrivi: Zamboni (c, Villadoro)
Partenze: : Criscuolo (d, fine attività), Ammirato (c, S.Cesario), Malavasi (p, Montembarro), Nuzzo (c) e Baiamonte (c, Cittanova), Regnani (c, Fossolese)

REAL BASTIGLIA

All.: Mingucci (n)
Arrivi: Pratisoli (p, Montembarro), Gansah (c) e Mensah (a, La Pieve)
Partenze: Covili (c) e Bastiglia A. (c, Ravarino), Bastiglia G. (p, Massese), Frascella (d, Concordia)

REAL DRAGONE

All.: Munari - Fullin (c)
Arrivi: Corvino (d, Braida), Pierazzi G. (a, svinc.)
Partenze: Benassi (c, Cerredolese)

SAN DAMASO

All.: Paganelli (n)
Arrivi: Masetti (a) e Iannicelli (p, Young Boys), Lami (a) e Brida (d, Cittanova), Raschi M. (d), Notari (a) e Raschi S. (d, Folgore Rubiera), Modena (a, Vignolese)
Partenze: Tabellini (d, Piumazzo), Fava (d, S.Aнна), Palladini C. (c, Mutina Sport), Palladini D. (a, Castelnuovo)

SOCCKER SALICETA

All.: Fini (n)
Arrivi: Serafini (a, Y.Boys fp), Stefani (d, Cortilese)
Partenze: Daupi (d, Madonnina), Fantoni (d) e Patti E. (c, Audax), Bisi (c) e Patti G. (a, G.Nasi)

UNITED CARPI

All.: Benetti (n)
Arrivi: Gargano (a, Vis S.Prospiero), Pederielli (a) e Mazzocchi (c, Virtus Mandrio), Del Sole (a, V.Mandrio), Bosi (c, Ganaceto)
Partenze: Barletta (a, V.Cibeno), Ausilio (a, Limidi), Barbieri (p, Sammartinese), Collins (c, S.Prospiero Cor.), Borelli (d, Cavezzo), Pettillo

VILLADORO

All.: Sonnino (n)
Arrivi: Bennardo (d, Levizzano Re), Pietrafitta (a, Ganaceto) Hariss (d, Persiceto), Duka (d, Colombaro), Asamoah (c, Montembarro), Gavioli (d, Arcetana), Ofosuheni (a, Modenese), Barney (a, Formigine)
Partenze: Mamouni (d, estero), Trinca (c, Fortitudo), Zanas (d, Mutina), Zamboni (c, 4 Ville), Nardozza (a, Montembarro), Yeboah (c, Modenese), Appari (c, Campogalliano)

VIRTUS CAMPOGALLIANO

All.: Dotti (n)
Arrivi: Reami (c) e Guarneri (d, Soccer Correggese), Faneli (d, Cortilese), Sberveglieri (a) e Adinolfi (a, F.Lli Bari ca5), Viperino (a, Sammartinese), Gasparini (d, inattivo), Parma (a, V.Mandrio)
Partenze: Serra (c, Real Cabassi), Stanco (c, Campogalliano), D'Angelo (d, Carpine), Elardino (a, Novese)

YOUNG BOYS

All.: Santini (c)
Arrivi: Malerba (p, Cdr), Zini (d, Real Modena), Prati (p, Solignano), Isufi (a, Madonnina), Del Carlo (a), Vecchi (d) e Mazzanti (a, Castelnuovo), Zoboli (c, Nonantola), Oliviero (c, inattivo), Bolgo (c, inattivo)
Partenze: La Morgia (c, Madonnina), Masetti (a) e Iannicelli (p, S.Damaso), Pistoni (a, Levizzano fp), Gatti G. (c, svinc.), Gatti P. (d, svinc.), Adani (d) e Monelli (p, Cittanova), La Pietra (a, fp Formigine), Gibellini (c, svinc.), Serafini (a, Saliceta fp)

APPENNINO

All.: Cini (c)
Arriv: Salis (d, C.d'Aiano)
Partenze: : Vitali (a) e Piccinelli (c, Carioca), Rubini (c, fine attiv.), Ronchetti (d, fine attiv.), Menozzi (d, fine attiv.), La Pietra (a, Madonnina fp), Ricci (p, Faro)

AUDAX

All.: Zaccardo (c)
Arrivi: Condrea (d, Magreta), Obeng (d, Cavezzo), Bagnato (d, San Calogero), Balsano (p, Rendina (a) e Capezzerà (c, Progetto Sassuolo), Cavani (a, Castelnuovo), Fantoni (d) e Patti E. (c, Saliceta), Okere (a, Mutina), Ventrici (d, Fossolo 76), Sbai El Indrissi (c, Casalgrandese)
Partenze: Caccavale (p, svinc.), Gualandri (p, San Francesco), Tintorri Mat. (d) e Mar. (a, San Vito), Rosi (D Castelnuovo)

BORTOLOTTI

All.: Zinanni (n)
Arrivi: Santini (p, inattivo), Palandri (a, Amatori)
Partenze: Nizzi (c), Amidei (a), Florini (p) e Tagliani (a, Fanano), Tintorri M. (d) e Tintorri M. (a, S.Vito)

BARACCA BEACH

All.: Tassinari (c)
Arrivi: Tondo (p, Fortitudo), Baraldi (c, svinc.), Girardi (d) e Oppong (a, Gaggio), Baraldi (c, Camposanto)
Partenze: Fontana (p, Nonantola), Nascimbene (a, svinc.), Ercolano M. (d, svinc.), Ercolano P. (c, svinc.), La Perna (a, J.Finale)

ATLETIC VISPORT

All.: Migliori (n)
Arrivi: Malmusi (d, Vignolese), Merola (d), Contri (d) e Martinelli (d, Union Vignola), Altariva (c, Colombaro), Zaja K. (a, Eagles), Aamari (a, San Vito), Catalano (c, Cortilese), Gobbi (p, F.Frugi), Riscioni (p, Levizzano)
Partenze: Pedrini (p, svinc.), Bevere (d, Maranese), Anderlini (d, svinc.), Cantergiani (d, svinc.), Napolitano (c, fine attiv.), Calaiò F. (a, Roccamatatina), Vitiello 8a, S.Vito)

BRAIDA

All.: Berselli (c)
Arrivi: Visci (d) e Cigarini (c, Progetto Calcio), Buonocore (d, Pozza), Stefani (a, Real Modena)
Partenze: Dilengite (c, fine attiv.), Morini (c, fine attiv.), Corvino (d, Real Dragone), Radesco L. (a, fine attiv.)

CAMPOGALLIANO

All.: Poli-Bussolari (c)
Arrivi: Soffiatti (d), Pizzano (c), Michelini (d) e Pasquale (d, Fossolese), Guidetti (p, Cabassi), Righi (a, Novese), Stanco (c, V.Campogalliano), Appari (c, Villadoro)
Partenze: Calicchio (a, fine attiv.), Ferrara (c, fine attiv.), Regnani (a, 4 Ville fp), Darabaneanu (a, svinc.)

CARPINE

All.: Sementa (n)
Arrivi: D'Angelo (d, V.Campogalliano)
Partenze:

CITTANOVA

All.: Cutter (n)
Arriv: Vaccari (d, Fortitudo), Adani (d) e Monelli (p, Y.Boys), Nuzzo (c) e Baiamonte (c, 4 Ville), Di Campi (d, Cdr)
Partenze: Brida (d) e Lami (a, San Damaso), Cavoli (c, S.Paolo)

CORLO

All.: Caselli (n)
Arrivi: Daniele (p, inattivo), Cavicchioli (d, inattivo), Zanni (d) Bosi (d), Caselli R. (a), Caselli F. (c) e Bergonzini (c, Smile), Benedetti (d, inattivo), Anceschi (d) e Cavazzuti (d, Consolata), Branduzzi (c) e Cavallini (d, Consolata), Debbia (d, inattivo), Nosotti (a) e Codeluppi (S.Francesco), Nicolini (c, inattivo)
Partenze: Grimaldi (d, Smile), Mantovani (c); Schianchi (c) e Scacchetti (c, Pozza), Tazi (d, Consolata), Calonaci (a), Linari (a) e Martinelli (c, Junior Fiorano), Conigliaro (d, svinc.), Franzoso (a, svinc.), Barozzi (p, Fortitudo), Bondi (d, svinc.), Zini (d, svinc.), Iacchetta (c, Modenese), Simonini (c, svinc.)

FANANO

All.: Grotti (c).
Arriv: Gestri (d), Nizzi (c), Amidei (a), Florini (p) e Tagliani (a, Bortolotti), Giannelli (d, Real Maranello), Magnani (p, Reggiolo)
Partenze: Ardeni (c, fine attiv.), Ferrari (d, fine attiv.), Galletti (d, fine attiv.), Giudici (c, svinc.), Lodesani (c, svinc.), Migliori (d, fine attiv.), Palladini (a, svinc.), Pasini (c, fine attiv.), Sargenti (d, fine attiv.), Turchi (c, fine attiv.)

GAGGIO

All.: Rosi (n)
Arrivi: Palmieri (a) e Gordadze (c, S.Cesario), Cipriano (c, Ravarino), Paltrinieri (p, Camposanto), Zanas (d, Union Vignola), Razougui (a, inattivo), Moccia (a, Nonantola), Barone (a, S.Aнна)
Partenze: Scurani (p, svinc.), Zouhiri (a, svinc.), Oppong (a) e Girardi (d, Baracca Beach), Casula (c, fine attiv.)

GAMMA DUE

All.: Rinieri (c)
Arriv: Jalilu (a) e Naji (c, Solignano), Pedroni (c, Modenese)
Partenze: Gualtieri (p, fine attiv.), Conte (c, S.Francesco), Dieci (d, R.Maranello)

GINO NASI

All.: Piumi (c)
Arrivi: Bonucchi (p, S.Aнна), Bigiani (d) e Pambianchi (d, Vignolese), Abenante (d, svinc.), Palmieri (a), Gaurdino (c), Zanchetta (c) e De Stefano (a, Modenese), Sieno (c) e Montecorsi (a, Madonnina), Bisi (c) e Patti G. (a, Saliceta), Bortolotti (d, S.Cesario)
Partenze: Arghirò (c, svinc.), Bandieri (c, svinc.), Bianchini (d, svinc.), Buzi (c, svinc.), Cesari (a, svinc.), De Feo (d, svinc.), Fedeli (p, svinc.), Fratuccello (s, svinc.), Grillo (s, svinc.), Bellino (d, svinc.), Matodashaj (a, svinc.), Matodashaj (d, svinc.), Misteriosi (p, svinc.), Santantonio (d, svinc.), Tamburini (c, svinc.), Tilocca (d, svinc.), Valaj (a, svinc.)

LIMIDI

All.: Ghiotti (c)
Arriv: Sgarbi (d, Folgore Mirandola), Trevisi (d, Cavezzo), Zanoli (c, 4 Ville), Setti (a), Violi (d) e Cottone (a, Fossolese), Ausilio (a, United Carpi), De Santis (c, Fossolese Uisp)
Partenze: Branca (a, Solierese fp), Ferrari (d, Vis S.Prospiero fp), Capasso (d, Real Cabassi)

MAGRETA

All.: Ottaviani (n)
Arriv: Marino (a, Cdr), Timellini (d, Progetto Sassuolo), Xhemalaj (c, Ubersetto)
Partenze: Botti (p, Cdr), Condrea (d, Audax), Azzolina (a, Pozza), Brazzelli (a, svinc.), Manta (p, svinc.), Rossi (c, svinc.)

MONARI

All.: Taparelli (c)
Arriv:
Partenze: Gobbi (c, Cdr)

**LA CAMERA CAR
SULLE STRADE DEL RALLY**



MOTORI La scuderia modenese protagonista sulle strade dell'Appennino

Modena Corse, dopo lo show del Raab ecco la spedizione al Lago di Garda

Il Rally dell'Alto Appennino Bolognese ha fatto segnare risultati molto importanti per la Scuderia Modena Corse, tra cui quello conquistato da Grimaldi e Torreggiani, che in equipaggio hanno ottenuto un fantastico ed inaspettato primo di classe e un terzo assoluto nella generale.

E, messa già in calendario la partecipazione bis alla gara felsinea nel 2017, per la scuderia gialloblù è anche tempo di guardare ai prossimi appuntamenti di fine estate.

La Scuderia Modena Corse Club Motori di Modena dà infatti appuntamento al 18 settembre con la gita sociale "Sulle tracce della Mille Miglia", che vedrà le auto percorrere le strade intorno al Lago di Garda, visitando il museo Mille Miglia e altri musei. Per informazioni è possibile contattare il numero di telefono 3387542094 o collegarsi a www.modenacorse.it.

PROTAGONISTI In alto e a fianco sulle strade bolognesi Mazzoli e Rasponi su A112 Abarth. In alto a destra Margelli e Margelli su Alfa Romeo Giulia Super (Salvatori)



18 settembre 2016
CLUB MOTORI DI MODENA - SCUDERIA MODENA CORSE

*Sulle tracce della Mille Miglia
Gita Sociale 2016*



MODENA CORSE Foto di gruppo al Raab sull'Alto Appennino Bolognese

Info e Prenotazioni :
3387542094 Alessandro Rasponi
335/7087226 Roberto Mantovani

LE PREVISIONI DEL TEMPO IN REGIONE

Legenda

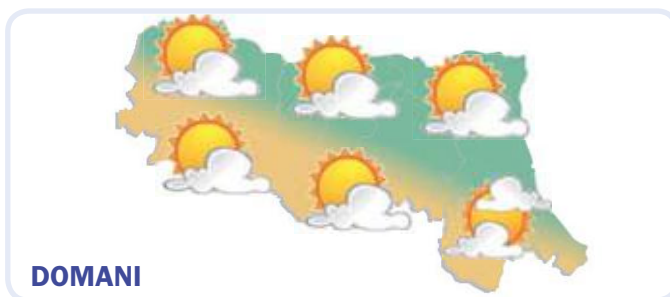

Annuvolamenti con temporali e schiarite.
Vento da Levante con intensità di 11 km/h.
Raffiche fino a 17 km/h. Temperatura minima di 18 °C e massima di 25 °C. Zero termico a 3450 metri.

Cielo poco nuvoloso. Vento da ENE con intensità di 13 km/h. Raffiche fino a 16 km/h.
Temperatura minima di 17 °C e massima di 26 °C.
Zero termico a 2950 metri.

Poco nuvoloso. Vento da Est-Sud-Est con intensità di 6 km/h.
Raffiche fino a 12 km/h.
Temperatura minima di 16 °C e massima di 27 °C.
Zero termico a 3550 metri.

LE PREVISIONI A MODENA

Mercoledì 10 AGOSTO	NOTTE	MATTINA	Giovedì 11 AGOSTO	NOTTE	MATTINA	Venerdì 12 AGOSTO	NOTTE	MATTINA
Temperatura	21 °C	23 °C	Temperatura	17 °C	22 °C	Temperatura	16 °C	24 °C
Umidità	82%	70%	Umidità	92%	56%	Umidità	78%	47%
Precipitazioni	assenti	deboli	Precipitazioni	assenti	assenti	Precipitazioni	assenti	assenti
Vento	WNW 8 km/h debole	N 5 km/h debole	Vento	NNE 8 km/h debole	NE 9 km/h debole	Vento	ESE 6 km/h debole	ESE 8 km/h debole
Temp. percepita	21 °C	24 °C	Temp. percepita	17 °C	22 °C	Temp. percepita	16 °C	24 °C
Zero termico	3720 m	3600 m	Zero termico	3110 m	2770 m	Zero termico	3010 m	3450 m
POMERIGGIO			POMERIGGIO			POMERIGGIO		
SERA			SERA			SERA		
Temperatura	25 °C	18 °C	Temperatura	26 °C	18 °C	Temperatura	27 °C	20 °C
Umidità	61%	88%	Umidità	38%	63%	Umidità	39%	63%
Precipitazioni	deboli	deboli	Precipitazioni	assenti	assenti	Precipitazioni	assenti	assenti
Vento	E 14 km/h moderato	ENE 11 km/h moderato	Vento	ENE 12 km/h moderato	ESE 10 km/h moderato	Vento	E 5 km/h debole	ESE 6 km/h debole
Temp. percepita	25 °C	19 °C	Temp. percepita	26 °C	19 °C	Temp. percepita	27 °C	20 °C
Zero termico	3430 m	3260 m	Zero termico	2830 m	3040 m	Zero termico	3670 m	3990 m

L'ALMANACCO DEL GIORNO

Rilevazione dati polveri sottili (PM10) - Fonte Arpa Emilia Romagna

Piacenza	11	Ravenna	18
Parma	16	Faenza	16
Reggio nell'Emilia	20	Forlì-Cesena	14
Modena	15	Rimini	26
Bologna	14		
Imola	15		
Ferrara	14		

I valori sono espressi in micro g/m³
Il valore limite di legge è previsto a 50 micro g/m³

Il Sole

Sorge alle 05:13

Tramonta alle 19:27

La Luna

Primo Quarto 10/08/2016

Piena 18/08/2016

Ultimo Quarto 25/08/2016

Nuova 01/09/2016

LA NUOVA **PRIMA PAGINA + LA STAMPA**

L'informazione quotidiana di Modena e Provincia

IN ABBINAMENTO OBBLIGATORIO

ABBONAMENTI

IN EDICOLA
(Versione Cartacea)

3 MESI - 78 numeri
dal lunedì al sabato € 79,00

6 MESI - 156 numeri
dal lunedì al sabato € 149,00

1 ANNO - 312 numeri
dal lunedì al sabato € 270,00

Per informazioni e sottoscrizioni

☎ Cell. 380.4692055 | amministrazione@piacentinieditore.info



CULTURA & SPETTACOLI



E-mail redazione@primapagina.mo.it

PRIMA PAGINA

MERCOLEDÌ 10 AGOSTO 2016

CONCERTI Appuntamento stasera alle 21 in centro storico a Modena: protagonista la voce di Patricia De Assis

Serata carioca in piazza Roma con il duo Musicas Brasileiras

MODENA

Un ponte immaginario, tra Modena e Rio De Janeiro, costruito sulle note musicali. È quello che si profila in piazza Roma, questa sera, quando protagoniste saranno le atmosfere carioca, del duo Musicas Brasileiras. A far da sfondo come sempre il Palazzo Ducale e la piazza, luogo in cui la musica trova compimento particolare e unico, indipendentemente dal genere e dall'evento, in questo caso il terzo appuntamento della rassegna 'Gelateria Remondini in musica realizzata in collaborazione con Musicult.

A partire dalle 21, nei pressi del locale di piazza Roma, a farla da padrone saranno ritmi e suoni brasiliani.

Condotti dalla voce di Patricia De Assis. Nativa di Rio de Janeiro e vissuta per lungo tempo a Belo Horizonte, Patricia suona la chitarra e canta professionalmente dall'età di 16 anni. Vanta collabora-

La cantante sarà accompagnata dal chitarrista e compositore Steve Girotti



zioni importanti nel suo paese con Fabinho do Terreiro, Gladiston Galizza, Arthur Maia e Toninho Horta ed italiane con Stefano Benini, Bruno Marini, Mauro Ottolini.

Insieme a lei, il chitarrista e compositore Steve Girotti, che formatosi col compositore brasiliano Nelson Machado. Girotti ora collabora, come compositore e musicista, con ar-

tisti molto importanti del panorama carioca. Fra i molti: Ronaldo Do Bando-lim (Trio Madeira), Toninho Horta, Giba Pinto (Trio Mocotó, Mariarita), etc.

La rassegna continua

Il prossimo appuntamento con la rassegna è in programma il 31 agosto con 'Little Paul Venturi Blues'.

RASSEGNA Da giovedì a domenica: si conclude in grande stile il ciclo di appuntamenti carpigiani

Weekend targato Coccobello: dalla texana Vanessa Peters al documentario su Kurt Cobain

CARPI

Va verso il weekend conclusivo la rassegna Coccobello, organizzata dal circolo Arci Kalinka presso il Chiostro di San Rocco in via San Rocco 5 a Carpi. E lo fa con quattro appuntamenti da non perdere.

Domani alle 21 è la volta di Men Ond Mun per il ciclo Coccoteatro. Men Ond Mun è un testa a testa fra Riccardo Goretti e Massimiliano Loizzi. Uno scontro poetico a colpi di versi che vede sfidarsi due uomini fra le stelle (o due stelle a spasso fra gli uomini?) in un incontro onirico a suon di sogni. Dieci round, dieci quadri, dieci storie dove tutto può accadere... e sarà il pubblico a decretare il vincitore.

Venerdì è invece in programma una serata con musica da ascolto: è l'ultimo appuntamento di Cocco Lounge Bar.

Sabato, direttamente dagli Stati Uniti, per la precisione



dal Texas, arriva Vanessa Peters. La sua musica «on the road» è piena di riferimenti

alla musica internazionale, da Bob Dylan a Neil Young. Negli ultimi dieci anni ha te-



nuto oltre mille concerti in undici Paesi. Capace di conquistare in breve tempo la

prattutto in Italia, dove ha collaborato con diversi artisti.

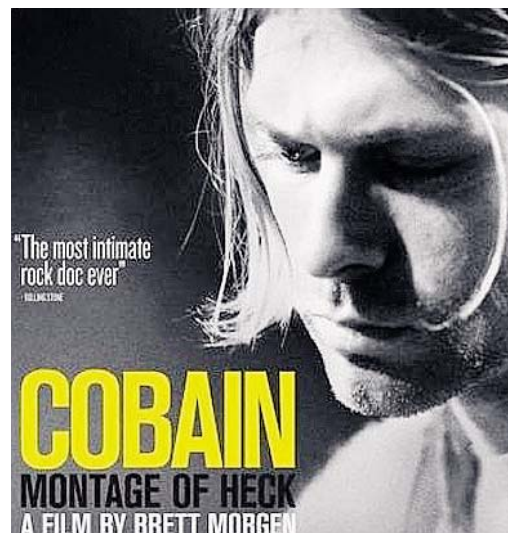

scena musicale della sua terra, oggi ha raggiunto fama mondiale con concerti in tutto il mondo con ottimi riscontri soprattutto in Italia, dove ha collaborato con diversi artisti.

Chiusura in grande stile, domenica, con il ciclo Coccobello dedicato a Cobain. «Cobain: Montage of Heck» è un film di Brett Morgen, con Kurt Cobain, Dave Grohl, Courtney Love, Krist Novoselic. Si tratta del primo documentario autorizzato su Kurt Cobain, che può contare su filmati inediti, registrazioni, artwork, fotografie, diari, demo e raccolte di canzoni.

CINEMA MODENA E PROVINCIA



Modena	
ASTRA MULTISALA	059-216110
Chiusura estiva	
FILMSTUDIO 7B	059-236291
Chiusura estiva	
RAFFAELLO MULTISALA	059-357502
GHOSTBUSTERS	fer.20,10-22,30
STAR TREK BEYOND	fer.20,10-22,30
IL DRAGO INVISIBILE	fer.20,30-21,30-22,30
SALA TRUFFAUT	059-239222
Chiusura estiva	
SUPERCINEMA ESTIVO	059-306354
LO CHIAMAVANO JEEG ROBOT	ore 21,15
Bomporto	
COMUNALE	059-303696
Chiusura estiva	
Carpi	
ARISTON (S. Marino)	059-680546
Chiusura estiva	
CORSO	059-689167
Chiusura estiva	
EDEN	059-650571
Chiusura estiva	
SPACE CITY MULTISALA	059-6326257
IL DRAGO INVISIBILE	fer.20,30-22,30 fest.16,30-18,30-20,30-22,30
LA NOTTE DEL GIUDIZIO - ELECTION YEAR	fer.20,30-22,30 sab.22,30 fest.20,30-22,30
GHOSTBUSTERS	fer.20,30-22,30 sab.20,30 fest.16,30-18,30
Castelfranco Emilia	
NUOVO MULTISALA	059-926872
Chiusura estiva	
Castelnuovo Rangone	
ARISTON	339-6928717
Chiusura estiva	
Fiorano	
ASTORIA	0536-404371
Chiusura estiva	
Fontanaluccia	
LUX	0536-968264
BENVENUTI MA NON TROPPO	ore 21,30
Maranello	
FERRARI	0536-943010
Chiusura estiva	
Medolla	
AUDITORIUM COMUNALE	0535-52464
Chiusura estiva	
Pavullo	
WALTER MAC MAZZIERI	0536-304034
Riposo	
Savignano sul Panaro	
BRISTOL	059-766512
Chiusura estiva	
Soliera	
ITALIA	059-859665
Riposo	
Zocca	
ANTICA FILMERIA ROMA	059-986705
REVENANT - REDIVIVO	ore 21

PROIEZIONE Stasera alle 21.15 il film interpretato da Claudio Santamaria

«Lo chiamavano Jeeg Robot», al cinema estivo supereroi all'italiana

MODENA
Supereroi all'italiana al SuperCinema Estivo di via Carlo Sigonio a Modena con uno dei cult movie della stagione: "Lo chiamavano Jeeg Robot" di Gabriele Mainetti, in programma stasera alle 21.15.

Il film, il primo vero supereroe italiano, è interpretato da Claudio Santamaria che riesce a restituirci l'idea dell'uomo qualunque che riceve i poteri in seguito a un incidente e che, attraverso un percorso di colpa e redenzione, matura la consapevolezza di un obbligo morale.

Nel cast anche il bravissimo Luca Marinelli. Pre-



miato ai David di Donatello, ha ottenuto un ottimo successo di critica e di pubblico.

MODENA Gli eventi nei parchi Amendola, XXII Aprile e Divisione Acqui Agosto in musica nel verde cittadino, tra liscio e latini

MODENA
Agosto in musica nei parchi cittadini. Domenica al Parco Amendola di Modena alle 21.30 si terrà il concerto di Ferragosto, a cui seguirà, il giorno dopo alle 18, la cocomerata di Ferragosto.

Al parco XXII Aprile, invece, il 21 agosto ci sarà l'orchestra Ermes Clò in concerto: musica da ascolto e da ballo a partire dalle 20.30.

Al parco di via Divisione Acqui, infine, serata danzante con liscio e dj Dino Mania il 17 agosto, mentre il 18 e il 25 è in programma la serata latina con anche baby dance e stage gratuito di danze latino americane.

ASCOLTA

IN COLLABORAZIONE CON

PRIMA PAGINA

L'informazione quotidiana di Modena e Provincia

PROGRAMMAZIONE DAL 4 AL 10 AGOSTO

CINEMA

Cinema Victoria
Via Ramelli 101 - MO
T. 059.454622
www.victoriacinema.it

LIVE

LIGHTS OUT
Terroro nel buio
FERIALI:
20:40 - 22:45
VENERDÌ E SABATO:
18:10 - 20:40 - 22:45
DOMENICA:
16:00 - 18:10 - 20:40 - 22:45

SORELLE PERFETTE
FERIALI:
20:20 - 22:40
VENERDÌ E SABATO:
17:45 - 20:20 - 22:40
DOMENICA:
15:30 - 17:45 - 20:20 - 22:40

EQUALS
FERIALI:
20:30 - 22:45
VENERDÌ E SABATO:
18:00 - 20:30 - 22:45
DOMENICA:
15:50 - 18:00 - 20:30 - 22:45

CELL
TUTTI I GIORNI escluso mercoledì:
22:40

GHOSTBUSTERS
FERIALI:
20:25 - 21:00 (escluso mercoledì) - 22:45
VENERDÌ E SABATO:
17:45 - 20:25 - 21:00 - 22:45
DOMENICA:
15:30 - 17:45 - 18:20 3D - 20:25 - 21:00 - 22:45

LA NOTTE DEL GIUDIZIO
Election Year
FERIALI:
20:30 - 22:45
VENERDÌ E SABATO:
18:00 - 20:30 - 22:45
DOMENICA:
15:40 - 18:00 - 20:30 - 22:45

THE LEGEND OF TARZAN
FERIALI:
20:25 - 22:45
VENERDÌ E SABATO:
17:45 - 20:25 - 22:45
DOMENICA:
15:30 - 17:45 - 20:25 - 22:45

STAR TREK BEYOND
FERIALI:
20:20 - 22:45
VENERDÌ E SABATO:
17:50 - 20:20 - 22:45
DOMENICA:
15:20 - 17:50 - 20:20 - 22:45

TARTARUGHE NINJA
Fuori dall'ombra
FERIALI escluso mercoledì:
20:30
VENERDÌ E SABATO:
17:50 - 20:30
DOMENICA:
15:30 - 17:50 - 20:30

ANGRY BIRDS
VENERDÌ E SABATO:
18:00
DOMENICA:
15:45 - 18:00

UNA SPIA E MEZZO
TUTTI I GIORNI:
20:35 - 22:40

TOP CAT
e i gatti combinaguai
VENERDÌ E SABATO:
17:45
DOMENICA:
16:10

IL DRAGO INVISIBILE
DA MERCOLEDÌ 10 AGOSTO:
20:30 - 21:00 - 22:40

TV Nazionali



Rai Uno



Superquark
Presenta Piero Angela

06:00 IL CAFFÈ DI RAIUNO
06:30 TG 1
06:43 CCISS VIAGGIARE INFORMATI
06:45 UNOMATTINA ESTATE
06:55 PARLAMENTO TELEGIORNALE
07:00 TG 1
07:10 UNOMATTINA ESTATE
08:00 TG 1
08:25 CHE TEMPO FA
08:27 UNOMATTINA ESTATE
09:00 TG 1
09:05 UNOMATTINA ESTATE
10:00 TG 1
10:05 UNOMATTINA ESTATE
10:30 VELVET
11:25 UN PASSO DAL CIELO 2
13:30 TELEGIORNALE
14:00 TG1 ECONOMIA
14:05 ESTATE IN DIRETTA
15:30 LEGÀMI
16:30 TG 1
16:40 ESTATE IN DIRETTA
18:45 REAZIONE A CATENA
20:00 TELEGIORNALE
20:30 TECHETECHETÈ 2016...
STASERA CON NOI
21:25 SUPERQUARK
23:45 OVERLAND
00:45 TG1 NOTTE
01:15 CHE TEMPO FA
01:20 SOTTOVOCE
01:50 CULTFICTION



Rai Due



Rio de Janeiro 2016 - Olimpiadi
Giochi della 31a Olimpiade

06:00 RIO DE JANEIRO 2016 -
GIOCHI DELLA 31A OLIMPIADE
12:00 RUBRICA OLIMPIADI RIO 2016
13:00 TG 2 GIORNO
13:30 RIO DE JANEIRO 2016 -
GIOCHI DELLA 31A OLIMPIADE
18:03 METEO 2
18:05 TG SPORT
18:10 RIO DE JANEIRO 2016 -
GIOCHI DELLA 31A OLIMPIADE
20:30 TG 2 20:30
21:00 RIO DE JANEIRO 2016 -
GIOCHI DELLA 31A OLIMPIADE
06:00 RIO DE JANEIRO 2016 -
GIOCHI DELLA 31A OLIMPIADE



Rai Tre



Vertigo - Gli abissi dell'anima
Conduce Giuseppe Rinaldi

06:00 RAINNEWS24
06:27 METEO
06:28 TRAFFICO
06:30 RASSEGNA STAMPA
ITALIANA E INTERNAZIONALE
08:00 AGORÀ ESTATE
09:45 TARZAN 2
10:55 FANTASIA 2000
12:00 TG3
12:15 DOC MARTIN
13:10 IL TEMPO E LA STORIA
14:00 TG REGIONE
14:18 TG REGIONE METEO
14:20 TG3
14:49 METEO 3
14:50 TGR PIAZZA AFFARI
15:00 LA CASA NELLA PRATERIA
15:50 UN COMMISSARIO A ROMA
17:45 GEO MAGAZINE 2016
19:00 TG3
19:30 TG REGIONE
19:51 TG REGIONE METEO
20:00 BLOB
20:15 YOUNG AND HUNGRY
21:10 VERTIGO - GLI ABISSI
DELL'ANIMA
TG REGIONE
23:15 TG3 LINEA NOTTE
23:50 THE BLACK SHEEP
00:45 DIARIO CIVILE
01:45 NEXT



La7



1992
Con Stefano Accorsi, Miriam Leone e Tea Falco

07:00 Omnibus News
07:30 Tg La7
07:50 Omnibus - Meteo
07:55 Omnibus
09:45 Coffee Break
11:00 L'Aria d'Estate
13:30 Tg La7
14:00 Tg La7 Cronache
14:20 Il mondo nelle mie braccia
16:25 L'ispettore Tibbs
18:15 Josephine, Ange Gardien
20:00 Tg La7
20:35 In Onda
21:10 1992
00:00 Tg La7 Notte
00:20 Django
01:50 In Onda
02:25 Commissario Navarro



La7D



Lo specchio della vita
Con Lana Turner, John Gavin e Sandra Dee

06:20 The Dr. Oz Show
08:10 A cena da me
09:00 I menù di Benedetta
12:30 Cuochi e fiamme
13:30 Providence
15:20 I menù di Benedetta
17:30 Cambio moglie
18:30 Tg La7d
18:35 Cuochi e fiamme
20:35 A cena da me
21:30 Lo specchio della vita
23:50 Il principe delle maree
02:15 La mala educaxxxion
03:40 Amare per sempre



Rete 4



Ricchi ricchissimi praticamente...
Con Renato Pozzetto e Edwige Fenech

06:05 MEDIA SHOPPING
06:35 KOJAK
08:30 CUORE RIBELLE
09:30 TIERRA DE LOBOS -
L'AMORE E IL CORAGGIO
10:40 RICETTE ALL'ITALIANA
11:30 TG4 - TELEGIORNALE
11:58 METEO.IT
12:00 GLADES
14:00 LO SPORTELLINO DI FORUM
15:30 FLIKKEN COPPIA IN GIALLO
16:45 ZANNA BIANCA ALLA
RISCOSSA
18:55 TG4 - TELEGIORNALE
19:35 DENTRO LA NOTIZIA
19:53 METEO.IT
19:55 TEMPESTA D'AMORE
20:30 DALLA VOSTRA PARTE
21:15 RICCHI RICCHISSIMI
PRATICAMENTE IN MUTANDE
23:45 OCCHIO MALOCCHIO
PREZZEMOLO E FINOCCHIO
02:05 TG4 NIGHT NEWS
02:25 MEDIA SHOPPING
02:50 LA CALIFFA
04:20 HELP
04:25 LE SETTE VIPERE
(IL MARITO LATINO)



Canale 5



Scomparsa
Con François-Xavier Demaison e Alice Pol

06:00 PRIMA PAGINA
07:55 TRAFFICO
07:58 METEO.IT
08:00 TG5 - MATTINA
08:45 BACIATI DALL'AMORE
11:00 FORUM
13:00 TG5
13:39 METEO.IT
13:40 GIFFONI FILM FESTIVAL
13:45 BEAUTIFUL
14:10 UNA VITA
14:45 CHERRY SEASON -
LA STAGIONE DEL CUORE
15:45 I MISTERI DI LAURA
16:45 FAIRFIELD ROAD
18:45 IL SEGRETO
19:57 TG5 - PRIMA PAGINA
20:00 TG5
20:40 PAPERISSIMA SPRINT ESTATE
21:10 SCOMPARSA
23:30 MAURIZIO COSTANZO SHOW
01:20 TG5
02:05 METEO.IT
02:06 PAPERISSIMA SPRINT ESTATE
02:35 TELEFILM



Italia 1

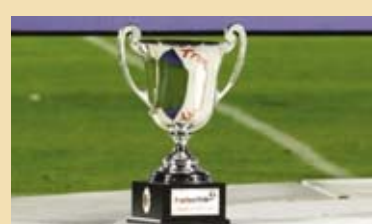

Trofeo Tim 2016
Triangolare tra Milan, Sassuolo e Celta Vigo

06:55 SETTIMO CIELO
07:45 PIPPI CALZELUNGHE
08:10 BELLE E SEBASTIEN
08:35 GEORGIE
09:00 SAILOR MOON
09:25 CHUCK
11:25 WHITE COLLAR -
FASCINO CRIMINALE
12:25 STUDIO APERTO
12:58 METEO.IT
13:05 SPORT MEDIASET
13:45 I SIMPSON
14:35 I GRIFFIN
15:00 AMERICAN DAD
15:25 MY NAME IS EARL
16:00 DUE UOMINI E 1/2
16:30 SUBURGATORY
17:00 FRIENDS
18:00 DHARMA & GREG
18:30 STUDIO APERTO
18:58 METEO.IT
19:00 THE MENTALIST
19:50 C.S.I. MIAMI
20:50 TROFEO TIM: MILAN -
SASSUOLO - CELTA VIGO
00:00 L'ALBA DEI MORTI VIDENTI
02:10 STUDIO APERTO -
LA GIORNATA
02:25 PREMIUM SPORT
02:50 MEDIA SHOPPING
03:05 YU - GI - OH!



TV8

08:00 Finchè morte non ci separi
09:00 Lady Killer
10:00 Cold Justice: crimini sessuali
11:00 Un estraneo in casa
12:00 Cold Blood: nuove verità
13:15 Vanity Fair Confidential
14:15 Mary Higgins Clark:
Testimone allo specchio
16:00 La banda Olsen e il re
dei ladri
17:45 Il tocco dello chef
18:00 Alessandro Borghese -
4 ristoranti
18:45 Il tocco dello chef
19:00 Cucine da incubo
19:45 House of Gag
21:15 Quattro matrimoni in Italia
23:15 I Tudors
01:45 Vanity Fair Confidential

Rai 4

- 06:30 ROOKIE BLUE
- 07:15 ANICA APPUNTAMENTO AL CINEMA
- 07:20 SECRET LIFE OF THE AMERICAN TEENAGER
- 08:45 NUMBERS
- 11:00 SCANDAL
- 12:30 RUSH
- 14:00 ROOKIE BLUE
- 15:30 NUMBERS
- 17:45 RAI NEWS - GIORNO
- 17:50 PRIVATE PRACTICE
- 19:20 DESPERATE HOUSEWIVES
- 20:50 NAZ U21 ITALIA - ALBANIA AMICHEVOLE 2 2016
- 22:45 BATES MOTEL
- 00:05 COLD IN JULY
- 01:50 RAI NEWS - NOTTE
- 01:55 THE COLLECTOR

Italia 2

- 12:10 COMMUNITY
- 12:35 HOW I MET YOUR MOTHER
- 13:00 BUONA LA PRIMA
- 13:25 CAMERA CAFÈ
- 14:00 PREMIUM SPORT NEWS
- 14:35 PSYCH
- 16:05 NIKITA
- 16:55 THE MIDDLE
- 17:20 DETECTIVE CONAN
- 18:10 NARUTO SHIPPUDEN
- 19:00 PREMIUM SPORT NEWS
- 19:30 CAMERA CAFÈ
- 19:55 BUONA LA PRIMA
- 20:20 HOW I MET YOUR MOTHER
- 20:45 2 BROKE GIRLS
- 21:10 E ADESSO SESSO
- 23:05 FLASH GORDON
- 01:05 ORPHAN BLACK
- 01:55 CHIARA E GLI ALTRI

L'OROSCOPO



ARIETE: Se siete disponibili per un'attività autonoma, un lavoro in proprio, la giornata si presta bene ad elaborare i vostri progetti e a concretizzarli. Fate una breve meditazione e datevi da fare, di più se è il caso. Potreste avere anche degli aiuti importanti.



TORO: Potreste avere qualche incontro interessante, qualcuno addirittura determinante o per l'amore o per un lavoro. Oggi cercate di coltivare le amicizie e di darvi le opportunità che meritate. Provate a dare buoni consigli: solo così vi saranno ricambiati.



GEMELLI: Ottime prospettive per i single: per le coppie giovani ci sarà una ventata di freschezza. Solo i nati di domenica incontreranno delle difficoltà. Tuttavia la giornata sarà positiva. Profumo d'amore in vista per i nati di mattina tra le 09:00 e le 11:00.



CANCRO: Evitate di ficcarvi in qualche guaio, ne avete già fin troppi. Buone prospettive per quelli che attendono una risposta per un lavoro. Oggi potrebbero nascere anche situazioni che sfruttate in pieno potrebbero procurarvi un ottimo impiego futuro.



LEONE: Cuore in subbuglio: sappiate ascoltare la vostra voce interiore che vi consiglia per il meglio. Non siate impulsivi. Chi l'ha detto che non ne siete capaci? Avete poca stima e fiducia nelle vostre capacità. Usate tutte le vostre forze per essere soddisfatti.



VERGINE: Buone occasioni per chiarire definitivamente la propria posizione con colleghi e amici durante la settimana. Anche in amore gioverà essere pronti a chiarire alcune questioni che potrebbero danneggiare il rapporto con il tempo.



BILANCIA: Consensi in vista: riceverete molti segni di stima nei vostri confronti. Cercate di avviare i vostri progetti quanto prima e portateli nel più breve tempo possibile a compimento. Oggi non concedetevi facilmente: chi vi ama veramente saprà attendere.



SCORPIONE: Oggi il cielo sembra voler far piovere sul bagnato: in amore vi sentirete soli, sul lavoro incompresi e a casa non riuscite a trovare un momento da dedicare solo a voi. Ma passerà già in tarda serata. Non cercate di comandare sul vostro partner.



SAGITTARIO: Abbiate più cura di voi e sappiate essere espansivi al punto giusto. Notizie in arrivo per posta o per telefono: accoglierete con soddisfazione le notizie che vi giungeranno. Se siete single è l'occasione per allargare il proprio giro di conoscenze.



CAPRICORNO: Se certi discorsi vi annoiano o siete stufo di sentirvi dire sempre le solite cose, protestate pure e sfogatevi ma abbiate cura di farlo sempre nella massima educazione, soprattutto oggi. Sono troppi i giorni in cui avete poca fiducia in voi stessi.



ACQUARIO: Parlate troppo delle vostre cose segrete. Fate attenzione non tutti i segreti potrebbero restare tali. Vi state trascurando troppo: badate di non perdere il timone. Potreste essere molto attraenti ma dovette imparare a pensare di più a voi stessi.



PESCI: Buone notizie per i single con nuovi incontri. Per le coppie è un momento discretamente difficile: saranno attraversate da un momento di monotonia a tratti e di noia in altri. Cercate di fare il possibile per trasformare il vostro rapporto, se volete preservarlo.

Rai Sport

TV Locale

Rai Sport 1

- 06:00 GIOCHI DELLA XXXI OLIMPIADE
- 13:30 DIRETTA GIOCHI DELLA XXXI OLIMPIADE
- 05:30 GIOCHI DELLA XXXI OLIMPIADE GARE DELLE GIORNATA
- 06:00 GIOCHI DELLA XXXI OLIMPIADE

TRC TRC'

- 06:40 MO PENSA TE
- 12:30 OBIETTIVO SALUTE
- 13:35 MO PENSA TE
- 14:00 IL TELEGIORNALE
- 14:35 METEO
- 15:00 IL TELEGIORNALE
- 16:00 DETTO TRA NOI
- 18:45 MO PENSA TE
- 19:30 IL TELEGIORNALE
- 20:05 PRIMO PIANO
- 20:30 IL TELEGIORNALE
- 21:00 TRC SPORT
- 21:15 BARBA E CAPELLI
- 23:00 BASKET REGIONE
- 00:00 IL TELEGIORNALE
- 00:15 TRC SPORT

Satellite

Sky Cinema 1

- 06:00 Lo straordinario viaggio di T. S. Spivet
- 07:50 Bad Boys
- 09:50 Estate Sky Cinema - Speciale
- 10:10 Si accettano miracoli
- 12:05 Survivor
- 13:45 L'apprendista stregone
- 15:40 The Walk
- 17:45 Titanic
- 21:00 Sky Cine News
- 21:10 X-Men
- 23:00 Natale col Boss
- 00:40 Survivor

Sky Family

- 11:05 Il Guinness dei pupazzi di neve
- 12:35 Le vacanze del piccolo Nicolas
- 14:15 Wiplala, un maghetto per amico
- 16:00 Eragon
- 17:45 Le avventure di Sammy
- 19:15 Arthur e la guerra dei due mondi
- 21:00 Nata per vincere
- 22:50 Italo
- 00:40 Il tesoro dei templari

Sky Sport 1

- 17:30 Genoa - Juventus 20/09/2015
- 18:00 Fiorentina - Tottenham 18/02/2016
- 19:45 Torino - Fiorentina 30/08/15
- 20:00 History Remix
- 20:30 Inter - Borussia M. (diretta)
- 22:30 History Remix
- 23:00 Calciomercato (diretta)
- 00:00 Inter - Borussia M.
- 01:45 Torino - Fiorentina 30/08/15

Fox Sports

- 18:45 Italia Beach Soccer Tour: Sulmona
- 19:45 UFC Unleashed
- 20:30 MondoGol
- 21:00 La Liga che verrà - Speciale
- 21:30 Valencia - Nigeria National... (diretta)
- 23:30 Italia Beach Soccer Tour: Sulmona
- 00:30 MondoGol

Per la vostra pubblicità su

LA NUOVA **PRIMA PAGINA**

L'informazione quotidiana di Modena e Provincia

Uffici commerciali

Agenzia Generale di Modena - Gianluca Reggianini

Via Emilia Est, 1058/C - Tel. 059 281700 - Fax 059 280666

amministrazione@piacentinieditore.info

www.festadeimattipalagano.it



26^A FESTA DEI MATTI

INGRESSO GRATUITO

Venerdì 12

Ore 21.30 Serata GIOVANI:

concerto del Gruppo **VINILE 45**

a seguire DISCOTECA SOTTO LE STELLE

e musica dal vivo con

BOMBONIERA

Sabato 13

Ore 21.30 **Sergio Cortès**

Tribute **MICHAEL JACKSON**

Domenica 14

Ore 21.30 Serata danzante con l'Orchestra Spettacolo

KATTY & ORCHESTRA PIVA

Lunedì 15

Ore 21.30 Serata danzante con l'Orchestra Spettacolo

MARIA GRAZIA PASI e GIGI BONDIOLI

Ore 24.00 Gran finale con

SPETTACOLO PIROTECNICO



Comitato
Contrada Aravecchia

PALAGANO

Comune di
Palagano



12 13 14 15 AGOSTO 2016