

**IL CASO** L'ente di via Ganaceto elegge il presidente Ascom al posto di Torreggiani

## La nuova Camera? E' tutto Vecchi

Tutti d'accordo sul «traghettatore». Si astiene solo la Franchini

**Vecchi, presidente per caso: un utile santo subito**

di Leonelli

**ASCOLTA**



**D**ispiace. Dispiace doverlo dire perché con quei baffi bianchi, la postura composta e il linguaggio incespicato, ricorda un po' il nonno che aspetta di portare alla Cresima il nipote. Ma qui non è che siamo a Messa e neppure nelle pieghe nascoste dei compromessi e dei silenzi di una vita domestica. Qui si parla della presidenza della Camera di commercio. Di un ente senza senso ma che regala al proprio leader 65mila euro all'anno e il potere di gestire risorse fondamentali per le aziende. Quindi va detto. Chiaro e tondo. La nomina di Vecchi a presidente camerale è l'emblema del peggior modo di intendere la rappresentanza. E' il trionfo del poltronismo e dell'incoerenza.

SEGU E A PAGINA 5

Vecchi doveva essere e Vecchi è stato. Con tanto di applausi finali e imbarazzante siparietto del neo-presidente che ringrazia per l'elezione ancor prima dell'alzata di mano (in quel momento si era votato solo per la scelta del voto palese). Giorgio Vecchi presidente provinciale Ascom, è stato eletto ieri mattina presidente della Camera di Commercio di Modena al posto del dimissionario (da tutto, da Cna, Unioncamere e appunto dall'ente di via Ganaceto) Maurizio Torreggiani. La candidatura, formalmente proposta dal consigliere Giovanni Messori di Confindustria (la stessa Confindustria che un mese fa disse di «non volersi prestare ai balletti» e di non volere un altro rappresentante delle associazioni), è stata sostenuta da tutti i consiglieri presenti, fatta salva la presidente nazionale Cna-Fita Cinzia Franchini che in Consiglio ha espresso tutte le sue perplessità per la scelta di un «traghettatore». Così, nonostante i 642mila euro di buco, nonostante le dimissioni forzate di uno storico presidente come Torreggiani, costretto ad andarsene dalla sua Cna, nonostante l'incapacità dell'ente di finanziare il Festival Filosofia, la Camera di Commercio sceglie la continuità completa con Torreggiani. E il neo leader Vecchi (che resterà in carica fino al 9 luglio 2018) lo rivendica con orgoglio.

DA PAGINA 3



**TRAGEDIA** Ieri pomeriggio alle 19 l'incidente lungo la strada che collega Cà di Sola a Solignano. Inutili i soccorsi

## Schianto auto-moto sulla provinciale, muore 31enne

La Kawasaki di Marco Rossi, di Castelvetro, si è scontrata con la Peugeot 206 guidata da un 22enne



A PAGINA 18

**L'ASSOCIAZIONE**

**Cna, questa sera si vota il bilancio lacrime e sangue: al vaglio una perdita da oltre sei milioni**

a pagina 4

**ALL'INTERNO**

**CRISI**

**Kverneland, Modena perde un altro pezzo di storia**

a pagina 10

**FORMIGINE**

**Scuola, la carica dei 4mila**

a pagina 17

**CASTELVETRO**

**«Licenziata senza motivazioni»**

a pagina 18



**LA PRESSA**



Chiamatemi pure ex....

**IM IP** AUTOFFICINA **FERRARI**  
SNC di Ferrari Marco, Paolo & C.

Le nostre occasioni dell'usato su Autoscout24

Via Bellaria, 185 (Nuova Estense) - Vaciglio (MO)

Tel. Off. 059 460110 - Tel. Revisioni 059 461090

Fax 059 460593 059 461633

[www.autofficinaferrari.it](http://www.autofficinaferrari.it) - [autofficina.ferrari@email.it](mailto:autofficina.ferrari@email.it)

- MECCANICA
- DIAGNOSI ELETTRONICA
- GOMMISTA
- ELETTRAUTO
- CLIMATIZZATORI
- REVISIONI AUTO E MOTO

AUTORIZZATA



Piaggio  
Veicoli Commerciali

**SCONTI PER CLIENTI BANCOPOSTA**

# AUTORAMA

UNA GRANDE SQUADRA.  
UNA GRANDE SCELTA.



UNA GRANDE SQUADRA PRONTA AD OFFRIRTI  
TUTTA LA PROFESSIONALITÀ DEL GRUPPO FIAT.

SHOWROOM • NOVITÀ DI GAMMA • SERVIZI • ASSISTENZA PERSONALIZZATA • FINANZIAMENTI SU MISURA

**IL CASO** Ieri il Consiglio camerale ha scelto il successore di Torreggiani. Solo Cinzia Franchini si astiene

# Camera di Commercio, nulla cambia: eletto Vecchi

La Manicardi in pole per la vicepresidenza. E lui promette «continuità totale»

Vecchi doveva essere e Vecchi è stato. Con tanto di applausi finali e imbarazzante siparietto del neo-presidente che ringrazia per l'elezione ancor prima dell'alzata di mano (in quel momento si era votato solo per la scelta del voto palese). **Giorgio Vecchi** presidente provinciale Ascom, è stato eletto ieri mattina presidente della Camera di Commercio di Modena al posto del dimissionario (da tutto, da Cna, Unioncamere e appunto dall'ente di via Ganaceto) **Maurizio Torreggiani**.

La candidatura, formalmente proposta dal consigliere Giovanni Messori di Confindustria (la stessa Confindustria che un mese fa disse di «non volersi prestare ai balletti» e di non volere un altro rappresentante delle associazioni), è stata sostenuta da tutti i consiglieri presenti, fatta salva la presidente nazionale Cna-Fita Cinzia Franchini che in Consiglio ha espresso tutte le sue perplessità per la scelta di un «traghettatore».

Così, nonostante i 642mila euro di buco, nonostante le dimissioni forzate di uno storico presidente come Torreggiani, costretto ad andarsene dalla sua Cna, nonostante l'incapacità dell'ente di finanziare il Festival Filosofia, la Camera di Commercio sceglie la continuità completa con Torreggiani. E il neo leader Vecchi (che resterà a carica fino al 9 luglio 2018) lo rivendica con orgoglio.

## Il dibattito

Così ieri mattina i 27 consiglieri presenti (solo 5 assenti, riferisce la *Dire*) - Franchini a parte - si sono sperticati in lodi e «ringraziamenti per la disponibilità» nei confronti di Vecchi.

Ha iniziato il direttore di Confindustria Modena **Giovanni Messori** caldeggiando appunto il nome del presidente di Ascom. Un invito che ha trovato subito la sponda di Confagricoltura con **Eugenia Bergamaschi** la quale ha detto che a suo avviso Vecchi era fin dall'inizio la persona giusta. E, dopo una lieve lamentela sulle modalità che hanno portato alle dimissioni di Torreggiani (la Bergamaschi avrebbe preferito re-Maurizio le avesse comunicate al Consiglio), ha ribadito la sua fiducia a Vecchi per evitare il commissariamento, sottolineando che comunque avrebbe apprezzato anche gli altri due nomi usciti sulla stampa (Manicardi e Cerchiari).

Il carosello di interventi è proseguito con **Erio Luigi Munari** della Lapam che ha chiesto il voto palese, di scegliere subito il presidente e ha proseguito con un generico appello a sostegno alle imprese su internazionalizzazione e ricerca innovazione. Che va sempre bene, come il balsamico sul grana. **Luigi Tollari** della Uil ha criticato Messori (che aveva ribadito che Torreggiani si era dimesso per «motivi personali» mentre



Giorgio Vecchi e il direttore camerale Stefano Bellei. A destra Torreggiani (foto Trc)

per il sindacalista non è vero), ma ha proseguito confermando il suo sostegno a Vecchi per una fase che egli ha definito di «transizione» e ha chiuso criticando i politici (Giuseppe Pellacani) che in questi giorni sono intervenuti sulla Ca-

mera di commercio.

A quel punto l'intervento di **Cinzia Franchini** - come detto unica astenuta. La Franchini ha auspicato una nuova forza propulsiva per la Camera di commercio sottolineando come - a suo avviso - serva

discontinuità e come l'ente non abbia bisogno di un traghettatore per i prossimi due anni. In pratica un appello a mettere da parte i particolarismi per non cedere a un compromesso attendista.

Da quel momento in poi tutti gli interventi si sono concentrati sul rifiuto categorico della parola «traghettatore». Per tutti Vecchi sarà un «vero presidente». Il neo entrato consigliere **Giovanni Duò** ha addirittura ringraziato Vecchi per il suo atto di fede complimentandosi per il coraggio

avuto nell'accettare l'incarico. **Gian Carlo Cerchiari** si è detto orgoglioso fare parte di cotanta Camera di commercio ed **Emer Pacchioni** ha accennato a una barca condotta benissimo da parte di Torreggiani auspicando piena continuità con **Silvia Manicardi** della Lapam (per lei si parla della poltrona di vice presidente) che ha ribadito che non si deve parlare di traghettatori ma di presidente a tutti gli effetti.

## Applausi

A quel punto il Consiglio ha deciso all'unanimità per il voto palese e Vecchi - che pensava si trattasse della sua elezione - ha iniziato tra gli applausi col discorso di ringraziamento. Poco male, qualche attimo di imbarazzo, poi il voto vero con una sola astensione e poi finalmente il discorso di rito con tanto di ringraziamento a Torreggiani e con l'annuncio da parte del neo presidente che ci sarà assoluta continuità col suo predecessore.

(Leo)

**LA CRITICA** La presidente Cna-Fita Cinzia Franchini

## «La Camera non aveva bisogno di un traghettatore: era necessario mettere da parte i particolarismi»

«I problemi che ci sono li affronteremo insieme, col Consiglio. Se mi aspettavo l'unanimità a parte l'astensione di Franchini? Non ci pensavo, ringrazio i consiglieri e interpreto la compattezza come un segnale distensivo, per poter lavorare ancora meglio tutti insieme. Le polemiche sono quelle apparse sui giornali, qui non ne abbiamo mai avute tante. Ma andiamo avanti, in ogni caso». Sono queste le prime parole di Giorgio Vecchi da presidente della Camera di commercio di Modena. «L'astensione della Franchini la percepisco come un momento di confronto tra le varie idee che naturalmente possono essere. Non sempre ci deve essere l'unanimità su tutto».

Del resto l'intervento della presidente Cna-Fita era stato netto: «Il mio punto di vista diverge dai colleghi - ha detto - E' un momento particolarmente delicato per le Camere di Commercio che cambieranno a breve il loro stato d'essere e le loro funzioni così come si andranno a ridurre le economie in disponibilità di tali enti; per questo avranno una funzione differente. In virtù di tutto ciò e in considerazione che la Camera di Modena è tra le prime cinque d'Italia credo vi sia la necessità di una nuova ed importante forza propulsiva per il nostro territorio. Pur non avendo ovviamente nulla da eccepire rispetto alla persona di Giorgio Vecchi, persona degnissima per ciò che mi riguarda, ritengo tuttavia che questa Camera non abbia bisogno di un traghettatore per i prossimi due anni quando si andrà ad individuare il nuovo, vero, presidente della Camera di Commercio. All'intero di questo Consiglio Camerale potrebbero esserci delle figure che potrebbero svolgere questo ruolo, in discontinuità con una nuova forza propulsiva e che potrebbero portare la camera fino al termine del proprio mandato nel 2018. Avrei auspicato che tutti i consiglieri di questa Camera avessero accantonato i propri particolarismi e fossero arrivati ad individuare, non un traghettatore, ma una persona con uno slancio differente. Mi spiace tutto questo».

«La Franchini ha avuto il coraggio di esprimere il proprio pensiero - ha detto a margine Gian Carlo Cerchiari - ritengo

comunque che aver individuato il nuovo presidente nel giro di un mese sia stato positivo». Sulla stessa linea anche Eugenia Bergamaschi che pure aveva espresso qualche dubbio sulla gestione recente: «Vecchi ha la nostra fiducia e non lo vedo come un semplice traghettatore, poi certo si vedrà».

## Il buco

Intanto sul buco nel bilancio 2015 da quasi 700.000 euro, approvato a suo tempo e generato dalle attività di Expo spronate dal Comune, il nuovo presidente minimizza: «Non è un problema, era stato ampiamente accettato a suo tempo. Avevamo ritenuto di procedere col sostegno all'Expo e così è stato, naturalmente è ridicolo pensare che questo possa essere un problema per una Camera di commercio come quella di Modena». Vecchi, infine, non mette le mani avanti sul post 2018: «Vedremo quando sarà ora, non saprei e poi tutto si rimescolerà».



Un momento della seduta camerale di ieri (foto Trc). A destra Franchini



## STIPENDI

### Così Vecchi

moltiplica per 35 il suo compenso da «imprenditore»

Quanto guadagna il presidente della Camera di Commercio di Modena? Torreggiani percepiva un compenso di 65mila euro l'anno più un gettone di 103 a seduta. Una cifra che ora passa ovviamente al suo successore, Giorgio Vecchi. Ecco. E quanto guadagna Vecchi dalla sua impresa (da presidente Ascom è ovviamente rappresentante degli imprenditori e ancor più lo è da presidente camerale). Nella sua «dichiarazione cariche» Giorgio Vecchi pubblica di avere ottenuto nel 2012 un reddito di impresa dalla sua azienda di 1.883 euro. Anche nella seduta camerale di ieri diversi consiglieri hanno ripetuto più volte come Vecchi non avesse affatto spinto per divenire presidente camerale e lo hanno ringraziato per il suo «sacrificio». Un sacrificio che, conti alla mano, gli consente di avere per due anni un compenso 35 volte superiore rispetto al reddito di impresa del 2012.

## Numeri

Da notare come i membri della giunta di via Ganaceto guadagnino 520 euro a riunione di giunta e 390 euro a riunione di Consiglio. Sui compensi individuali invece la trasparenza è a corrente alternata: l'ex presidente di Legacoop Lauro Lugli è il più preciso: per lui nel 2013 un compenso di 23.500 euro come presidente Legacoop, 5.099 euro come presidente Abitcoop e 92.781 euro come direttore e dipendente Abitcoop: totale oltre 120mila euro ai quali si sommano i compensi camerali. Gaetano De Vinco, ex presidente di Concooperative, dice di guadagnare 36.756 euro da Concooperative, 8000 euro come presidente di Federsolidarietà e 86.984 euro come presidente di Domus Assistenza. Più 6.833 euro dalla Camera. Quasi 140mila euro totali. Cristiano Fini della Cia dichiara 21.641 euro come presidente Cia, 2.162 euro come presidente di «Agricoltura e vita soc coop», 1.504 euro come consigliere di «Riunite e Civ» e 2.884 euro come titolare della sua azienda agricola. Tra i componenti della giunta camerale non dichiarano invece i propri compensi il direttore di Confindustria Giovanni Messori, Erio Luigi Munari della Lapam, Rossella Po e Massimo Silingardi di Confesercenti.

**IL CASO** Un mese fa Messori e Caiumi dicevano «no ai balletti». E tre giorni fa la Bergamaschi protestava...

## C'erano una volta i sedicenti ribelli: da Confindustria a Confesercenti. Ma ora la lode (ufficiale) a Vecchi è unanime

Finito l'incontro con l'elezione applauditissima di Vecchi a presidente camerale ieri in via Ganaceto si respirava un'aria tutt'altro che soddisfatta.

Belli fuori meno felici dentro. Alla Franchini - unica astenuta - tante attestazioni di stima per il «coraggio», quasi che dire come la si pensa sia «coraggioso», e la consapevolezza che - al di là delle frasi di rito - Vecchi rappresenti non solo un «traghettatore», ma un compromesso al ribasso.

Ma il presidente è presidente. E tanto basta.

### Gli ex ribelli

Da notare solamente come tanti ribelli della prima ora si siano trasformati oggi in sostenitori della «continuità» totale.

«Un rappresentante delle associazioni di categoria non avrebbe il nostro avallo? Non ci prestiamo a questo giro... basta coi balletti» - aveva detto un mese fa Confindustria attraverso Giovanni Messori. Lo stesso Messori che oggi ha candidato Vecchi.

Ma non solo lui. Non solo Confindustria.

Un mesetto fa anche Confesercenti si era espressa in termini non proprio gradevoli nei confronti di Torreggiani del quale ora apprezza venga sbandierata la



■ **Ma oggi i ribelli di ieri sono super-allineati. Incendiari divenuti pompieri. Con distinguo formali, ma con una grande certezza: Vecchi è il miglior presidente possibile. Il presidente di tutti, altro che «traghettatore»**

«continuità».

«Ci pare oggettivamente complicato sostenere che a fronte dell'avvicendamento del diretto-

re Torreggiani l'attuale presidente possa mantenere la rappresentatività necessaria per esercitare tale ruolo al vertice della Camera

di Commercio - disse Silingardi -. Riteniamo che la più grande realtà associativa della nostra provincia, possa essere in grado di indicare già all'interno dell'attuale gruppo dirigente, una figura in grado di esprimere con l'autorevolezza necessaria, la complessa realtà rappresentata da Cna».

E ancora Eugenia Bergamaschi di Confagricoltura quattro giorni fa disse: «Cinzia come al solito sei riuscita a fare un quadro perfetto di una situazione gestita non benissimo per non dire altro» riferendosi al «no» della Franchini alla nomina di Vecchi.

### Gli attuali sostenitori

Ma oggi i ribelli di ieri sono super-allineati. Incendiari divenuti pompieri. Come sempre. Con distinguo formali, ma con una grande certezza: Vecchi è il miglior presidente possibile. Il presidente di tutti, altro che «traghettatore». Purchè tutti possano continuare ad esistere, a sedere comodi in un ente inutile (la Camera di commercio) ma utilissimo ai fini di chi vi ci vive. E poco importa non ci siano nemmeno più i soldi per finanziare il Festival Filosofia (e nessuno dica meno male...).



A sinistra Massimo Silingardi di Confesercenti e Giovanni Messori di Confindustria. A destra Eugenia Bergamaschi. Sopra un momento della riunione di ieri. Sotto la governance Cna

### PER LA «SERVIZI» SI PREVEDE UN BUCO DI OLTRE SEI MILIONI

## Questa sera il rinnovo dei vertici Cna e la votazione del bilancio lacrime e sangue

Emmentesi rinnova in piena continuità la governance della Camera di commercio, questa sera viene votato il rinnovo del cda di Cna Servizi e, soprattutto, il bilancio. E a seguire è prevista l'assemblea di Cna associazione durante la quale si discuterà sempre di bilancio.

Come detto nei giorni scorsi, il bilancio 2014 di Cna servizi si era chiuso con un debito da 37 milioni, in larga parte compensati dai crediti esigibili entro l'anno. Con Bper tra le banche più esposte e che può vantare ipoteche

milionarie su diverse sedi Cna.

I conti 2015 dell'associazione a quanto pare chiuderanno con un buco di circa 6 milioni, ma il grosso del bilancio (i debiti reali) pare vengano ripianati con l'escamotage della rivalutazione del valore degli immobili.

E in tutto questo comunque Cna servizi propone un rinnovo totale del cda uscente.



Da notare come nella presidenza Cna (quella post-Torreggiani) vi siano gli stessi nomi presenti nel cda di Cna Servizi presieduta da Cesare Galavotti (vicepresidente Cna). Parliamo di Umberto Venturi, presidente Cna e vicepresidente di Cna servizi e dei consiglieri di Cna servizi Andrea Tosi (direttore generale Cna) e Mauro Roncaglia, Emanuela Cargioli, Paolo Vincenzi, Gavioli Giliana, Nicola Fabbri, Claudio Medici, Lena Ferrari e Gennaro Petrillo (tutti vicepresidenti Cna).

## A cosa servono i QR di Prima Pagina?

Ad ascoltare le notizie che non puoi leggere: in auto o mentre cammini, quando non hai tempo di farlo.

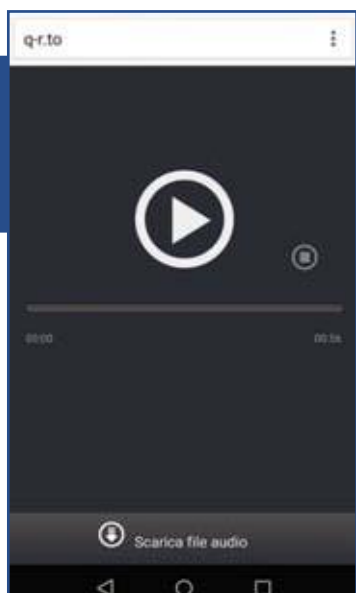

### ATTENZIONE:

Per leggere i codici non serve nessuna App dedicata ma qualsiasi App di lettura QR scaricabile negli store per Android, Ios e Windows Phone

A vedere video notizie, gallerie fotografiche, video interviste, legate alle notizie di tuo interesse.

A guardare i video più popolari e virali: ogni giorno selezioneremo un video tra i più seguiti e divertenti della rete.

A seguire direttamente i protagonisti dello sport locale: dalla serie A ai dilettanti, dal calcio al volley, al podismo alle bocce con tante immagini e video extra.



Ad approfondire le notizie accedendo direttamente alle raccolte di articoli sullo stesso argomento.





PUNTO

# Vecchi, presidente per caso: un utile santo subito

SEGUE DALLA PRIMA

**L**e associazioni di categoria che fanno parte dell'ente camerale prima hanno imposto a Torreggiani di andarsene (e fin qui era il minimo), poi si vantano di eleggere a suo successore un uomo che promette che sarà «assolutamente in continuità» con lui. Per due anni almeno. «Naturalmente», per usare un avverbio caro a Vecchi. Penosamente potremmo aggiungere. Non c'è nulla di personale. Figurarsi. Ma gli elementi per scandalizzarsi (partendo dal presupposto che spesso basterebbe guardarsi allo specchio per farlo, ma questo è un altro discorso) ci sono tutti.

Modena, la quinta Camera di commercio d'Italia è stato detto. Bene. La quinta Camera decide di fatto che per due anni va bene piazzare come presidente un «traghetto». Uno che era lì a fare il vicepresidente e siccome non si trovava un accordo, siccome Ascom, Cna, Confesercenti, Lapam, Confindustria, Confagricoltura, l'associazione delle giovani marmotte e il club dei ricci si scannavano tra loro, allora si è scelto di promuoverlo. Di promuovere un «traghetto». Purchè non desse fastidio a nessuno. Purchè potesse continuare a consentire a tutti i consiglieri di prendere i loro gettoni e i loro compensi. Purchè evitasse lo spettro del commissario. Sia mai.

Il commissario. Che viene in mente un misto tra Winchester dei Simpsons e Montalbano. E nelle coscienze di chi ha votato Vecchi,

di chi (a parte una donna su 32 benamati consiglieri) ha deciso la «assoluta continuità» con l'uomo che ha creato un buco da 600mila euro e ha portato la Cna sull'orlo del baratro (questo è Torreggiani per dirla chiara), la fermezza nella scelta è durata il tempo di una riunione. Incoerenza per incoerenza, purchè passi. Fuori dal palazzo di via Ganaceto, fuori da quelle stanze con le statuette di terracotta che tanto piacevano a 're-sole', subito a bisbigliare i propri malesseri, a parlare male dell'eletto, del presidente della propria associazione, del proprio vicino di casa. Purchè nessuno lo dica in giro. Ovviamente mai male di se stessi. Perché ufficialmente questo è il migliore dei mondi possibili. In fondo, come è stato ribadito più volte, Vecchi ha fatto un enorme sacrificio. Lui non lo voleva mica fare il presidente della Camera di commercio. Lui voleva continuare a fare le sue cornici per 2mila euro all'anno (come da dichiarazione 2012). A lui i 65mila euro più gettoni, il prestigio, il potere non interessavano. Santo subito. Il santo da criticare di nascosto, ma che ha permesso a tanti consiglieri di continuare a contare. Di esistere. E chi se ne frega delle imprese, tanto gestisce tutto Stefano Bellei. Strapagato, ma che grazie a Dio c'è lui a dirigere la Camera. Perché la via crucis si può sempre rimandare. La salita da fare in fretta era solo dell'immenso Pantani.

(Leo)

«La persona giusta, ma il percorso è stato troppo complesso»

«Giorgio Vecchi è la persona più titolata a ricoprire la carica di presidente della Camera di Commercio di Modena fino alla chiusura del mandato». Così la presidente di Confagricoltura Modena Eugenia

Bergamaschi ha commentato l'elezione di Giorgio Vecchi a presidente della Camera di Commercio di Modena.

«Al termine di un percorso lungo, complesso e non gestito nel modo migliore, - prosegue

Bergamaschi - è stata fatta la scelta giusta, affidando la guida della Camera di Commercio ad un uomo che gode della fiducia di tutti. A Vecchi va il mio personale augurio di buon lavoro».



Das WeltAuto.

- Certificazione chilometraggio
- Test Drive
- Finanziamenti agevolati
- Permuta usata
- Garanzia 12/24 mesi
- Condizioni speciali polizze Furto/incendio/kasko

I vantaggi Das WeltAuto. Affidabilità Volkswagen, garanzia assoluta.

- 110 scrupolosi controlli tecnici
- A richiesta ritiro e riconsegna della vettura a domicilio per riparazioni
- Formula "Soddisfatti o Sostituiti" entro una settimana e 1.000 km
- Express Service per gli interventi in officina
- Check up gratuito dopo 4 settimane

Ovunque vai sempre sicuro.

- Assistenza stradale 24 ore su 24
- Assistenza legale
- Invio seconde chiavi
- Vettura Sostitutiva

Valore garantito.

- Polizza Furto/Incendio/kasko Volkswagen Bank
- Finanziamenti Volkswagen Bank

La scelta migliore.

- <http://www.dasweltauto.it>

Termini e condizioni del programma sono disponibili presso le Concessionarie Volkswagen.



MODELLO UP 1.0 75CV, immatricolata 10/2014, Km0 **9.900 €**



MODELLO POLO 1.0 MPI COMF 75CV BENZINA, immatricolata 04/2014, 13.000km **10.900 €**



MODELLO GOLF 7 1.6 TDI COMF BMT, immatricolata 01/2016, Km0 **21.500 €**



MODELLO GOLF 7 1.4 TGI HIGH DSG BMT, immatricolata 09/2015, Km0 **23.500 €**



MODELLO GOLF VARIANT 1.6 TDI COMF. 105 CV, immatricolata 02/2014, 30.000km **16.500 €**



MODELLO TIGUAN 2.0 TDI SPORT&STYLE BMT 110 CV, immatricolata 07/2015, Km0 **26.000 €**

## MPS Car Modena

Via F. Vecchione, 31 - (Loc. Fossalta) 41126 Modena Tel. 059/2863511 - [www.mps-car.it](http://www.mps-car.it) - [info@mps-car.it](mailto:info@mps-car.it)

Seguici su Facebook : [facebook.com/mpscarmodena](https://facebook.com/mpscarmodena)



Das Auto.

# Istituto Vendite Giudiziarie

## per il Circondario del Tribunale di Modena

**TRIBUNALE DI MODENA**  
Sezione Fallimentare

**ISTITUTO VENDITE GIUDIZIARIE**  
Viale Virgilio 42/F 41123 Modena  
Tel. 059 847301  
Fax. 059 885436

### INVITO AD OFFRIRE

L'Istituto Vendite Giudiziarie per il Circondario del Tribunale di Modena con sede in Modena, Viale Virgilio n. 42/F delegato dal Curatore, Avv. Francesco Mariani, del Fallimento Benassi Srl presso il Tribunale di Modena, Giudice Delegato Dott.ssa: Mirabelli Alessandra.

### INVITA

chiunque vi abbia interesse a presentare offerte irrevocabili d'acquisto relativamente all'azione nominativa privilegiata del Golf Club Modena Spa. Si fa presente che il curatore del fallimento è in possesso solo della copia di tale azione, non dell'originale.

I beni sopra descritti saranno posti in vendita in un unico lotto nello stato di fatto e di diritto in cui si trovano.

### CONDIZIONI e VINCOLI POSTI A CARICO DELL'OFFERENTE

Le offerte irrevocabili d'acquisto dovranno contenere l'indicazione del prezzo complessivo offerto.

Le offerte irrevocabili di acquisto, compilate e sottoscritte, dovranno pervenire anche a mezzo plico postale o a mezzo posta certificata (PEC) all'indirizzo [ivgmo@legalmail.it](mailto:ivgmo@legalmail.it), presso la sede dell'Istituto Vendite Giudiziarie con sede in Modena, Viale Virgilio, 42/F, con relativa cauzione per un importo pari al 20% del prezzo offerto, tramite bonifico bancario al CODICE IBAN:

IT23W0538712905000002242449, entro e non oltre le ore 12.00 del giorno 20 Settembre 2016.

Non saranno ritenute valide offerte pervenute via fax e via e-mail non certificata. Le offerte dovranno essere formulate su apposito modulo reperibile presso la sede dell'Istituto Vendite Giudiziarie o scaricabile dal sito internet: [www.mo.astagiudiziaria.com](http://www.mo.astagiudiziaria.com) alla voce "Modalità di partecipazione".

Chi intende presentare offerte irrevocabili d'acquisto, dovrà essere munito di valido documento di riconoscimento (Patente, Carta di Identità o Passaporto) e di Codice Fiscale.

Chi partecipa alla presentazione delle offerte in nome e per conto di una società dovrà produrre all'incaricato della vendita, oltre alla partita IVA, copia della Visura della Camera di Commercio dalla quale risultino i poteri del soggetto partecipante alla vendita; in mancanza di poteri, il medesimo dovrà esibire delega che permetta l'acquisto in nome e per conto della società stessa. E' possibile presentare l'offerta d'acquisto anche in nome e per conto di altro soggetto; in tale caso occorrerà essere munito di delega e di copia dei documenti (Carta di Identità e Codice Fiscale) del delegante.

Sulla base dell'offerta ritenuta congrua ovvero, nel caso di pluralità di offerte ritenute tali, sulla base dell'offerta considerata più conveniente per la procedura, verrà predisposto e pubblicato avviso di vendita, al fine di assicurare la massima informazione e partecipazione degli interessati.

Si precisa che la valutazione di congruità e di maggiore convenienza delle offerte pervenute è rimessa all'insindacabile giudizio degli organi della procedura.

La vendita sarà soggetta alle disposizioni degli art. 107 comma IV e 108 I.f..

Il curatore si riserva il potere di sospen-

dere la vendita ove pervenga a questo Istituto Vendite Giudiziarie, ovvero allo stesso Curatore, offerta irrevocabile d'acquisto migliorativa per un importo non inferiore al 10% del prezzo di aggiudicazione

Si precisa che le offerte migliorative di cui sopra, previste dall'art. 107 IV comma I.f., dovranno pervenire improrogabilmente entro e non oltre 10 giorni dall'avvenuta aggiudicazione.

Maggiori informazioni e chiarimenti potranno essere forniti dall'Istituto Vendite Giudiziarie di Modena - Viale Virgilio 42/F - Modena tel. 059/847301 fax. 059/885436, e-mail: [segreteria.mo@astagiudiziaria.com](mailto:segreteria.mo@astagiudiziaria.com) orario: da lunedì al giovedì 9.00 - 12.00 e 14.30 - 18.00 il venerdì 9.00 - 12.00.

Modena, li 28/06/2016

**Istituto Vendite Giudiziarie**  
**Il Vicedirettore - Alex Manelli**

**FALLIMENTO KER-AV**  
**IVG 59/2016 - RGE 10/2016**  
**G.D. GALLI LAURA**  
**CURATORE ZANNONI RITA**

**VISIONE BENI:** Prenotabile tramite il sito [www.mo.astagiudiziaria.com](http://www.mo.astagiudiziaria.com) entro il giorno 29/08/2016 cliccando l'icona "Prenota la visita"

**TIPO DI VENDITA :** SENZA INCANTO  
Offerte entro il 06/09/2016 alle ore 12.00  
Vendita il 07/09/2016 alle ore 10.00

**La vendita è soggetta alle disposizioni dell'Art. 107 e 108 I.f.**

Lotto 1: BREVETTO METHOD FOR MANUFACTURING MOSAIC TESSERAE WITH AN ANTIQUE APPEARANCE, AND TESSERAE MANUFACTURED THEREBY

**PREZZO BASE:** Euro 3.000,00 più il 10% di diritti I.V.G. sull'aggiudicazione, IVA su aggiudicazione e IVA sui diritti I.V.G. ed eventuali spese accessorie

**LUOGO DI VENDITA:** I.V.G. di Modena

Maggiori informazioni e chiarimenti potranno essere forniti all'Istituto Vendite Giudiziarie di Modena, Viale Virgilio, 42/F (Zona Fiera) Tel: 059/847301 - Fax: 059/885436 - Email: [segreteria.mo@astagiudiziaria.com](mailto:segreteria.mo@astagiudiziaria.com)  
Sito Internet: [www.mo.astagiudiziaria.com](http://www.mo.astagiudiziaria.com)

**SANITA'**

**Donazioni di sangue, l'Avis: «C'è bisogno anche d'estate»**

L'estate è una stagione da sempre "calda" anche per le donazioni di sangue, che subiscono un calo fisiologico dovuto alle partenze per le ferie, ma anche ad altri fattori come gli sbalzi di pressione per il caldo, le sospensioni per i viaggi all'estero, i problemi causati dalle zanzare, qualche concessione in più al cibo e all'alcool. Le previsioni non sono buone anche per quest'anno, e vanno ad aggiungersi ad una tendenza già registrata nei primi sei mesi di calo generale delle donazioni. «In estate occorre la stessa quantità di sacche del resto dell'anno - conferma il dottor Giovanni Ceccherelli, responsabile del Centro di Medicina Trasfusionale del Policlinico - perché non calano i malati che necessitano di trasfusioni, non calano gli interventi chirurgici, non calano i casi di emergenza. Cala invece in modo preoccupante la disponibilità di sangue che abbiamo sempre potuto garantire grazie alle donazioni».

**PROTESTE** Mentre ieri notte un detenuto ha ingerito due pile  
**Carcere, i sindacati di polizia oggi davanti alla Prefettura**

Dopo la manifestazione del 6 luglio davanti alla casa circondariale di Sant'Anna, continua la protesta degli agenti di polizia penitenziaria contro condizioni di lavoro ormai insostenibili. Oggi dalle 10 alle 12, è previsto un presidio davanti alla Prefettura di Modena nel corso del quale il prefetto Michele Di Bari riceverà una delegazione di lavoratori e sindacati. La protesta è indetta da tutti i sindacati unitariamente Sappe, Uilpa, Sinappe, Fp/Cgil, Cisl/F-ns, Uspp, Cnpp, Alsippe, Spp e Osapp.

Nel corso dell'incontro verranno evidenziate le criticità derivanti soprattutto da una metodologia non più condivisibile di gestione del carcere da parte dei vertici, direttore e comandante, in conflitto tra di loro con gravi ripercussioni per il servizio e per il lavoro degli agenti. Intanto Continuano gli eventi critici al carcere di Sant'Anna: ieri notte un detenuto di origine magrebina ha ingerito due pile ed è stato necessario portarlo in ospedale. Lo segnala il Sappe: «Il personale è stremato», dice.

**RAZZISMO** Il senatore dopo l'arresto del nigeriano che ha picchiato la moglie, mentre un altro straniero ha consegnato il portafogli

## «Delinquenza, non è questione di colore di pelle»

«Ma è doverosa preoccupazione della gente per migrazioni fuori controllo»

«Bianchi e neri possono essere delinquenti o persone per bene, che dovrebbero essere giudicati indipendentemente dal colore della pelle». Lo dice il senatore Carlo Giovanardi, che interviene sul fronte del razzismo dopo gli ultimi eventi di cronaca.

«Domenica mattina in via Crocetta a Modena - scrive il senatore nella nota - un nigeriano di 35 anni ha picchiato per l'ennesima volta la compagna, poi si è scagliato con calci e pugni contro i poliziotti intervenuti per fermarlo, cercando anche di afferrare la pistola di uno degli agenti, ed è finito in manette per resistenza: questa mattina il nigeriano entrato in Italia clandestino dal 2007, arrestato nello stesso anno per traffico di stupefacenti, denunciato in passato per rifiuto di fornire l'identità, quindi mai identificato, a cui nel 2015 è stato rifiutato lo stato di rifugiato politico, è stato scarcerato». Difeso dall'avvocato di fiducia Fernando Giuri, nei confronti dell'immigrato è stato disposto ieri mattina dal Tribunale l'obbligo di fir-



INTERVENTI Sopra il senatore Giovanardi, a destra una volante della polizia di Stato



ma in attesa del processo - da celebrare con rito alternativo - in ottobre. Ieri mattina, continua, un altro nigeriano,

ne faccio il nome, Michel Kevin, ha rinvenuto casualmente e mi ha consegnato il portafogli di una signora mo-

denese a cui era stato precedentemente rubato, contenente documenti, patente, libretto di assegni, ecc....».

Cita questi due episodi, il parlamentare ora in quota "Idea", «per ribadire che bianchi e neri possono essere de-

linquenti o persone per bene, che dovrebbero essere giudicati indipendentemente dal colore della pelle e senza gli eccessi di demagogia a cui abbiamo assistito in questi giorni, dove addirittura il tragico episodio di Fermo è stato parificato all'eccidio dei nostri nove connazionali a Dacca. Ci sono due razzismi infatti che vanno combattuti: quello di chi si ritiene superiore alle persone diverse per colore della pelle e provenienza e quello di chi non vuole capire la giusta e doverosa preoccupazione della gente comune per un fenomeno migratorio fuori controllo che penalizza sia gli italiani sia gli extracomunitari onesti che in Italia hanno trovato un futuro per loro e la loro famiglia».

**LEGALITA'** L'accusa di Zavatti (Cgil): «Numeri preoccupanti, censure in una azienda su due»

## «Coop fasulle e irregolari: i controlli confermano il marcio E' necessario rafforzare la vigilanza territoriale»

«Coop fasulle e irregolari: i controlli confermano il marcio, è necessario rafforzare la vigilanza territoriale anche in Emilia Romagna». Lo dice in una nota stampa Franco Zavatti, coordinatore sicurezza e legalità Cgil Emilia-Romagna.

«I dati ministeriali più recenti sulla vigilanza ispettiva dentro le cooperative "spurie" confermano l'ampiezza delle irregolarità e le forti preoccupazioni sui rischi di legalità - scrive Zavatti - È un fronte da tempo aperto ed illuminato anche dal sindacato. La falsa cooperazione - diffusa in settori notoriamente a rischio del trasporto, facchinaggio, alimentare, sociale e non solo - oltre ad affossare gli scopi mutualistici e costituzionali dell'impresa condivisa, fa spregio crescente dei diritti dei lavoratori, attiva canali di mascheramento ed infiltrazioni, oltre che di grave concorrenza sleale con le imprese pulite. Impressionano i dati relativi alle "ispezioni effettuate nel primo trimestre 2016": a livello nazio-

nale, su 937 cooperative ispezionate, ben 471 sono risultate censurabili. Una su due. In forte crescita anche i rilievi di natura penale e sono emersi quasi 4mila lavoratori irregolari, buona parte in totale nero. Raddoppiano le "diffide" per il recupero dei salari per i lavoratori sottopagati: ben 1.160 provvedimenti nel solo primo trimestre. Un incremento preoccupante che non risparmia nemmeno l'Emilia».

Anche per questo, aggiunge il dirigente Cgil, «uno dei centri focali del Testo unico regionale sulla legalità, in corso di definizione nell'iter dalla assemblea legislativa, affronta non a caso la "promozione del-

la responsabilità sociale delle imprese". In primis, non potrà mancare il filone delle cooperative, del loro monitoraggio con particolare riferimento ai settori più interessati ad appalti e subappalti, al rispetto delle norme di sicurezza e regolarità contrattuale per i soci-lavoratori e la promozione di forme di "coordinamento con i servizi ispettivi al fine di determinare modalità omogenee ed efficaci nella definizione degli elenchi di imprese da ispezionare...". Un lavoro regionale necessario soprattutto per dare avvio, impulso e coordinamento agli "Osservatori sulla cooperazione" che le Direzioni provinciali del lavo-

ro avrebbero da tempo dovuto attivare col coinvolgimento delle tre centrali cooperative e Cgil-Cisl-Uil territoriali».

Ragiona Zavatti che «il "mandato" ministeriale per questa utile rete di tavoli provinciali è stato, sulla carta, sollecitato e ribadito nel marzo 2015 e nel marzo 2016 ma, di fatto, in ognuna delle nostre province non sono ancora operanti. A partire dai territori più frequentati e ricchi di reti di coop, come Modena, Reggio, Bologna, Ferrara e Romagna. Territori che con orgoglio accompagnano la vita di centinaia di buone cooperative. Che fanno da contraltare a situazioni «di supersfruttamento evidente e nemmeno simulato, truffe fiscali e casse con fondi neri buoni da riciclare, prepotenza e ricatto fuori da o-

gni norma, e guai seri se si va al sindacato. Ritorniamo ad insistere perciò sul "mandato" ministeriale - concordato con sindacati e centrali cooperative - ben chiaro nella sua utilità concreta, che affida agli attesi

osservatori provinciali alcuni obiettivi necessari: rendere più efficaci i controlli ispettivi sulla regolarità per soci e lavoratori; contrasto alle forme di interposizione di manodopera e dumping sociale; regolarità degli adempimenti fiscali e contributivi; esaminare le segnalazioni e denunce e casi di possibile corruzione; riunirsi "ogni trimestre" per verificare ed aggiornare l'attività di "buone prassi per la prevenzione di legalità"».



DICHIARAZIONI Franco Zavatti della Cgil regionale

Non ci rappresenta e non si confronta con noi (soprattutto, a quanto pare, sulla spinosa vicenda dei pedaggi autostradali). La numero uno degli autotrasportatori Cna Cinzia Franchini, attiva in questi anni nelle battaglie antimafia (ha ricevuto più volte intimidazioni) e di legalità, in autonomia rispetto alla sua associazione, deve affrontare l'ennesima offensiva interna. I presidenti Cna-Fita di Emilia-Romagna, Liguria, Lombardia, Toscana e Veneto, di fatto sfiduciano Franchini: anche se, va detto, dentro gli stessi organismi regionali si registrano già smentite e frizioni sottotraccia, nell'ambito di un fronte a quanto pare poco compatto. Del resto l'ostilità coltivata da alcuni dirigenti Cna nei confronti della presidente modenese non è un mistero. La lettera di lamentele è stata scritta il 2 luglio scorso in una riunione a Cremona. E pare che ieri (guarda caso giorno della pre-

## IL CASO Sullo sfondo lo scontro con Bini che aveva associato il boss del clan Ercolano Santapaolo Pedaggi autostrada, scontro interno Cna-Fita e l'agitazione modenese: da 5 Regioni attacco alla Franchini per la sua posizione anti-Consorti

sa di posizione critica della stessa Franchini in Camera di Commercio e alla vigilia dell'incontro decisivo di stasera in Cna sul bilancio in rosso) la lettera sia stata diffusa dalla fetta della Cna modenese da sempre ostile alla presidente Fita.

L'affondo parte con «l'assenza complessiva di una azione di politica sindacale di rappresentanza del settore» per proseguire con «l'assenza di confronto con il territorio relativamente alla realizzazione del piano strategico della Cna Fita del 2013». Ma «l'assenza» che viene imputata è pure quella «sulle principali tematiche strategiche del settore». Gli imprenditori-dirigenti Cna firmatari, quindi, chiedono che tutti questi ap-

punti «prioritari per il futuro della nostra unione siano urgentemente affrontati, nel primo Consiglio nazionale utile».

Su questo del resto la disponibilità è piena: «Ho già dato mandato di convocare il Consiglio nazionale che sarà aperto alla stampa - afferma la stessa presidente -. In quella occasione mi confronterò con tutti ed esplicherò la posizione mia e della mia presidenza».

### La storia

Sullo sfondo in realtà - come riferisce la *Dire* - vi sarebbe una controversia già emersa in questi anni: la gestione interna delle risorse dei pedaggi autostradali e dei relativi sconti per i camionisti, tutto-

ra in capo ai singoli consorzi di servizio che fanno riferimento alla stessa Fita. Del resto la stessa presidente Cna-Fita aveva sollevato il tema delle infiltrazioni mafiose nei consorzi di servizio. Nota la polemica con Enrico Bini (ex presidente della Camera di commercio di Reggio Emilia e oggi sindaco a Castelnuovo Monti) il cui consorzio «Ruote sul mare» aveva associato Vincenzo Ercolano, boss del clan catanese Ercolano Santapaola e la sua impresa Geotrans. Vincenzo Ercolano bpoi finito in carcere due anni dopo per associazione mafiosa. Una situazione che la stessa Franchini aveva denunciato.

### Le replica

«La proposta politica che ho avanzato, nel corso degli anni, sugli sconti dei pedaggi autostradali direttamente al casello (e a spese dei concessionari autostradali anziché della fiscalità generale) fa infuriare i consorzi di servizio vicini alla Fita. Ma il mio faro sono gli imprenditori che rappresento - ha detto ieri Cinzia Franchini replicando alla lettera -. L'ennesimo attacco alla mia persona: dopo le querele, i consigli amichevoli e l'azzerramento delle risorse economiche, ora l'attacco attraverso i dirigenti di riferimento presenti in Fita. La mia presidenza ha contestato infatti i consorzi di servizio e i grandi interessi economici collegati. Tra chi mi accusa alla riunione del 2 luglio ci sono, infatti,

anche alcuni loro rappresentanti. In particolare, l'attacco deriva dalla mia proposta di rimborso dei pedaggi direttamente tramite il Telepass, invece che passando per i consorzi medesimi: questo segnando, nei miei auspici, una netta distinzione tra l'associazione che presiedo e le varie società consortili parallele. Peraltro ho proposto la mia riforma a diversi ministri».

In ogni caso, il fronte dei critici interni di Franchini non sarebbe compatto: «Dalla Fita Liguria mi sono già arrivate smentite sulla lettera, per l'Emilia-Romagna erano presenti solo tre membri sulla dozzina totale, e anche due province lombarde si sono smarrite». E sulla possibilità di rimanere alla guida della categoria Cna conclude: «Il mio mandato e mezzo scade l'anno prossimo, non so se continuerò anche per una questione di opportunità. Non si può rimanere a lungo con gli stessi incarichi».

**ENTI PUBBLICI** Ecco il bilancio 2016 di viale Martiri: un piano da 86 milioni di euro. Le spese per il personale scese a 13 milioni

Una manovra da 86 milioni di euro: è questo il senso del bilancio 2016 della Provincia presentato ieri al Consiglio provinciale e all'Assemblea dei sindaci in vista dell'approvazione in programma il 29.

La manovra finanziaria prevede entrate e spese correnti per complessivi 85,7 milioni in lieve calo rispetto agli 86 milioni del 2015 (erano 190 milioni nel quinquennio 2001-2005); le risorse sono ancora una volta concentrate su viabilità e scuola, le due competenze strategiche rimaste all'ente dopo la riforma Delrio e la legge di riordino regionale, con un ulteriore calo della spesa per il personale che scende da 18 a 13 milioni per effetto del passaggio alle Regioni di interi settori dell'ente come l'agricoltura e l'ambiente.

Un «bilancio di pura sopravvivenza», lo ha definito Gian Carlo Muzzarelli, presidente della Provincia, sottolineando che «le risorse per gli investimenti provengono praticamente tutte da altri enti e sono vincolate ai singoli progetti da realizzare, come le opere per la ricostruzione, gli interventi sulle strade e sugli edifici scolastici. Le risorse dell'ente disponibili per gli investimenti sono poco superiori al milione di euro a causa delle risorse, provenienti dalle imposte versate dai modenesi, che dobbiamo trasferire allo Stato. Non possiamo inoltre programmare su base pluriennale come sarebbe indispensabile fare, in attesa del referendum costituzionale di ottobre dove i cittadini saranno chiamati a decidere, tra l'altro, sul futuro delle Province. Si tratta in sostanza di un bilancio di emergenza che inoltre mette a carico degli amministratori locali responsabilità pesanti. Prosegue però - ricorda Muzzarelli - il nostro impegno con le risorse disponibili per migliorare strade e scuole, assegnare nuovi spazi ai nuovi iscritti per il prossimo anno scolastico, sostenere la ricostruzione con le opere in programma tra

# La Provincia punta ancora su viabilità e scuola

Muzzarelli: «Documento di pura sopravvivenza, i fondi arrivano da altri enti»



**DECISIONI** L'ingresso degli uffici della Provincia

cui spicca il nuovo istituto Galilei in cui i lavori partiranno a breve». Anche la vicepresidente della Provincia Maria Costi conferma che «siamo di fronte a un bilancio irto di difficoltà che ci permette di provvedere a scuole e strade ma al limite della sopravvivenza perché non ci sono le risorse sufficienti per fare quanto sarebbe necessario».

Sul fronte delle entrate tributarie, soprattutto Ipt e imposta sulla Rcauto, nel bilancio 2016 non si aumentano le tariffe, invariate rispetto al 2016; le entrate da trasferimenti, soprattutto dalla Regione per la gestione delle sue funzioni, arrivano a 20 milioni e le entrate extratributarie si attestano a 3,6 milioni.

Le spese correnti, a parte il

personale, scendono a 16,8 milioni (erano 18 milioni nel 2015). Su un totale delle spese correnti, oltre 37 milioni sono costituite dal rimborso allo Stato previsto con le leggi di Stabilità degli ultimi anni e dal decreto fiscale degli 80 euro, solo in minima parte attenuati da contributi previsti per viabilità ed edilizia nella legge di stabilità 2016.

«I tagli - sottolinea Muzzarelli - che non ci consentono di effettuare la manutenzione ottimale delle strade ci espongono a rischi come amministratori, come ci conferma anche la lettera inviata dal prefetto in merito alla nuova legge sull'omicidio stradale. Con tanti sforzi - prosegue - abbiamo un equilibrio che non ci consente però di investire sul territorio le risorse versate dai modenesi. Le risorse per investimenti quest'anno, aumentano a quasi 40 milioni di euro concentrati su viabilità, scuole e ricostruzione post sisma, ma solo grazie a risorse provenienti da altri enti o dai bilanci precedenti». Complessivamente, la Provincia presenta un piano di investimenti di quasi 70 milioni di euro.

## INVESTIMENTI/1 Mentre la provinciale 13 sarà ampliata Sulle strade opere a partire dalla rotatoria sulla statale 12 al ponte dell'Uccellino

La nuova sede dell'istituto Galilei di Mirandola, i cui lavori partiranno nei prossimi giorni, la ristrutturazione dell'ex istituto Deledda a Modena in corso e che termineranno entro l'estate, ma anche il nuovo ponte di Bomporto con i lavori già appaltati. Sono alcuni degli interventi previsti nel piano investimenti della Provincia per complessivi quasi 40 milioni di euro che salgono a 70 milioni aggiungendo le opere previste nel 2017.

Sulla viabilità le risorse superano i 50 milioni, oltre 20 milioni sono destinati alla scuola. Le risorse hanno una destinazione vincolata al singolo progetto in quanto provenienti da altri enti come il fondo per la ricostruzione, oppure dalla Banca europea degli investimenti, dal Governo, dalla Regione o dall'Autobrennero e da società Autostrade per effetto di accordi degli anni scorsi. «In pratica - commenta Muzzarelli - è come se la Provincia lavorasse in conto terzi».

Per quanto riguarda la viabilità sono già stati appaltati i lavori del ponte di Bomporto sul Panaro finanziato dalla Regione nell'ambito dei lavori post sisma; poi sono previsti i lavori per snellire il traffico nei collegamenti tra la provincia e la città di Modena: la nuova rotatoria sulla statale 12 nella zona del ponte dell'Uccellino, parte di un progetto più complessivo di razionalizzazione dei collegamenti tra Modena e Carpi che prevede anche l'ampliamento della provinciale 413 tra San Pancrazio e il ponte sul Secchia a Modena; previsto anche l'ampliamento della strada provinciale 623 in un tratto tra il casello di Modena sud e Spilamberto per snellire la circolazione tra Modena e Vignola; poi ci sono i lavori per la messa in sicurezza del ponte Motta a Cavezzo, in Appennino, sono iniziati i lavori del ponte La Piana sul torrente Dragone a Palagano.

Nel 2017 sono previsti i lavori della tangenziale di San Cesario (25 milioni messi a disposizione da società Autostrade nell'ambito dei lavori complementari della quarta corsia dell'Autosole); i lavori complementari lungo la nuova tangenziale di Nonantola, i lavori di ampliamento e l'adeguamento lungo la provinciale 468 tra Carpi e Correggio.

Nel programma della Provincia spiccano anche i lavori per il completamento della Pedemontana: per un tratto già finanziato (otto milioni e mezzo di euro) sarà eseguito un nuovo progetto, mentre il tratto conclusivo, tra la provinciale 17 e via Montanara a Castelvetro, deve ancora essere finanziato dalla Regione per un investimento di quasi 12 milioni di euro.

## INVESTIMENTI/2 Previste opere per 20 milioni, anche per il Venturi Dal Galilei al Da Vinci, interessata una dozzina di istituti

Per quanto riguarda gli interventi sull'edilizia scolastica, spiccano i lavori per la ricostruzione dopo il sisma. Parte entro fine luglio, infatti, il cantiere della nuova sede dell'istituto Galilei di Mirandola con un investimento di quasi 11 milioni di euro. Previsti anche, entro il 2016, i lavori di ripristino del Venturi a Modena nella sede di via dei Servi tuttora inagibile; sono in corso, invece, i lavori di ampliamento del Fermi sull'area della palazzina ex Bidinelli demolita a causa del sisma. In corso anche i lavori di ristrutturazione dell'ex Deledda di via Gagnaceto a Modena per consegnare nuovi spazi al Venturi; nel programma gli interventi di ristrutturazione al Barozzi, al polo

Guarini Willigelmo, sempre di Modena, al Baggi, Formiggini e al Morante di Sassuolo in corso, al polo Calvi-Morandi di Finale Emilia, al liceo Fanti e i lavori per l'ampliamento del Meucci a Carpi (oltre 4 milioni); previsti anche lavori a Pavullo all'istituto Marconi e al polo Cavazzi-Sorbelli per l'adeguamento sismico. Sono in corso di progettazione invece gli interventi per la ristrutturazione della sede di via Belle arti del Venturi di Modena (600 mila euro), la ristrutturazione di una palazzina al Corni di Modena e del Formiggini (220mila e 450mila euro), l'ampliamento dello Spallanzani di Castelfranco e del polo Fanti Da Vinci di Carpi (1,1 milioni e oltre due milioni).



a cura di Sara Zuccoli

**PROFILO LAUREATI** Nella foto in grande (immagine di repertorio), studenti all'università. A sinistra in basso, il palazzo del rettorato, una ragazza in cerca di lavoro e una veduta di un'aula durante una lezione. Il qr nell'articolo di commento rimanda ad una serie di attività svolte nell'ultimo periodo dall'Unimore

L'INDAGINE I risultati del questionario sottoposto a livello nazionale

# La laurea slitta in avanti ma sempre più ragazzi lavorano durante gli studi

Hanno in media 25,7 anni i 3.779 laureati del 2015 di Unimore - Università degli studi di Modena e Reggio Emilia - contro una media nazionale di 26,2 anni. Lo attesta la "XVIII indagine sul profilo dei laureati italiani" condotta dal consorzio interuniversitario AlmaLaurea tra circa 270 mila neolaureati di 71 atenei italiani.

L'età media alla laurea varia tra i 24,8 anni per i laureati di primo livello e i 27,1 anni per i magistrali biennali. Su tale risultato incide però anche il ritardo nell'iscrizione al percorso universitario: non tutti i diplomati infatti si immatricolano subito dopo la conquista del titolo di scuola secondaria superiore. I laureati che terminano l'università in corso sono 61 su 100: in par-

**Finiscono  
in corso  
61 persone  
SU 100**

ticolare, sono il 60 per cento tra i triennali e il 65 per cento tra i magistrali biennali. Il voto medio di laurea è 100,6 su 110 (98 per i laureati di primo livello e 105,1 per i magistrali biennali). La quota di laureati di cittadinanza estera è complessivamente pari al 5%: il 5,5% tra i triennali e il 4,1% tra i magistrali biennali. Il 20% dei laureati proviene da fuori regione; in particolare è il 16% tra i triennali e il 32% tra i magistrali biennali. È in possesso di un diploma di tipo liceale (classico, scientifico e linguistico) il 57% dei laureati: è il 52% per il primo livello e il 61% per i magistrali biennali. Il 75% dei laureati ha svolto tirocini riconosciuti dal proprio corso di studi: sono l'82% tra i laureati di primo livello e il 70% tra i magistrali biennali (valore che cresce all'85% considerando anche coloro che l'hanno svolta so-

lo nel triennio). Le esperienze di studio all'estero riconosciute dal corso di laurea (Erasmus in primo luogo) riguardano il 12% dei laureati: il 9% per i triennali e il 18% per magistrali biennali (quota che sale al 26% considerando anche coloro che le

hanno compiute solo nel triennio). Il 70% dei laureati ha svolto un'attività lavorativa durante gli studi universitari: è il 69% tra i laureati di primo livello e il 71% tra i magistrali biennali.

Per analizzare la soddisfazione per l'esperienza uni-



**IL COMMENTO** La soddisfazione dei vertici dell'ateneo. Parla Andrisano

## Il rettore: «La nostra Università offre un'esperienza unica e indimenticabile»

«Un così alto tasso di soddisfazione degli studenti che hanno frequentato i nostri corsi di laurea - commenta il rettore Unimore prof. Angelo O. Andrisano - è il risultato di un impegno quotidiano di tutti coloro che operano all'interno dell'Ateneo e che viene finalizzato a far sì che l'esperienza di studio dei nostri iscritti sia non solo efficacemente formativa, ma anche unica e indimenticabile. Tra i nostri prossimi obiettivi ci sarà l'adeguamento delle strutture edilizie per la didattica e per i laboratori con un potenziamento della strumentazione. Inoltre gli studenti che sceglieranno il nostro Ateneo avranno in futuro sempre più la possibilità di intraprendere percorsi progettati congiuntamente da Università e imprese, grazie al costante e produttivo confronto di idee. A testimoniare infine il nostro impegno profuso, quest'anno è arrivato l'accREDITAMENTO dell'Anvur, l'Agenzia nazionale di valutazione del sistema universitario e della ricerca, un riconosci-



**VERTICI** Da sinistra, il rettore Andrisano e il delegato Sola

versitaria appena conclusa si è scelto di prendere in considerazione l'opinione espressa dal complesso dei laureati in merito ad alcuni aspetti. L'88% dei laureati è soddisfatto del rapporto con il corpo docente. In merito alle infrastrutture messe a

disposizione dall'Ateneo, 80 laureati su cento considerano le aule adeguate, e 87 valutano positivamente i servizi di biblioteca. E quanti si iscriveranno di nuovo all'Università? Confermerebbe la scelta del corso e dell'Ateneo il 76% dei laureati, mentre l'8% si riscriverebbe allo stesso Ateneo, ma cambiando corso. Alla specifica domanda se sono

«complessivamente soddisfatti del corso di laurea», infatti, il 92,7% dei laureati Unimore 2015 si esprime con un indice di gradimento più che sufficiente, rispondendo «decisamente sì» per il 41% e «più sì che no» per il 51,7%. Questo fa sì che il 70 per cento dei laureati Unimore si iscriveranno di nuovo allo stesso corso di laurea.

### RITARDO

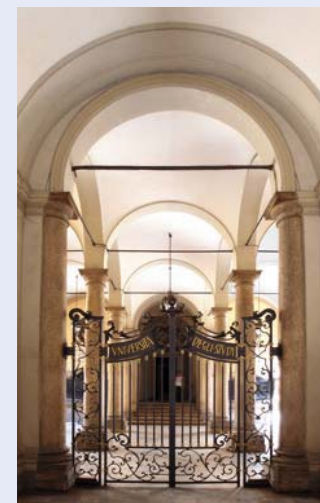

Unimore è prima in Regione e al terzo posto in Italia tra gli atenei con un indice di ritardo di 0,23. Per comprendere questo valore basta pensare che un valore pari a 0 sta ad indicare che lo studente ha terminato il percorso di studi nei tempi previsti, mentre un valore uguale a 1 significherebbe che lo studente ha concluso gli studi in un tempo doppio rispetto alla durata del corso. In sostanza più questo valore si approssima all'uno più lo studente è «fuori corso». Se l'indice di ritardo alla laurea di uno studente Unimore è di 0,23 su un corso triennale (36 mesi) questo si traduce in un ritardo di circa 8 mesi.

### TIROCINI

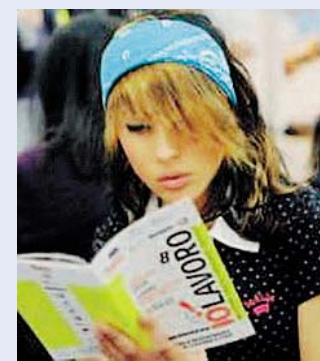

Tre studenti Unimore su quattro (il 75,2%) hanno avuto l'opportunità di venire in contatto col mondo del lavoro ancor prima della laurea: 81,9% dei laureati di primo livello; 53,4% di quelli delle magistrali a ciclo unico; 70,2% dei laureati magistrali biennali. Anche questo è un elemento che distingue in positivo l'offerta formativa dell'Ateneo e che fa comprendere le ragioni dell'ottima performance occupazionale raggiunta dai suoi laureati.

### REGOLARITÀ



Più della metà degli studenti Unimore, il 61,5%, completa gli studi nei tempi previsti. Un ottimo dato, che acquista ancora più valore se paragonato a quanto avviene altrove. In Italia i laureati in corso sono il 46,7% e tra le università della nostra regione vediamo che a Bologna i laureati in corso sono il 61,4%, a Ferrara il 50,3% e a Parma il 44,7%.

### ATTIVITÀ'



mento importante ottenuto grazie alla collaborazione di tutti i dipartimenti».

«L'ultima indagine AlmaLaurea - prosegue il delegato del rettore per la didattica prof. Marco Sola - conferma ancora una volta il successo di Unimore nel garantire ai propri studenti corsi di studio gestiti al massimo livello di efficienza in termini di didattica e tecnologie ad essa dedicate, servizi e infrastrutture.

Il recente accreditamento dell'Ateneo da parte dell'Anvur testimonia la concreta messa in atto delle procedure di assicurazione di qualità che sono alla base di questi risultati. Agli studenti va dato merito di aver saputo trarre profitto da queste opportunità loro offerte rispondendo con risultati brillanti in termini di accorciamento dei tempi di laurea, diminuzione dei fuori corso e apprezzamento verso la qualità della docenza, delle infrastrutture e dei servizi loro dedicati. Sono convinto che grazie alle azioni di monitoraggio-riesame-intervento messe a regime come azioni strutturate del proprio meccanismo organizzativo, Unimore consoliderà l'appartenenza al gruppo degli atenei italiani che offrono le migliori opportunità ai loro studenti».

**MODENA** Il Consiglio di amministrazione ha approvato il piano industriale per il prossimo triennio e il budget 2016

## «Seta, non solo aumenti. Ecco gli investimenti»

«Oltre 3 milioni per le tecnologie di bordo, 128 nuovi mezzi e 63 assunzioni»

MODENA

**A**umento sì delle tariffe, con allineamento dei sistemi urbani ed extraurbani. Ma non solo: anche 128 nuovi mezzi e investimenti sulla tecnologia di bordo, i sistemi di sorveglianza e di controllo e i processi informativi.

Il Consiglio di amministrazione di Seta, nella seduta di ieri, ha approvato il piano industriale per il triennio 2016-2018 e il budget 2016. È stato così dato corso a un altro degli impegni che gli Enti soci pubblici hanno indicato negli indirizzi ai nuovi organi nominati lo scorso settembre. Il Piano è stato messo a punto dalla struttura aziendale, con l'apporto di una agenzia specializzata e coordinato dal Consigliere delegato Fabio Teti.

In un contesto nazionale e locale per molti versi incerto circa il quadro normativo, oggetto di numerose modifiche in discussione, e le scarse risorse pubbliche destinate a finanziare gli investimenti e i contratti di servizio, da tempo rinnovati senza aumenti, il Piano industriale assume una serie di obiettivi strategici e individuali risorse necessarie, anche nella prospettiva delle gare di bacino per gli affidamenti dei servizi ora gestiti dall'azienda.

Particolare impegno è posto all'ulteriore miglioramento del posizionamento del trasporto pubblico locale e dell'azienda, sia in termini di qualità che di quantità dei servizi offerti. Si punta all'innovazione su tutte le a-



**OBIETTIVI** Investimenti finalizzati a modernizzare servizi e parco mezzi. Miglioramenti anche nei sistemi di bigliettazione elettronica

ree di attività, sviluppando le collaborazioni industriali e le sinergie utili con altri soggetti del settore, operanti in primo luogo in regione e nei bacini contigui. Priorità è data al rafforzamento dei processi di integrazione tra i vari bacini serviti, non ancora completati dalla fusione delle tre aziende costituenti Seta.

In concreto si tratta dei progetti in corso: di allineamento dei sistemi tariffari extraurbani e urbani, di ar-

monizzazione dei contratti integrativi aziendali presenti nei diversi bacini e degli investimenti finalizzati a modernizzare i servizi e la flotta dei mezzi. Per questa priorità è previsto nel triennio l'acquisto di 128 mezzi, pari all'impegno del 72 per cento di tutti gli investimenti, che sfiorano i 30 milioni di euro. Circa 1,7 milioni saranno destinati ai sistemi informativi e 3.320.000 euro alle tecnologie di bordo, tra cui i sistemi di videosor-



veglianza sui mezzi. Parte significativa di questi investimenti per oltre 11 milioni di euro è già stata impegnata. Particolari interventi riguarderanno i sistemi di bigliettazione elettronica ed il miglioramento della rete di vendita dei titoli di viaggio,

oggetto di progetti specifici.

Sono poi previste 63 assunzioni di personale a fronte di 44 uscite, con un saldo positivo degli organici già attuato per circa il 50 per cento.

Pur partendo da un buon giudizio degli utenti sulla qualità del servizio, recentemente confermato con un punteggio di 7,2 di soddisfazione, un punto in più rispetto alla media nazionale, ci si concentrerà sulla pulizia dei mezzi, sull'informazione in tempo reale all'utenza, sulla formazione del personale, confermando la priorità per

**APPROFONDISCI**



tutti gli aspetti di sicurezza dei mezzi e del servizio.

Il Piano Industriale fonda i suoi elementi di fattibilità e sostenibilità sulla solidità organizzativa e professionale dell'azienda e sui dati confortanti, sia di tipo commerciale che economico. Tuttavia, le criticità strutturali ancora presenti richiedono una gestione molto attenta delle dinamiche finanziarie e gli impegni negli investimenti potranno subire modifiche a seconda dell'effettiva disponibilità delle risorse stimate necessarie nel triennio.

**AZIENDE PUBBLICHE** Interessa 450 lavoratori Hera e Aimag

### Igiene ambientale, siglata intesa per il rinnovo del contratto collettivo

MODENA

**È** stata siglata l'intesa per il rinnovo del contratto collettivo nazionale dei lavoratori delle aziende pubbliche dell'igiene ambientale aderenti a Utilitalia, che a Modena interessa circa 450 lavoratori di Hera e Aimag. Ne danno notizia Fp Cgil, Fit-Cisl, UilTrasporti e Fiadel, aggiungendo che lo sciopero previsto per il 13 e 14 luglio è revocato; resta invece confermata l'astensione dal lavoro nelle stesse date per i lavoratori delle aziende private aderenti a Fise-Assoambiente.

Il contratto, che decorre dal 1 luglio 2016 e scade il 30 giugno 2019, riguarda circa 50 mila lavoratori addetti al settore (di cui appunto 450 nel modenese) e attendeva di essere rinnovato da 30 mesi. «Siamo molto soddisfatti del risultato - dichiarano le organizzazioni sindacali nazionali - che è stato ottenuto anche grazie alla massiccia adesione dei lavoratori ai due scioperi nazionali del 30 maggio e 15 giugno scorsi, nonché grazie al contributo offerto dall'Anci. Questa intesa contribuisce al rilancio del settore, migliorando la qualità dei servizi ai cittadini».

«L'intesa - spiegano Fp, Fit, Uilt e Fiadel - prevede un aumento a regime di 120 euro e un'una tantum per la vacanza contrattuale di 200 euro in due parti. Inoltre nei 120 euro sono inclusi contributi per il welfare contrattuale a totale carico dell'azienda e distribuiti come indennità integrativa, la previdenza complementare generalizzata, l'assistenza sanitaria integrativa, il fondo di solidarietà bilaterale e il fondo salute e sicurezza».

Tra le altre cose l'intesa rafforza la clausola sociale a tutela dei lavoratori nei cambi di appalto e nei casi di licenziamento individuale. «Il prossimo passo - precisano i sindacati - è sottoporre l'intesa a consultazione certificata dei lavoratori, come previsto dal testo unico sulla rappresentanza 10 gennaio 2014».

**CRISI INDUSTRIALE** L'azienda intende trasferire la produzione in altri stabilimenti esteri. Oggi sciopero e presidio

## Kverneland, Modena perde un altro pezzo di storia: annunciata chiusura entro fine anno, a casa 51 lavoratori

MODENA

**N**ell'assemblea di ieri i lavoratori dello stabilimento modenese Kverneland, gruppo norvegese di proprietà di una multinazionale giapponese, hanno dato mandato alla Fiom-Cgil di proclamare lo stato di agitazione permanente con una prima iniziativa di sciopero, questa mattina, contro la decisione aziendale di chiudere lo stabilimento e licenziare i 51 lavoratori. E' previsto anche un presidio davanti ai cancelli in strada Ponte Alto Sud, 74, fino alle 12.

L'azienda, che si occupa di distribuzione e produzione macchine per agricoltura, ha informato la

Fiom e la Rsu nei giorni scorsi dell'intenzione di chiudere lo stabilimento modenese entro fine anno con conseguente apertura di una procedura di mobilità per tutti e 51 i lavoratori. L'azienda intende trasferire la produzione in altri stabilimenti in Germania e Francia, motivandola con la previsione di un trend di settore negativo sul 2016 a livello europeo. Ma la Fiom e gli operai non ci stanno, dicono di non poter accettare «che giorno dopo giorno l'assetto produttivo del territorio modenese si impoverisca - afferma Stefania Ferrari della sigla dei metalmeccanici della Cgil - visto che dal 2009 si stanno registrando purtroppo casi a-

analoghi, soprattutto da parte di multinazionali, che dalla sera alla mattina decidono di chiudere stabilimenti gettando nella disperazione i lavoratori dell'impresa, ma anche quelli dell'indotto».

Tra l'altro, lo stabilimento modenese di Kverneland, ricorda il sindacato, non ha subito la crisi in modo significativo e negli ultimi anni ha migliorato fatturato ed efficienza produttiva. Fatto sta che la Fiom chiede all'azienda di ritirare la procedura di mobilità e di aprire una discussione che permetta il mantenimento dell'occupazione per tutti i 51 lavoratori. «In Italia la Costituzione prevede all'articolo 41 anche il

ruolo sociale dell'impresa - continua Ferrari - e non è ammissibile che basti premere un bottone per eliminare dal territorio modenese, dall'oggi al domani, un'azienda con il suo portato di capacità produttive. Un sito produttivo quello di Kverneland, che pur attraverso passaggi di proprietà, è ubicato a Modena da oltre 50 anni».

«La Fiom - afferma concludendo il segretario Cesare Pizzolla - chiede alle istituzioni locali, qualora nell'incontro del 18 luglio non vengano soluzioni positive alla vertenza, di farsi parte attiva per far retrocedere l'azienda da tale decisione e trovare soluzioni condivise».

## ALTRE ANALISI



## L'AUTORE

La pagina 'Risparmio, i conti in tasca', è a cura del nostro consulente Rubens Ligabue, professionista certificato Efa-European financial advisor, associato Siat - Società italiana analisi tecnica, iscritto all'Albo unico nazionale dei promotori finanziari. Per domande info@rubensligabue.com



**L'ANALISI** Il focus dell'«Economist» pone, come nell'estate 2011, seri interrogativi sul nostro Paese

## Banche in crisi e rischio sistemico Italia

Il governo Renzi prova a forzare UE e Merkel col "supporto" dei media britannici

Erà l'estate 2011, esattamente il 14 luglio, quando il blasonato e noto giornale economico finanziario britannico *The Economist* intitolava e dedicava la sua copertina all'Italia con il titolo "On the hedge", con la quale puntava il dito sullo stivale evidenziando i rischi che correva a seguito del potenziale contagio a cui andava incontro sul proprio debito, dopo le crisi di Grecia, Irlanda e Portogallo.

Da lì a poco, tutto come ormai noto cambiò per il Bel Paese, per la sua sovranità e per la sua gestione nella crisi del debito. Il mese successivo arrivò infatti la lettera segreta della BCE alla cui guida era ancora Trichet con vice Draghi ed i cui contenuti erano incentrati sulle riforme da fare con urgenza "senza se e senza ma" dall'allora governo Berlusconi e dal suo ministro dell'economia Tremonti.

Riforme che non arrivarono con l'immediatezza imposta ma solo dopo mesi di alto spread del BTP. Una situazione che portò nell'arco di qualche tempo alla caduta dell'esecutivo e all'arrivo del quel primo governo tecnico a guida

menti di capitale per raddrizzare i bilanci con il supporto di molti sprovveduti azionisti. Emblematico fu il caso Unicredit con l'aumento da 7,5 miliardi a gennaio 2012, in cui addirittura si usavano slogan patriottici del tipo «investi in una grande banca per far crescere insieme un grande Paese».

### RITORNO AL PASSATO

Passato questo lustro, non molto sembra essere cambiato in termini di criticità di sistema e di attori coinvolti (MPS, Unicredit ecc.) ma a differenza di allora già tante "soluzioni" sono state utilizzate per sorreggere il sistema e la UE, fino ad arrivare all'attuale stampa monetaria da 80 miliardi al mese portata avanti da marzo 2015 dalla BCE. Un importante

Una riedizione che sembra potenzialmente ripartire proprio da dove tutto iniziò, ovvero da una copertina dell'*Economist*, il cui titolo questa volta è "The Italian job" ma il cui oggetto è sempre la criticità espressa dall'Italia ed il rischio associato all'intera UE.

### UN REMAKE NEL 2016?

Chi non conosce la storia è però condannato a ripeterla recita un noto aforisma e dunque può essere utile osservare l'andamento del FTSE MIB attuale rispetto al periodo di crisi dello spread. Appare fin da subito evidente la similitudine nel movimento di partenza attorno ai 22mila punti nel 2011, ovvero il simile livello di partenza dell'odierna crisi ma l'attuale movimento è ancora lontano dall'intensità del



marcare i valori invalicabili da cui attendersi un concreto intervento in grado di non far deragliare l'intero indice azionario e con sé anche la situazione politica economica del Paese.

La situazione non è ritornata solo al punto di partenza ma sembra il preludio di due possibili estremi finanziari, politici ed economici per il paese e conseguentemente per la UE.

### RILANCIO

Il rilancio potrebbe avvenire a seguito di soluzioni apparentemente sistemiche all'annoso problema dei crediti deteriorati delle banche o ritenute tali dagli operatori, ovvero tramite una soluzione che contempra lo Stato, con effetti logicamente di rilancio delle banche e dell'indice generale nonché dello stesso esecutivo e questo grazie all'eventuale via libero conseguito dopo il braccio di ferro descritto dai media tra Renzi e Bruxelles.

Contrapposizione mediatica amplificata dal presunto scontro Renzi - Merkel che però vede nella realtà entrambi invischiati in problemi banca-

ri strutturali quali l'eventuale capitolazione della terza banca italiana (Monte dei Paschi) o addirittura della prima banca tedesca (Deutsche Bank).

In caso di superamento della crisi apparirebbe inevitabile la spinta mediatica a favore di Renzi e dunque un effetto traino su quel referendum che viene sempre più dipinto dai media come un giudizio "dentro o fuori" su di lui, fatto peraltro confermato dallo stesso presidente del consiglio. Una ripresa dell'esecutivo e del suo programma in grado di durare quantomeno fino al primo semestre 2017, ovvero fino a quando sarà presente lo scudo BCE sul debito dell'eurozona.

### CADUTA

Sul lato opposto potrebbe avvenire una capitolazione improvvisa del sistema bancario e dunque il fallimento di una o più banche in grado di destabilizzare l'emozionalità della popolazione, oltre al risparmio di molti e ciò produrrebbe verosimilmente una crisi politica interna con la possibile caduta del governo. Un shock che, nell'emergenza di una concre-

ta crisi bancaria, condurrebbe plausibilmente all'intervento della troika (Commissione Europea, BCE, FMI). Fatto quest'ultimo già osservato in passato in altri Stati ma in grado di "garantire" l'avanzare delle riforme ritenute necessarie per il progetto UE, seppur in un modo mediaticamente più doloroso ed umiliante per uno dei Paesi fondatori.

Sempre più spesso l'estate ed in particolare i mesi di luglio-agosto sono diventati negli ultimi anni forieri di inaspettati movimenti sui mercati finanziari, motivo per cui nulla appare scontato in un simile contesto ma potrebbe non mancare molto perché qualcosa di rilevante accada all'Italia e conseguentemente al progetto UE.

In entrambi gli scenari, seppur il primo possa apparire più "dolce" ed il secondo più "amaro", si proseguirà verosimilmente sul piano delle riforme richieste dopo la crisi 2011-12 ma a cambiare, almeno nel breve termine non sarà forse la situazione dei cittadini bensì quella dei risparmiatori.

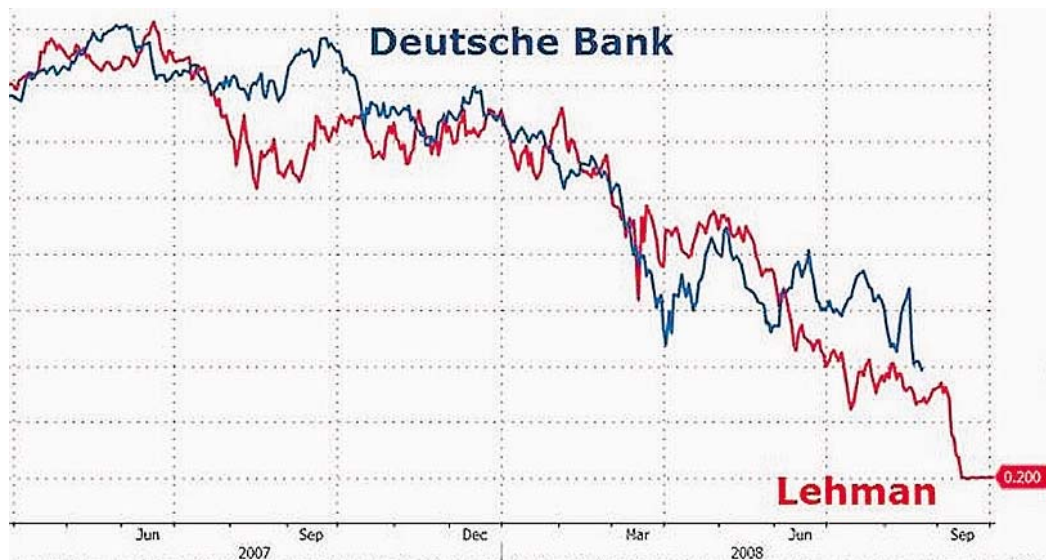

Monti in grado di eseguire quanto necessario per l'establishment europeo.

Dopo 5 anni siamo nuovamente in una situazione simile in cui non è più la crisi del debito nazionale a farla da padrone bensì quella del sistema bancario, ovvero quelle stesse banche che tra miliardi di incagli e sofferenze di cui oggi tanto si discute, sono anche i principali detentrici di quel debito che tanto mutò la situazione politica del Paese.

Debito peraltro sottoscritto a piene mani a seguito del primo e famoso prestito per oltre 1.000 miliardi fatto da BCE e denominato LTRO tra fine 2011 ed inizio 2012. Prestito col quale riempirono le proprie tesorerie di titoli di Stato a tassi superiori al 6% mentre ricevevano liquidità all'1% e nel durante attuavano ingenti ai-

aiuto che ha di fatto permesso di comprare tempo utile ad impostare tutta una serie di regole per la gestione delle crisi bancarie nel continente.

Questi aiuti straordinari hanno però avuto l'effetto collaterale di rendere sempre meno utilizzabili le ordinarie soluzioni di aggiustamento dei bilanci bancari, arrivando al punto di rendere gli aumenti di capitale non più percorribili tramite gli azionisti tradizionali ma solo grazie al ricorso di strumenti dai nomi mitologici quali il fondo Atlante e forse il prossimo fondo Giasone.

Una situazione di crisi che nel calciare il barattolo avanti non solo non ha portato ad una reale e definitiva soluzione bensì ha riportato tutti a ripercorrere un apparente e interminabile gioco dell'oca.

ribasso dell'indice generale avvenuto prevalentemente dopo l'articolo dell'*Economist* di quel luglio e fino all'ormai famoso "whatever it takes" esternato da Mario Draghi a Londra il 26 luglio 2012. Alle quotazioni correnti mancherebbe infatti un ulteriore -20% potenziale per rivedere i minimi di allora.

Un simile quadro potrebbe far propendere verso una continuazione del trend ma osservando il sotto indice specifico delle banche italiane qualcosa'altro emerge a riprova di un contesto di fortissima incertezza e forse di spartiacque definitivo.

L'indice aggregato del settore bancario italiano ha di fatto già percorso tutta la discesa massima di allora e fino ad arrivare ai minimi toccati nell'estate 2012, quasi a volerne ri-



# APERTI PER VOI

**Attività & Servizi** in funzione nel periodo estivo

PER INFORMAZIONI e PER INSERIRE LA VOSTRA PUBBLICITÀ IN QUESTE PAGINE TEL. 059.281700

**ASSOCIAZIONI DI VOLONTARIATO**

SERVIZIO SANITARIO REGIONALE  
EMILIA-ROMAGNA

ANCHE IN ESTATE C'È BISOGNO DI SANGUE

**PROGRAMMA  
LA TUA DONAZIONE**

I centri di raccolta del sangue sono sempre aperti

**Ricordati di donare**

www.donaesangue.it

Numero verde Servizio sanitario regionale 800.033.033

AVIS Regione Emilia-Romagna FIDS

**RISTRUTTURAZIONI**

**IDEAL TETTO**

Cell. 339.1368575

www.idealteetmodena.com

idealtetto@gmail.com

RISTRUTTURAZIONI DETRAZIONI AL 50%

RIFIQUILIFICAZIONE ENERGETICA AL 65%

• Lattoneria di ogni genere • Impermeabilizzazioni • Isolamento termico

• Tetti in legno ventilati • Pulizia grondaie

• Rifacimento tetti civili ed industriali • Smaltimento amianto

SOPRALLUOGHI E PREVENTIVI GRATUITI

Via Villetta, 1016 - 41038 San Felice sul Panaro (MO)



**RISTORANTI**

Bar - Ristorante - Tavola Calda

**Baitadella Ninfa**

Via Lago della Ninfa, 36  
41029 SESTOLA (Mo)

**Infoline 0536 60867**

www.baitadellaninfa.it

**CONCESSIONARIE**

**BLUE SUMMER FORD**



Vuoi Ford Fiesta GPL? Con  
**€5.950** è tua per  
**2 ANNI**

**BLUE SUMMER FORD**



Vuoi Ford Ecosport? Con  
**€8.750** è tua per  
**2 ANNI**



**Sascar**  
www.fordsascar.it

E NEL 2018 DECIDI SE **LASCI** **TIENI** **SOSTITUISCI**

Modena, Sassuolo, Carpi, Finale Emilia

# APERTI PER VOI

**Attività & Servizi in funzione nel periodo estivo**

PER INFORMAZIONI e PER INSERIRE LA VOSTRA PUBBLICITÀ IN QUESTE PAGINE TEL. 059.281700

**ONORANZE FUNEBRI**

**ONORANZE FUNEBRI**  
OPERIAMO IN QUALSIASI COMUNE



SERVIZIO 24  
ORE SU 24



**AVVISO ALLA CITTADINANZA**

A MODENA E BOMPORTO DA 25 ANNI ORA CON UN NUOVO NOME DANTE SIMONI, RENZA CASARINI con MAURIZIO ed ELISA, comunicano di ESSERE TITOLARI UNICAMENTE DELLA SUDETTA AGENZIA

**Sconto 10%  
agli iscritti  
CGIL SPI**

**CONVENZIONI  
AGEVOLATE  
PER CREMAZIONI**

Tel. 059 37.07.30 - Cel. 333 160.50.50  
www.onoranzefunebriefenice.com | onoranzefunebriefenice@gmail.com

Modena - strada Saliceto Panaro, 28  
Bomporto - Via Alfieri, 10

**SPACCI ALIMENTARI**

SOC. AGR.  
**F.LLI CHILETTI**

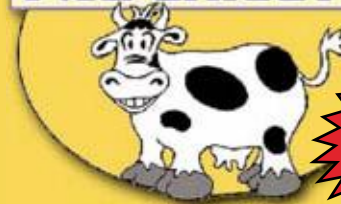

**APERTI  
TUTTA  
ESTATE!**

PRODUZIONE E VENDITA PARMIGIANO REGGIANO  
A PREZZI RIDOTTI E LATTICINI

Giovedì mattina produzione di mozzarella col nostro latte  
Mercoledì produzione ricotta fresca senza panna  
Produzione di Scamorza e Taleggio

**ANCHE VENDITA DEGLI OTTIMI AFFETTATI MISTI  
DEL SALUMIFICIO FERRARI**

Via Albareto, 792 - ALBARETO DI MODENA  
Tel./Fax 059 842315 | www.chiletti.net

**POLIAMBULATORI**

**POLIAMBULATORIO PRIVATO  
WADDAN CENTER**

Direttore Sanitario Dr. Edoardo Pescatori



**CONVENZIONI  
CON SOCIETÀ SPORTIVE**

Via Tiraboschi, 55 - 41124 Modena - tel. 059 212090  
www.waddancenter.it • e-mail: waddancenter@tsc4.com

- Fisioterapia e riabilitazione pre/post operatoria
- Valutazione posturale con spinometria
- Medicina dello sport
- Prestazioni Infermieristiche
- Visite mediche specialistiche



Aut. 82491 del 15/06/2006

**SUPERMERCATI**



SUPERMERCATO ALIMENTARE - CENTRO COMMERCIALE  
SAN POSSIDONIO - MO - Villaggio Artigianale - tel. 0535/39210

MOBILI • SUPERMERCATO ALIMENTARE  
DISCOUNT • CALZATURE • ABBIGLIAMENTO

Per la tua estate

**1000 OFFERTE**

a prezzi scontatissimi

Ti aspettiamo sempre...

...anche la domenica

**SIAMO SEMPRE APERTI**

**SALUTE DENTALE**

qualità in odontoiatria



**ESTETICA E MEDICINA DENTALE DI QUALITÀ**

Alcuni Esempi:

- |                               |       |
|-------------------------------|-------|
| IMPIANTO ENDOSSEO             | € 490 |
| CORONA IN CERAMICA            | € 390 |
| IGIENE ORALE                  | € 50  |
| OTTURAZIONE ESTETICA SEMPLICE | € 70  |

QUALITÀ ITALIANA A COSTI RIDOTTI



PACCHETTO  
PROMOZIONALE  
VISITA+  
IGIENE ORALE+  
RX PANORAMICA IN SEDE

**€ 50**

Numero Verde  
**800 59 82 94**



Direttore Sanitario Dr. Alessandro Nobili  
Medico-Chirurgo Specialista in Odontostomatologia

Viale L.A. Muratori, 63 - (angolo Viale Trento Trieste) - 41124 Modena Tel. 059.236593  
info@sorident.it - www.sorident.it

**TRASLOCHI**

**"IL TRASLOCATUTTO"**

di Vezzelli Roberto  
Traslochi eseguiti dal titolare  
Traslochi nazionali ed internazionali  
**Tel. 339.1375563**

www.iltraslocatutto.it  
iltraslocatutto@libero.it



Via Carlo Sigonio, 232 - Modena

**GARANZIA TOTALE**

soddisfatti  
o  
rimborsati

- I SERVIZI OFFERTI:**
- Traslochi
  - Deposito mobili
  - Modifica arredi
  - Allestimento stand fieristici
  - Trasporto opere d'arte
  - Ritiro arredi usati e vendita
  - Sgombero cantine, garage e solai

**IL TRASLOCO MADE IN ITALY**

PAGAMENTI PERSONALIZZATI



# Via Emilia e dintorni IN BORSA



<b>AEFFE</b>	Gruppo attivo nel settore della moda, ha sede a San Giovanni in Marignano.	PREZZO DI CHIUSURA 0,998	VARIAZIONE +2,04%
<b>AEROPORTO MARCONI</b>	Società che gestisce lo scalo bolognese. Ha sede a Bologna.	PREZZO DI CHIUSURA 8,435	VARIAZIONE +0,42%
<b>BEGHELLI</b>	Azienda che opera nel settore dell'illuminazione. Ha sede a Monteveglio.	PREZZO DI CHIUSURA 0,3776	VARIAZIONE +0,75%
<b>BEST UNION</b>	Azienda che produce e commercializza sistemi di biglietteria elettronica. Ha sede a Bologna.	PREZZO DI CHIUSURA 2,38 prezzo del 08/07	VARIAZIONE
<b>BIO ON</b>	Società di proprietà intellettuale, fornisce tecnologie per i poliidrossialcanoati. Ha sede a San Giorgio di Piano.	PREZZO DI CHIUSURA 11,10	VARIAZIONE -5,93%
<b>BONIFICHE FERRARESI</b>	Società attiva nella coltivazione e commercializzazione di prodotti agricoli. Ha sede a Roma.	PREZZO DI CHIUSURA 17,90 prezzo del 08/07	VARIAZIONE
<b>BPER BANCA</b>	È la capogruppo dell'omonimo gruppo bancario, ha sede a Modena.	PREZZO DI CHIUSURA 3,14	VARIAZIONE +4,67%
<b>CREDEM</b>	Gruppo bancario, ha sede a Reggio Emilia.	PREZZO DI CHIUSURA 5,455	VARIAZIONE +2,63%
<b>DATALOGIC</b>	Azienda che produce lettori di codici a barre e sensori per rilevazione. Ha sede a Calderara di Reno.	PREZZO DI CHIUSURA 14,43	VARIAZIONE -0,96%
<b>EMAK</b>	Azienda attiva nella produzione di attrezzature tra l'altro per giardinaggio e agricoltura. Ha sede a Bagnolo in Piano.	PREZZO DI CHIUSURA 0,67	VARIAZIONE +1,28%
<b>ENERGICA MOTOR COMP.</b>	È una società di Modena che opera nel mercato della produzione e commercializzazione di moto elettriche.	PREZZO DI CHIUSURA 2,65 prezzo del 08/07	VARIAZIONE
<b>EXPERT SYSTEM</b>	È un'azienda con sede principale a Modena, opera nel campo del software.	PREZZO DI CHIUSURA 1,86	VARIAZIONE -3,12%
<b>FERRARI</b>	È una casa automobilistica con sede a Maranello, produce vetture per strada e racing.	PREZZO DI CHIUSURA 38,26	VARIAZIONE +1,89%
<b>GAS PLUS</b>	Azienda produttrice e distributrice di gas naturale anche in Emilia Romagna. Ha sede a Milano.	PREZZO DI CHIUSURA 2,48	VARIAZIONE -1,59%
<b>G. CERAMICHE RICCHETTI</b>	È una holding industriale con sede a Modena, attiva nel settore ceramico.	PREZZO DI CHIUSURA 0,1618	VARIAZIONE +4,45%
<b>HERA</b>	Multiutility (energia, acqua e servizi ambientali), ha sede a Bologna.	PREZZO DI CHIUSURA 2,43	VARIAZIONE +1,93%
<b>IGD</b>	Società attiva nella grande distribuzione del settore immobiliare. Ha sede a Ravenna.	PREZZO DI CHIUSURA 0,711	VARIAZIONE +0,85%
<b>INTERPUMP</b>	Gruppo attivo nella produzione di pompe per i settori olio e acqua. Ha sede a Sant'Ilario d'Enza.	PREZZO DI CHIUSURA 14,05	VARIAZIONE +1,74%
<b>IMA</b>	Azienda attiva nella produzione di macchinari per packaging. Ha sede a Ozzano.	PREZZO DI CHIUSURA 52,25	VARIAZIONE +1,26%
<b>IRCE</b>	Gruppo attivo nella produzione di conduttori e cavi per energia. Ha sede a Imola.	PREZZO DI CHIUSURA 1,74	VARIAZIONE +2,78%
<b>IREN</b>	Multiutility (energia, ambiente etc), ha sede a Reggio Emilia.	PREZZO DI CHIUSURA 1,37	VARIAZIONE +0,74%
<b>IT WAY</b>	Società a capo di un gruppo attivo nell'information technology, ha sede a Ravenna.	PREZZO DI CHIUSURA 1,459	VARIAZIONE +0,62%
<b>LANDI RENZO</b>	Azienda produttrice di componenti e sistemi per gpl e metano. Ha sede a Cavriago.	PREZZO DI CHIUSURA 0,435	VARIAZIONE -2,18%
<b>MARR</b>	Società controllata dal Gruppo Cremonini, è attiva nel settore della distribuzione di prodotti per la ristorazione. Ha sede a Rimini.	PREZZO DI CHIUSURA 17,93	VARIAZIONE +0,67%
<b>MODELLERIA BRAMBILLA</b>	Azienda attiva nella produzione di componentistica per l'industria automobilistica. Ha sede a Correggio.	PREZZO DI CHIUSURA 4,038	VARIAZIONE +0,00%
<b>MOBYT</b>	Società di mobile marketing e web advertising, ha sede a Ferrara.	PREZZO DI CHIUSURA 2,00 prezzo del 08/07	VARIAZIONE
<b>MONRIF</b>	Holding attiva tra gli altri nei settori editoriale, pubblicitario e alberghiero. Ha sede a Bologna.	PREZZO DI CHIUSURA 0,1845	VARIAZIONE +6,22%
<b>NOEMALIFE</b>	Gruppo attivo nell'informatica clinica ospedaliera. Ha sede a Bologna.	PREZZO DI CHIUSURA 7,50	VARIAZIONE +1,35%
<b>PANARIAGROUP</b>	È a capo di un gruppo di aziende del settore ceramico, con sede a Fiorano.	PREZZO DI CHIUSURA 2,82	VARIAZIONE +3,91%
<b>PARMALAT</b>	Azienda attiva nella produzione di latte e derivati. Ha sede a Collecchio.	PREZZO DI CHIUSURA 2,38	VARIAZIONE +1,10%
<b>PIQUADRO</b>	È un'azienda che produce pelletteria per il lavoro e il tempo libero. Ha sede a Gaggio Montano.	PREZZO DI CHIUSURA 1,047	VARIAZIONE +0,67%
<b>PLT</b>	Holding attiva nelle energie rinnovabili, ha sede a Cesena.	PREZZO DI CHIUSURA 2,068	VARIAZIONE +1,17%
<b>POLIGRAFICI EDITORIALE</b>	Holding del gruppo Monrif che edita quotidiani. Ha sede a Bologna.	PREZZO DI CHIUSURA 0,1661	VARIAZIONE +3,23%
<b>POLIGRAFICI PRINTING</b>	Azienda che opera nel settore della stampa industriale. Ha sede a Bologna.	PREZZO DI CHIUSURA 0,238 prezzo del 08/07	VARIAZIONE
<b>PRIMI SUI MOTORI</b>	È un gruppo attivo nel settore del digital marketing, con sede a Modena.	PREZZO DI CHIUSURA 0,99	VARIAZIONE +0,00%
<b>ROSETTI MARINO</b>	Società per la progettazione e costruzione di piattaforme per il settore energy e navi di servizio, ha sede a Ravenna.	PREZZO DI CHIUSURA 35,38 prezzo del 08/07	VARIAZIONE
<b>SERVIZI ITALIA</b>	Azienda attiva nei servizi per le strutture ospedaliere. Ha sede a Soragna.	PREZZO DI CHIUSURA 3,65	VARIAZIONE +0,27%
<b>SITI-B&amp;T GROUP</b>	Azienda che produce impianti per l'industria ceramica, con sede a Formigine.	PREZZO DI CHIUSURA 8,105	VARIAZIONE -2,17%
<b>TREVI</b>	Gruppo attivo nel campo dell'ingegneria e della produzione di impianti per oil & gas, ha sede a Cesena.	PREZZO DI CHIUSURA 1,177	VARIAZIONE -3,05%
<b>UNIPOL</b>	Gruppo assicurativo con sede a Bologna.	PREZZO DI CHIUSURA 2,276	VARIAZIONE +4,02%
<b>UNIPOLSAI</b>	Compagnia assicurativa multiramo del Gruppo Unipol, ha sede a Bologna.	PREZZO DI CHIUSURA 1,413	VARIAZIONE +2,17%
<b>VALSOIA</b>	Società produttrice di alimenti vegetali, ha sede a Bologna.	PREZZO DI CHIUSURA 19,20	VARIAZIONE +2,95%
<b>YOOX NET-A-PORTER</b>	Gruppo attivo nell'e-commerce del settore moda. Ha sede anche a Bologna.	PREZZO DI CHIUSURA 22,89	VARIAZIONE +0,53%

Dati (riferiti al giorno precedente)

tratti da [www.borsaitaliana.it](http://www.borsaitaliana.it)

**TERRE D'ARGINE** In arrivo anche un veicolo da destinare al nucleo Antidegrado che opera nei 4 Comuni

## Tre nuove auto per la polizia municipale

*Si aggiungono alle 37 attuali, di cui due con 300mila km all'attivo da rottamare*

TERRE D'ARGINE

Dopo le recenti denunce, con conseguenti polemiche, sulle «dotazioni insufficienti» per la polizia Municipale delle Terre d'Argine, è positiva la notizia dell'arrivo di 3 nuove auto. Da qualche giorno infatti la polizia ha tre nuove Alfa Romeo Giulietta 1600 jtd, allestite per i servizi di polizia stradale e che hanno ampliato e rinnovato il parco veicoli del Corpo.

Un acquisto che si aggiunge a quello effettuato a



PARCO MEZZI Le auto nuove sono delle Alfa Romeo Giulietta 1600 jtd

APPROFONDISCI



Regione Emilia-Romagna ha concesso al Corpo un ulteriore finanziamento per l'acquisto di un'autovettura e di altre attrezzature da destinare al Comando della Pm delle Terre d'Argine, in virtù della presentazione di altro progetto denominato "Prosecuzione e sviluppo del Controllo di Vicinato". La nuova autovettura, che arriverà entro l'anno, non sarà però allestita in quanto verrà destinata agli operatori appartenenti al Nucleo Antidegrado del Corpo

per lo svolgimento delle attività in borghese nei quattro comuni dell'Unione.

Ad oggi dunque il parco veicoli della Municipale dell'Unione si compone complessivamente di 37 veicoli di cui 4 mezzi ufficio-mobile allestiti ed utilizzati per il rilievo dei sinistri stradali, una autovettura attrezzata con celletta per trasporto di persone in condizioni di sicurezza, 14 mezzi allestiti per i servizi di polizia stradale, 6 veicoli in 'borghese', 12 motocicli, tutti immatricolati nel periodo dal 1999 al 2015; a questi 37 veicoli si vanno ora ad aggiungere le tre Alfa Romeo Giulietta che saranno assegnate come detto alle pattuglie esterne.

L'arrivo dei nuovi mezzi darà la possibilità di procedere alla rottamazione di due Fiat Croma acquistate nel 2008, e che già a fine 2015 avevano al loro attivo circa 300mila chilometri.

**CARPI**  
Notti d'arte, un martedì sera ricco di appuntamenti

CARPI

Proseguono le attività di Notti d'arte, ciclo di appuntamenti inseriti nel cartellone de LaCarpiEstate, che prevede aperture straordinarie dei Musei di Palazzo dei Pio il martedì e il giovedì sera dalle 21 alle 24 con ingresso gratuito; ogni martedì sarà possibile inoltre visitare anche la Torre della Sagra. Questa sera alle 21.30, inoltre, all'appartamento inferiore di Palazzo dei Pio è prevista "Araldica", visita guidata con intervento storico di Pier Felice Degli Uberti. Alla stessa ora nel Cortile d'Onore di Palazzo dei Pio partirà infine una seconda visita guidata itinerante dedicata a "Diffusa. Vestire i luoghi, 4 installazioni in centro storico".

## FINALE EMILIA Ieri lavoratori in presidio dalle 6 del mattino Titan, sciopero ad oltranza dei Si Cobas per il contratto

FINALE

Sciopero sul contratto a oltranza ieri a Finale Emilia all'azienda Titan, dove dalle 6 i lavoratori si sono riuniti in presidio. La mobilitazione è stata indetta solo dal sindacato Si Cobas, non dalle sigle Fiom-Fim-Uilm, ma ha riscosso la partecipazione della maggioranza dei lavoratori. «Sta scioperando il 90 per cento dei quasi 300 lavoratori dei due siti aziendali, Finale Emilia e Crespellano», riporta il delegato Si Cobas Paolo Bocale.

L'azienda in questi mesi aveva fatto capire di poter chiudere la trattativa sul contratto aziendale alla fine di quest'anno, dopo un contratto-ponte alle vecchie condizioni. Tuttavia, la parte economica del contratto è rimasta in sospeso e così i lavoratori hanno cominciato a mobilitarsi. «Dopo un re-

cente incontro, le sigle dei sindacati confederali si sono accontentate di rimandare tutto al prossimo incontro del 29 luglio nonostante la prossimità delle ferie. Il risultato è che i lavoratori non si sono adeguati e stanno scioperando, nonostante le categorie di Cgil-Cisl-Uil non abbiano sostenuto lo sciopero odierno. E si che le Rsu avevano già risposto in blocco "no", in armonia con la mobilitazione metalmeccanica nazionale, alla richiesta aziendale di continuare gli straordinari», continuano dai Cobas.

È dallo scorso autunno che i sindacati cercano un unico accordo aziendale per tutti i lavoratori di Titan Italia anche a seguito della decisione dell'azienda di concentrare la produzione delle ruote per il settore agricolo a Finale Emilia, mantenendo a Crespellano gli uffici.

fine 2015 (un'autovettura Dacia Logan), anch'essa allestita per i servizi di polizia stradale, ottenuta grazie ai finanziamenti erogati dalla Regione Emilia-Romagna a seguito della presentazione del progetto "Miglioriamo la sicurezza con il Controllo di Vicinato".

Inoltre, il mese scorso, la

**FINALE** Lo annuncia il senatore Vaccari che da oltre un anno sta seguendo la vicenda del colorificio

## «JColors, in arrivo gli assegni della cassa integrazione»

*«E il cantiere di ricostruzione dell'edificio è finalmente in fase operativa»*



FINALE

Si sta sbloccando l'impasse che aveva costretto i dipendenti del colorificio JColors di Finale Emilia, impresa fortemente danneggiata dal sisma 2012, a rimanere senza stipendio e senza assegno sociale per molti mesi.

Lo fa sapere il senatore modenese del Pd Stefano Vaccari che, da oltre un anno, sta seguendo la vicenda in raccordo con la precedente amministrazione comunale e in contatto con il ministro del Lavoro Poletti.

«Finalmente, dopo tanti mesi di incertezza, comincia a profilarsi chiara una prospettiva per il colorificio JColors di Finale Emilia - sottolinea Vaccari - Nel fine settimana, infatti, ad alcuni degli oltre 50 dipendenti sono cominciati ad arrivare gli assegni della cassa integrazione speciale, mentre il cantiere di ricostruzione dell'edificio sede dell'azienda è, finalmente, in fase operativa».

Il senatore ricorda che: «Insieme alla precedente amministrazione, sto seguendo da oltre un anno la vicenda del



PORTAVOCE Il senatore modenese del Pd Stefano Vaccari

colorificio di via Venezia e, finalmente, possiamo dire che il lavoro svolto in questi mesi sta cominciando ad avere risultati tangibili per i lavoratori, per molti mesi rimasti senza indennità, e per l'azienda».

La vicenda dell'impresa, infatti, si è fatta piuttosto complessa nella primavera del 2015: «L'Inps - prosegue ancora Vaccari - non avendo ritenuto sufficiente l'azione della proprietà per riprendere l'attività produttiva, non aveva rinnovato la cassa integrazione "per sisma"». Nel frattempo, l'azienda aveva deciso di demolire e ricostruire il fabbricato danneggiato dal

terremoto. Mentre si attendeva l'esito del procedimento Sfinse aperto presso la Regione e mentre il sindacato aveva fatto ricorso al Tar contro la decisione dell'Inps, i dipendenti erano rimasti senza stipendio e senza assegno sociale. «Sono, quindi, di nuovo intervenuto contattando il ministro del Lavoro Poletti per cercare di sbloccare l'impasse - conclude - e, finalmente, a metà giugno è arrivato il decreto che autorizzava la cassa integrazione straordinaria per riorganizzazione aziendale e, ora, in questo fine settimana, sono cominciati ad arrivare anche i primi assegni per i lavoratori».

**MIRANDOLA** L'uomo ha raggirato una bolognese di 37 anni. Indagini dei carabinieri

## Truffe online, denunciato un 39enne

*Si è fatto pagare per uno smartphone, poi è sparito con i soldi*



MIRANDOLA

I carabinieri della Stazione di Vergato, Bologna, hanno denunciato un 39enne di Mirandola per truffa ai danni di una 37enne di Grizzana Morandi, sempre nel bolognese. L'uomo aveva avviato con la 37enne una trattativa telematica per la vendita di uno smartphone. Il truffatore, che ha precedenti di polizia, si è fatto pagare, ma invece di spedire la merce si è reso irreperibile alla vittima che chiedeva spiegazioni.

**L'EVENTO** A settembre la prima giornata del salone internazionale si terrà a Sassuolo

## Cersaie sceglie Palazzo Ducale Verranno premiati i migliori grafici e i distributori

SASSUOLO

Cersaie sceglie Sassuolo, culla della ceramica. Il primo giorno della 34esima edizione del salone internazionale della ceramica per l'architettura e dell'arredobagno, infatti, concentra due dei principali eventi al Palazzo Ducale. Per la seconda volta nella sua storia, la serata dell'industria ceramica italiana a Cersaie si terrà dunque nella culla della manifattura

tri esponenti istituzionali illustreranno le iniziative ed i traguardi della ceramica.

### Premi

Al termine della conferenza stampa internazionale è prevista la cerimonia di consegna del XX Ceramics of Italy journalism award che prevede un premio internazionale al miglior articolo pubblicato sulle riviste estere dedicato a Cersaie e all'industria ceramica italiana e tre menzioni d'onore. A seguire ci sarà l'ufficializzazione del vincitore di Beautiful Ideas, concorso rivolto ai giovani designer per l'ideazione del visual grafico di Cersaie 2017. Alle 20 si terrà la serata Cersaie, evento conviviale ad invito realizzato in collaborazione con la Regione e riservato alle imprese espositrici di Cersaie, i loro ospiti e le istituzioni locali ed internazionali, che avrà luogo nella Sala della Cavallerizza, pregevole spazio del complesso storico-architettonico. A seguire

si terrà la cerimonia di consegna dei Confindustria ceramica distributor awards ai quattro distributori (Francia, Germania, Regno Unito e Italia) che si sono maggiormente distinti nei rapporti con l'industria ceramica italiana. I due eventi rientrano nel programma di Ceramicland, l'iniziativa di valorizzazione del territorio che vede protagonisti i sette Comuni del Distretto della ceramica emiliana, insieme ad Imola e Faenza e la Regione Emilia Romagna e Confindustria Ceramica.



### APPROFONDISCI



nazionale, nell'edificio storico della metà del Quattrocento diventato, per oltre un secolo, sede di villeggiatura della Corte degli Estensi.

### Appuntamento

La data è ancora lontana, ma il prestigio no. Lunedì 26 settembre alle ore 18.30 presso il Salone delle Guardie del Palazzo Ducale (piazzale della Rosa) si terrà la conferenza stampa internazionale *Ceramics of Italy*, l'incontro con gli operatori dell'informazione italiani ed esteri presenti in fiera organizzato in collaborazione con Ice - agenzia. Il presidente della commissione attività promozionali e fiere Emilio Mussini assieme ad al-

“ Il punto è che tutto il settore si basa, anche a livello europeo, su imprese di medie o piccole dimensioni. Sono le prime che verranno fagocitate ”

### FOCUS Domani alle 18 nella sede Florim il professor Vanni Pasca dialoga con Fulvio Irace Cos'è il design? Terza lezione d'autore per capire meglio il futuro del settore

Si svolgerà domani alle 18 presso la conference room di Florim in via Canaletto a Fiorano la "Lezione tre" di Ceramicland promosso da Confindustria ceramica con la collaborazione dei Comuni del distretto per il ciclo "Lezioni d'autore, cultura d'impresa per il futuro

prossimo". Protagonista della lezione tre sarà **Vanni Pasca**, nell'incontro dal titolo "Nuove prospettive per il design". Vanni Pasca vanta una lunga carriera come storico del design ed è stato professore ordinario di Storia e teorie del disegno industriale. Oggi insegna all'Isia di

Firenze e, come docente per chiara fama, Design oggi tra globalizzazione e nuove tecnologie al Politecnico di Milano. «Una domanda s'aggira tra i designer: cos'è il design oggi? Esiste ancora?». Pasca dialogherà con lo storico dell'architettura Fulvio Irace.

**I PROBLEMI** L'associazione europea Aegis punta il dito sulle capacità produttive non controllate

## Così la Cina si prende anche la ceramica «Voltare le spalle ad un sistema che metterebbe a rischio troppi posti di lavoro»

Attenti alla Cina. E' chiaro e deciso l'appello di Aegis Europa (un'associazione di oltre 30 associazioni manifatturiere europee tra cui anche una rappresentanza del settore ceramico) in vista del vertice tra l'Unione Europea e la Cina appunto (*si svolge oggi e domani, ndr*). Il gruppo invita il presidente della Commissione europea Juncker e il presidente del Consiglio europeo, Donald Tusk, a prendere una posizione chiara contro il dumping, l'eccesso di capacità produttiva e sovvenzioni illegali cinesi.

«La Cina non è un'economia di mercato e, pertanto, non può esserle concesso lo stato di economia di mercato dall'Unione europea. È di fondamentale importanza per tutte le industrie che le misure antidumping siano calcolate correttamente e rimangano efficaci e possibili in base al diritto commerciale» ha

detto Milan Nitzschke, portavoce di Aegis. L'economia pianificata della Cina dirige sistematicamente le sovraccapacità produttive e quindi offre prodotti al di sotto dei costi di produzione sui mercati internazionali per sovrappiù la concorrenza. Guy Thiran, direttore generale della Eurometaux, l'associazione europea dei metalli non ferrosi ha spiegato che «le sovra capacità cinesi influiscono su tutti i metalli non ferrosi. Prendete per esempio l'alluminio: la quota della Cina sulla produzione mondiale è salita alle stelle a oltre il 50% negli ultimi dieci anni. Nello stesso periodo, un terzo delle fonderie europee hanno chiuso i battenti. Con l'eccesso di capacità della Cina, ora cinque volte più grande di produzione primaria europea, la concessione di Mes presenta un rischio reale per 80.000 lavoratori nel settore dell'alluminio».

Alfonso Panzani, presidente di Ceramiche Settecento e vicepresidente di Cerame-Unie rincara la dose: «Il dumping cinese è molto più che nell'acciaio. Ogni azienda, in particolare quelle piccole che producono prodotti in Europa, saranno interessate. Attualmente ci sono circa 100.000 posti di lavoro in gioco nell'industria ceramica europea interessata dal antidumping. L'80% di loro sono piccole e medie imprese, la spina dorsale dell'economia dell'Unione europea. Si deve mantenere un sistema di difesa commerciale solido ed efficace e non accettare la domanda cinese di misure antidumping». «Il silicio è un chiaro esempio di quello che la Cina è in grado di fare: massiccia sovraccapacità produttiva, persistente dumping ed elusione per oltre 25 anni» ha sottolineato Ines Vanlierde, presidente di Aegis Europa e segretaria generale della Euroal-

liages. «L'Unione europea possiede i più alti divieti per introdurre strumenti di difesa commerciale rispetto a Stati Uniti e Canada. Le tariffe, per esempio, sulle importazioni di silicio provenienti dalla Cina sono l'80 per cento inferiore rispetto a quelle in vigore negli Usa» ripete Vanlierde, aggiungendo: «Mes alla Cina distruggerebbe la capacità di difesa commerciale dell'Europa, e distorcerebbe i mercati competitivi». I settori europei rappresentati sottolineano che l'Europa ha lottato per anni con la dislocazione sociale, la disoccupazione e l'erosione della sua base industriale. «In un momento di crescente instabilità, l'Ue deve fare tutto il possibile per mantenere posti di lavoro di qualità, per proteggere il know-how e per creare un ambiente fertile per gli investimenti in posti di lavoro e tecnologia», chiude Nitzschke.



ECONOMIA E FUTURO L'ingresso di Cersaie a Bologna Fiere



## FOCUS



**SUI BANCHI** In grande, una classe al lavoro. Nel tondo, il vicesindaco e assessore alla Scuola Antonietta Vastola

sufruito del pasto mensa.

## Il commento

«Anche per l'anno scolastico 2015/2016 l'obiettivo è

stato quello di mantenere l'offerta dei servizi nonostante la condizione di crisi economica e sociale, la crescente carenza di risorse e i vincoli di bilancio cui gli enti locali sono soggetti, nella consapevolezza che il cuore del sistema scolastico ed educativo poggia sulla rete dei servizi erogati dal Comune - spiega il vicesindaco e assessore alle Politiche scolastiche ed educative **Antonietta Vastola** -; la politica complessivamente messa in atto

dall'amministrazione negli ultimi anni ha teso ad affermare la centralità dei servizi per la prima infanzia e della scuola, nel-

la convinzione che il supporto alle famiglie e la formazione delle giovani generazioni debbano sempre essere tra le priorità di chi amministra una comunità».

**FORMIGINE** Tempo di bilanci per le strutture del territorio, a tutti i livelli. Buona l'accoglienza

## Scuole, la carica dei 4mila alunni

### L'assessore Vastola: «L'obiettivo? Mantenere l'offerta»

## FORMIGINE

È tempo di bilanci dopo la conclusione dell'anno scolastico 2015/2016 nelle strutture del territorio formiginese.

## Prima infanzia

Per quanto riguarda i servizi per la prima infanzia, hanno funzionato 5 nidi comunali, di cui 1 a gestione diretta e 4 in concessione, 1 spazio bambini comunale, 2 nidi privati autorizzati al funzionamento e convenzionati ed un ulteriore nido autorizzato al funzionamento che offre proposte in lingua inglese. Per quanto riguarda i servizi offerti, i bambini accolti nei servizi comunali e

nei posti convenzionati sono stati 229. Tenuto conto che nel corso dell'anno, a fronte di rinunce e nuove iscrizioni, le liste d'attesa vengono aggiornate e si dà luogo a nuovi ingressi (fino al mese di aprile di ciascun anno), il tasso di risposta rispetto alle domande di iscrizione ricevute al nido è stato circa il 92%, con una punta di oltre il 98% per i nati nell'anno 2015 (dato aggiornato a mag-

gio 2016). Considerando invece la globalità dei posti autorizzati sul territorio comunale, compresi i posti non convenzionati con il Comune, i bambini accolti nei nidi d'infanzia di Formigine sono stati oltre 295. Sono infine 95 i bambini accolti nei servizi integrativi: Centro per bambini e genitori e Servizio primi passi, attivi presso il centro per le famiglie Villa Bianchi di Casinalbo.

## Le scuole

In merito invece alle scuole, hanno funzionato 5 scuole dell'infanzia statali per 533 alunni e 4 scuole dell'infanzia pari-

tarie convenzionate per 498 alunni, tutte ad orario completo (ore 8/16), con percentuale di risposta rispetto alla domanda del 100%; è inoltre presente sul territorio comunale una scuola dell'infanzia che offre proposte didattico-educative in lingua inglese. Hanno svolto attività didattica 5 scuole primarie per complessive 76 classi e 1.739 alunni; le classi a tempo pieno sono state 55 pari al 72% del totale. Infine, hanno funzionato 3 sedi di scuola secondaria di primo grado con 45 classi, tutte funzionanti a tempo normale, per 1.048 alunni. La popola-

zione scolastica del Comune di Formigine è stata quindi pari a 3.818 alunni.

## Diritto allo studio

Per quanto riguarda i servizi scolastici a supporto dell'organizzazione scolastica e del diritto allo studio, il trasporto è stato fornito a 454 alunni, 381 sono stati gli iscritti al pre-scuola e 217 quelli al post-scuola, 1.811 alunni delle scuole dell'infanzia e primarie hanno u-

**«Supporto alle famiglie e formazione sono da sempre tra le priorità dell'amministrazione»**

**MARANELLO** Ecco il calendario dei rientri

## Il municipio torna a casa

### Finiti i lavori post sisma

## MARANELLO

È prevista nei prossimi giorni la riapertura del municipio di piazza Libertà a Maranello (in foto), dopo la conclusione dei lavori di adeguamento sismico iniziati nel maggio 2015. Nella sede municipale storica torneranno tutti gli uffici e servizi del Comune di Maranello trasferiti temporaneamente nella sede di via Vittorio Veneto. I lavori sono stati finanziati con un contributo ministeriale, coordinato dalla Regione, che ha quasi inte-



ramente coperto il costo del progetto, per un totale di 718 mila euro su 900 mila euro complessivi. Queste le date del trasferimento di servizi e uffici del Comune: giovedì 14 e venerdì 15 luglio Urp, Ufficio del sindaco, sala giunta, ufficio stampa, segretario comunale, ufficio contratti; lunedì 18 e martedì 19 luglio Anagrafe (in servizio nella giornata del 18, chiusa il 19), tributi, servizio cultura; giovedì 28 e venerdì 29 luglio servizi ragioneria, personale, segreteria generale, economato e polizia municipale.

## IN BREVE

### Si parla di riforme a Formigine

FORMIGINE - Il Pd di Formigine organizza e propone una serata di informazione e approfondimento sul tema della riforma costituzionale, oggetto del quesito della consultazione referendaria nazionale del prossimo autunno. L'incontro si terrà questa sera alle 21 presso la sala Loggia di Formigine, in pieno centro storico. La riforma sarà illustrata e spiegata nel merito dal professor Simone Scagliarini, docente di istituzioni di diritto pubblico presso l'università di Modena e Reggio Emilia. Parteciperà, inoltre, Giuseppe Boschini, consigliere regionale Pd e componente della Commissione bilancio e affari istituzionali dell'assemblea legislativa dell'Emilia Romagna.

### Maranello va a teatro

MARANELLO - Oggi serata con il teatro per bambini e famiglie al parco Due, rassegna organizzata in collaborazione con i Burattini della Commedia. L'appuntamento è alle ore 21 con lo spettacolo "Di Pinocchio l'avventura" a cura del Teatro delle Dodici Lune, ispirato al celebre libro di Collodi. Ingresso gratuito, in caso di maltempo l'iniziativa sarà annullata.

**MARANELLO** I carabinieri hanno recuperato un sacchetto di plastica in via Mediterraneo

## Gioielli preziosi nel cassonetto

Potrebbero essere provento di furto: si cercano i proprietari

## MARANELLO

Erano in un sacchetto di plastica vicino a un cassonetto della spazzatura: li hanno trovati i carabinieri che adesso ne cercano i proprietari. Sono stati trovati gioielli preziosi a Maranello: i militari, nella serata di domenica, hanno infatti rinvenuto in via Mediterraneo, nascosti in un sacchetto di plastica, monili di vario tipo. Si tratta di orologi, collane, orecchini, catenine in oro, ciandoli e anelli di materiali vari ma tutti preziosi. Adesso si stanno effettuando verifiche per risalire ai proprietari: i carabinieri, infatti, non escludono che il sacchetto possa raccogliere il bottino di un furto, probabilmente ab-

bandonato dai ladri nel tentativo di disfarsene. Nel weekend, in effetti, i carabinieri avevano allestito una fitta rete di controlli: possibile dunque che i ladri, sentendosi braccati, abbiano gettato

via il bottino. Naturalmente, in base alle denunce collezionate nell'ultimo periodo, i carabinieri stanno risalendo alle vittime del furto per provvedere alla restituzione di quanto recuperato.



**BOTTINO** I gioielli recuperati

CASTELVETRO

Lo schianto tra moto e auto sulla provinciale e un'altra giovane vita che tragicamente si spegne. E' morto così ieri pomeriggio Marco Rossi, 31enne di Castelvetro, a pochi chilometri da casa.

L'episodio è avvenuto intorno alle 19 sulla sp569 e sul caso sta cercando di far luce la polizia municipale dell'Unione Terre di castelli. Secondo i primi riscontri dei vigili urbani, la moto Kawasaki di Rossi stava procedendo in direzione di Solignano quando, all'altezza dell'incrocio con via Vallure, è venuta a collisione con la Peugeot 2016 di S. A., queste le iniziali del 21enne a sua volta di Castelvetro. Sempre in base alle ipotesi degli ufficiali di polizia giudiziaria - ancora da confermare formalmente - sembra che la macchina stesse svolgendo a sinistra, quando l'impatto si è verificato, e nella circostanza ad avere la peggio è stata la due-ruote. Il centauro, che indossava regolarmente il casco, è stato infatti sbalzato a diversi metri di distanza dopo essere stato disarcionato dal mezzo che conduceva.

Diverse sono state le chiamate ai soccorsi e sul posto si sono portati gli agenti della polizia municipale dell'Unione, i carabinieri della stazione di Castelvetro e, per il 118, un'am-

**TRAGEDIA** Ieri alle 19 l'incidente sulla provinciale 569 all'altezza dell'incrocio con via Vallura. Sul posto polizia municipale e 118

# Schianto auto-moto, muore un 31enne

Marco Rossi era in Kawasaki: deceduto sul colpo. Sotto choc il 22enne sulla Peugeot



INTERVENTO Nelle foto di repertorio, la polizia municipale e l'elisoccorso



bulanza e l'elisoccorso. Proprio il velivolo è stato convocato dalla base di Pavullo per trasportare d'urgenza il corpo gravemente ferito del giovane all'ospedale di Baggiovara ma i sanitari, dopo i tentativi di cure prestati sul posto, non hanno potuto che riscontrare il decesso del 31enne. Troppo gravi le lesioni riportate nello

scontro e nella caduta. Illeso invece, al netto dello choc subito, il 22enne sul quale come da prassi sono stati eseguiti i consueti esami tossicologici.

I vigili hanno avviato i rilievi sul sinistro, chiudendo parzialmente la strada al traffico, cercando di stabilire la direzione di marcia dei veicoli ed eventuali responsabilità nel

contesto dell'incrocio. Gli accertamenti sulla dinamica sono attualmente in corso, basandosi anche sulle testimonianze di alcuni automobilisti che avrebbero assistito alla scena, e in queste ore il fascicolo sarà inviato in Procura dove è stato aperto un fascicolo d'indagine (pure questo è un atto che rappresenta un iter).

Intanto il pm di turno ieri sera ha concesso l'autorizzazione alla rimozione della salma che è stata trasferita dall'agenzia funebre Riva nei laboratori dell'istituto di Medicina legale del Policlinico di Modena; non è escluso che venga disposta un'autopsia per certificare le ragioni della tragedia. I funerali potrebbero poi essere

celebrati già a metà della settimana. Marco Rossi abitava, così come detto S. A., a Castelvetro; e a Solignano, località verso la quale era diretto, aveva alcuni parenti. Appassionato del mondo delle moto, sconcerto ha causato ieri nella comunità locale la notizia della sua improvvisa scomparsa.

(g. sc.)

**CASTELVETRO** La denuncia del sindacato sulle condizioni di lavoro di un'impresa

## «Licenziata senza motivazioni» «Una dipendente ha visto sparire il posto dopo la malattia»

CASTELVETRO

Denunciano il licenziamento di una dipendente e le modalità con le quali è stato effettuato, ma più in generale chiedono che venga avviato un tavolo di confronto sulle condizioni di lavoro. Altrimenti, dicono, si procederà a misure più drastiche. Sono duri i rappresentanti della Cgil nel parlare dell'azienda Mmvi con sede a Castelvetro.

### La denuncia

«B.R., lavoratrice della Mmvi che svolge attività di call-center per Artcodex (precisiamo che le due aziende hanno gli uffici in comune) di Castelvetro, è stata licenziata al rientro da un periodo di malattia. La motivazione comparsa sulla lettera di licenziamento è per «soppressione del posto di lavoro». La lavoratrice, dipendente sin dagli albori, è stata liquidata con poche parole. Si tratta di un atto illegittimo - taglia corto **Marcello Rosvich** della Slc/Cgil - che siamo intenzionati a impugnare perché la motivazione non sta in piedi, visto che ci sono altre dipendenti

che svolgono la stessa mansione di call center». C'è poi un'altra motivazione: «Inoltre, la Slc/Cgil è convinta che la lavoratrice sia stata licenziata per la vicinanza al sindacato e per aver fatto valere i propri diritti più volte in passato. Sono state fatte diverse rimostranze soprattutto per i ritardi nei pagamenti degli stipendi, visto che dal 2014 si verificavano puntualmente mancati pagamenti per la maggior parte dei dipendenti. Solo su sollecitazione del sindacato venivano poi erogati di volta in volta degli acconti in modo unilaterale e siamo a conoscenza - aggiunge Rosvich - che questi acconti non venivano fatti in maniera equa, cioè di importo uguale o per tutti i dipendenti».

### Condizioni

E ancora, il sindacato incalza. «Siamo poi venuti a conoscenza, durante le assemblee sindacali tenute fuori dall'azienda, che in passato, le lavoratrici sono state messe di fronte a demansionamenti e a scelte unilaterali che le hanno spinte anche al licenziamento. In Mmvi e nella stessa com-



SEDE La sede modenese della Cgil

mittente Artcodex - continua il sindacalista della Slc/Cgil - negli ultimi anni si sta instaurando un clima di autoritarismo che temiamo possa portare alla 'cinesizzazione' delle condizioni di lavoro». Un clima che certamente stride «con l'immagine esterna di Artcodex, azienda leader nel campo dell'alta editoria che si occupa principalmente di riproduzione di antichi manoscritti in edizione 'fac simile' rivolgendosi ad un pubblico di nicchia». Questi timori del sindacato, secondo i suoi rappresentanti, «trovano

pur troppo conferma nel fatto che a maggio è andata deserta l'assemblea sindacale e solo successivamente quando il sindacato ha convocato l'assemblea fuori orario di lavoro, c'è stata ampia partecipazione». La Slc/Cgil chiede perciò alla proprietà «di aprire un tavolo serio di confronto per tutelare al massimo la lavoratrice licenziata e per discutere le condizioni generali di lavoro. In caso contrario, saremo costretti a mettere in campo tutte le azioni sindacali e legali che riterremo più opportune».

**BOMPORTO** Ieri pomeriggio dopo le 18

## Brucia gruppo elettrogeno, paura in via Moro a Sorbara

BOMPORTO

Tante squadre, tante ore. Bruciava veloce, nel tardo pomeriggio di ieri, il grosso gruppo elettrogeno contenuto all'interno di un capannone di un'azienda a Sorbara di Bomporto. In via Moro, infatti, per

se nel capannone ci fosse qualcuno o meno: è poi stato chiarito che nessuno si trovava all'interno e dunque l'ambulanza è rimasta sul posto solo a scopo precauzionale. In via Moro a Bomporto ieri si sono precipitati gli assessori Mechiari e Mandrioli che



cause che adesso saranno tutte da chiarire, l'impianto ha preso fuoco. Il caldo e lo spazio hanno fatto il resto: alle 20 di ieri via Moro era chiusa al traffico. Sul posto almeno tre squadre dei vigili del fuoco da Modena, l'ambulanza del 118 e i carabinieri da Nonantola. In un primo momento non era infatti chiaro

hanno subito verificato la situazione e si sono sincerati che non ci fossero conseguenze per le persone. I danni sono incalcolabili perché oltre al gruppo elettrogeno è seriamente compromesso anche l'intero capannone. Sul posto il proprietario dell'azienda per tutta la durata delle operazioni.

PAVULLO

È stata l'occasione per vedere di persona le eccellenze collocate sulla vetta del monte Cimone e per fare, insieme all'Ente Parchi e ai sindaci del Frignano, il punto sui tanti problemi che affliggono la montagna e su quali misure la Regione Emilia-Romagna intende adottare per risolverli. Questo, in sintesi, il senso della visita compiuta in Appennino dall'assessore regionale alle politiche ambientali e della montagna Paola Gazzolo, accompagnata dal dirigente della direzione generale Cura del territorio e dell'Ambiente, Paolo Ferrecchi.

Nella mattinata la delegazione regionale è andata in visita alla stazione meteo d'importanza internazionale del monte Cimone, costituita dall'Osservatorio meteorologico dell'Aeronautica Militare e dalla Stazione di ricerca dell'Istituto di Scienze dell'Atmosfera e del Clima del Cnr-Isc.

Nel pomeriggio, poi, indetto dall'Ente Parchi Emilia Centrale, nella sala del Giardino Esperia di Sestola, si è svolto l'incontro con gli amministratori dei Comuni montani, presente anche il Corpo forestale

**FRIGNANO** L'assessore regionale Paola Gazzolo, in visita al Cimone, ha incontrato i sindaci locali

## «Meno burocrazia per i territori montani»

In arrivo anche nuove norme di polizia forestale in collaborazione coi Comuni



IMPEGNO Da sinistra Ferrecchi, Gazzolo e Pasini. A destra il parco frignanese

di Modena, durante il quale l'assessore Gazzolo ha comunicato due notizie importanti: l'approvazione del nuovo Piano forestale e la conferma dello sblocco del Fondo per la montagna, le cui risorse sono

state quest'anno raddoppiate a 6 milioni di euro. La Gazzolo ha poi anticipato l'elaborazione di nuove norme di polizia forestale (con il contributo dei sindaci) e la prossima costituzione di un gruppo di lavoro

che dovrà occuparsi di snellire tutta la burocrazia legata ai vincoli sui territori montani, spesso di ostacolo agli interventi e allo sviluppo. Grande soddisfazione per la giornata è stata espressa da Giovanni



Battista Pasini, presidente dell'Ente Parchi: «È molto importante - ha detto - che la Regione, tramite il suo assessore, abbia deciso di fare visita al territorio montano, venendo a toccare con mano le nostre ec-

cellenze e i problemi, portando anche notizie positive riguardo ai provvedimenti che la stessa Regione ha in vista, in linea con quanto promesso nella Conferenza della montagna del gennaio scorso».

SERRAMAZZONI

Ritmo, spettacolo e divertimento. Sono questi gli ingredienti che caratterizzeranno gli appuntamenti di intrattenimento in programma per questo fine settimana a Serramazzoni. Si parte giovedì 14 in piazza Tasso alle 21 con il tradizionale concerto d'Estate a cura del corpo Bandistico di Ricco; si prosegue venerdì 15 alle 21 con l'iniziativa "Serata per il Kenya", con il gruppo Voxtone in concerto, serata di raccolta fondi promosso da Rock no war e l'associazione di volontariato Serra X il mondo di Serramazzoni, in collaborazione con il Banco S. Geminiano e S. Prospero, ingresso gratuito, offerta libera.

Il week end si concluderà poi con un grande finale in programma nel pomeriggio di domenica 17 organizzato dall'amministrazione comunale. Serramazzoni infatti ospiterà per il secondo anno l'ultima tappa della 23esima edizione del Festival "Quando

la banda passò, world bands challenge" dedicata all'arte della musica in movimento, a Serra con la banda olandese Irene Ede, finalista agli ultimi campionati del mondo di Kerkrake. Il gruppo musicale olandese, composta da oltre quaranta musicisti, presenterà, nella tradizione delle marching bands, uno spettacolo ad alto impatto coreografico, nel quale musica ed effetti scenici si fondono per un risultato di grande effetto, favorito anche dalla originalità delle divise indossate. La parata prenderà l'avvio da piazza Tasso alle 17 dove quest'anno la marching band sarà accolta da più di 20 "Rosse Ferrari" della "Scuderia Ferrari club Modena Enzo Ferrari" in esposizione dalle 11 sempre in piazza Tasso.



CENTRO STORICO Una veduta di Serramazzoni

**APPUNTAMENTI** Iniziative a partire da giovedì e fino a domenica

## A Serramazzoni il fine settimana si conclude a ritmo di marching band e di rosso Ferrari

Alle 17 infatti la cerimonia di consegna di un piccolo riconoscimento a tutti gli automobilisti delle autovetture Ferrari da parte dell'amministrazione comunale si trasformerà anche in un divertente benvenuto alla show band olandese che poi da piazza Tasso proseguirà lungo via Roma verso piazza della Repubblica accompagnata dalle teste rosse in corteo. La parata della banda olandese con coreografie tipiche dello show band, percussioni e caroselli spettacolari da piazza della Repubblica si sposterà lungo via Val di Sasso per terminare con l'ultimo spettacolo al centro federale tennis intorno alle 18.30; dopo i musicisti saranno ospitati a cena al ristorante la Scuola di Serra. L'esibizione della showcorps Irene Ede fa parte della manifestazione "Quando la banda passò", in programma a Modena e provincia dal 14 luglio, con la partecipazione quest'anno di 8 gruppi nazionali e internazionali e oltre 400 musicisti e color guards.

**AMBIENTE** Da uno dei territori più "verdi" d'Italia, impegno per estendere le superfici boschive. Le domande fino al 9 e al 30 settembre

## Dieci milioni di euro per la forestazione, al via tre bandi

L'appello di Caselli: «Vogliamo promuovere un'economia del bosco pienamente sostenibile»

Contribuiscono al sequestro di carbonio, riducono le emissioni di gas serra, ma possono essere anche un'importante fonte di reddito per le aziende agricole. Per estendere le superfici boschive in Emilia-Romagna, realizzare interventi di forestazione e promuovere l'arboricoltura da legno la Regione mette a disposizione oltre 10 milioni di euro. Si tratta delle risorse del Programma regionale di sviluppo rurale 2014-2020 che fi-

nanziano tre bandi, rivolti ai proprietari di terreni pubblici o privati e ai loro consorzi.

I contributi possono arrivare ad un massimo di 7.500 euro per ettaro per i boschi permanenti, 7.000 per l'arboricoltura con specie autoctone e possono variare da 1.600 a 3.200 euro, sempre per ettaro, nel caso della pioppicoltura. In determinati casi, a copertura del mancato reddito agricolo, sono previsti anche contributi per ettaro, che vanno da un mini-

mo di 150 a un massimo di 500 euro.

«Vogliamo promuovere un'economia del bosco pienamente sostenibile da un punto di vista ambientale», spiega l'assessore regionale all'Agricoltura, Simona Caselli - a partire dalla collina e dalla montagna dove l'agricoltura dà meno reddito, ma allo stesso tempo svolge un'azione fondamentale di presidio del territorio».

In Emilia-Romagna la su-

perficie boschiva è cresciuta del 20% negli ultimi trent'anni e oggi copre 611 mila ettari, quasi un terzo dell'intero territorio: numeri che la collocano tra le regioni con il più alto indice di boscosità in Italia. Il 30% dei boschi si trova all'interno delle aziende agricole e solo il 3% è presente nella fascia territoriale della pianura. In tutto sono 685 le aziende agricole con attività principale nel settore della selvicoltura, 1.990 quelle con attività secon-

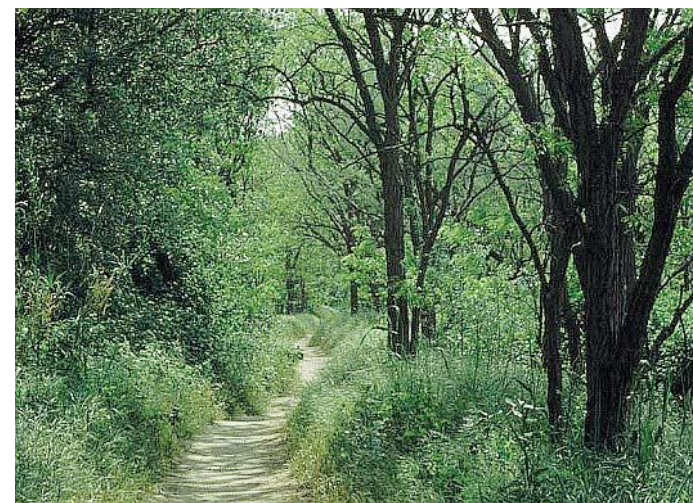

daria. Oltre 5.000 famiglie effettuano tagli per uso privato.

Le domande potranno essere presentate a partire dal 14

luglio ed entro il 9 o 30 settembre, in base al tipo di intervento, utilizzando la piattaforma Agrea.

## I MERCATI

<b>. Lunedì</b> Maranello (Pozza) Modena Montese Pievepelago San Felice sul Panaro	Maranello Montecreto Montefiorino Novi di Modena (Rovereto) Serramazzoni Spilamberto
<b>. Martedì</b> Bomporto (Sorbara) Campogalliano Castelfranco Emilia Castelnuovo Rangone (Montale) Frassinoro Lama Mocogno Novi di Modena San Possidonio Sassuolo Soliera Zocca	<b>. Giovedì</b> Bastiglia Bomporto Camposanto Carpi Fiorano Modenese Formigine (Magreta-Casinalbo) Medolla Nonantola Polinago Sestola Vignola
<b>. Mercoledì</b> Castelvetro di Modena Cavezzo Finale Emilia Fiorano Modenese (Spezzano) Guiglia	<b>. Venerdì</b> Castelfranco Emilia Concordia sulla Secchia Finale Emilia (Massa Finalese)

Maranello (Gorzano) San Cesario sul Panaro San Felice sul Panaro Sassuolo Savignano sul Panaro
<b>. Sabato</b> Carpi Castelnuovo Rangone Formigine Guiglia Marano sul Panaro Mirandola Pavullo nel Frignano Ravaro San Prospero Soliera
<b>. Domenica</b> Cavezzo Fanano Fiomalbo Guiglia Palagano Polinago

## NUMERI UTILI

Pronto soccorso Carabinieri Questura Vigili del fuoco Guardia di Finanza Emergenza infanzia Telefono Azzurro Soccorso ACI	118 112 113 115 117 114 19696 803116	Guardie Giurate Giudice di Pace <b>SERVIZI</b> Provincia di Modena Comune di Modena Comune Informa Anagrafe Movimenti Consumatori Info Agroalimentare Sos turista Agenzia delle Entrate Cimitero San Cataldo Pony Express Centro Anziani Oggetti Smarriti Alcolisti Anonimi Guasti Enel	059/209437 059/2131996  059/209111 059/20311 059/20312 059/2032077 059/343759 059/2033486 059/2032557 059/8393111 059/334103 059/828111 059/303320 059/2033247 333/4208029 803 500	<b>AMBIENTE</b> Servizio Clienti Hera S. Clienti Hera da cellulare Energia elettrica Hera Gas Hera Acqua e fognature Hera Teleriscaldamento Hera Centro Fauna Selvatica Guardia Med. Veterinaria  <b>SALUTE</b> Policlinico Usl 16 centralino Trasporto misericordia Croce Rossa Guardia Medica Tribunale Malato Tribunale Malato fax	800 999500 199 199500 800 999010 800 713666 800 713900 800 713699 339/8183676 059/311812  059/4222111 059/435111 059/332398 059/222209 059/375050 059/4222243 059/4222225
--	---	---	--	--	--

## VISITE AI DEGENTI

## NUOVO OSPEDALE CIVILE S. AGOSTINO - ESTENSE DI MODENA

## ANESTESIA, RIANIMAZIONE E TERAPIA ANTALGICA

Visita ai degenti da lun a dom: 18.30-19.30

Sono ammesse due persone per degente

## CARDIOLOGIA

Visita ai degenti da lun a dom: 8.00-9.00; 12.30-13.30; 18.15-19.15

U.T.I.C da lun a dom: 12.30-13.30; 18.15-19.15

## CHIRURGIA GENERALE

Visita ai degenti da lun a dom: 6.30-8.15; 12.00-15.00; 18.00-21.00

## CHIRURGIA VASCOLARE

Visita ai degenti da lun a dom: 7.00-8.00; 12.00-16.30; 18.15-20.00

## ENDOCRINOLOGIA E MALATTIE DEL METABOLISMO

Visita ai degenti da lun a dom: 6.30-9.00; 12.15-15.00; 18.15-21.00

## GERIATRIA

Visita ai degenti da lun a dom: 6.30-9.00; 12.20-15.00; 18.20-20.30

## LUNGODEGENZA POST ACUZZIE

Visita ai degenti da lun a dom: 7.00-9.00; 12.15-15.00; 18.15-20.30

## MEDICINA AD INDIRIZZO CARDIOVASCOLARE

Visita ai degenti da lun a dom: 7.00-9.00; 12.30-14.00; 18.30-20.00

## MEDICINA D'URGENZA E PRONTO SOCCORSO

Visita ai degenti da lun a dom: 7.00-9.00; 12.15-15.00; 17.00-20.00

UTMI: 13.15-14.15; 18.30-19.30

## MEDICINA INTERNA E GASTROENTEROLOGIA

Visita ai degenti da lun a dom: 6.30-9.00; 12.30-14.00; 18.30-21.30

## MEDICINA AD INDIRIZZO METABOLICO / NUTRIZIONISTICO

Visita ai degenti da lun a dom: 6.30-9.00; 12.15-14.30; 18.15-21.00

## MEDICINA RIABILITATIVA

Visita ai degenti da lun a dom: 7.00-9.00; 12.15-14.00; 18.15-21.00

## NEUROCHIRURGIA

Visita ai degenti da lun a dom: 6.30-8.30; 12.00-14.00; 18.00-21.30

## CLINICA NEUROLOGICA - STROKE UNIT

Visita ai degenti da lun a dom: 7.00-9.00; 12.00-14.00; 18.00-20.00

Stroke Unit : 12.00-14.00; 18.00-20.00

## NEURORADIOLOGIA

Apertura al pubblico lun, mer, ven: 10.00-13.00; gio: 10.00-16.00;

sab: 9.00-12.00

## ORTOPEDIA

Visita ai degenti da lun a dom: 6.30-8.30; 12.15-16.00; 18.15-21.00

## RIANIMAZIONE NEURORIANIMAZIONE

Visita ai degenti da lun a dom: 13.00-14.00

## SERVIZIO PSICHIATRICO DI DIAGNOSI E CURA

Visita ai degenti da lun a sab: 13.30-14.30; 18.30-19.45;

dom e festivi: 10.30-11.30; 15.30-17.30

## NUMERI UTILI SANITÀ

## MODENA

Informazioni 059 375050

Apertura al pubblico da lun a ven: 20.00-8.00 | sab e prefestivi: 10.00-8.00 (8.00 del giorno successivo al festivo)

## CARPI

Informazioni 059 659342

Apertura al pubblico da lun a ven: 20.00-8.00 | sab e prefestivi: 10.00-8.00 (8.00 del giorno successivo al festivo)

## CASTELFRANCO EMILIA

Informazioni 059 375050

Apertura al pubblico da lun a ven: 20.00-8.00 | sab e prefestivi: 10.00-8.00 (8.00 del giorno successivo al festivo)

## CAVEZZO

Informazioni 848 800 328

Apertura al pubblico da lun a ven: 20.00-8.00 | sab e prefestivi: 10.00-8.00 (8.00 del giorno successivo al festivo)

## FINALE EMILIA

Informazioni 848 800 328

Apertura al pubblico da lun a ven: 20.00-8.00 | sab e prefestivi: 10.00-8.00 (8.00 del giorno successivo al festivo)

## FORMIGINE

Informazioni 059 558077

Apertura al pubblico da lun a ven: 20.00-8.00 | sab e prefestivi: 10.00-8.00 (8.00 del giorno successivo al festivo)

## FRASSINORO

Informazioni 0536 309650

Apertura al pubblico da lun a ven: 20.00-8.00 | sab e prefestivi: 10.00-8.00 (8.00 del giorno successivo al festivo)

## LAMA MOCOIGNO

Informazioni 0536 44880

Apertura al pubblico sab e prefestivi: 10.00-8.00 (8.00 del giorno successivo al festivo)

## MIRANDOLA

Informazioni 848 800 328

Apertura al pubblico da lun a ven: 20.00-8.00 | sab e prefestivi: 10.00-8.00 (8.00 del giorno successivo al festivo)

## MONTEFIORINO

Informazioni 0536 309500

Apertura al pubblico da lun a ven: 20.00-8.00 | sab e prefestivi: 10.00-8.00 (8.00 del giorno successivo al festivo)

## MONTESE

Informazioni 059 982076

Apertura al pubblico da lun a ven: 20.00-8.00 | sab e prefestivi: 10.00-8.00 (8.00 del giorno successivo al festivo)

## NONANTOLA

Informazioni 059 375050

Apertura al pubblico da lun a ven: 20.00-8.00 | sab e prefestivi: 10.00-8.00 (8.00 del giorno successivo al festivo)

## PALAGANO

Informazioni 0536 309680

Apertura al pubblico da lun a ven: 20.00-8.00 | sab e prefestivi: 10.00-8.00 (8.00 del giorno successivo al festivo)

## PAVULLO NEL FRIGNANO

Informazioni 0536 309720

Apertura al pubblico da lun a ven: 20.00-8.00 | sab e prefestivi: 10.00-8.00 (8.00 del giorno successivo al festivo)

## PIEVEPELAGO

Informazioni 0536 309801

Apertura al pubblico da lun a ven: 20.00-8.00 | sab e prefestivi: 10.00-8.00 (8.00 del giorno successivo al festivo)

## PRIGNANO SULLA SECCHIA

Informazioni 0536 874180

Apertura al pubblico da lun a ven: 20.00-8.00 | sab e prefestivi: 10.00-8.00 (8.00 del giorno successivo al festivo)

## SASSUOLO

Informazioni 0536 874015

Apertura al pubblico da lun a ven: 20.00-8.00 | sab e prefestivi: 10.00-8.00 (8.00 del giorno successivo al festivo)

## SERRAMAZZONI

Informazioni 0536 954255

Apertura al pubblico da lun a ven: 20.00-8.00 | sab e prefestivi: 10.00-8.00 (8.00 del giorno successivo al festivo)

## SESTOLA

Informazioni 0536 62669

Apertura al pubblico da lun a ven: 20.00-8.00 | sab e prefestivi: 10.00-8.00 (8.00 del giorno successivo al festivo)

## SPILAMBERTO

Informazioni 059 782732

Apertura al pubblico da lun a ven: 20.00-8.00 | sab e prefestivi: 10.00-8.00 (8.00 del giorno successivo al festivo)

## VIGNOLA

Informazioni 059 7574740

Apertura al pubblico da lun a ven: 20.00-8.00 | sab e prefestivi: 10.00-8.00 (8.00 del giorno successivo al festivo)

## ZOCICA

Informazioni 059 7574780

Apertura al pubblico da lun a ven: 20.00-8.00 | sab e prefestivi: 10.00-8.00 (8.00 del giorno successivo al festivo)



## FARMACIE DI MODENA

## Farmacia Albareto (Albareto)

Strada Albareto, 685 - 059-318334;

## Farmacia Autodromo

Strada Formigina - 059-331382;

## Farmacia B. V. Popolo

Via Str. Naz.le Giardini, 30/32

059-223877;

## Farmacia B.V. della Salute

Corso Canalchiaro, 127

059-238319;

## Farmacia Baggiovara

Er. Giacobazzi

Via Canalino, 54 - 059-223821;

## Farmacia Bernasconi

Corso Vittorio Emanuele II, 78

059-210144;

## Farmacia Borri Maria

Via Giardini, 760 - 059-355454;

## Farmacia Bruni

Via Emilia Centro, 180

059-243359;

## Farmacia Buon Pastore

Via Conco, 32 - 059-300411;

## Comunale Crocetta

Via Ciro Menotti, 370 - 059-251452;

## Comunale del Pozzo

Via Emilia Est, 416 - 059-360091;

## Comunale Giardini

Via Giardini, 431/a - 059-353579;

## Comunale Gramsci

Via Gramsci, 45 - 059-311110;

## Comunale I Portali

Via dello Sport, 54 - 059-371181;

## Comunale La Rotonda

Via Casalegno, 39 - 059-441501;

## Comunale Modena Est

Via IX Gennaio 1950, 29

059-282202;

## Comunale Modena Ovest

Via del Giglio, 19 - 059-821316;

## Comunale Morane

Via Morane, 274 - 059-300500;

## Comunale Storchi

Viale Storchi, 155 - 059-222238;

## Comunale Vignolese

Via Vignolese, 537 - 059-363330;

## Comunale Villaggio Giardini

Via Pasteur, 21 - 059-342040;

## Farmacia Del Collegio

Via Emilia Centro, 151

059-222549;

## Farmacia Della Bona P. e G. Snc

(San Damaso)

Strada Vignolese, 1263

059-469108;

## Farmacia Grandemilla (Cittanova)

Via Emilia Ovest, 1480

059-848755;

## Farmacia Madonna Pellegrina

Via Bellinzona, 59/61 - 059-392732;

## Farmacia Madonna

Via Tabacchi, 5 - 059-333153;

## Farmacia Montegrappa

Via Costa Cesare, 60 - 059-331366;

## Farmacia Quattro Ville

(Castelfranco - Lesignana)

Via S. Onofrio, 107 - 059-827367;

## Farmacia S. Agostino Dini M.

Piazzale Erri - 059-216297;

## Farmacia S. Antonio

Viale Verdi, 161 - 059-221389;

## Farmacia S. Omobono

Via Emilia Centro, 167

059-222872;

## Farmacia San Faustino di Incerti G.

Via Giardini, 236 - 059-351157;

## Farmacia San Geminiano

Viale Buon Pastore, 400

059-305352;

## Farmacia San Giorgio

Via Manifattura Tabacchi, 79

059-223827;

## Farmacia San Giuseppe Dott.ssa

Via Castellaro, 25 - 059-243369;

## Pacchioni M.C. &amp; C. Snc

Via Castellaro, 25 - 059-243369;

## Farmacia San Lazzaro Sas

Largo Garibaldi Giuseppe, 18

059-223736;

## Farmacia San Marco

Corso Duomo, 54 - 059-244421;

## Farmacia San Martino (Portile)

Via Chiossi Oreste, 12

059-460185;

## Farmacia San Paolo Sas

Via Emilia Est, 799 - 059-360268;

## Farmacia Santa Caterina Snc

Viale Muratori Lodovico Antonio, 145

059-239195;

## Farmacia Santa Chiara

Via Wiligermo - 059-355722;

## Farmacia Santa Filomena

Corso Duomo, 4 - 059-223916;

## Farmacia Sant'Elena

Via Canaletto Sud, 123

059-310488

## Farmacia Scalabrini Sandro e C. Sas

(Cognento)

Via Dei Traeri, 104 - 059-353006;

## Farmacia Torrenova

Via Nonantolana, 685/T

059-254535

LA NUOVA

PRIMA PAGINA

L'informazione quotidiana di Modena e Provincia

www.lanuovap

## EVENTI A MODENA E PROVINCIA

12 luglio - Modena

## Mercatino biologico Biopomposa

Mercatino settimanale di prodotti agricoli biologici  
In Piazza Pomposa - Dalle ore 07,00 alle 14,00;  
Info: tel. 347/5632650

12 luglio - Carpi

## Aperitivo al N.I.C.

Aperitivo con ricco buffet dalle ore 18,00; Presso "NIC - New Italian Cafe"  
Via delle Magliaie 13; Info: tel. 349/6699060

12 luglio - Modena

## Aperitivo al Next Age 65

Dalle ore 18,00 alle 20,00 un fresco aperitivo con buffet  
Presso "Next Age 65 Discobar", Via Emilia Est 963

12 luglio - Modena

## Aperitivo &amp; buffet

Ricco Buffet ad accompagnare l'orario dell'aperitivo: cocktails, long drinks, vini rossi e bianchi italiani ed internazionali! Presso "Bar Mascagni"  
Panta Rei, Via Emilia Est 93 - Info: tel. 348/8095406

12 luglio - Modena

## Aperitivo &amp; Musica

Ricco aperitivo & musica dalle 18,30 - Live o Dj set dalle 20,00 - 21,00  
Presso "Elio, illumina l'eccellenza", Via Manifattura Tabacchi

12 luglio - Modena

## L'Estate di Modenamoremio: "Meraviglioso. Il mondo di D. Modugno"

Commedia musicale, con cinque attori e cantanti protagonisti  
In Piazza Roma - Dalle ore 21,15; Ingresso gratuito  
Info: tel. 059/212714

13 luglio - Modena

## Miss Leavit, la donna che misurò l'Universo

Con proiezione emisferica - Insieme al Dott. Michele Califano  
Presso Planetario civico F. Martino, Viale Jacopo Barozzi 31  
Dalle ore 21,00; Costo: intero euro 6 - Info: tel. 059/224726

13 luglio - Modena

## Modena Bai Nait - IV edizione

Visite alla città in compagnia di esperti - Ritrovo: davanti all'ingresso del  
Duomo - Corso Duomo - Ore 21,00; Info e prenotazioni: tel. 339/1196575

13 luglio - Modena

## Il Mercoledì sera del Sir Francis Drake Pub

Appuntamento fisso ogni mercoledì: dalle 22,00 Dj Set, musica funk,  
soul blues, hip hop. Happy hour su birra, shots, cocktail e vino in bottiglia  
Presso "Sir Francis Drake Pub", Viale Emilio Po' 86/A

14 luglio - Modena

## Quando la banda passò... World Bands Challenge

Parata tra le vie del centro storico e standing concert con la banda olandese  
Djubil Drum & Bugle Corps - In Piazza Roma; Dalle ore 21,15;  
Ingresso gratuito - Info: tel. 059/212714

15 luglio - Modena

## Campagna in città - Il mercato dei produttori agricoli

Il mercato del contadino, ovvero dei produttori agricoli con qualità garantita  
Presso Parco Ferrari - Dalle ore 14,00 alle 20,00

15 luglio - Modena

## Modena Blues Festival 2016

Terza edizione: oltre ai concerti, dibattiti, seminari, stage fotografici  
e proiezioni video - Parco Ferrari, zona Millybar - Dalle ore 20,30



## IL SANTO

## San Paolino di Lucca

Vescovo e martire

S. Paolino è venerato a Lucca come protovescovo e martire; sono numerose le pubblicazioni che parlano di lui, del culto e soprattutto della leggenda che lo fa primo vescovo della città e poi dell'epigrafe del suo sarcofago. Il suo nome è sconosciuto nel catalogo medioevale dei primi vescovi di Lucca e anche alle fonti agiografiche e liturgiche, fino alla seconda metà del secolo XIII;



il culto è strettamente collegato ad una 'invenzione' delle reliquie, avvenuta nella chiesa di S. Giorgio nel 1261, fra le altre scoperte archeologiche, che già dal secolo precedente avvenivano in quella chiesa. La leggenda è frutto della favolosa 'passio' pisana di s. Torpete, che racconta dei cristiani in Pisa, ma

che presenta anche come battezzatore del santo, un presbitero di nome 'Antonius' che viveva sul monte fuori porta lucchese, chiamato Monte degli Eremiti, perché sede fin dall'alto Medioevo degli eremiti toscani. E la ricerca e ritrovamento del sepolcro dell'eremita Antonio, conosciuto poi come infaticabile raccogliatore dei corpi dei martiri, da lui sepolti sul suo monte; portò alla scoperta della lapide 'titulus' del vescovo Paolino, insieme a quelli di altri. Il suo sepolcro comunque ebbe la solenne ricognizione o invenzione molti anni dopo, il 15 giugno 1261; Quando nel 1341 venne rinnovata la chiesa di San Paolino, questa è presentata negli 'Atti' come primitiva cattedrale di Lucca. Tra il 1518 e 1519 venne eretta al santo patrono una più ampia e ricca basilica, per rendergli omaggio nella festa del 12 luglio.

## LA RICETTA • Insalata caprese

## Ingredienti:

- . 2 Mozzarelle di bufala campana
- . 4 Pomodori S. Marzano
- . Olio extravergine d'oliva q.b.
- . 1 Mazzetto di basilico
- . Origano q.b.

Numero di persone: 4

Note: Contorno

## Preparazione:

Affettate a fettine non troppo sottili le mozzarelle e i pomodori; componete il piatto adagiando su un piatto da portata fettine di pomodori e mozzarella, alternandole. Decorate poi delle foglie di basilico ben lavate. Concludete il piatto aggiungendo una spolverata di origano e un filo d'olio extravergine d'oliva. Accorgimenti: quest'insalata è un piatto semplicissimo, la cui bontà dipende essenzialmente dalla genuinità degli ingredienti: abbiate cura dunque di procurarvi della mozzarella di bufala campana fresca e dei pomodori S. Marzano ben maturi. Ricetta da [www.gustissimo.it](http://www.gustissimo.it)



## Album fotografico

Albeggia... Foto scattata ed inviata da Roberto Federici, nostro lettore e fotografo.



Per le vostre fotografie (con un breve testo di commento) sui luoghi che amate della vostra provincia, le curiosità dai vostri viaggi e le vostre passioni, inviate a: [graficipp@libero.it](mailto:graficipp@libero.it)

## ACCADDE OGGI

1920 - Vilnius viene riconosciuta come capitale della Lituania  
1928 - Re Vittorio Emanuele III inaugura il Monumento alla Vittoria di Bolzano  
1956 - Viene posata la prima pietra del Grattacielo Pirelli  
1962 - Esordio ufficiale dei Rolling Stones, avvenuto al Marquee Club di Londra  
1963 - Grazie al decreto legge n. 930, il Marsala è il primo vino italiano a ricevere il riconoscimento DOC  
1980 - Primo viaggio apostolico di papa Giovanni Paolo II in America Latina

1984 - Un aereo delle forze aeree statunitensi precipita nei pressi di Lentini in Sicilia  
1986 - Viene registrato allo stadio di Wembley il doppio CD live dei Queen Live at Wembley '86  
1988 - Viene lanciato Phobos 2, ultima missione sovietica esplorativa di Marte prima dello scioglimento dell'URSS  
1994 - Con un referendum l'Austria conferma l'adesione all'Unione europea  
2005 - Alberto II di Monaco è il nuovo principe di Monaco



## TRENI LOCALI

Per informazioni: 840.151.152

## Linea Modena - Sassuolo

Partenze da Modena:

Feriali: 6.00 - 6.30 - 7.00 - 7.30 - 8.00 - 8.30 - 8.55 (bus) - 9.35 - 10.35 (bus) - 11.35 - 12.05 - 12.35 - 13.05 - 13.35 - 14.05 - 14.35 - 15.35 - 16.35 - 17.05 - 17.20 (bus) - 18.05 - 18.35 - 19.10 (bus) - 19.35 - 20.40 (bus)

Festivi: i treni non circolano nei giorni festivi

## Partenze da Sassuolo:

Feriali: 6.09 - 6.44 - 7.09 - 7.44 - 8.09 - 8.44 - 9.14 - 9.45 (bus) - 10.14 - 11.35 (bus) - 12.14 - 12.49 - 13.14 - 13.49 - 14.14 - 14.49 - 15.14 - 16.14 - 17.14 - 17.49 - 18.15 (bus) - 18.49 - 19.14 - 19.55 (bus) - 20.14 - 21.25 (bus)

Festivi: i treni non circolano nei giorni festivi

## Linea Vignola - Bologna

Partenze da Vignola:

Feriali: 6.07 - 6.46 - 7.48 - 8.48 - 9.48 - 10.48 - 11.48 - 12.48 - 13.48 - 14.48 - 15.48 - 16.48 - 17.48 - 18.48 - 19.48 - 20.48 - 21.22 - 22.30 (bus)

Festivi: 7.48 - 10.48 - 13.48 - 16.48 - 20.48

## Partenze da Bologna:

Feriali: 5.30 - 6.37 - 7.15 - 8.16 - 8.42 - 9.16 - 10.16 - 10.42 - 11.16 - 12.16 - 13.16 - 13.42 - 14.16 - 15.16 - 15.44 - 16.16 - 17.16 - 18.16 - 19.16 - 20.16 - 21.16 (bus)

Festivi: 6.37 - 9.16 - 12.16 - 15.16 - 19.16

## WEB UTILE

Municipio di Modena: [www.comune.modena.it](http://www.comune.modena.it)  
Provincia di Modena: [www.provincia.modena.it](http://www.provincia.modena.it)  
Informazioni turistiche: [turismo.comune.modena.it/it/canali-tematici/scopri-il-territorio](http://turismo.comune.modena.it/it/canali-tematici/scopri-il-territorio)  
Informazioni Appennino: [www.appenninomodense.net/ar75/](http://www.appenninomodense.net/ar75/)  
Servizi biblioteche universitarie: [www.biblioreggio.unimo.it](http://www.biblioreggio.unimo.it)  
Istruzione a Modena: [istruzione.comune.modena.it/istruzione/](http://istruzione.comune.modena.it/istruzione/)  
Camera di commercio: [www.mo.camcom.it/](http://www.mo.camcom.it/)  
Prefettura di Modena: [www.prefetturamodena.it/](http://www.prefetturamodena.it/)  
Poste italiane: [www.poste.it](http://www.poste.it)  
Regione Emilia Romagna: [www.regione.emilia-romagna.it](http://www.regione.emilia-romagna.it)  
Diocesi di Modena e Nonantola: [www.modena.chiesacattolica.it](http://www.modena.chiesacattolica.it)  
Servizi sanitari - ospedalieri: [www.policlinico.mo.it/](http://www.policlinico.mo.it/)  
Servizi Hera: [www.gruppohera.it](http://www.gruppohera.it)



## AEROPORTI

AEROPORTO DI PARMA  
Tel. 0521-9515Voli per LONDRA  
dal 27 marzo al 29 ottobre  
partenze ore 11,20 (Ma, Gi, Sa)Voli per TRAPANI  
dal 28 marzo al 29 ottobre  
partenze ore 21,40 (Lu, Ma, Sa)AEROPORTO DI BOLOGNA  
Tel. 051-6479615Voli per BERLINO (Schonefeld)  
dal 27 marzo al 29 ottobre  
partenze ore 13,40 (Tutti i giorni)Voli per FRANCOFORTE  
dal 29 marzo al 29 ottobre  
partenze ore 06,15 (Tutti i giorni)  
dal 27 marzo al 29 ottobre  
partenze ore 10,50 (Tutti i giorni)Voli per LONDRA (Stansted)  
dal 27 marzo al 29 ottobre  
partenze ore 06,30 (Tutti i giorni)Voli per MADRID  
dal 27 marzo al 29 ottobre  
partenze ore 17,05 (Tutti i giorni)  
dal 27 marzo al 29 ottobre  
partenze ore 18,50 (Tutti i giorni)Voli per MONACO  
dal 27 marzo al 29 ottobre  
partenze ore 16,50 (Tutti i giorni)Voli per PARIGI (Charles de Gaulle)  
dal 27 marzo al 29 ottobre  
partenze ore 07,00 (Tutti i giorni)Voli per ROMA FIUMICINO  
dal 1 aprile al 29 ottobre  
partenze ore 07,30 (Tutti i giorni)  
dal 27 marzo al 29 ottobre  
partenze ore 12,15 (Tutti i giorni)

**Gruppo Autorama**

SASSUOLO  
via Regina Pacis 57/59  
tel. 0536 87761

CASTELNUOVO R.  
Via Pavarello 1  
tel. 059 535406

# SPORT

**Gruppo Autorama s.p.a.**

www.gruppoautorama.it

PAVULLO  
Via Giardini 140  
Tel. 0536 20173

MONTESE  
Piazza Brasile 3/10  
Tel. 059 982111

MODENA  
Via Nonantolana 1189  
Tel. 059.7877601

E-mail sport@primapagina.mo.it

PRIMA PAGINA

MARTEDÌ 12 LUGLIO 2016



**■ CARPI.** Lasagna al Milan? Nulla di definito. Mbakogu? Si riunirà al gruppo mercoledì o giovedì, poi valuteremo. Belec ha suscitato l'interesse di diverse squadre. In questo momento ci sono situazioni in via di definizione ma il mercato è imprevedibile. Vedremo quali saranno i tempi. Zaccardo? E' un giocatore di grande spessore che ha dato tanto, parlerò con lui per capire quali sono le sue intenzioni. Mbaye? L'operazione potrebbe concludersi nei prossimi giorni. Gnahaore? Credo che il rapporto sia concluso. Concas? Lo tessereremo non appena le norme ci consentiranno di farlo e lavorerà come da regolamento, fino al termine della sua squalifica. Comi? .....lo dite voi».

Nomi, di un mercato in parte fatto con i giovani innesti ufficializzati la scorsa settimana, in parte da fare, nel prossimo mese e mezzo. Con tante incognite. Un lavoro duro, «un'impresa non facile», la definisce il ds Giancarlo Romairone nella prima conferenza stampa della nuova stagione del Carpi, iniziata ieri con il ritrovo allo stadio Cabassi. Un'impresa dalla direzione ben tracciata e precisa. Quella indicata dalla società già dal mercato di gennaio, quella della restaurazione Carpi, quella del ritorno alle origini, quella della mentalità Carpi che ha reso possibile, ed ora vorrebbe e dovrebbe rendere ancora possibile, la scialata dalla B alla A. Una mentalità espressa dal gruppo e

**SERIE B** Con il ritrovo al Cabassi è iniziata la nuova stagione ed il ds biancorosso illustra come sarà

## Carpi, il futuro riparte dalla storia

Romairone: «Abbiamo uno zoccolo duro, il mercato dirà il resto»



NUOVO INIZIO Il DS Romairone saluta Christian Zaccardo al suo arrivo al Cabassi per il raduno di inizio stagione

non dai singoli, ed ora da quello zoccolo duro di 14-15 giocatori, creato a partire dal mercato di gennaio, e che, alla vigilia del ritiro, definisce una squadra quasi al completo. «Con l'arrivo di Catellani e Petkovic questa rosa è ad uno stato già abbastanza avanzata. Poi dovremo essere attenti e presenti sul mercato e contestualmente valutare bene la motivazione ed il coinvolgimento dei ragazzi». Perché anche questo è un lavoro. «Il Carpi ha sempre puntato al coinvolgimento di tutti nella logica del gruppo e di un obiettivo comu-



GUARDA

COL TUO SMARTPHONE  
Scansiona il codice QR e guarda la galleria di immagini dell'arrivo dei giocatori allo stadio Cabassi

ne, che è quello di riportare in alto il Carpi. Deve essere chiaro sia a chi arriva sia a chi rimane che l'obiettivo è il Carpi non i singoli». Lavoro, quello sulla motivazione, che diventa più difficile in una fase «destabilizzante» anche e soprattutto per i giocatori come quella del mercato.

«Ma noi dovremo essere ben ancorati alla realtà. Con grande forza mentale. Dopo la retrocessione si tratta di riequilibrare un sistema, partendo da un gruppo storico ed integrandolo per affrontare un campionato che sarà difficilissimo.

(Gi.Ga.)

**LA ROSA** La prima giornata di allenamento In 24 a disposizione di Castori



Dopo il raduno di ieri mattina e la seduta in piscina, nel pomeriggio, dalle ore 17,30, il campo anti-stadio del Cabassi ha ospitato il primo allenamento dei biancorossi.

I giocatori a disposizione di mister Castori:

**PORTIERI**

Belec Vid, Colombi Simone, Petkovic Lazar

**DIFENSORI**

Gagliolo Riccardo, Letizia Gaetano, Poli Fabrizio, Romagnoli Simone, Zaccardo Cristian

**CENTROCAMPISTI**

Bianco Raffaele, Crimi Marco, Di Gaudio Antonio, Fedele Matteo, Franchini Federico, Lollo Lorenzo, Martinho Raphael, Pasciuti Lorenzo, Sabbione Alessio, Torelli Alberto

**ATTACCANTI**

Catellani Andrea, De Marchi Michael, Jawo Lamin, Lasagna Kevin, Mastroianni Ferdinando, Rolfini Alex

In permesso Jerry Mbakogu. Aggregati i Primavera Samuel Delli Carri ('97, difensore) e Basit ('99, centrocampista) oltre a Filippo Lorenzini ('95, difensore).

**SERIE A** Continua il ritiro a Malles Venosta Sassuolo punta su Gabigol E domani l'ultima amichevole



TRA CAMPO E MERCATO A sinistra neroverdi a Malles, a destra Gabigol

Dopo il giorno di riposo concesso da mister Eusebio Di Francesco seguito alle due amichevoli consecutive la squadra ha ripreso la preparazione nel ritiro di Malles Venosta.

Neroverdi impegnati ieri mattina in una seduta atletica con le ripetute sui 1000 metri. Nel pomeriggio torello, riscaldamento con la palla, giochi di posizione situazionali e su campo ridotto, partita a tema e partitella finale sempre su campo ridotto.

Oggi si replica con un'altra doppia seduta in vista della quarta ed ultima amichevole del ritiro che il Sassuolo disputerà domani contro lo Stuttgarter Kic-

kers, alle ore 17 a Malles Venosta.

**Mercato:** Sassuolo e Juventus potrebbero definire una nuova operazione in sinergia. Stando a quanto riferito da Sport Mediaset, le due società stareb-

bero valutando l'acquisizione di Gabriel Barbosa Almeida, ormai noto come Gabigol, attaccante brasiliano classe '96 che ha da pochi giorni rinnovato il suo contratto col Santos fino al 2021.

**LEGA PRO** Mentre il mercato vede Osuji in partenza

Oggi il verdetto Covisoc Ammissione ancora a rischio



CENTROCAMPISTA Wilfred Osuji in azione, Sannino lo vorrebbe a Salerno

Oggi la Covisoc (Commissione di Vigilanza sulle società di calcio), comunicherà alle società l'esito dell'istruttoria relativa alla documentazione fiscale, patrimoniale e gestionale, dal quale dipende la possibilità di essere ammessi ai campionati di riferimento. L'organismo ha esaminato i documenti presentati il 24 giugno scorso relativi all'avvenuto pagamento degli stipendi dei tesserati, l'esistenza di requisiti strutturali validi e la bontà della fidejussione presentata.

In caso di irregolarità e contestazioni le società potranno presentare ricorso entro il 19 luglio. Anche se dalla società gialloblù il nuovo portavoce ha tranquillizzato giorni fa sulla posizione del Modena, la dead-line di oggi rimane da brivi-

do. **Mercato:** E' evidente che prima di agire con operazioni in entrata (pur già annunciate non altisonanti dal ds Pavarese), la dirigenza gialloblù sta valutando tutte le possibilità in uscita. Dopo le partenze di Luppi, Ben-

tivoglio, Mazzarani Provedel, vicina è quella di Granocche (più probabile Bari), mentre la Salernitana di ora a guida Sannino, avrebbe puntato, proprio grazie al mister ex Carpi, a Osuji, il classe '90 reduce da un buon finale di stagione in gialloblù.



## MERCATO DILETTANTI Il Camposanto prende Martelli e Aloe Castelfranco, colpo Giordani La Miccia a mister Seghedoni

### SERIE D

**V. CASTELFRANCO.** Ufficializzato il difensore Valerio Giordani, classe '92, dal Montecatini (serie D). Nonostante una corta spietata dell'Arzignano, si tratta di un acquisto fatto due settimane fa visto che il Tirreno di Pistoia lo aveva anticipato il 27 giugno. Ecco l'articolo: "Simone Venturi, ex Fortis Juventus, è il nuovo allenatore del Montecatini. Il ds Paolini si sta muovendo in varie direzioni. Interessa il duo ex Viareggio, Caciagli e la punta Sciapi, così come il centrocampista Del Colle (Pianese). Si è anche sulle tracce dei difensori Calistri ex Pontedera e Arvia, quest'ultimo però seguito anche dal Tuttocuoio. In uscita Giordani che giocherà nel Castelfranco Emilia".



**MONTECATINI** Valerio Giordani (Castelfranco)

In passato Giordani ha giocato anche in C2 col Mantova, Aversa Normanna e Montichiari, e in C1 col Taranto. Davvero un ottimo acquisto.

### PROMOZIONE

**V. CAMPOSANTO.** Dal Crevalcore arrivano il difensore Cristian Martelli (88) e il portiere Matteo Aloe ('98).

### PRIMA CATEGORIA

**CAVEZZO.** Domenico Leggiero, classe '85', è il nuovo portiere del Cavezzo. Definito in settimana l'accordo tra la società e l'ex giocatore del Barco.

**VIGNOLESE.** "Michele Garagnani, centrocampista classe '97, prodotto del vivaio rossoverde, la scorsa stagione in prestito in promozione allo Zocca dove ha realizzato 9 reti, sarà uno dei protagonisti della prossima stagione della Vignolese".

### SECONDA CATEGORIA

**LA MICCIA.** Ufficializzato finalmente il nuovo allenatore: si tratta di Roberto Seghedoni, ex Flos Frugi. Sul fronte dei nuovi arrivi, preso Morani (d) fermo nell'ultima stagione

### LE ALTRE



**VIGNOLA** Michele Garagnani è tornato alla Vignolese

Arnaldo Cacitti, uno dei più forti giocatori nei dilettanti ultimi 15 anni, è il nuovo allenatore in seconda del Rolo dove ritroverà l'amico Ferraboschi. **Carpaneto:** preso dal Crema il difensore classe 95 Berishaku.

**Bibbiano** comunica l'arrivo del centrocampista classe 1998 Matteo Bianchini, proveniente dalla Reggiana.

**Reggiolo** si è iscritto alla Promozione (ma non avevamo dubbi...) e nei prossimi giorni comunicherà i primi arrivi. La **Casalgrandese** ha preso il portiere del Formigine Toni ('96).

**Castellarano** comunica di aver preso il portiere Fabio Leonardi, classe '97, ex Sassuolo, Casalgrandese e La Pieve Nonantola. Leonardi e Cottafavi rappresenteranno il reparto portieri per la stagione a venire".

Sulla **Centese** preferiamo mantenere lo stretto riserbo. Il presidente Stefano Galati garantisce l'iscrizione della società in Prima categoria con mister Turziani al suo posto in panchina. Il fatto però che attorno nascano nuove realtà

(una squadra di Terza categoria e una di puro settore giovanile) che aspirano allo stadio Bulgarelli, fanno pensare che non ci sarà spazio per la Centese retrocessa lo scorso anno dal girone B di Promozione.

**Il Progetto Intesa** comunica di aver prelevato tre giocatori dal Guastalla: sono i centrocampisti Matteo Lasagni e Alessandro Michael e l'attaccante Tommaso Brunazzi. Inoltre è stato ceduto il difensore Federico Mussini alla Castelnovesese/Melettolese".

**La Combriccola di Casale**, dopo vari innesti a rafforzamento dell'organico, comunica che nella prossima stagione sarà ancora Gigi Bertolini a guidare la compagine appenninica".

### INIZIO CAMPIONATI E COPPA

Il 21 di agosto (la data non è ufficiale) si scaldano i motori per la prima giornata di coppa (Coppa Italia di Eccellenza e Promozione, Coppa Emilia di Prima). E poi si parla di inizio dei campionati sulla falsa riga dello scorso anno. Vale a dire, in maniera ufficiale, il 4 settembre per

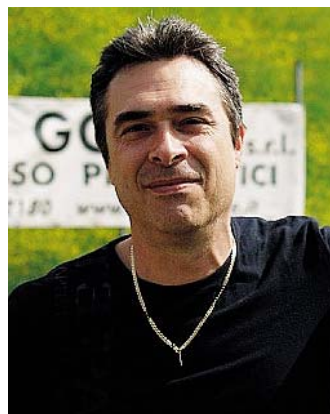

**MISTER** Marco Seghedoni (La Miccia)

Eccellenza e Promozione (ma anche la serie D), l'11 settembre per la Prima categoria, Seconda e Terza di Modena.

(Matteo Pierotti)



**LIMIDI** Il Limidi 2016/2017

## Terza categoria: ecco il Limidi

**LIMIDI.** Presso l'impianto sportivo di Limidi, la Polivalente Limidi ha presentato l'organico che disputerà il campionato di Terza categoria 2016/17.

La precedente rosa è stata largamente riconfermata, tuttavia sono stati inseriti alcuni giocatori per colmare le lacune tecniche emerse dallo scorso campionato.

**LO STAFF.** All. Ghiotti Gianluca (conf.), all. in seconda Moussa Fall (nuovo), ds Rebecchi Claudio, prep. portieri Pietro Campo.

**LA SQUADRA. Portieri:** Lodi Marco (94), Frattini Simone (93).

Difensori: Serafini Matteo (94), Lodi Francesco (94), Trevisi Mattia (96, Cavezzo), A-tos Paris (96), Sgarbi Mattia (96, Folgore Mirandola), Narvaez Camilo (95), Carnevale Federico (92), De Luca Francesco (95).

**Centrocampisti:** Zanolini Federico (94, 4 Ville), Serafini Simone (95, Limidi), De Santis Pier (83, Fossiolese Uisp), Fontana Alessandro (86), Carpentiero Filippo (94), Valenti Nicolin (95), Abusoglu Kubilay (96), Djouaka Achille (79), Davide Nelli (94).

**Attaccanti:** Sacchi Filippo (95), Zouhil Takafout (87), Ausilio Tommaso (89, United Carpi), Cottone Antonino (93, Fossiolese), Gustavo Neto Pereira (92).



**BOMPERTO** L'Athletic River dei Terza categoria



## Torneo 'Coppa de Majo': vincono Ego Estetica Benessere e Bar Capriccio

**NONANTOLA.** Si è conclusa a Nonantola, organizzata dalla Pieve, la prima edizione del Torneo 'Coppa de Majo' di calcio a 7.

È stata Ego Estetica Benessere ad aggiudicarsi il trofeo del torneo. Al secondo posto Baraldi Terzo (risultato finale 4-3).

Nel torneo Over 35, si impone ai supplementari (4-3) Bar Capriccio sulla Longobarda.



**NONANTOLA** Ego Estetica Benessere prima classificata, a destra il Bar Capriccio primo nel torneo Over 35



**NONANTOLA** Alan Turrini (miglior giocatore), Manuel Pucillo (capocannoniere), Gianluca Iorio (miglior portiere)





**VOLLEY SUPERLEGA** Il nuovo palleggiatore di Modena

## Orduna ora è ufficiale

■ **MODENA.** "Il Modena Volley ufficializza l'arrivo in maglia gialloblù del palleggiatore Santiago Orduna. Regista argentino classe 1983 con passaporto italiano, Orduna inizia la sua carriera da professionista nel 2003/04 con il Club Nautico Ha-coaj. Dopo due anni con l'Origenes Bolivar, nel 2006/07 partecipa al campionato spagnolo di serie B indossando la maglia del J'Hayber Elche. Nella stagione successiva partecipa al campionato di serie A spagnolo

col Numancia e nel 2008/09 arriva in Italia vestendo il ruolo di palleggiatore a Catania in serie A2. Già nel giro della Nazionale argentina, dopo due campionati a Città di Castello e a Reggio Emilia, alla prima stagione a Padova conquista la Coppa Italia di serie A2 e la promozione diretta in A1. Nelle ultime 2 stagioni recita un ruolo da assoluto protagonista nella squadra patavina con la quale ha disputato i quarti playoff scudetto con grandi prestazioni".



PADOVA Il palleggiatore Santiago Orduna

**TENNIS** Torneo Futures maschile

## Che spettacolo alla Meridiana

■ **CASINALBO.** Alla Meridiana di Casinalbo è iniziato il torneo Futures maschile XXXIII Memorial E. Fontana, \$ 10.000. Torneo che come ogni anno risulta essere uno dei più importanti del panorama tennis modenese. Da queste giovani promesse usciranno i nuovi campioni del futuro, del calibro di Thiem, Dolgoplov, Golubev vincitori di alcune delle passate edizioni. Le due giornate di qualificazione hanno dato l'accesso al tabellone principale ai due 17enni Ramazzotti Samuele e Abbrucciati Lorenzo ed ai più esperti Pontoglio Davide, Bertuccioli Federico, Gabrieli Tommaso, Spinnato Daniele, Molina Emanuele e Turco Andrea. Alle 14,30 sono entrati in campo Davide Galoppini (21 anni) n. 892 del ranking vs Alessandro Luisi (26 anni) n. 751, match concluso in favore del primo per 6/2, 6/0. Daniele Spinnato vs Omar Giacalone partita che inizialmente sembra essere equilibrata, tra questi due giocatori che si conoscono bene, ma sul 2 pari arriva il break per Giacalone che si porta a condurre 3 a 2, non riesce l'immediato contro break a Spinnato che si fa annullare ben due occasioni ed infine l'avversario si aggiudica il set in scioltezza 6/2. Stesso punteggio, anche per il secondo set, ma decisamente dominato da Giacalone. Nel campo affianco il



CASINALBO Alessandro Luisi

match tra il giovane Samuele Ramazzotti vs la wild card Jacopo Stefanini. Dalle prime battute si presenta essere una partita equilibrata, ma anche qui, dopo aver perso l'occasione di strappare il servizio sul 2 a 1 Ramazzotti consegna il primo set perdendolo 6/3. Non commette lo stesso errore nel secondo set, e sfrutta 1 delle 4 palle break concessegli da Stefanini e lo vince 6/4, nel terzo parte in vantaggio e brecca subito ma non riesce a contenere Stefanini che rimonta e si aggiudica la partita con un 6/3 finale. Riccardo Balzerani batte il giovane Alessandro Dragoni, ultimo atleta del Club la Meridiana in gara, per 6/2, 6/4.

## Down Hill Fabio Spezzani sale sul podio

Si è concluso il campionato italiano di discesa downhill "Gravity Race" con la prova marchigiana del Monte Catria. Buone prestazioni per il team Gsiditabike, nonostante le cadute senza particolari conseguenze per Fabio Spezzani (nella foto). La classifica finale vede due straordinari secondi posti nelle rispettive categorie per merito di Spezzani e Roberto Mussati. E domenica appuntamento a per l'assegnazione dei titoli italiani di specialità.



## Ciclismo: brilla Andrea Macchioni

■ **VERONA.** Arriva ancora una prova di altissimo valore tecnico dalla formazione allievi del team Simec Fanton Paletti per merito di Andrea Macchioni (nella foto). Il ragazzo di Pozza è una delle belle sorprese di questa stagione, tanti piazzamenti importanti sfiorando addirittura la vittoria, come domenica scorsa con un esaltante piazza d'onore in una classifica veneta che si svolge sulle strade della provincia di Verona, il "69° GP Michellorie" con ai nastri di partenza 140 corridori, e dovendosi arrendere nel finale solamente al fortissimo Leonardo Pasquotto (Ausonia) già vincitore della "Marano Ospialetto".



**TENNIS** L'atleta dello Sporting Sassuolo

## Marchetti vince l'Open di Imola

■ **IMOLA (BO).** Ottimo risultato, domenica scorsa, per il portacolori dello Sporting Club Sassuolo Federico Marchetti. Il quindicenne di Crevalcore classifica nazionale 2.7, tesserato per lo Sporting Club Sassuolo, dove si allena regolarmente agli ordini del Maestro Alessandro Arginelli, ha conquistato il gradino più alto nel Torneo Open di Imola, sconfiggendo in finale (praticamente un derby), con il punteggio di 6/2 2/6 6/3, il

più esperto Filippo Bettini classifica 2.6 anch'esso tesserato per lo Sporting Club Sassuolo, e compagno di squadra, sempre nello Sporting.

Continua così il buon momento dell'atleta che prima di questo risultato si è concesso il lusso, nel Memorial Fontana, torneo Internazionale ITF in svolgimento al Club La Meridiana, di battere la testa di serie nr. 1 del tabellone di qualificazione, Fabio Mercuri.



IMOLA Filippo Bettini e Federico Marchetti

Il prossimo appuntamento, per i primi di Agosto, vedrà impegnato il giovane atleta a Domzale



in Slovenia, dove prenderà parte al Torneo Internazionale ITF Slovenian Junior Open 2016.

## GOLF "Caffema Espresso Italia Cup 2016" A Colombaro trionfa Sandro Severi



■ **COLOMBARO.** E' Sandro Severi il vincitore della tappa modenese del "Caffema Espresso Italia Cup 2016". Con 34 punti il giocatore del Modena Golf & Country Club vince nel lordo, mentre il primo premio netto se lo aggiudica Marco Pietro Bussi-

nello con 41, secondo posto per Davide Baietti. In seconda categoria vincono, Francesca Neri e Chiara Serafini. In terza, primo netto Luca Vaccari, secondo Flaviano Lenzi. Premi speciali per Paola Maria Oddone (ladies) e Luca Barioni (seniores).



COLOMBARO Francesca Neri e Sandro Severi



## NUOTO Trofeo delle Regioni Esordienti Un titolo per Chiara Fontana



ROVERETO La Rappresentativa Emilia Romagna

■ **ROVERETO (TN).** Weekend rovente più per la sfida tra giovani atleti della categoria Esordienti A che per l'implacabile sole. L'ex "campionato Nazionale di Nuoto" premia la rappresentativa della Puglia che festeggia la sua prima volta in questa sfida tra regioni precedendo Piemonte e Lazio. Ottavo posto per la nostra rappresentativa regionale accompagnata dai tecnici Draghetti e Proietti composta dagli atleti Chiara Fontana e Beatrice Cocconcelli (President BO) Manuela Paganini e Matilde Vignoli (Imolanuoto) Rosanna Claudia Russo e Matteo Scalambra (CN Uisp BO) Alessandro Montanari (Reggiana Nuoto) Alessandro Oppioli (Gens Aquatica RSM) Luca Pelizzari (Nuovo Nuoto BO) Lorenzo Tassinari (Rinascita Team RA). Il bolognese Simone Draghetti (Nuovo Nuoto) e Andrea Proietti tecnico President ma di base a Formigine tracciano con un rapido sguardo all'indietro le emozioni del weekend. "E' stato innanzitutto un privilegio condividere questa esperienza come tecnici e facile guidare questi ragazzi che hanno subito fatto squadra. Un'esperienza fantastica, con tante sane emozioni per una posizione che alla fine forse poteva essere migliore. L'ottava posizione ci sta stretta, ma è comunque un'edizione record di successi sia individuali che in staffetta." Formazione a trazione maschile visto che le ragazze non sono state travolgenti come l'occasione avrebbe ri-

chiesto. Non tutte almeno. L'eccezione come in ogni regola arriva proprio dalla formiginese Chiara Fontana, allenata da Andrea Proietti all'Ondulab di Formigine. Chiara dopo l'egemonia espressa ai regionali, è riuscita a conquistare il titolo italiano sui 200 misti e il magnifico secondo posto nei 100 delfino. Un giovanissimo talento che nelle 4 prove trentine oltre alla prova di staffetta mista, ha collezionato anche il 4° posto nei 200 farfalla, mantenendo così alto un trend che ha invece mostrato il settore maschile sugli scudi, prova del quale è stato il doppio successo nelle staffette. Una 4x100 stile libero (Scalambra, Oppioli, Tassinari, Pelizzari) in fuga quasi ciclistica e una mista risultato delle qualità mostrate anche nelle prove individuali da Tassinari 4° nei 100 dorso, Montanari al titolo nei 100 rana e bronzo nei 200 misti, Scalambra scatenato nella frazione lanciata di farfalla e Pelizzari vincitore del titolo dei 100 stile libero. "Per molti di ragazzi è stato un momento di confronto agonistico importante dove le capacità sono state messe alla prova, ma dove soprattutto la consapevolezza della propria forza e il controllo emotivo hanno avuto una grandissima sferzata. Il gruppo formato da ragazzi che da tempo si conoscono e si sfidano nelle varie piscine della regione, velocemente si è trasformato in una grande squadra dove tutti erano pronti a confortare e incoraggiare gli amici."



ROVERETO Proietti con Chiara Fontana







RIMINI Soliera Under 17

VOLLEY UISP | Nazionali disputati a Rimini

# Doppio titolo per il Castelvetro Trionfa anche il Soliera Under 17

**RIMINI.** Incetta di medaglie per le squadre femminili di Modena ai Campionati Nazionali Uisp di pallavolo svoltisi come sempre a Rimini nelle scorse settimane. Partendo dall'Under 12, terzo posto per il Volley Castelvetro, mentre al settimo posto si sono classificate le ragazze della Polisportiva Castelfranco.

Nell'Under 13 un altro podio (bronzo) questa volta per la Polisportiva Castelfranco, mentre in Under 14 secondo il Castelvetro, terzo lo Spilamberto e quinta la Pallavolo Vgm Blu. Il primo oro è arrivato grazie a Castelvetro nella categoria Under 15, dominata in lungo e in largo dalle biancorosse, che poi hanno bissato il successo, soffrendo maggiormente ma alla fine spuntandola, anche in Under 17.

Altre tre medaglie sono arrivate nella Coppa Italia: il Soliera Volley 150 ha vinto la categoria Under 17, mentre Spilamberto è arrivata terza in Under 12 e la Pallavolo Vgm Gialla terza in Under 14. Un successo globale del movimento pallavolistico Uisp al femminile che conferma la vitalità del settore rosa della Lega Pallavolo.



RIMINI Il Castelvetro Under 15 e sotto Under 17



## SOFTBALL Campionato interprovinciale I Senators in festa per la seconda volta

**MODENA.** Per il secondo anno consecutivo i Senators Softball Modena si aggiudicano il Campionato Interprovinciale di Softball Amatoriale.

Claudio "Champ" Campioli dopo aver apposto sul petto il simbolo del campionato della stella vinto nel 2015, guida la compagine geminiana alla vittoria finale anche in questo 2016, nella sua ottava edizione. Il cambio in panchina della stagione 2014 ha portato solo dei benefici ad un gruppo che nella gestione precedente ha sempre arrancato o si immolava per suditanza.

Ora, dopo le scelte dirigenziali apportate dallo staff guidato da Loris Stradi e Carlo Ventura sul gruppo, il cambio di allenatore, l'inserimento di nuovi acquisti in supporto a colonne portanti come Pietro "Anello" Veltri, Marco "Biturbo" Armillei, Claudio "Dick" Migliori, Paolo "Esodeit" Paioli, il gruppo c'è e lo ha ribadito.

Ma la cronaca la andiamo a raccontare qui di seguito nella partita finale di venerdì 8 luglio, presso il Senators Stadium in via Minutara, contro i Clippers di Carpi, dove tutto si è determinato negli ultimi giri del diamante modenese. Champ si accinge alla battuta, all'ultima ripresa con il risultato di 8 a 4. Champ incrociava lo sguardo del lanciatore carpigiano consapevole dei 2 out di sofferenza. Basi piene, batte, entrano 2 punti, ora siamo 8 a 6.

In battuta, Pietro. L'allenatore avversario, denominato Levrastenico, si permette un infelice commento "tranquilli chiudiamo qua, c'è Pietro".

Battutona di terza base gialloblu, tesa a destra Vanghelis prova la presa al volo ma la palla passa e va contro la rete, entrano 2 punti: è pareggio. Ma Pietro in over booking di ossigeno, non si accontenta di arrivare in seconda prosegue per il cuscino di terza e continua a correre praticamente in apnea, privo di ossigeno, punta a casa base. I Clippers recuperano palla con Levratti che spara a casa, più che a casa sembra a caso, tirando sulle gradinate gremite da centinaia di spettatori, permettendo così di far entrare negli anali Pietro "Anello Mancante" Veltri con un fantastico fuori campo interno e con il punto della vittoria, consegnandolo alla storia dei SENATORS e del softball modenese. Si chiude l'ottava edizione, iniziata 3 mesi or sono e che ormai accompagna le serate modenesi. Ora il meritato riposo e a settembre i tornei.



MODENA Pietro Anello



MODENA I Senators



MODENA I Senators e i Clippers



MODENA Claudio Campioli, a destra Loris Stradi e Carlo Ventura



## RUZZOLONE Campionati provinciali Vincono Querciagrossa, Pollacci, Beneventi, Puccini e Barozzini



VAL DI SASSO I vincitori della categoria A Beneventi e Ferraguti

Si è svolta la tredicesima giornata, con l'assegnazione dei titoli provinciali individuali per le categorie A, C1 e C2, mentre in categoria B è stato assegnato quello a coppie, delle qualificazioni del lancio del ruzzolone e del gioco della piastrella, specialità facenti parte della F.I.G. e S.T. (Federazione Italiana Giochi e Sport Tradizionali) associata al CONI, ben radicati nel nostro territorio.

Le gare si sono tenute sull'impianto di Val di Sasso per quanto riguarda la cat. A dove si è imposto Emanuele Beneventi dell'A.S.D. Sant'Antonio, la cat. B gareggiava unitamente alla piastrella sull'impianto di Coscogno dove si sono imposti Erio Puccini ed Adriano Querciagrossa dell'A.S.D. Casine nel ruzzolone, mentre nella piastrella il successo è andato ad Adelchi Corsini e Mario Lami dell'A.S.D. Virtus Pavullo/Val Rossenna. In fine le cat. C1 e C2 gareggiavano sull'impianto di Acquaria dove il successo è andato a Gian Franco Barozzini dell'A.S.D. Perla Verde in cat. C1, che ha anche acquisito il diritto di indossare la maglia di campione provinciale ai prossimi campionati italiani, Alan Pollacci dell'A.S.D. Lama Mocogno si è imposto nella cat. C2. A Coscogno si è anche conclusa la nona gara di categoria B rinviata causa mal tempo lo scorso 2 giugno, con il successo di Renzo Castelli e Danilo Caselli dell'A.S.D. Tolé 2000.

La partecipazione è stata di 329 lanciatori suddivisi nelle quattro categorie del ruzzolone e 14 nella piastrella.

Le gare di qualificazioni continueranno domenica prossima sull'impianto di Lama Mocogno, con il recupero della decima gara, per quanto riguarda la cat. A, C1, C2 e la piastrella, con l'assegnazione dei titoli provinciali a coppie, la categoria B non gareggerà.

Le classifiche:  
**Cat. A:** 1° Emanuele Beneventi Sant'Antonio, 2° Simone Ferraguti S.V.S., 3° ex equo Wainer Balocchi Tolé 2000 e Renzo Lodurini Sant'Antonio.

**Cat. B:** 1° Erio Puccini ed Adriano Querciagrossa Casine, 2° Costantino Zanaglie e Giovanni Rocchi Tolé 2000, 3° ex equo Graziano Pinotti e Ivano Caselli Monzone/Giuliano Querciagrossa e Tiziano Santi Casine.

**Cat. C1:** 1° Gian Franco Barozzini Perla Verde 2° Daniele Pellegrini Fanano, 3° ex equo Romolo Biolchini Casine e Franco Roli Sestola.

**Cat. C2:** 1° Alan Pollacci Lama Mocogno, 2° Pietro Balocchi Tolé 2000, 3° Walter Capellani Montombraro.

**Piastrella:** 1° Adelchi Corsini e Mario Lami Virtus Pavullo/Val Rossenna, 2° Giuseppe Mattioli ed Erio Battistini Val Rossenna/Virtus Pavullo, 3° Enrico Torri e Valerio Pinotti Val Rossenna.

**Classifica recupero 9° gara cat. B:** 1° Renzo Castelli e Danilo Caselli Tolé 2000, 2° Mario Lusetti e Quarto Pellati Pedalpino, 3° Francesco Balducci e Detalmo Stefanini Santa Lucia (BO).





**PODISMO** L'atleta della Guglia Sassuolo  
**Claudio Costi sul podio all'Ecomaraton del Ventasso**

**BUSANA (RE).** Domenica sotto un sole cocente e un caldo afoso si è corsa a Busana l'Ecomaraton del Ventasso organizzata dal Comitato Ecomaraton del Ventasso presieduto dal nuovo presidente Michele Mucci. L'Ecomaraton del Ventasso è diventata da quindici anni l'evento sportivo più importante dell'Appennino Reggiano che richiama a Busana tanti corridori della specialità corsa in fuoristrada. Il percorso di km 42'195 è durissimo ma spettacolare, fa vedere agli atleti uno delle zone più suggestive dell'Appennino e non solo reggiano. Il percorso dell'Ecomaraton del Ventasso ha un dislivello di 2300 metri e si sviluppa dagli 800 metri di Busana per poi raggiungere il punto più alto ai 1727 metri della cima del Monte Ventasso dalla quale lo sguardo dei maratoneti può vedere tutto l'Appennino Tosco Emiliano e il crinale che separa l'Emilia dalla Toscana. Il tracciato alterna il bosco di castagno, il faggio, la brughiera, incrocia vecchi paesi in pietra, piccole chiesette, sorgenti freschissime e il Lago Calamone dall'acqua turchese. Pronostici rispettati per quanto riguarda il vincitore maschile con il trentino Simone Wegher che veste la casacca dell'atletica Clarina Trentino che taglia il traguardo in 3h48'13. Il forte master carpinetano Enrico Rivi, portacolore dell'atletica Scandiano, dopo essere stato fino a metà percorso in terza posizione, alla fine arriva secondo in 3h54 e batte il vincitore dell'e-



ire.it foto di Italo Spina 1 parte

dizione 2015, il baisano Claudio Costi del gruppo podistico La Guglia Sassuolo che chiude in 3h57'30. Il parmense Gianluca Cola del Circolo Minerva arriva quarto in 4'02'59 e precede il casalgrandese Roberto Rondoni dell'atletica Scandiano quinto in 4h04'56, il reggiano Patric Gaspari della squadra castelnovese Stone Trail Team sesto in 4h14'16, il triatleta romano ma ormai reggiano d'adozione Francesco Sciacca

della palestra Eden Sport settimo in 4h15'46, il castelnovese Loris Zanni dello Stone Trail Team ottavo in 4h16'08 e due atleti dell'atletica Scandiano. lo scandinavo Alen Sassi nono in 4h16'37 e il modenese residente a Baiso Enea Debbia decimo in 4h22'04. Nelle donne domina la gara e bissa il successo dell'edizione 2015, la forte atleta parmigiana Lara Mustat che veste i colori del Circolo Mi-

nerva e chiude in 4h40'32. Un po' a sorpresa arriva seconda in 4h56'24, la coriacea atleta castelnovese Lucia Gregori dello Stone Trail Team e si lascia alle spalle la correggese Simona Rossi della podistica Correggio che termina in 5h04'28. L'atleta della Marina Sporting Club, Francesca Gualco è quarta in 5h10'38 ed è seguita in 5h11'32 dalla toscana Concetta Bonaffini della Toscana Atletica Empoli, in 5h16'58 dalla modenese Sonia Del Carlo del Team Mud & Snow, in 5'17'21 dalla guastallese Manuela Rebutti dell'atletica Reggio, in 5h33'38 dalla scandinava Federica Zini dell'atletica Scandiano, in 5h34'39 dalla mantovana Cecilia Polci del Bergteam e in 5h35'30 dalla romagnola Elisa Benvenuti del Rimini Marathon. Inferiore all'edizione 2015 sia le iscrizioni che gli arrivati all'Ecomaraton del Ventasso di km 42,195, con 310 iscritti e 243 atleti classificati nel tempo di 8 ore e trenta. Nella manifestazione di Busana si sono svolte anche gare per bambini, una camminata non competitiva sui km 11 e km 30 e una km18 competitiva denominata Trail delle Cadoniche. Il Trail delle Cadoniche è stato vinto negli uomini dal castelnovese, ex nazionale di sci nordico Fabio Pinelli seguito dal master di Leguigno Carlo Guidetti dell'atletica Castelnovo Monti e nelle donne dalla frassinorese Manuela Marcolini dello Sportinissime Castellarano. (Nerino Carr)



BUSANA Claudio Costi

(Italo Spina)



nodenacorre.it foto di Italo Spina 2 parte



ire.it foto di Italo Spina 2 parte



enacorre.it foto di Italo Spina 2 parte



LE PREVISIONI DEL TEMPO IN REGIONE

Legenda

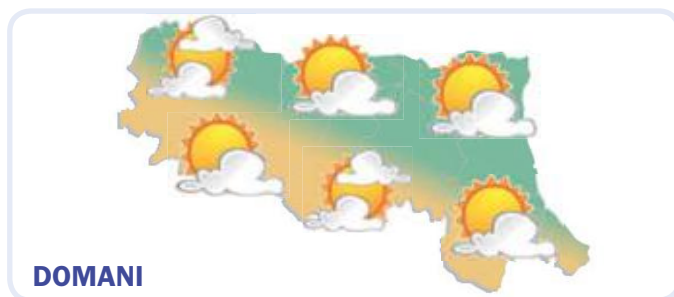
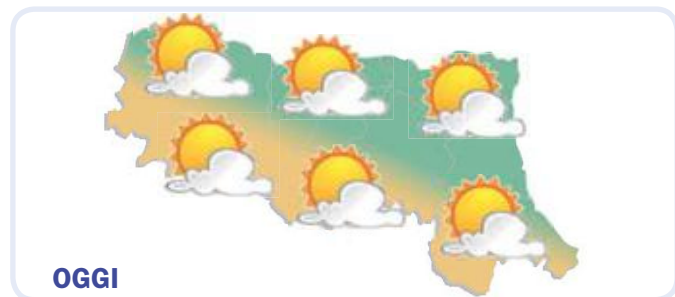

Poco nuvoloso. I venti saranno prevalentemente deboli e soffieranno da Ovest-Nord-Ovest con intensità di 6 km/h. Possibili raffiche fino a 18 km/h. Temperature: 24°C la minima e 33°C la massima. Quota 0°C a 4350 metri.

Nuvolosità scarsa. Vento da NO con intensità di 8 km/h. Raffiche fino a 23 km/h. Temperature: 24°C la minima e 32°C la massima. Quota 0°C a 4450 metri.

Qualche nube sparsa. Vento da Est-Nord-Est con intensità di 6 km/h. Raffiche fino a 20 km/h. Temperatura minima di 21 °C e massima di 31 °C. Quota 0°C a 4200 metri.

LE PREVISIONI A MODENA

Martedì <b>12</b> LUGLIO	NOTTE		MATTINA		Mercoledì <b>13</b> LUGLIO	NOTTE		MATTINA		Giovedì <b>14</b> LUGLIO	NOTTE		MATTINA	
<b>Poco nuvoloso</b>	<b>Sereno</b>		<b>Poco nuvoloso</b>		<b>Poco nuvoloso</b>		<b>Poco nuvoloso</b>		<b>Poco nuvoloso</b>		<b>Poco nuvoloso</b>		<b>Nubi sparse</b>	
<b>Temperatura</b>	24 °C	29 °C	24 °C	29 °C	24 °C	29 °C	21 °C	27 °C	21 °C	27 °C	21 °C	27 °C	27 °C	
<b>Umidità</b>	81%	63%	49%	53%	49%	53%	68%	43%	68%	43%	68%	43%	43%	
<b>Precipitazioni</b>	assenti		assenti		assenti		assenti		assenti		assenti		assenti	
<b>Vento</b>	ESE 6 km/h debole		NW 5 km/h debole		NNW 10 km/h debole		NW 12 km/h moderato		ENE 6 km/h debole		ENE 5 km/h debole		ENE 5 km/h debole	
<b>Temp. percepita</b>	24 °C		32 °C		25 °C		30 °C		22 °C		28 °C		28 °C	
<b>Zero termico</b>	4350 m		4310 m		4270 m		4370 m		4000 m		4080 m		4080 m	
	POMERIGGIO		SERA			POMERIGGIO		SERA			POMERIGGIO		SERA	
<b>Poco nuvoloso</b>	<b>Poco nuvoloso</b>		<b>Poco nuvoloso</b>		<b>Poco nuvoloso</b>		<b>Poco nuvoloso</b>		<b>Poco nuvoloso</b>		<b>Poco nuvoloso</b>		<b>Poco nuvoloso</b>	
<b>Temperatura</b>	33 °C	26 °C	32 °C	27 °C	32 °C	27 °C	31 °C	26 °C	31 °C	26 °C	31 °C	26 °C	26 °C	
<b>Umidità</b>	48%	71%	42%	53%	42%	53%	30%	44%	30%	44%	30%	44%	44%	
<b>Precipitazioni</b>	assenti		assenti		assenti		assenti		assenti		assenti		assenti	
<b>Vento</b>	WNW 6 km/h debole		N 9 km/h debole		E 15 km/h moderato		ENE 10 km/h debole		E 8 km/h debole		E 10 km/h debole		E 10 km/h debole	
<b>Temp. percepita</b>	36 °C		29 °C		34 °C		28 °C		32 °C		27 °C		27 °C	
<b>Zero termico</b>	4350 m		4340 m		4620 m		4660 m		4190 m		4300 m		4300 m	

L'ALMANACCO DEL GIORNO

**Rilevazione dati polveri sottili (PM10) - Fonte Arpa Emilia Romagna**

Piacenza	31	Ravenna	19
Parma	27	Faenza	20
Reggio nell'Emilia	33	Forlì-Cesena	20
Modena	25	Rimini	23
Bologna	27		
Imola	18		
Ferrara	17		

I valori sono espressi in micro g/m<sup>3</sup>  
Il valore limite di legge è previsto a 50 micro g/m<sup>3</sup>

**Il Sole**

**Sorge alle 04:43**

**Tramonta alle 19:58**

**La Luna**

**Primo Quarto 12/07/2016**

**Plena 19/07/2016**

**Ultimo Quarto 26/07/2016**

**Nuova 02/08/2016**

LA NUOVA **PRIMA PAGINA + LA STAMPA**

L'informazione quotidiana di Modena e Provincia

IN ABBINAMENTO OBBLIGATORIO

**ABBONAMENTI**

IN EDICOLA  
(Versione Cartacea)

**3 MESI - 78 numeri**  
dal lunedì al sabato € 79,00

**6 MESI - 156 numeri**  
dal lunedì al sabato € 149,00

**1 ANNO - 312 numeri**  
dal lunedì al sabato € 270,00

Per informazioni e sottoscrizioni

☎ Cell. 380.4692055 | [amministrazione@piacentinieditore.info](mailto:amministrazione@piacentinieditore.info)



# CULTURA & SPETTACOLI



E-mail redazione@primapagina.mo.it

PRIMA PAGINA

MARTEDÌ 12 LUGLIO 2016

MODENA

Andrà in scena questa sera un altro imperdibile appuntamento della rassegna "L'estate di Modenamoremio", che dagli inizi di giugno sta animando il centro storico di Modena con eventi di alta qualità.

Dalle 21.15 piazza Roma è pronta ad ospitare una vera e propria commedia musicale, uno spettacolo dal titolo "Meraviglioso. Il mondo di Domenico Modugno, Mister Volare", dedicato all'autore di canzoni immortali come "Vecchio Frack" o "Tu si na cosa grande".

Quando si parla di Domenico Modugno la mente non può che andare a quel ritornello che lo ha reso uno dei cantanti più famosi di tutti i tempi, cantato in tutte le lingue e interpretato dai più grandi, da Pavarotti a Dean Martin, da David Bowie a Paul McCartney: «Volare». Gridato a piena voce nella sua famosissima "Nel blu dipinto di blu".

Ma "Mister Volare" è molto di più, è stato uno dei più completi, eclettici artisti

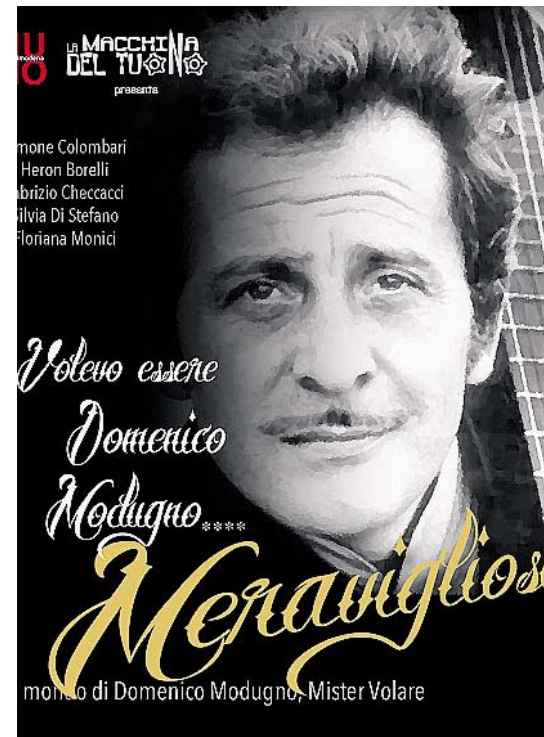

I GRANDI DELLA MUSICA ITALIANA Modugno fu cantato in tutte le lingue e interpretato da Pavarotti, Dean Martin, David Bowie e Paul McCartney

**L'ESTATE DI MODENAMOREMIO** Questa sera alle 21.15 un musical ripercorre la carriera di 'Mister Volare'

## Meraviglioso, piazza Roma omaggia Modugno

*Sul palcoscenico 5 attori-cantanti, capitanati da Heron Borelli*



**IN SCENA** Heron Borelli (qui accanto), Fabrizio Checcacci, Simone Colombari, Silvia Di Stefano e Floriana Monici

del panorama italiano, capace di spaziare dalla musica popolare, anche dialettale, alla commedia musicale, dal teatro di prosa al cinema e alla televisione.

Il musical che andrà in scena questa sera vede sul palcoscenico cinque can-

tanti-attori: Heron Borelli, Fabrizio Checcacci, Simone Colombari, Silvia Di Stefano e Floriana Monici, i quali racconteranno sul palco ciò che si può definire il romanzo popolare di Domenico Modugno, portando in scena decenni di cul-

tura italiana.

### L'ultimo spettacolo

Il ricco programma estivo si concluderà giovedì con l'anteprima del Festival "Quando la banda passò... World Bands Challenge". Dopo una parata per le vie del centro storico, vi sarà uno standing concert sul palco di piazza Roma con la banda olandese Djubal Drum & Bugle Corps, pluri-campione d'Europa.

**SUPERCINEMA ESTIVO** Proiezione questa sera alle 21.30 in via Sigonio

## «Dobbiamo parlare»: il film di Sergio Rubini con Isabella Ragonese racconta la vita di coppia

MODENA

Vite di coppia a confronto in "Dobbiamo parlare" di Sergio Rubini, in programma questa sera alle 21.30 al SuperCinema Estivo di via Carlo Sigonio a Modena.

Interpretato da Isabella Ragonese, Fabrizio Bentivoglio e dallo stesso Sergio Rubini, il film racconta le vicende di due coppie molto diverse che iniziano a frequen-

tarsi: una di sinistra e con interessi tra arte e letteratura e una di destra a cui interessano i soldi e le relazioni extraconiugali. Il confronto tra le due realtà finirà per creare scompiglio. Il film è all'interno del cartellone Cinemamme Estate: mamme, papà, tate e nonne potranno portare i propri bebè con carrozzina e trovare uno spazio attrezzato con fasciatoio e scaldabiberon.



**PROTAGONISTI** Il film racconta le vicende di due coppie molto diverse

**CONFERENZE** Incontro sulle amministrative

## Lunedì al Centro culturale Ferrari «Che brutti voti!»

MODENA

Il Centro culturale Francesco Luigi Ferrari promuove una nuova occasione di dibattito e confronto sui temi legati all'impegno civile e culturale. «Le recenti elezioni amministrative hanno messo in evidenza una situazione di grande incertezza e mobilità dell'elettorato. Ci pare per questo necessario e utile promuovere un momento comune di riflessione per offrire spunti nuovi a un dibattito che appare, nell'immediatezza del dopovoto, inadeguato e troppo legato alla polemica spicciola», spiega il presidente.

Lunedì prossimo è dunque in programma l'incontro "Che brutti voti! L'Italia e l'Emilia-Romagna dopo le elezioni amministrative": appuntamento alle 18 nelle sale di Palazzo Europa, in via Emilia Ovest. Interverranno: Massimiliano Panarari, docente di Marketing politico Luiss Roma e editorialista de La Stampa e Marco Valbruzzi, Ph.D. Researcher all'Istituto universitario europeo e analista dell'Istituto Cattaneo.

**CURIOSITÀ** Visita notturna in via Farini per il critico d'arte

## Sgarbi torna a Modena: tappa alla Galleria Cantore

MODENA

Ancora una tappa a Modena per il critico d'arte più famoso d'Italia. Ancora una visita notturna per Vittorio Sgarbi. Questa volta, Sgarbi si è fermato in via in via Farini, alla Galleria Antiquaria di Pietro Cantore, insieme al quale ha ammirato grandi tele, mobili d'epoca e pezzi ricercati, prima di concedersi un buon bicchiere di vino.



**IN VISITA** Vittorio Sgarbi insieme a Pietro Cantore della nota Galleria Antiquaria

CINEMA MODENA E PROVINCIA



<b>Modena</b>	
<b>ASTRA MULTISALA</b>	059-216110
Chiusura estiva	
<b>FILMSTUDIO 7B</b>	059-236291
Chiusura estiva	
<b>RAFFAELLO MULTISALA</b> 059-357502	
TARTARUGHE NINJA - FUORI DALL'OMBRA	fer.20,20-22,30 sab.18,10-20,20-22,30 dom.17,10-19,20-21,30
KIKI E I SEGRETI DEL SESSO	fer.20,20-22,30 sab.18,10-20,20-22,30 dom.17,10-19,20-21,30
IT FOLLOWS	fer.20,30-22,30 sab.18,30-20,30-22,30 dom.17,30-19,30-21,30
IL PIANO DI MAGGIE (A COSA SERVONO GLI UOMINI)	fer.20,30-22,30 sab.18,30-20,30-22,30 dom.17,30-19,30-21,30
ANGRY BIRDS - IL FILM	fer.20,30 sab.18,30-20,30 dom.17,30-19,30
IN NOME DI MIA FIGLIA	ore 20,30 dom.17,30-19,30
L'UOMO CHE VIDE L'INFINITO	fer.22,30 sab.18,10-22,30 dom.21,30
TOKYO LOVE HOTEL	ore 22,30 dom.21,30
<b>SALA TRUFFAUT</b>	059-239222
Chiusura estiva	
<b>SUPERCINEMA ESTIVO</b> 059-306354	
DOBBIAMO PARLARE ore 21,30	
<b>Bomperto</b>	
<b>COMUNALE</b> 059-303696	
Chiusura estiva	
<b>Carpi</b>	
<b>ARISTON (S. Marino)</b> 059-680546	
Chiusura estiva	
<b>CORSO</b> 059-689167	
Chiusura estiva	
<b>EDEN</b> 059-650571	
Chiusura estiva	
<b>SPACE CITY MULTISALA</b> 059-6326257	
TARTARUGHE NINJA - FUORI DALL'OMBRA	fer.20,30-22,30 sab.18,30-20,30-22,30 fest.16,30-18,30-20,30-22,30
IT FOLLOWS	fer.20,30-22,30 sab.18,30-20,30-22,30 fest.16,30-18,30-20,30-22,30
CATTIVI VICINI 2	fer.20,30-22,30 fest.18,30-20,30-22,30
RATCHET E CLANK - IL FILM	sab.18,30 dom.16,30
<b>Castelfranco Emilia</b>	
<b>NUOVO MULTISALA</b> 059-926872	
Riposo	
<b>Castelnuovo Rangone</b>	
<b>ARISTON</b> 339-6928717	
Chiusura estiva	
<b>Fiorano</b>	
<b>ASTORIA</b> 0536-404371	
Chiusura estiva	
<b>Fontanaluccia</b>	
<b>LUX</b> 0536-968264	
Riposo	
<b>Maranello</b>	
<b>FERRARI</b> 0536-943010	
Chiusura estiva	
<b>Medolla</b>	
<b>AUDITORIUM COMUNALE</b> 0535-52464	
Chiusura estiva	
<b>Pavullo</b>	
<b>WALTER MAC MAZZIERI</b> 0536-304034	
Chiusura estiva	
<b>Savignano sul Panaro</b>	
<b>BRISTOL</b> 059-766512	
Chiusura estiva	
<b>Soliera</b>	
<b>ITALIA</b> 059-859665	
Riposo	
<b>Zocca</b>	
<b>ANTICA FILMERIA ROMA</b> 059-986705	
45 ANNI ore 21	

SCATTI Tre le proposte: Summer Show, Armenie Ville e Conversazioni notturne

# Fondazione Fotografia, visitabili fino a domenica le mostre al Foro Boario

MODENA

Ancora pochi giorni (fino a domenica) per visitare le tre ultime mostre della Fondazione Fotografia Modena, allestite da giugno al Foro Boario di Modena.

The Summer Show 2016 è il tradizionale appuntamento di fine anno dedicato agli studenti del master di Fondazione Fotografia che quest'anno ha assunto un respiro internazionale e si è arricchito di importanti novità. Al percorso dedicato alle opere degli studenti che quest'anno terminano il biennio, intitolato Lo Stato delle Cose, e all'esposizione mid-term riservata ai progetti in corso degli studenti del primo anno, si sono aggiunte per la prima volta nell'allestimento le opere dei finalisti dello European Photography Award, un riconoscimento assegnato ogni anno ai migliori allievi delle scuole di fotografia europee.

La personale di Claudio Gobbi **Armenie Ville** dà conto invece di un progetto di foto-installazione e di libro d'artista concepito da Gobbi a Parigi nel 2007 durante una residenza presso la Cité Internationale des Arts, in coincidenza con l'Anno dell'Armenia in Francia. Si tratta di un lavoro sulla forza dell'architettura armena, sulla sua atavica capacità di continuare a ripetere gli stessi segni e processi nello spazio e nel tempo per oltre 1500 anni, e sull'eredità di un paese da sempre diviso fra oriente e



occidente e ancora alla ricerca delle sue radici culturali più profonde

**Conversazioni notturne**, infine, presenta una serie di fotografie realizzate da Stefano Graziani nel 2011, in cui ogni immagine si prefigura come un incontro a sè. A differenza di quanto accade nell'osservazione quotidiana della realtà, nelle inquadrature

di Graziani si può vedere un solo soggetto per volta; prive di qualsiasi riferimento spaziale e temporale e ordinate secondo una tassonomia elaborata personalmente dall'artista, le immagini si presentano come una serie di unità discrete attraverso cui si articola un processo di conoscenza del mondo, ovvero una sua interpretazione.

ASCOLTA



IN COLLABORAZIONE CON

PRIMA PAGINA

L'informazione quotidiana di Modena e Provincia

## PROGRAMMAZIONE DAL 7 AL 13 LUGLIO

Cinema Victoria  
Via Ramelli 101 - MO  
T. 059.454622  
www.victoriacinema.it

**TARTARUGHE NINJA - FUORI DALL'OMBRA**  
- FERIALE:  
17:45 - 18:20 3D - 20:30 - 21:00 - 22:40  
SABATO E FESTIVI:  
15:25 - 16:00 - 17:35 - 18:20 3D - 20:30 - 21:00 - 22:40

**THE CONJURING**  
- IL CASO ENFIELD -  
FERIALI:  
17:45 - 20:10 - 22:45  
SABATO E FESTIVI:  
15:30 - 17:35 - 20:10 - 22:45

**EDDIE THE EAGLE**  
TUTTI I GIORNI:  
20:20 - 22:45

**IT FOLLOWS**  
FERIALI:  
18:10 - 20:20 - 22:45  
SABATO E FESTIVI:  
16:00 - 18:10 - 20:20 - 22:45

**CATTIVI VICINI 2**  
FERIALI:  
18:00 - 20:30 - 22:40  
SABATO E FESTIVI:  
15:45 - 18:00 - 20:30 - 22:40

**ALICE ATTRAVERSO LO SPECCHIO**  
FERIALI:  
17:50  
SABATO E FESTIVI:  
15:30 - 17:50

**IL PIANO DI MAGGIE**  
FERIALI\*:  
21:00  
SABATO E FESTIVI:  
18:30 - 21:00  
\*escluso da lunedì

**AMERICAN ULTRA**  
TUTTI I GIORNI\*:  
22:45  
\*escluso mercoledì

**MY BAKERY IN BROOKLYN**  
SABATO E FESTIVI:  
15:25

**ANGRY BIRDS:**  
FERIALI:  
17:45  
SABATO E FESTIVI:  
15:30 - 17:45

**MOTHER'S DAY**  
FERIALI\*:  
20:20 - 22:45  
SABATO E FESTIVI:  
17:50 - 20:20 - 22:45  
\*escluso martedì e mercoledì

**LA CANZONE DEL MARE**  
SABATO E FESTIVI:  
15:30

**NOW YOU SEE ME 2**  
TUTTI I GIORNI:  
17:45 - 20:15 - 22:45  
LAST MINUTE FILM  
MERCOLEDÌ 13 LUGLIO 4 €

**DRAGON BLADE**  
- LA BATTAGLIA DEGLI IMPERI -  
FERIALI\*:  
20:30  
SABATO E FESTIVI:  
15:40 - 20:30  
\*escluso mercoledì

DA MERCOLEDÌ 6 LUGLIO  
CELL  
17:50 - 20:25 - 22:40  
BASTILLE DAY  
18:00 - 20:30 - 22:45

ENGLISH MOVIE  
MARTEDÌ 12 LUGLIO  
THE NICE GUYS  
17:50 - 21:00

DAVID BOWIE IS  
EVENTO 11/12/13  
LUGLIO  
ORE 21:00

## TV Nazionali

 Rai Uno

**Friend Request - Scatti d'amore**  
Con Erin Krakow e Ryan McPartlin/Ryan

- 06:00 IL CAFFÈ DI RAIUNO
- 06:30 TG 1
- 06:43 CCISS VIAGGIARE INFORMATI
- 06:45 UNOMATTINA ESTATE
- 06:55 PARLAMENTO TELEGIORNALE
- 07:00 TG 1
- 07:10 UNOMATTINA ESTATE
- 08:00 TG 1
- 08:25 CHE TEMPO FA
- 08:27 UNOMATTINA ESTATE
- 09:00 TG 1
- 09:05 UNOMATTINA ESTATE
- 10:00 TG 1
- 10:05 UNOMATTINA ESTATE
- 11:15 CEDAR COVE
- 12:00 DON MATTEO 8
- 13:30 TELEGIORNALE
- 14:00 TG1 ECONOMIA
- 14:05 ESTATE IN DIRETTA
- 15:35 LEGAMI
- 16:30 TG 1
- 16:40 ESTATE IN DIRETTA
- 18:45 REAZIONE A CATENA
- 20:00 TELEGIORNALE
- 20:40 TECHETECHETÈ 2016...  
VORREI RIVEDERE
- 21:30 FRIEND REQUEST -  
SCATTI D'AMORE
- 23:10 THE LADY -
- 01:20 TG1 NOTTE
- 01:50 CHE TEMPO FA
- 01:55 SOTTOVOCE
- 02:25 INVENTARE IL TEMPO

 Rai Due



**Criminal minds: beyond borders**  
Con Gary Sinise e Daniel Henney

- 06:00 PASIÓN PROHIBIDA
- 06:35 IL TOCCO DI UN ANGELO
- 07:20 LE SORELLE MCLEOD
- 08:45 IL NOSTRO AMICO KALLE
- 09:30 PARLAMENTO SPAZIOLIBERO
- 09:40 TG2 INSIEME ESTATE
- 10:30 SUMMER VOYAGER
- 11:20 IL NOSTRO AMICO CHARLY
- 12:10 LA NOSTRA AMICA ROBBIE
- 13:00 TG 2 GIORNO
- 13:30 TG 2 E...STATE CON COSTUME
- 13:50 TG2 MEDICINA 33
- 14:05 SQUADRA OMICIDI ISTANBUL
- 15:35 ELEMENTARY
- 16:15 GUARDIA COSTIERA
- 17:50 PARLAMENTO TELEGIORNALE
- 18:05 TG SPORT
- 18:20 TG2
- 18:50 BLUE BLOODS
- 19:40 N.C.I.S.
- 20:30 TG 2 20:30
- 21:05 LOL ;-)
- 21:15 CRIMINAL MINDS:  
BEYOND BORDERS
- 23:35 TG 2
- 23:50 A SUD DI MADE IN SUD
- 01:10 METEO 2
- 01:15 APPUNTAMENTO AL CINEMA
- 01:20 CASA FAMIGLIA 2
- 04:30 VIDEOCOMIC PASSERELLA  
DI COMICI IN TV

 Rai Tre



**La meglio gioventù**  
Con Alessio Boni e Jasmine Trinca

- 06:00 RAINNEWS24
- 06:27 METEO
- 06:28 TRAFFICO
- 06:30 RASSEGNA STAMPA  
ITALIANA E INTERNAZIONALE
- 08:00 AGORÀ ESTATE
- 10:10 IL CONTE DI MONTECRISTO
- 11:55 METEO 3
- 12:00 TG3
- 12:15 DOC MARTIN
- 13:10 IL TEMPO E LA STORIA
- 14:00 TG REGIONE
- 14:18 TG REGIONE METEO
- 14:20 TG3
- 14:49 METEO 3
- 14:50 TGR PIAZZA AFFARI
- 15:00 CICLISMO: TOUR DE FRANCE  
2016 - 10A TAPPA
- 15:30 RAI SPORT
- 17:15 IL PROCESSO ALLA TAPPA
- 18:00 GEO MAGAZINE 2016
- 19:00 TG3
- 19:30 TG REGIONE
- 19:51 TG REGIONE METEO
- 20:00 BLOB
- 20:15 CUORI IN CUCINA
- 20:35 UN POSTO AL SOLE
- 21:05 LA MEGLIO GIOVENTÙ
- 22:55 TG REGIONE
- 23:00 TG3 LINEA NOTTE
- 23:25 PARLAMENTO TELEGIORNALE
- 00:35 SEVEN NIGHTS

 La7

**In Onda**  
Condotto da David Parenzo e Tommaso Labate

- 07:00 Omnibus News
- 07:30 Tg La7
- 07:50 Omnibus - Meteo
- 07:55 Omnibus
- 09:45 Coffee Break
- 11:00 L'Aria d'Estate
- 13:30 Tg La7
- 14:00 Tg La7 Cronache
- 14:20 Mussolini ultimo atto
- 16:05 Sfera
- 17:15 Josephine, Ange Gardien
- 19:00 A cena da me
- 20:00 Tg La7
- 20:35 In Onda
- 23:10 Futbol
- 00:50 Tg La7 Notte
- 01:00 A cena da me (R)
- 01:50 Un giorno in pretura

 La7D

**Grey's anatomy**  
Con Ellen Pompeo e Sandra Oh

- 06:20 The Dr. Oz show
- 08:10 A cena da me
- 09:00 I menù di Benedetta
- 12:30 Cuochi e Fiamme
- 13:30 Grey's anatomy
- 15:20 I menù di Benedetta
- 17:30 A cena da me
- 18:30 Tg La7d
- 18:35 Cambio moglie
- 19:30 Cuochi e fiamme
- 21:30 Grey's anatomy
- 00:15 Motel Woodstock
- 02:25 The Dr. Oz show

 TV8

- 08:00 Finchè morte non ci separi
- 09:00 Lady Killer
- 10:00 Coppie che uccidono
- 10:45 TG News SkyTg24
- 11:00 Nato per uccidere
- 12:00 Cold Blood: nuove verità
- 13:00 TG News SkyTg24
- 13:15 Vanity Fair Confidential
- 14:15 Una madre bugiarda
- 16:00 Eredità da star
- 18:00 Il tocco dello chef
- 18:15 Cucine da incubo
- 19:00 Il tocco dello chef
- 19:15 Graceland
- 20:15 House of Gag
- 21:15 Scary Movie 2
- 23:00 Vite di plastica
- 00:00 Io sono Cait
- 01:00 Scandali ad Hollywood

 Rete 4

**La strada dei miracoli - Le storie**  
Conduce Safiria Leccese

- 06:20 MEDIA SHOPPING
- 06:35 KOJAK
- 08:30 CUORE RIBELLE
- 09:30 TIERRA DE LOBOS -  
L'AMORE E IL CORAGGIO
- 10:40 RICETTE ALL'ITALIANA
- 11:30 TG4 - TELEGIORNALE
- 11:58 METEO.IT
- 12:00 GLADES
- 13:00 LA SIGNORA IN GIALLO
- 14:00 LO SPORTELLINO DI FORUM
- 15:30 I VIAGGI DI DONNAVVENTURA
- 15:40 FLIKKEN COPPIA IN GIALLO
- 16:45 ANCHE NEL WEST C'ERA  
UNA VOLTA DIO
- 18:55 TG4 - TELEGIORNALE
- 19:35 DENTRO LA NOTIZIA
- 19:53 METEO.IT
- 19:55 TEMPESTA D'AMORE
- 20:30 DALLA VOSTRA PARTE
- 21:15 LA STRADA DEI MIRACOLI -  
LE STORIE
- 00:20 DELITTO SULL'AUTOSTRADA
- 02:10 TG4 NIGHT NEWS
- 02:30 MEDIA SHOPPING
- 02:50 LA MATRIARCA
- 04:10 HELP
- 04:25 LE BELLE DELLA NOTTE

 Canale 5

**Temptation Island**  
Reality show

- 06:00 PRIMA PAGINA
- 07:55 TRAFFICO
- 07:58 METEO.IT
- 08:00 TG5 - MATTINA
- 08:45 CENTOVETRINE
- 09:15 PICCOLI ANGELI DETECTIVE
- 11:00 FORUM
- 13:00 TG5
- 13:39 METEO.IT
- 13:40 BEAUTIFUL
- 14:10 UNA VITA
- 14:45 CHERRY SEASON -  
LA STAGIONE DEL CUORE
- 15:45 IL SEGRETO
- 16:45 INGA LINDSTROM -  
SCELTE AFFRETTATE
- 18:45 CADUTA LIBERA SMILE
- 19:57 TG5 - PRIMA PAGINA
- 20:00 TG5
- 20:40 PAPERISSIMA SPRINT ESTATE
- 21:10 TEMPTATION ISLAND
- 23:30 TOP SECRET
- 01:20 TG5
- 02:05 METEO.IT
- 02:06 PAPERISSIMA SPRINT ESTATE
- 02:35 TELEFILM

 Italia 1

**Chicago Fire**  
Con Taylor Kinney e Jesse Spencer

- 06:55 SETTIMO CIELO
- 07:45 UNA PER TUTTE,  
TUTTE PER UNA
- 08:10 BELLE E SEBASTIEN
- 08:35 GEORGIE
- 09:00 SAILOR MOON
- 09:25 CHUCK
- 10:25 WHITE COLLAR -  
FASCINO CRIMINALE
- 12:15 IL GUSTO DELL'ESTATE
- 12:25 STUDIO APERTO
- 12:58 METEO.IT
- 13:05 SPORT MEDIASET
- 13:45 I SIMPSON
- 14:35 I GRIFFIN
- 15:00 AMERICAN DAD
- 15:25 MY NAME IS EARL
- 16:00 DUE UOMINI E 1/2
- 16:30 SUBURGATORY
- 17:00 FRIENDS
- 17:55 DHARMA & GREG
- 18:20 CAMERA CAFÈ
- 18:30 STUDIO APERTO
- 19:23 METEO.IT
- 19:25 C.S.I. MIAMI
- 21:10 CHICAGO FIRE
- 23:55 OFF THE MAP
- 01:45 SUITS
- 02:30 STUDIO APERTO -  
LA GIORNATA
- 02:45 PREMIUM SPORT

**Rai 4**

- 06:30 XENA
- 07:15 SECRET LIFE OF THE AMERICAN TEENAGER
- 08:45 NUMBERS
- 11:00 SCANDAL
- 12:30 RUSH
- 14:05 LA SPADA DELLA VERITÀ
- 15:30 NUMBERS
- 17:45 RAI NEWS - GIORNO
- 17:50 MOONACRE: I SEGRETI DELL'ULTIMA LUNA
- 19:35 SCANDAL
- 21:10 UNREAL
- 22:45 SPRING
- 00:25 RAI NEWS - NOTTE
- 00:30 ANICA APPUNT. AL CINEMA
- 00:35 BLACK SAILS
- 01:30 FAIRY TAIL
- 01:55 LA SPADA DELLA VERITÀ

**Italia 2**

- 12:10 COMMUNITY
- 12:35 HOW I MET YOUR MOTHER
- 13:00 BUONA LA PRIMA
- 13:25 CAMERA CAFÈ
- 14:00 PREMIUM SPORT NEWS
- 14:30 PSYCH
- 16:05 NIKITA
- 16:55 THE MIDDLE
- 17:20 WHAT A MESS SLUMP E ARALE
- 18:10 DETECTIVE CONAN
- 19:00 PREMIUM SPORT NEWS
- 19:30 CAMERA CAFÈ
- 19:55 BUONA LA PRIMA
- 20:20 HOW I MET YOUR MOTHER
- 20:45 2 BROKE GIRLS
- 21:10 BAGNOMARIA
- 23:05 LA DOTTRESSA PREFERISCE I MARINAI
- 00:45 BATTLESTAR GALACTICA

**L'OROSCOPO**



**ARIETE:** Mercurio si trova in quadratura nel segno del Cancro e da questa posizione vi invia influssi dissonanti che potrebbero procurarvi alcuni inconvenienti sul lavoro. Cercate di rimanere con i nervi ben saldi anche di fronte alle provocazioni degli altri.



**TORO:** Giove in Vergine e Plutone nel segno amico del Capricorno collaborano tra di loro per rendere finalmente possibile ciò che desiderate. Affidatevi quindi pure ai loro influssi che sosterranno tutte le vostre iniziative, sia in campo lavorativo che sentimentale.



**GEMELLI:** Né Nettuno né Saturno vi daranno tregua in questo momento, l'uno dal segno dei Pesci, l'altro dal segno del Sagittario, entrambi in posizione disarmonica. A farne le spese sarà la vostra vita professionale, che potrebbe diventare sempre più ingarbugliata.



**CANCRO:** Ancora per un bel po' Plutone continuerà a darvi fastidio dalla sua postazione nel segno del Capricorno. È molto probabile che oggi la comunicazione non scorra in maniera fluida e che qualcuno intorno a voi capisca fischi invece di fiaschi. Fateci attenzione.



**LEONE:** Il senso dell'umorismo e la delicatezza con cui affronterete alcune difficoltà vi renderanno oggi molto apprezzati dagli altri. Gli influssi della Luna in Bilancia vi spingeranno ad aiutare chi ha bisogno, sdrammatizzando i problemi dei vostri più cari amici.



**VERGINE:** Sarebbe auspicabile da parte vostra un po' più di tolleranza nei confronti del partner. Ultimamente, a causa dell'opposizione di Nettuno in Pesci, non gliene lasciate passare una. Invece di continuare a criticare gli altri guardatevi un po' allo specchio.



**BILANCIA:** Oggi darete del filo da torcere ai vostri avversari, sia che si tratti di rivali amorosi sia che l'ambito sia quello professionale. La vostra mente è lucida e affilata come la lama di un coltello. La Luna nel segno vi garantisce battute sempre pronte e idee geniali.



**SCORPIONE:** La vostra giornata inizierà leggermente in salita, a causa della presenza di Marte nel segno, che vi rende più dinamici ma anche molto nervosi. Evitate di riversare le vostre tensioni e le vostre frustrazioni sulle persone che avete intorno.



**SAGITTARIO:** L'atmosfera intorno a voi non è delle migliori e il vostro nervosismo, portato da Giove in quadratura nel segno della Vergine, non vi aiuta di certo a stemperare il clima. Sia in famiglia che sul lavoro ci sono alcuni nodi da sciogliere, con la dovuta calma.



**CAPRICORNO:** Troppo concentrati sul lavoro, rischiate di trascurare i rapporti sentimentali e anche quelli di amicizia. La quadratura della Luna in Bilancia fa suonare l'allarme e vi invita a riflettere attentamente sulla necessità di coltivare i legami giorno per giorno.



**ACQUARIO:** Oggi la Luna si trova nel segno amico della Bilancia, regalandovi così un sacco di novità positive per quanto riguarda la sfera sentimentale. Saprete comunicare al partner tutti i vostri sentimenti, con ardore e passione, lasciandolo davvero senza parole.



**PESCI:** Per voi non è sempre facile dedicare tutte le energie al lavoro, perché ci sono sempre mille altre cose che vi interessano di più. Da un po' di tempo però, con il supporto di Marte nel segno amico dello Scorpione, state cambiando moltissimo.

**Rai Sport**

**TV Locale**

**Rai Sport 1**

- 14:35 CICLISMO: TOUR DE FRANCE ANTEPRIMA TOUR 10A TAPPA
- 15:00 CICLISMO: TOUR DE FRANCE 2016 TOUR IN DIRETTA 10A TAPPA
- 16:15 CICLISMO: TOUR DE FRANCE 2016 - TOUR ALL'ARRIVO 10A TAPPA
- 17:15 PROCESSO ALLA TAPPA
- 18:00 DANZA SPORTIVA: C.TI ITALIANI
- 19:00 TG SPORT
- 19:05 DANZA SPORTIVA: C.TI ITALIANI
- 19:50 HOCKEY PISTA: C.TI EUROPEI ITALIA - GERMANIA
- 22:00 AUTOMOBILISMO: RALLY S. MARINO
- 22:50 CICLISMO: TOUR DE FRANCE 2016 - TOUR DI SERA
- 00:20 TG SPORT

**TRC**

- 06:45 MO PENSA TE
- 07:00 FRESCHI DI STAMPA
- 10:00 DETTO TRA NOI
- 12:30 ESSERE BENESSERE
- 13:00 SU LA ZAMPA
- 13:35 MO PENSA TE
- 14:00 IL TELEGIORNALE
- 16:00 DETTO TRA NOI
- 18:45 MO PENSA TE
- 19:00 TRC SPORT
- 19:15 TRC ECONOMIA
- 19:30 IL TELEGIORNALE
- 20:00 TRC METEO
- 20:15 TRC ECONOMIA
- 20:30 IL TELEGIORNALE
- 21:15 OBIETTIVO SALUTE
- 22:00 SI FA PER RIDERE
- 22:40 BARBA E CAPELLI
- 00:00 IL TELEGIORNALE

**Satellite**

**Sky Cinema 1**

- 06:10 L'amore bugiardo - Gone Girl
- 08:40 Estate Sky Cinema - Speciale
- 08:55 Le regole del caos
- 10:55 The Guest
- 12:40 Il venditore di medicine
- 14:30 Natale col Boss
- 16:10 Hotel Transylvania 2
- 17:45 True Story
- 19:30 Prospettive di un delitto
- 21:00 Sky Cine News
- 21:10 Film
- 23:10 Affare fatto
- 00:45 Notte prima degli esami

**Sky Family**

- 09:40 Mimzy - Il segreto dell'universo
- 11:20 Piccole pesti Operazione Hotel
- 12:45 Un topolino sotto sfratto
- 14:25 School of Rock
- 16:15 Eragon
- 18:00 Ciak, si canta
- 19:35 Piccole pesti Safari in Africa
- 21:00 The Last Song
- 22:50 Il principe e il povero il film
- 00:25 Spirit - Cavallo selvaggio
- 01:50 Get Over It

**Sky Sport 1**

- 14:00 UEFA Euro 2016
- 16:30 Sky Magazine
- 17:00 UEFA Euro 2016
- 19:00 Sky Magazine
- 19:30 UEFA Euro 2016
- 20:30 Sky Magazine
- 21:00 UEFA Euro 2016
- 23:00 Calciomercato - L'originale
- 00:00 UEFA Euro 2016
- 01:00 Copa America 2016

**Fox Sports**

- 17:15 NFL: Rhinos Milano - Giants Bolzano
- 19:45 Libertadores per Tutti - Speciale
- 20:15 UFC 200 Greatest Fighters
- 21:00 MLB Home Run Derby
- 23:00 Libertadores per Tutti - Speciale
- 23:30 UFC 200 Las Vegas
- 01:30 MLB All Star Game (diretta)

Per la vostra pubblicità su

**PRIMA PAGINA**

L'informazione quotidiana di Modena e Provincia

**Uffici commerciali**

**Agenzia Generale di Modena - Gianluca Reggianini**

**Via Emilia Est, 1058/C - Tel. 059 281700 - Fax 059 280666**

**amministrazione@piacentinieditore.info**

PERFORMANCE IN OGNI DETTAGLIO



**ALFA ROMEO GIULIA**  
 CON BE LEASE TUA A **270 € AL MESE** CON **4 ANNI DI POLIZZA RCA**.  
 TAN 3,95% TAEG 5,30%.

*La meccanica delle emozioni*



Iniziativa valida fino al 31 Luglio 2016 con il contributo Alfa Romeo e dei concessionari, in caso di permuta superiore a 10.000 €. Esempio di leasing finanziario BE-LEASE su Giulia 2.2 JTDM 150 CV MT6, Valore fornitura € 31.350 (IVA e MIS incluse, IPT e contributo PFU esclusi): Anticipo € 11.065,50 più spese pratica € 366 e bolli, 48 mesi, 47 canoni mensili di € 270, Valore Riscatto € 13.510. Importo Tot. del Credito € 23.035,50, (Marchiatura SavaDna € 200 inclusa, Polizza RCA facoltativa € 2.550,60 per tutta la durata del leasing - premio calcolato su cliente residente a Roma), Interessi € 2.430. Importo Tot. dovuto € 26.218,50, spese incasso SEPA € 4,27 a rata, spese invio e/c € 3,66 per anno. TAN fisso 3,95% - TAEG 5,30 %. Km previsti 30.000/anno, costo supero 0,05€/km. Tutti gli importi sono comprensivi di IVA ove prevista. Salvo approvazione FCA BANK. Doc. precontrattuale e assicurativa in Concessionaria. Messaggio pubblicitario a scopo promozionale. Le immagini inserite sono a scopo illustrativo. Consumi ciclo combinato (l/100 km) 8,5. Emissioni CO<sub>2</sub> (g/km) 198.