

**APPROVATO** Perdita d'esercizio da 6,2 milioni compensata da rivalutazione immobili

## Cna, dai soci «sì» ai conti in rosso

Ieri clima teso e controlli rigidi all'ingresso. Bper è la banca più esposta

**Vecchi, Trombone e gli altri: la pace utile al Sistema**

di Leonelli

«**V**oi gente per bene che pace cercate, la pace per far quello che voi volete... se questo è il prezzo vogliamo la guerra...» Così recitava una ormai fuori dal tempo «Contessa». Canzone simbolo del '68 e di quel «scoppiava finalmente la rivolta» tanto caro a Guccini. Canzone oggi bandita e della quale la sinistra (sinistra?) Pd si vergogna. Ecco, in fondo basterebbero queste due strofe, estrapolate dal contesto ideale-ideologico di allora, per rispondere a Muzzarelli, per replicare al suo invito ad «evitare polemiche e dissapori», per ribattere al suo inno alla «compattezza». Riferito alla elezione di Vecchi e all'unico «no» espresso dalla Franchini. Sola su 32 consiglieri. La compattezza, la pace, l'unanimità, l'andare tutti d'accordo sono parole importanti e belle. E per questo non possono essere storpiate. Abusate sull'altare dell'interesse di chi comanda.

SEQUE A PAGINA 4

**I**l controllo rigidissimo all'ingresso, lo scrupolo con il quale venivano verificate le deleghe nel libro soci, la voglia di normalizzare i possibili voti contrari... Tutto questo dimostrava quanto per i vertici Cna quella di ieri sera fosse una assemblea determinante. Si vota il bilancio 2015 di Cna servizi, la cassaforte Cna. La perdita di esercizio dichiarata è stata di oltre 6,2 milioni. Una cifra compensata con riserve per circa 2 milioni e, soprattutto, per circa 4 milioni, dalla rivalutazione degli immobili di proprietà di Cna (operazione resa possibile dalla legge di stabilità 2016). In questo modo il Bilancio si è chiuso in negativo, ma con una perdita di 'solo' 84mila euro.

A PAGINA 7

RIQUALIFICAZIONE: TRIPPLICANO LE FUNZIONI PUBBLICHE

### Così l'ex Amcm diventa un parco della Creatività



IDEA PAGINA 8

**IL CASO** In vista dell'arrivo di Esselunga il colosso cooperativo ha fretta di fare i lavori. E a piazza Grande conviene

### Errenord, 'alleanza' Coop-Comune: lievitano le spese

Rispetto alle previsioni mezzo milione in più, già spesi 20 milioni di euro. Ma il degrado imperversa



A PAGINA 3

SPACCIO

**La Guardia di Finanza stronca un giro di droga da quattro milioni**

a pagina 6

ALL'INTERNO

SASSUOLO

**Al Temple torna 'Crea', stavolta pagata**

a pagina 18

CASTELFRANCO

**«Cimitero di Piumazzo nel degrado»**

a pagina 19

MONTESE

**Rubata opera d'arte in mostra alla Rocca**

a pagina 21



LA PRESSA

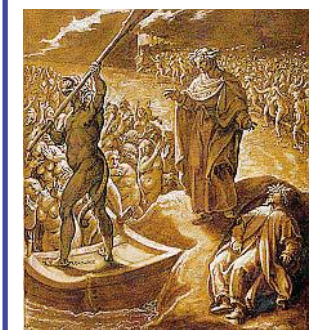

Traghetiamoci.

# PLANETAUTO

CONCESSIONARIA ESCLUSIVA PER MODENA

Jeep



CERCASI PER MODENA

**VENDITORI: ESPERTI / P.IVA/ENASARCO**

**OFFICINA: MECCANICI ESPERTI / DIAGNOSTICI / APPRENDISTITIROCINANTI**

PLANETAUTO BY AUTOGEPEY CONCESSIONARIA..

JEEP / ALFA / HYUNDAI / SUBARU / HONDA / SSANGYONG / DR

PER CURRICULM RIVOLGERSI A **MATTEO CIFERNI** TELEFONO **0522 332686** (CHIEDERE DI MATTEO) E-MAIL [matteo.ciferni@autogepy.it](mailto:matteo.ciferni@autogepy.it)



# AUTORAMA

UNA GRANDE SQUADRA.  
UNA GRANDE SCELTA.



UNA GRANDE SQUADRA PRONTA AD OFFRIRTI  
TUTTA LA PROFESSIONALITÀ DEL GRUPPO FIAT.

SHOWROOM • NOVITÀ DI GAMMA • SERVIZI • ASSISTENZA PERSONALIZZATA • FINANZIAMENTI SU MISURA

**RIQUALIFICAZIONE** In vista dell'arrivo di Esselunga il colosso cooperativo ha fretta di fare i lavori. E a piazza Grande conviene

# Errenord, 'alleanza' Coop-Comune: lievitano le spese

## Rispetto alle previsioni mezzo milione in più. Ma il degrado imperversa

Tre cantieri edili aperti contestualmente. Da 900mila, 90mila, e 600mila euro. Che in totale fa un milione e 590mila euro. Quasi mezzo milione in più rispetto alle cifre annunciate nell'aprile scorso dal Comune (670mila e 440mila euro), per la ristrutturazione del supermercato e di facciate ed aree pubbliche del comparto Errenord. Duei committenti, Coop Alleanza 3.0 e Cambiamo (la società per azioni partecipata dal Comune al 63,2%), in un mix di risorse private e pubbliche. Queste ultime pesano per 44mila euro sul bilancio del Comune, 337mila euro su quello di Cambiamo, e per 5mila euro su quello di Acer (che partecipa all'altro 36% di Cambiamo). Un mix di interessi ed obiettivi pubblici e privati dove è difficile distinguere dove partono gli uni e dove finiscono gli altri. Dalla galleria che da pubblica diventerà sempre più privata e commerciale (con i tre locali che Coop Estense ha acquistato da Cambiamo per 288 mila euro), alle facciate esterne sul fronte via Canaletto (dove 10 anni di progetti di riqualificazione finanziati con denaro pubblico non sono riusciti ad attirare più del solo negozio che vende merce cinese e cibo africano). Un caso? Sta di fat-



OGGI Il cantiere all'Errenord

to che Coop Estense, con i cantieri concordati ed approvati a tempi record da Comune e Cambiamo, potrà conquistare e gestire nuovi spazi ed attività commerciali un tempo pubbliche, (come quello un tempo adibito a tavola calda, a

fronte strada, che dieci anni di investimenti pubblici non sono riusciti a riqualificare), e così fronteggiare la concorrenza di Esselunga, che dopo lo sblocco dell'area dell'ex Consorzio agrario, potrebbe creare il proprio supermerca-

to a poche centinaia di metri, nell'area strategica che collega la porta nord della stazione dei treni all'area nord.

Perché nonostante i milioni di euro pubblici spesi da Comune e Regione attraverso la società Cambiamo nel tenta-

tivo di riqualificare il comparto, anche acquistando e ristrutturando 132 dei 227 appartamenti presenti nel comparto e creando una palestra e fab-lab, la riqualificazione, soprattutto sul piano sociale, è rimasta sulla carta.

Nell'area, in ogni ora del giorno e della notte, bivaccano decine di stranieri. E dopo il tramonto spaccio e prostituzione sono sotto gli occhi di tutti. Inoltre la parte pubblica e privata che si affaccia a sud, verso il centro città rimane un alveare strutturalmente degradato, dove anche i muri di cemento armato si sgretolano. Qui nessun privato, oltre alla Coop ed alla tabaccheria sta che già c'erano, e un ed un Market africano, ha investito. Anche i locali della galleria di accesso alle residenze, teoricamente

appetibili sul piano commerciale, sono da sempre abbandonati. Un degrado sociale, con pesanti ripercussioni sulla sicurezza, diventato insostenibile anche per il piccolo supermercato Coop, aperto dal 1975. Qui, da tempo, i clienti italiani si sentono

stranieri, ed il supermercato è protetto da vigilanza armata, guardie e buttafuori, spesso impegnati a sedare disordini ed a prevenire furti. «Speriamo che la ristrutturazione e l'allargamento dei locali commerciali servano anche a fare un pò di pulizia ed a riqualificare l'area» - auspica una cassiera del punto vendita Coop che chiuderà più di un mese per consentire i lavori ristrutturazione. «Perché così sarebbe difficile andare avanti».

(Gi.Ga.)

*Coop Estense, con i cantieri approvati a tempi record da Comune e Cambiamo, potrà gestire nuovi spazi ed attività commerciali un tempo pubbliche*

GIÀ REALIZZATI	
DAL 2008 AD OGGI	
IMPIANTO VIDEOSORVEGLIANZA	25.000,00 €
DEMOLIZIONE STALLA GALLERIA	21.200,00 €
SEDE PORTINARO E POLIZIA MUNICIPALE	123.500,00 €
DEMOLIZIONE E PARCIZIONE DELLE NUOVE ATTIVITÀ	263.540,25 €
COMPLEMENTO CENTRO PER ATTIVITÀ PSICOMOTRICE	100.150,00 €
COMPLEMENTO PARTI COMUNI E PORTE DI CALORE	118.169,00 €
COMPLEMENTO CENTRO PER LA FORMAZIONE	515.790,00 €
COMPLEMENTO CENTRO PER ATTIVITÀ PSICOMOTRICE	220.500,00 €
LABORATORIO MUSICALE PRIMO PIANO	101.000,00 €
SALA POLIVALENTE PRIMO PIANO INTERNO	49.840,00 €
SALA POLIVALENTE PRIMO PIANO	103.000,00 €
FORNITURA UNIVERSITARIA	200.000,00 €
ALLOGGI ERG PRIMO STRALCIO	208.155,00 €
ALLOGGI PIPERS PRIMO STRALCIO	115.000,00 €
<b>TOTALE</b>	<b>4.149.141,09 €</b>



**POZZO SENZA FONDO** Il costi per l'acquisto e ristrutturazione delle 'due torri'

## Già spesi 20 milioni di euro

### Ma le facciate della parte sud sono ancora fatiscenti

Il cartello sbiadito che illustra interventi e spese gestiti da Cambiamo dal 2008 al 2012, che copre una delle vetrine dei locali dove negli anni 80' (quando l'Erre Nord era ancora un centro commerciale all'aperto e centro di servizi sanitari e sociali) esisteva una tavola calda, segna 5 milioni di euro. Soldi pubblici ai quali, successivamente se ne sono aggiunti tanti. Sulla base dell'Accordo di Programma per la riqualificazione di alloggi nelle 'due torri' e di funzioni pubbliche e commerciali nella galleria e del primo piano, sono state realizzate una palestra, la sede della Croce Rossa e di un laboratorio percussioni finanziato dal Comune, la realizzazione della sede di ForModena, della sala polivalente, del centro gio-

vani "Happen" e dello studentato universitario "Paolo Giorgi".

Dal 2014 cantieri aperti per la riqualificazione di 55 dei 132 alloggi acquistati dal Comune. E nonostante i 12,8 milioni di euro pubblici spesi per l'acquisizione degli ed i 6,8 milioni per i lavori di ristrutturazione (19,6 milioni di euro totali di cui 8,2 derivanti da finanziamenti statali e regionali), le facciate esterne delle torri, e non solo, presentano evidenti segni di degrado e la necessità di essere ristrutturati. Parti che non saranno interessate dalla ristrutturazione finanziata da Coop alleanza 3.0 e che rischiano di trasformare davvero il comparto R-Nord ma...solo in un pozzo senza fondo per il denaro pubblico.



**PROGETTO DA 20 MILIONI** A sinistra l'elenco in vetrofania delle opere realizzate dal 2008 al 2012 e, sotto, i locali che si affacciano su via Canaletto, vuoti da dieci anni e che in passato ospitavano una tavola calda.

Qui sopra il particolare di una facciata in cemento armato nella parte sud del comparto residenziale.

## A cosa servono i QR di Prima Pagina?

Ad ascoltare le notizie che non puoi leggere: in auto o mentre cammini, quando non hai tempo di farlo.

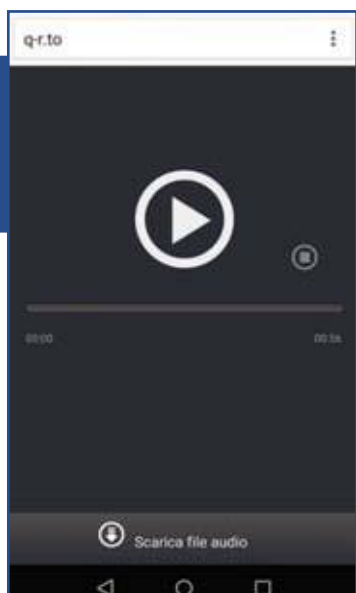

**ATTENZIONE:**

Per leggere i codici non serve nessuna App dedicata ma qualsiasi App di lettura QR scaricabile negli store per Android, ios e Windows Phone

A vedere video notizie, gallerie fotografiche, video interviste, legate alle notizie di tuo interesse.

A guardare i video più popolari e virali: ogni giorno selezioneremo un video tra i più seguiti e divertenti della rete.

A seguire direttamente i protagonisti dello sport locale: dalla serie A ai dilettanti, dal calcio al volley, al podismo alle bocce con tante immagini e video extra.



Ad approfondire le notizie accedendo direttamente alle raccolte di articoli sullo stesso argomento.



**IL PARERE** Giancarlo Muzzarelli commenta con toni euforici l'elezione del nuovo presidente Camerale

# «Bene Vecchi: polemiche e dissapori non fanno bene alle associazioni, né tantomeno alla città»

Il sindaco di Modena Giancarlo Muzzarelli ha salutato l'elezione di Giorgio Vecchi a presidente della Camera di Commercio di Modena augurandogli buon lavoro». Così recita una nota diffusa ieri mattina da piazza Grande a commento della promozione di Vecchi a presidente Camerale in «piena continuità», come lui stesso ha affermato, con il regno di Torreggiani.

«È soprattutto importante la compattezza con cui le associazioni di categoria sono arrivate all'elezione del nuovo presidente dell'ente camerale, segno della volontà generale di uscire da un periodo di stasi che avrebbe potuto alimentare solo polemiche e dissapori che non fanno bene alle associazioni, né tantomeno alla città».

«Ora, senza nascondere i problemi ma affrontandoli uniti e anche grazie all'esperienza maturata da Vecchi all'interno dell'ente camerale - ha continuato il sindaco Muzzarelli - è importante che la Camera di Commercio prosegua nei percorsi di riforma avviati e che non perda lo slancio con cui in questi anni ha partecipato al rilancio dell'intero sistema Modena e, in generale, alla promozione della città collaborando attivamente con il Comune nell'ambito della strategia delineata dal 'Patto per la crescita intel-



■ «Far cambiare marcia al sistema locale e riaffermare il ruolo di Modena come città europea»

ligente, sostenibile e inclusiva della città di Modena e del suo territorio', finalizzata a far cambiare marcia al sistema locale e a riaffermare il ruolo di Modena come città europea con un'economia dinamica e costruttiva».

## COMMENTO

### Le polemiche non fanno bene solo ed esclusivamente a chi comanda

#### SEGUE DALLA PRIMA

Non è vero che se qualcuno alza la mano per dire che l'elezione a presidente camerale di **Giorgio Vecchi** è l'esempio del peggior poltronismo di sempre, che la nomina di **Vanni Bulgarelli** a Seta è l'emblema di una concezione «amicale» degli incarichi pubblici fuori dalla meritocrazia, che la scelta di **Andrea Burzacchini** a Amo nasconde solo la volontà di escludere gli altri candidati (**Lorenzo Carapellese** su tutti), che la promozione di **Giuliano Barbolini** a Ert è un modo per riciclare un ex sindaco pluripensionato, che la scelta di **Michele Andreana** alle Farmacie rispetta le stesse logiche, che la presidenza di **Carimonte** (nominata dalla Fondazione Crmo) e della società (Ccc) a cui la Fondazione Crmo ha affidato l'appalto milionario per il Sant'Agostino coincidano nella stessa persona (**Domenico Livio Trombone**) è una vergogna inaudita...

Ecco, non è vero che se qualcuno alza la manina per dire tutto questo crea «dissapori» e fa il male di Modena. No, caro sindaco. Non è mica vero. Non funziona così. La critica - forse - può fare male a chi comanda (che comunque se ne frega quindi tanto vale), ma non fa il male della collettività.

La pace che il «Sistema» cerca è la pace falsa di chi vuole solamente autotutelarsi, la pace - appunto - per fare quello che si vuole. E' la democrazia di chi vuole il bene della collettività, ma con la premessa che solo chi comanda sa qual è quel bene.

L'elezione di Vecchi segna una pagina tristissima dell'associazionismo modenese che si dice «continuo» con un presidente (**Maurizio Torreggiani**) appena cacciato. Le nomine di Burzacchini, Andreana, Barbolini, Bulgarelli sono frutto di una visione distorta di «cosa pubblica». Il doppio ruolo di Trombone (CCC e Carimonte) è un conflitto di interessi che grida vendetta. Altro che la Bilbao del sempre ottimista **Giuseppe Boschini**. Queste cose si possono dire. Con buona pace della normalizzazione e del silenzio compiacente di tutti. E non è vero che dicendole si fa il male. Il male è altro. Purtroppo. E resta.

(Leo)



**FACCE** A sinistra Giancarlo Muzzarelli, a destra Giorgio Vecchi e Roberto Vezzelli. «Anche Caronte era un traghettatore, paragone un poco macabro, ma effettivamente si rischia un traghetto verso il lido delle anime morte o, meglio, delle strategie morte»

**Progettazione e vendita arredi**

Ampia scelta di arredi e complementi per la tua casa

**Miele Center**

Entra in new life HOME, scoprirai che gli elettrodomestici **Miele**, che hai sempre desiderato, sono più vicini a te.

**Rinnovo cucine**

Top, ante e maniglie per dare nuova vita alla propria cucina

new life HOME

Viale Amendola 258, Modena - tel. 059 34 63 92 - info@pegasus.company - www.newlifehome.it



IL COMMENTO

# Vecchi e il traghettatore Caronte Camera, il lido delle strategie morte

Dopo un gran guazzabuglio di chiacchiere sulla elezione del nuovo presidente della Camera di commercio di Modena e sulla necessità di rinnovamento e rilancio, nonché di una riforma strutturale, le associazioni economiche modenesi hanno scelto la continuità ed il rinvio. Con tutto il rispetto per il nuovo presidente Vecchi, a cui auguro buon lavoro.

Una sola voce dissonante rispetto al coro: Cinzia Franchini, a cui va il merito della coerenza e della schiena dritta ed il coraggio di restare in solitudine consapevole dei prezzi che potrà pagare.

Un falso unanimità, una linea di veleggiamento sottocosta, una mancanza di visione e di strategie che probabilmente condannerà la Camera di commercio ad un



ruolo subalterno e di sudditanza verso i piccoli interessi di bottega, al gioco delle mance ed alla debolezza verso la struttura burocratica interna, i veri ras dell'ente, strapagati e senza qualità imprenditoriale.

Modena con la marcia in più? Siamo seri, quale marcia in più? Molte chiacchiere a vuoto in più, comprese quelle sul «traghettatore». Anche Caronte era un traghettatore, paragone un po' macabro, ma effettivamente si rischia un traghetto verso il lido delle anime morte o, meglio, delle strategie morte.

Buon lavoro al consiglio camerale a cui, a proposito di coraggio, si può dedicare il passaggio manzoniano: «Se uno non lo ha non se lo

(Roberto Vezzelli)

## Guai a voi, anime prave: non isperate mai veder lo cielo

**E**d ecco verso noi venir per nave un vecchio, bianco per antico pelo, gridando: «Guai a voi, anime prave! Non isperate mai veder lo cielo: i' vegno per menarvi a l'altra riva ne le tenebre etterne, in caldo e 'n gelo. E tu che se' costì, anima viva, pàrtiti da cotesti che son morti».

Ma poi che vide ch'io non mi partiva, disse: «Per altra via, per altri porti verrai a piaggia, non qui, per passare: più lieve legno convien che ti porti». E 'l duca lui: «Caron, non ti crucciare: vuolsi così colà dove si puote ciò che si vuole, e più non dimandare».

Quinci fuor quete le lanose gote al nocchier de la livida palude, che 'ntorno a li occhi avea di fiamme rote. Ma quell'anime, ch'eran lasse e nude, cangiar colore e dibattero i denti, ratto che 'nteser le parole crude. Bestemmiavano Dio e lor parenti, l'umana spezie e 'l loco e 'l tempo e 'l

seme di lor semenza e di lor nascimenti. Poi si ritrasser tutte quante insieme, forte piangendo, a la riva malvagia ch'attende ciascun uom che Dio non teme. Caron dimonio, con occhi di bragia, loro accennando, tutte le raccoglie; batte col remo qualunque s'adagia.



**Das WeltAuto.**

- Certificazione chilometraggio
- Test Drive
- Finanziamenti agevolati
- Permuta usata
- Garanzia 12/24 mesi
- Condizioni speciali polizze Furto/incendio/kasko

**I vantaggi Das WeltAuto. Affidabilità Volkswagen, garanzia assoluta.**

- 110 scrupolosi controlli tecnici
- A richiesta ritiro e riconsegna della vettura a domicilio per riparazioni
- Formula "Soddisfatti o Sostituiti" entro una settimana e 1.000 km
- Express Service per gli interventi in officina
- Check up gratuito dopo 4 settimane

**Ovunque vai sempre sicuro.**

- Assistenza stradale 24 ore su 24
- Assistenza legale
- Invio seconde chiavi
- Vettura Sostitutiva

**Valore garantito.**

- Polizza Furto/Incendio/kasko Volkswagen Bank
- Finanziamenti Volkswagen Bank

**La scelta migliore.**

- <http://www.dasweltauto.it>

Termini e condizioni del programma sono disponibili presso le Concessionarie Volkswagen.



**MODELLO**  
UP 1.0 75CV, immatricolata 10/2014, Km0  
**9.900 €**



**MODELLO**  
POLO 1.0 MPI COMF 75CV BENZINA, immatricolata 04/2014, 13.000km  
**10.900 €**



**MODELLO**  
GOLF 7 1.6 TDI COMF BMT, immatricolata 01/2016, Km0  
**21.500 €**



**MODELLO**  
GOLF 7 1.4 TGI HIGH DSG BMT, immatricolata 09/2015, Km0  
**23.500 €**



**MODELLO**  
GOLF VARIANT 1.6 TDI COMF. 105 CV, immatricolata 02/2014, 30.000km  
**16.500 €**



**MODELLO**  
TIGUAN 2.0 TDI SPORT&STYLE BMT 110 CV, immatricolata 07/2015, Km0  
**26.000 €**

# MPS Car Modena

Via F. Vecchione, 31 - (Loc. Fossalta) 41126 Modena Tel. 059/2863511 - [www.mps-car.it](http://www.mps-car.it) - [info@mps-car.it](mailto:info@mps-car.it)



Seguici su Facebook : [facebook.com/mpscarmodena](https://facebook.com/mpscarmodena)



Das Auto.

**SPACCIO** La guardia di Finanza di Como ha individuato un traffico internazionale di sostanze stupefacenti

## Stroncato giro di droga da 4 milioni

*A Modena un acquirente comprava dagli 80 ai 100 chili di marijuana*

È coinvolto anche un modenese nell'indagine della guardia di Finanza di Como che ha stroncato un traffico internazionale di sostanze stupefacenti. Nel corso dell'operazione sono stati arrestati due albanesi e un montenegrino, inoltre le Fiamme Gialle hanno sequestrato 800 chili di marijuana, una pistola con matricola abrasa con colpo in canna e due caricatori. La droga arrivava dall'Albania via mare e la banda dopo averla depositata in un casolare di Casalbate in provincia di Lecce, che aveva la funzione di base logistica, provvedeva a consegnarla agli acquirenti.

Il modenese si faceva consegnare fino a 100 chili di marijuana ogni due mesi. Nel corso dell'indagine i finanzieri hanno appurato che i due albanesi, che avevano il ruolo di corrieri, ogni mese consegnavano in centro a Modena pacchi di stupefacente con un peso che variava dagli



80 ai 100 chili a seconda della richiesta dell'acquirente. Oltre a Modena la marijuana era destinata al mercato della Lombardia, Piemonte, Veneto, Lazio, Marche, Toscana e Abruzzo e avrebbe fruttato guadagni superiori ai quattro milioni di euro.

**MANIFESTAZIONE** Sindacati soddisfatti

### «Polizia penitenziaria, ricevuti dal prefetto»

Manifestazione ieri mattina dei sindacati di polizia Penitenziaria davanti alla prefettura di Modena per rivendicare migliori condizioni di lavoro all'interno della casa circondariale di Sant'Anna.

Come annunciato, il prefetto di Modena, Michele Di Bari, ha ricevuto una delegazione di manifestanti che gli ha rappresentato i problemi interni all'istituto penitenziario.

I sindacati si ritengono «soddisfatti dalle rassicurazioni ricevute dal dottor Di Bari per aver recepito che e-

siste un conflitto interno tra i livelli dirigenziali, comandante e direttrice, che nuoce gravemente alla gestione dell'istituto e non risolve i problemi di salubrità e serenità delle condizioni di lavoro. Sono state anche rappresentate le problematiche sanitarie dei detenuti tossicodipendenti che non ricevono cure adeguate a giudizio dei sindacati, e determinano spesso episodi di autolesionismo da parte dei detenuti stessi».

Il prefetto si è «impegnato ad intervenire nei gli uffici preposti per cercare di risolvere i vari problemi legati alla gestione della struttura, alle cure sanitarie e anche alla manutenzione dei padiglioni. I sindacati auspicano che anche l'incontro di domani con il Provveditore regionale dell'amministrazione Penitenziaria a Bologna, faccia fare un ulteriore passo avanti per la risoluzione delle problematiche del carcere di Sant'Anna».



**LEGA NORD** Stefano Bargi chiede che tutte le forze politiche condannino il gesto

### «Ai Mondiali Antirazzisti un ragazzo di Lotta studentesca aggredito a cinghiate»

«A Bosco Albergati, feudo del Pd, nel week-end appena trascorso sono andati in scena i Mondiali Antirazzisti. In occasione di esse un militante di "Lotta studentesca" è stato aggredito e colpito a cinghiate dopo un lungo inseguimento, da una quindicina di ragazzi più grandi che mentre lo colpivano a calci gli gridavano "fascista".

«E' un fatto gravissimo e inaccettabile - commenta Stefano Bargi, consigliere regionale modenese della Lega nord, e Cristina Girotti Zirotti, consigliere comunale a Castelfranco - Tutto il Carroccio esprime pieno sostegno al ragazzo, vitti-

ma di chi non riesce a tollerare idee politiche diverse e decide di agire con violenza e estremismo, e massima solidarietà a lui ed alla sua famiglia. Nella consapevolezza che l'atto violento poteva causare danni molto più seri alla salute del ragazzo, l'auspicio è che si alzino voci all'unisono di ferma condanna e dissociazione dal fatto, e che sulla vicenda venga fatta chiarezza. Ma pare voglia andare in direzione proprio opposta, avendo predisposto la presentazione di una risoluzione all'Assemblea Regionale, risoluzione che riesuma la contrapposizio-

ne di ideologie ormai sopite, cercando di impedire la libera circolazione di oggettistica richiamante al fascismo. In questo modo si invita alla violenza, anziché al dialogo. Avevo già presentato un'interrogazione alla Regione, ora ne ho presentato una seconda. Da accordi intercorsi tra Regione e Comune di Castelfranco, entro il termine dello scorso anno, a fronte del deposito di documenti e attestazioni di spesa concordati, la regione avrebbe dovuto rimborsare l'ente. E' stato fatto? E in che misura? Quali sono gli accordi economici per l'edizione 2016?».

**CAMERA PENALE** Le motivazioni degli iscritti alla "Carl'Alberto Perroux"

### «Avvocati, ecco perché ci asteniamo dalle udienze»

La Camera penale di Modena "Carl'Alberto Perroux" intende informare la stampa ed i media circa le ragioni che hanno portato alla adozione della delibera di astensione dalle udienze penali per oggi e domani.

«Ormai da troppi anni gli avvocati penalisti modenesi segnalano e denunciano le criticità dell'ufficio di Sorveglianza di Modena. Rinviando per una elencazione dettagliata alla delibera regionale allegata, qui si segnalano alcune fra le più evidenti e gravi criticità - spiegano i penalisti - si registrano gravissimi ritardi nella iscrizione di istanze aventi ad oggetto l'ammissione a misure alternative alla detenzione di persone libere, nonché nella fissazione delle relative udienze. Numerose segnalazioni pervenute alle camere penali riguardano ritardi nella fissazione delle udienze di oltre tre anni dal momento della presentazione delle istanze. Così, le persone che hanno chiesto di essere ammesse ad una misura alternativa alla detenzione si trovano a dover eseguire tale misura a distanza di moltissimi anni non solo dal reato ma anche dalla sentenza defi-

nitiva di condanna, quando ormai tutto nella loro vita può essere mutato. Ritardi di anni si registrano anche nella iscrizione e decisione delle istanze di ammissione al patrocinio a spese dello Stato ovvero nella conseguente deliberazione su istanze di liquidazione. Il difensore si trova a dover espletare il mandato a proprie spese, con conseguenti ricadute negative sulla difesa dei "soggetti più deboli", cosa questa assolutamente inaccettabile. Il presidente facente funzioni del tribunale di Sorveglianza, sin dal giorno in cui ha assunto l'incarico, ha disposto unilateralmente la sospensione dei colloqui con gli avvocati. Nell'ufficio di Sorveglianza di Modena non è possibile confrontarsi con il magistrato, poiché il magistrato non c'è».

La Camera penale di Modena riafferma «sia che la funzione del difensore è quella di garante dei diritti individuali e della lealtà dello Stato nei confronti del cittadino, sia soprattutto che il contraddittorio anche nella fase dell'esecuzione della pena costituisce la migliore garanzia per un corretto percorso di reinserimento sociale. Le statistiche mini-

steriali riguardanti la concessione delle misure alternative alla detenzione parlano chiaro, a livello nazionale nel 2015 sono state concesse in totale 50.898 misure alternative alla detenzione: solo il 3,21 per cento di queste sono state revocate per andamento negativo del programma o violazione delle prescrizioni. Solo l'1,93 % degli affidamenti in prova concessi a soggetti provenienti dallo stato di detenzione è stato revocato. Ciò sta a significare che progettare le misure alternative, esaminare le domande da parte della magistratura di Sorveglianza, significa porre in essere un significativo passo verso la rieducazione e la risocializzazione. Già in passato la Camera Penale di Modena ha sottolineato le forti criticità nate dalla lunghissima assenza di un magistrato di Sorveglianza titolare. L'ufficio, deputato a vigilare sugli istituti di pena di Modena e di Castelfranco, ha vissuto momenti di vera e propria paralisi, momenti di gravissima crisi e periodi, per così dire, "migliori", ove ogni due mesi, diversi giudici assumevano il ruolo di giudice di Sorveglianza».

**CRISI** Ieri sera approvato il rendiconto 2015. Perdita di esercizio per 6,2 milioni compensata dalla rivalutazione degli immobili

# Bilancio Cna, i soci votano «sì» ai conti in rosso

## Clima teso e controlli all'ingresso. Ora il piano industriale: dipendenti in allarme

**I**l controllo rigidissimo all'ingresso, lo scrupolo con il quale venivano verificate le deleghe nel libro soci, la voglia di normalizzare i possibili voti contrari... Tutto questo dimostrava quanto per i vertici Cna quella di ieri sera fosse una assemblea determinante. Si votata il bilancio 2015 di Cna servizi, la casaforte Cna e a seguire si presentava il bilancio di Cna associazione. Lo scorso anno per la «Servizi» votarono in appena 40 soci (un bilancio chiuso in positivo di 34mila euro, nonostante il debito di 37 milioni, grazie all'escamotage dei crediti esigibili), ma quest'anno la sala Arcelli di via Malavolti era piena. La riunione è stata aperta dal presidente Cna servizi Cesare Galavotti e dal suo vice Umberto Venturi (presidente di Cna) e ad illustrare il bilancio - costruito con la Ernst & Young - ci ha pensato il neo-direttore Mauro Roncaglia.

### Il bilancio

E si è partiti proprio con la presentazione dei numeri. Confermate le sofferenze (Bper è l'istituto di credito più esposto e che ha di fatto imposto l'addio di Torreggiani e l'arrivo di Tosi), tanto che i conti si sono chiusi in negativo. Con i famosi crediti esigibili ridotti e con quelli inesigibili lievitati a 7,4 milioni di cui quasi 2 milioni persi. La



I vertici di Cna associazione (dopo l'addio di Torreggiani). A destra Cesare Galavotti

perdita di esercizio dichiarata è stata di oltre 6,2 milioni. Una cifra compensata con riserve per circa 2 milioni e, soprattutto, per circa 4 milioni, dalla rivalutazione degli immobili di proprietà di Cna (operazione resa possibile dalla legge di stabilità 2016). In questo modo il Bilancio si è chiuso

in negativo, ma con una perdita di 'solo' 84mila euro. Insomma un bilancio reso «presentabile» per permettere l'approvazione (il rischio come sottolineato sul nostro giornale dalla Cgil era quello del fallimento) e che è stato votato a larga maggioranza dai soci. Un bilancio

dal quale però ora dovrà nascere un piano industriale (ancora non è chiaro come si pensa di risanare il buco) che permetta di dare un futuro certo ai 650 dipendenti oggi in carico a Cna associazione, poco meno di 500 alla Servizi, (ridotti dopo il blocco del turnover) e per i quali la Cgil si è

già detta pronta a combattere (ricordiamo che a causa della mancanza di liquidità quest'anno è stata rateizzata la 14esima e sono stati annunciati 60 pensionamenti entro il 2018).

### Il cda

Sfumata l'ipotesi di nascita di una lista alternativa, ieri sera dopo l'approvazione del Bilancio il presidente Galavotti ha riproposto il rinnovo del cda della «Servizi» tale e quale (Galavotti stesso, Umberto Venturi, Andrea Tosi, Mauro Roncaglia, Emanuela Cargioli, Paolo Vincenzi, Gavioli Giliana, Nicola Fabbri, Claudio Medici, Lena Ferrari e Gennaro Petrillo).

(Leo)

### I DEBITI

## Bper la banca più esposta ma per ora non commenta

**D**ei 37 milioni di debiti di Cna servizi molti sono proprio con la locale Bper Banca. Con la Bper l'associazione ha ipoteche milionarie sulle proprie sedi, compresa quella di via Malavolti. E, sempre con la Bper, l'associazione ha un rapporto (di dipendenza) tale da essere stata costretta a cacciare Torreggiani (direttore per 23 anni) per mettere al suo posto l'uomo di fiducia della banca, Tosi. Oggi la banca non interviene ufficialmente sull'entità precisa del debito e sulle conseguenze che questo potrà provocare. Ma che il clima sia teso è un dato di fatto.

### FOCUS Addio al ruolo di rappresentanza e continuità totale

## Le ombre di Torreggiani e Michellini aleggiano, ma le aziende cercano servizi altrove

**C**ontinuità alla Camera di Commercio, continuità in Cna. Le doppie dimissioni di Maurizio Torreggiani per ora si risolvono con l'arrivo nei posti che lui occupava di sue persone fidatissime: Giorgio Vecchi in via Ganaceto e Cesare Galavotti-Umberto Venturi-Andrea Tosi in Cna (servizi e associazione).

Continuità totale alla faccia del cambio di passo e del ricambio e - in fin dei conti - anche alla faccia del volere di Bper.

Certo, Maurizio Torreggiani e Quinto Michellini formalmente non ci sono più,

ma la loro ombra aleggia. Aleggiano nonostante la voragine in Cna e - per quel che riguarda Torreggiani - nonostante il buco camerale.

E gli imprenditori? Approvano bilanci e confermano i presidenti «di continuità». Ma concretamente con le loro imprese usufruiscono sempre meno dei servizi dell'associazione.

Cna - come molte associazioni di categoria - ha di fatto

abdicato al proprio compito di «rappresentanza di impresa» dedicandosi esclusivamente ai servizi per le aziende. Ma così ha smesso di essere competitiva sul mercato e molti imprenditori hanno deciso di portare i propri conti da commercialisti privati.

E ovviamente Cna così non sta in piedi. Senza tanti clienti non si giustificano più 650 dipendenti e una

struttura colossale. Non si giustifica nulla e non c'è piano industriale che tenga. E prima o poi terremoto, alluvione, crisi economica mondiale e allineamento avverso dei pianeti smetteranno di essere giustificazioni sufficienti per celare lacune devastanti di gestione ed errori politici. E non si vuole nemmeno immaginare che non si tratti «solo» di questo.

(Leo) Maurizio Torreggiani

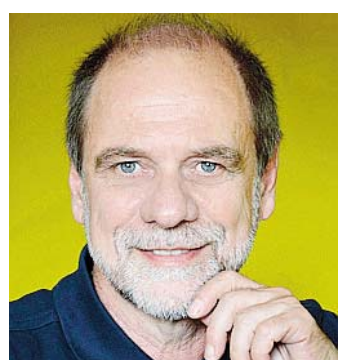

### RUBRICA DI FRANCO FONDRIEST Andiamo avanti noi che siamo convinti

## Caro bus: stangata inaccettabile

*c'è polemica, soprattutto da parte del Movimento cinque stelle, ma anche da qualche associazione dei consumatori; il resto tace.*

*Chi ha ragione? Partiamo con una chiara premessa: il trasporto pubblico, insieme al sostegno della mobilità pedonale e ciclabile è la chiave di volta per migliorare sia la qualità dell'aria che la vivibilità delle città. E Modena, su questo, è molto, molto, indietro, tanto che gli spostamenti a piedi, in bici ed in bus, rappresentano più o meno un misero quarto del totale.*

*Ricordiamo anche, per onestà intellettuale, che l'unico periodo in cui si è fatto qualcosa, è stato quando era assessore Paolo Silingardi, dirigente Giorgio Castelli e consulente*

*lo svizzero Husler. Poi, il buio. Aggiungiamo un'altra cosa: una buona politica del trasporto pubblico, premia gli utenti abituali e "punisce" gli occasionali. Ma ci sono altre cose da fare e qui veniamo al punto dolente.*

*Abbiamo parlato di una buona politica del trasporto pubblico; a Modena c'è?*

*Incominciamo col dire che il bus, solitamente è più scomodo, più lento e più costoso dell'automobile. Perché allora i cittadini lo dovrebbero utilizzare? Sono problemi superabili? Come? Per superare il problema della scomodità, occorrono bus moderni, condizionati, facilmente accessibili; e magari anche sicuri. Ci sono? E poi, fermate comode e sicure, non uno spazio di 50 cen-*

*timetri tra la strada ed il fosso che la costeggia; spesso chi si occupa di bus, come di biciclette, non li usa e quindi, non si rende conto che aspettare sotto il sole o la pioggia è molto diverso che stare comodamente in auto con il riscaldamento d'inverno e il condizionatore d'estate. E, infatti, si fa il contrario: pedoni, ciclisti, passeggeri di autobus, lì ad aspettare in condizioni spesso recarie, mentre per le auto tutto deve scorrere veloce.*

*Sugli orari, poi, della biglietteria posta davanti alla stazione dei treni, meglio stendere un penoso silenzio. Per superare il problema della lentezza, occorrono le sempre promesse e mai realizzate corsie e semafori preferenziali. Altrimenti i bus vengono im-*

*bottigliati nel traffico automobilistico con i risultati che si vedono. Per il costo, è necessario sradicare il fenomeno dei "portoghesi"; dove sono i famosi tornelli, promessi, con gran battage pubblicitario, qualche anno fa? Vanno bene i controllori, ma chi non paga non deve nemmeno salire sull'autobus.*

*La gente per bene è stufo di pagare le tasse per chi non le paga, luce acqua e gas per chi non le paga, le spese condominiali per chi non le paga, la tassa sui rifiuti per chi non la paga, i biglietti sui mezzi di trasporto per chi non lo paga.*

*Basta! Se uno è povero, va aiutato da chi di dovere; se uno fa solo il furbo, tanto in Italia va bene così, beh, allora ogni tanto, venga punito, almeno lasciandolo a piedi. Spesso, confondiamo la giusta solidarietà con il lassismo. Altro che multare chi ha l'abbonamento*

*e non l'ha vidimato!*

*E poi, visto che negli orari di "morta", in pratica quando non ci sono gli studenti, i bus modenesi, salvo il 7, sono praticamente vuoti, perché non sperimentare abbonamenti a bassissimo costo per chi vuole utilizzare i mezzi solo in questi orari? Questa è una forma di promozione che già si utilizza, con buoni risultati, nei cinema e nei supermercati per "premiare" chi ci va nei giorni "morti". In conclusione, una politica tariffaria che premia chi ha l'abbonamento rispetto a chi usa il mezzo solo saltuariamente, è auspicabile e condivisibile, ma solo ad una condizione: che si facciano prima e contestualmente le cose che servono.*

*Altrimenti è solo un modo per mettere, ancora una volta, le mani nelle tasche dei cittadini.*

(Franco Fondriest)

**D**al primo di agosto il prezzo del biglietto aumenterà del 25%, passando dagli attuali euro 1.20 a 1.50. Una bella botta! Nel contempo, diminuirà il costo degli abbonamenti, di circa il 10% per un anno, ma dal prossimo, lo sconto sul mensile sarà solo di un euro! Vi sono poi ulteriori sconti per categorie quasi inesistenti o per altre categorie come gli alunni delle scuole primarie che, per anni, hanno viaggiato gratis. Ovviamente

**OPERE** Ieri la commissione Seta ha presentato la riqualificazione: arriva la sede di Ert

# Meno uffici e più cultura: così l'ex Amcm diventa un 'parco della Creatività'

**P**ù funzioni pubbliche e meno residenza e commercio, con quasi la metà della superficie utile destinata a spazi culturali, impianti sportivi e servizi. In quello che diventerà il "Parco della Creatività" di Modena, lo spazio pubblico viene pressoché triplicato rispetto al precedente piano: oltre all'ex Aem e all'ex Enel, destinate a spazi culturali, anche l'ex Officina Filovia, che oggi ospita il Teatro delle Passioni, sarà destinata a questo scopo, con la realizzazione della palestra del liceo Sigonio e di altri servizi. «È quanto previsto - e anticipato da Prima Pagina - dal Documento di indirizzo volto alla rigenerazione dell'ambito urbano di riferimento dell'area dell'ex Amcm, di estensione superiore ai 30 mila metri quadrati, illustrato dall'as-



**FUTURO**  
A sinistra e a destra, due rendering del progetto. Nel riquadro, l'assessore Vandelli

sessore all'Urbanistica Anna Maria Vandelli nella seduta della Commissione consiliare Seta (programmazione e assetto del territorio sviluppo economico e tutela ambientale) di ieri.

«L'area dell'ex Amcm - commenta il sindaco **Gian Carlo Muzzarelli** a margine della Commissione - sarà convertita per realizzare il Parco della Creatività e sarà dedicata a sperimentare innovazione e ricerca per consolidare e alimentare lo sviluppo della competenza regionale e nazionale acquisita nel campo della Cultura. Immaginiamo nuova polarità urbana come veicolo di trasmissione di nuovi processi creativi. Sono stati rivisitati,

**APPROFONDISCI**



dunque, gli interventi e le funzioni previste dai precedenti piani adottati nella ricerca di una maggiore coerenza con le testimonianze storico-architettoniche industriali presenti e con il paesaggio urbano circostante». Viene confermata l'eliminazione della torre precedentemente in progetto, al posto della quale potrà sorgere un edificio che raggiungerà al massimo sei piani oltre al

piano terra. Nel comparto, l'offerta abitativa viene ridotta del 20 per cento rispetto al piano adottato nel 2013, per un massimo di 80 alloggi rispetto ai 104 precedentemente progettati, e sono previste attività commerciali per il quartiere tra cui una struttura alimentare medio-piccola (fino a 1.500 metri quadrati di superficie di vendita). Il cinema estivo rimane nell'attuale collocazione, ma gli viene dato maggior respiro allontanando i nuovi edifici dal fronte interno e creando una accessibilità diretta dalla piazza verde. Quest'ultima sarà il cuore del comparto, accessibile solo da pedoni e biciclette, mentre chi raggiungerà i servizi e le attività della zona

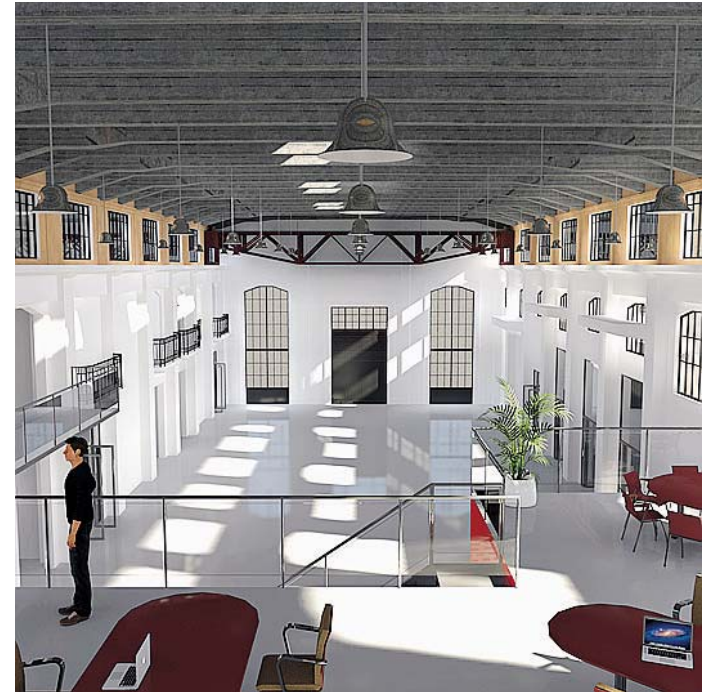

in auto potrà lasciare il mezzo in uno dei 400 parcheggi che saranno realizzati prevalentemente in interrato o in elevazione, oltre ai posti per disabili che verranno ricavati a raso. Gli accessi carrabili pubblici sono previsti su viale Carlo Sigonio a nord, via Buon Pastore a ovest e via Peretti a sud. I parcheggi pertinenziali degli alloggi e degli esercizi commerciali dei lotti privati dovranno invece essere ricavati all'interno dei relativi lotti. Tra le opere da realizzare anche il riordino dei margini esterni al comparto.

Complessivamente, della superficie utile, pari a un massimo di 16.600 metri quadrati, quella destinata a funzioni pubbliche (cultura e palestra) ammonta a 7.850 metri quadrati e quella destinata a funzioni private conta 8.750 metri quadrati, destinati a residenza, uffici, servizi commerciali e altro. Nella parte pubblica, l'edificio ex Enel, candidato ai fondi Ue, diventerà sede di Ert, teatro nazionale, con due sale teatrali tra le quali il nuovo Teatro delle Passioni; l'ex centrale Aem, sulla quale l'avvio dei

lavori è previsto entro fine estate, ospiterà Laboratori Aperti (Labs) ovvero spazi attrezzati con soluzioni tecnologiche avanzate in cui si sviluppino forme strutturate e innovative di confronto, cooperazione e collaborazione tra i diversi operatori in ambito culturale. L'ex Officina Filovia ospiterà invece la palestra del Liceo Sigonio (per cui il Comune ha stanziato un contributo finanziario pubblico per l'importo di 2 milioni di euro) e altri servizi. I lotti privati previsti negli indirizzi sono tre, di cui due non presentano vincoli dal punto di vista delle volumetrie (all'interno della superficie privata totale), mentre la Palazzina Sigonio, edificio già presente sottoposto a vincolo tipologico comunale, ha una volumetria vincolata di 550 metri quadrati. Il soggetto aggiudicatario dei lavori, nella progettazione, potrà definire quanta parte di questi edifici sarà destinata a residenza (nel limite massimo di 80 alloggi), commercio (con l'unico vincolo di una struttura alimentare di superficie inferiore ai 1.500 metri quadrati), uffici e altro.

## PRIMA PAGINA

Testata registrata presso il Tribunale di Modena il 21 febbraio 2012, numero 2079

Editore

**P.E. PIACENTINI EDITORE SRL**

Presidente

**Simone Torrini**

Amministratori

**Giulio Piacentini**

**Stefano Piacentini**

Direttore Responsabile

**Giuseppe Leonelli**

Redazione

Responsabile

**Luca Gardinale**

Sport - Servizi economia

**Francesco Tomei**

via Emilia Est, 60 - Modena

telefono: 059-4734979

fax: 059-5961442

redazione@primapagina.mo.it

Stampa

**Rotopress International Srl**

60025 Loreto (An), via Breccie

Tel. 071-7500739

**P.E. Concessionaria pubblicitaria**

Ag. Generale

**Gianluca Reggianini**

via Emilia Est 1058/C - Modena

telefono: 059-281700

fax: 059-280666

amministrazione@pubblicitaeditoriale.it

## LA STORIA

**E'** uno degli interventi più attesi - e più discussi - degli ultimi anni, secondo solo al Sant'Agostino. E ora il momento della partenza, per la riqualificazione dell'area ex Amcm, sembra davvero vicina. Ad avvicinare ulteriormente i cantieri a viale Carlo Sigonio sono le due delibere illustrate ieri in commissione dall'assessore Vandelli.

**DETTAGLI** Il quadro economico previsto per l'intervento è stimato approssimativamente in 35 milioni di euro

## «Privati coinvolti». Il bando a settembre Si deciderà col criterio dell'offerta economicamente più vantaggiosa

**I**l bando per l'affidamento di appalto o concessione dell'intervento di rigenerazione dell'area dell'ex Amcm, dove sorgerà il "Parco della creatività", verrà pubblicato in settembre, dopo il passaggio in Consiglio comunale, previsto entro fine luglio, delle delibere sul Documento di indirizzo per la rigenerazione dell'area e sulle Linee guida per l'affidamento di appalto o di concessione, mediante procedura competitiva con negoziazione, della progettazione ed esecuzione dell'intervento di recupero. Il quadro economico previsto per l'intervento è stimato approssimativamente in 35 milioni di euro, escluso l'intervento all'ex Aem già finanziato con fondi europei e un importo pari a 2 milioni

di euro stanziato dal Comune per la realizzazione della palestra del Liceo Sigonio.

«La procedura competitiva con negoziazione - ha affermato l'assessore all'Urbanistica Anna Maria Vandelli presentando la delibera sulle linee guida per l'affidamento nella Commissione Seta di ieri - consentirà di acquisire l'interesse degli operatori economici a partecipare all'intervento di riqualificazione dell'area mettendo a disposizione proposte progettuali e attuative che sappiano declinare gli indirizzi definiti dall'amministrazione con le esigenze del mercato e i profili di sostenibilità finanziaria. Vista la complessità dell'intervento, dalla peculiarità degli apporti finanziari e patrimoniali (fondi pub-

blici, risorse del soggetto privato e cessioni immobiliari da parte del Comune) e dalla necessità di porre in relazione le scelte architettoniche ed edilizie con la domanda di mercato - ha proseguito - abbiamo valutato di coinvolgere gli operatori economici privati non soltanto nella fase esecutiva dell'intervento di recupero e rigenerazione, ma anche nell'antecedente fase di pianificazione attuativa e progettazione».

La procedura prevede una fase preliminare di verifica della sussistenza dei requisiti per la partecipazione e due distinte fasi successive, per l'affinamento della proposta da porre a base di gara e per la scelta dell'operatore aggiudicatario. Una volta acquisite le offerte dei parteci-

panti sulla proposta posta a base di gara l'aggiudicazione avverrà sulla base del criterio dell'offerta economicamente più vantaggiosa sulla base del miglior rapporto qualità prezzo. Dopo l'aggiudicazione provvisoria è previsto il passaggio in Consiglio comunale per l'approvazione del progetto esecutivo. Nell'ambito dell'affidamento, gli immobili in proprietà del Comune compresi all'interno del comparto non individuati per funzioni pubbliche verranno ceduti come possibile corrispettivo per l'esecuzione dei lavori del Programma di Riqualificazione Urbana, sulla base dell'equilibrio economico finanziario che verrà definito nel corso della procedura competitiva.



**EVENTI A MODENA E PROVINCIA**

13 luglio - Carpi  
**Aperitivo al N.I.C.**

Aperitivo con ricco buffet dalle ore 18,00; Presso "NIC - New Italian Cafè" Via delle Magliare 13 - Info: tel. 349/6699060

13 luglio - Modena  
**Aperitivo al Next Age 65**

Dalle ore 18,00 alle 20,00 un fresco aperitivo con buffet Presso "Next Age 65 Discobar", Via Emilia Est 963

13 luglio - Modena  
**Aperitivo & buffet**

Ricco Buffet ad accompagnare l'orario dell'aperitivo: cocktails, long drinks, vini rossi e bianchi italiani ed internazionali! Presso "Bar Mascagni" Panta Rei, Via Emilia Est 93 - Info: tel. 348/8095406

13 luglio - Modena  
**Aperitivo & Musica**

Ricco aperitivo & musica dalle 18,30 Live o Dj set dalle 20,00 - 21,00 Presso "Elio, illumina l'eccellenza", Via Manifattura Tabacchi

13 luglio - Modena  
**Miss Leavit, la donna che misurò l'Universo**

Con proiezione emisferica - Insieme al Dott. Michele Califano Presso Planetario civico F. Martino, Viale Jacopo Barozzi 31 Dalle ore 21,00; Costo: intero euro 6 - Info: tel. 059/224726

13 luglio - Modena  
**Modena Bai Nait - IV edizione**

Visite alla città in compagnia di esperti - Ritrovo: davanti all'ingresso del Duomo - Corso Duomo - Ore 21,00; Info e prenotazioni: tel: 339/1196575

13 luglio - Modena  
**Il Mercoledì sera del Sir Francis Drake Pub**

Appuntamento fisso ogni mercoledì: dalle 22,00 Dj Set, musica funk, soul blues, hip hop. Happy hour su birra, shots, cocktail e vino in bottiglia Presso "Sir Francis Drake Pub", Viale Emilio Po' 86/A

14 luglio - Modena  
**Quando la banda passò... World Bands Challenge**

Parata tra le vie del centro storico e standing concert con la banda olandese Djubal Drum & Bugle Corps - In Piazza Roma; Dalle ore 21,15; Ingresso gratuito - Info: tel. 059/212714

14 luglio - Modena  
**Happy Hour Beer**

Tutti i giovedì happy beer per tutta la serata, con sconti sulle consumazioni di tutte le birre: 11 qualità (anche artigianali) esclusivamente alla spina Presso "Sir Francis Drake pub", Viale Emilio Pò 86/a

15 luglio - Modena  
**Campagna in città - Il mercato dei produttori agricoli**

Il mercato del contadino, ovvero dei produttori agricoli con qualità garantita Presso Parco Ferrari - Dalle ore 14,00 alle 20,00

15 luglio - Modena  
**Modena Blues Festival 2016**

Terza edizione: oltre ai concerti, dibattiti, seminari, stage fotografici e proiezioni video - Parco Ferrari, zona Millybar - Dalle ore 20,30

16 luglio - Modena  
**Quando la banda passò... Festival Marching Band**

Parata e spettacolo con le marching band - In centro storico e Campo di Atletica; Orari: parata alle ore 17,30 - spettacolo alle ore 21,00



**IL SANTO**

**San Sila - Silvano**

Discepolo degli Apostoli

Gli Atti degli Apostoli lo citano più volte, come pure viene menzionato nelle varie lettere apostoliche sia di Paolo che di Pietro. I due apostoli lo chiamano Silvano, mentre gli 'Atti' lo chiamano Sila comunque è assodato che si tratta della stessa persona, e che uno sia il diminutivo dell'altro. Gli Atti degli Apostoli lo presentano come uno degli "uomini eminenti", pur non specificando di quale autorità fosse rivestito nella Chiesa di Gerusalemme.

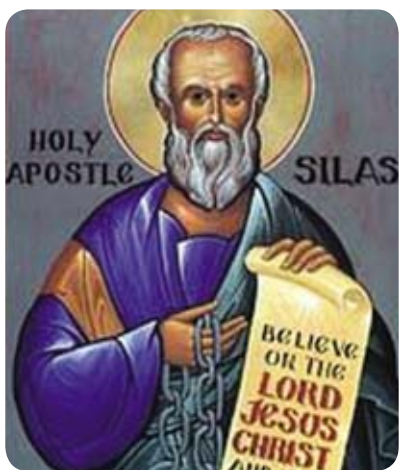

Per questo viene inviato insieme a Giuda Barsabba ad Antiochia per accompagnare l'apostolo Paolo e il discepolo Barnaba, ad illustrare e raccomandare l'osservanza del decreto emesso dal Concilio di Gerusalemme. Ad Antiochia predica in qualità di profeta,

poi Giuda ritorna a Gerusalemme e Sila rimane ad Antiochia e quindi Paolo lo prende con sé come discepolo nel suo secondo viaggio apostolico. Percorrono la Siria, la Cilicia, la Licaonia, la Frigia, la Galazia, la Misia e arrivano a Troade. Da lì salpano in Europa a Samotracia, Neapoli e Filippi; qui sono arrestati e messi incatenati ai ceppi, ma liberati miracolosamente, vengono rilasciati con onore. Il viaggio prosegue per Tessalonica dove Paolo predica per tre sabati nella sinagoga agli ebrei, poi Berea, Atene, Corinto dove sostano per 18 mesi, poi le strade secondo gli Atti si dividono. Viene accennato che Silvano avrebbe concluso la sua vita con un martirio in Macedonia. Le reliquie furono traslate nel 691 a Thérouranne in Francia, dove fu a lungo venerato fino alla distruzione della Cattedrale nel 1553 ordinata da Carlo V.

**LA RICETTA • Roastbeef con salsa agrodolce**

**Ingredienti:**

- . 12 Fette di roast-beef
- . 1 Bicchiere di aceto balsamico
- . 1 Cucchiaino di miele
- . 80 g di burro
- . Rosmarino q.b.
- . Sale q.b.
- . Pepe bianco in grani q.b.

**Numero di persone:** 4

**Note:** Secondo piatto

**Preparazione:**

Preparate la salsa agrodolce: fate sciogliere il burro in un pentolino e aggiungetevi l'aceto balsamico, il miele, un pizzico di sale e qualche grano di pepe; fate cuocere il tutto mescolando di tanto in tanto e lasciando restringere la salsa. Nel frattempo estraete il roastbeef dal frigorifero e adagiate le fette nel piatto da portata, poi conditele con una grattata di pepe. Una volta che la salsina si sarà ristretta, utilizzatela per irrorare il roastbeef, decorate con del rosmarino e portatelo in tavola. Ricetta da [www.gustissimo.it](http://www.gustissimo.it)



**Album fotografico**

Nel silenzio della mattina... Foto scattata ed inviata da Roberto Federici, nostro lettore.



Per le vostre fotografie (con un breve testo di commento) sui luoghi che amate della vostra provincia, le curiosità dai vostri viaggi e le vostre passioni, inviate a: [graficipp@libero.it](mailto:graficipp@libero.it)

**ACCADDE OGGI**

- 1878 - Il Trattato di Berlino rende la Serbia completamente indipendente
- 1900 - Rivolta dei Boxer: In Cina, Tientsin viene strappata dagli alleati europei ai Boxer in rivolta
- 1908 - Le donne competono per la prima volta nei Giochi olimpici moderni
- 1914 - A Camerata Cornelio (BG), Simone Pianetti uccise nel giro di poche ore ben sette persone fuggendo poi tra i monti circostanti. Riusci a sfuggire alla cattura e il suo corpo non fu mai ritrovato
- 1930 - Il primo campionato mondiale di

- calcio inizia in Uruguay
- 1936 - Inizia la guerra civile spagnola
- 1942 - Seconda guerra mondiale: Gli U-Boat tedeschi affondano tre mercantili nel Golfo di San Lorenzo
- 1985 - Il concerto di beneficenza chiamato Live Aid si svolge a Londra e anche a Filadelfia
- 2004 - Italia: approvata la legge sul conflitto d'interessi per chi ricopre cariche di governo
- 2006 - Libano: scoppia la Seconda guerra in Libano



**TRENI LOCALI**

Per informazioni: 840.151.152

**Linea Modena - Sassuolo**  
**Partenze da Modena:**  
Feriali: 6.00 - 6.30 - 7.00 - 7.30 - 8.00 - 8.30 - 8.55 (bus) - 9.35 - 10.35 (bus) - 11.35 - 12.05 - 12.35 - 13.05 - 13.35 - 14.05 - 14.35 - 15.35 - 16.35 - 17.05 - 17.20 (bus) - 18.05 - 18.35 - 19.10 (bus) - 19.35 - 20.40 (bus)  
Festivi: i treni non circolano nei giorni festivi

**Partenze da Sassuolo:**  
Feriali: 6.09 - 6.44 - 7.09 - 7.44 - 8.09 - 8.44 - 9.14 - 9.45 (bus) - 10.14 - 11.35 (bus) - 12.14 - 12.49 - 13.14 - 13.49 - 14.14 - 14.49 - 15.14 - 16.14 - 17.14 - 17.49 - 18.15 (bus) - 18.49 - 19.14 - 19.55 (bus) - 20.14 - 21.25 (bus)

Festivi: i treni non circolano nei giorni festivi

**Linea Vignola - Bologna**  
**Partenze da Vignola:**  
Feriali: 6.07 - 6.46 - 7.48 - 8.48 - 9.48 - 10.48 - 11.48 - 12.48 - 13.48 - 14.48 - 15.48 - 16.48 - 17.48 - 18.48 - 19.48 - 20.48 - 21.22 - 22.30 (bus)  
Festivi: 7.48 - 10.48 - 13.48 - 16.48 - 20.48

**Partenze da Bologna:**  
Feriali: 5.30 - 6.37 - 7.15 - 8.16 - 8.42 - 9.16 - 10.16 - 10.42 - 11.16 - 12.16 - 13.16 - 13.42 - 14.16 - 15.16 - 15.44 - 16.16 - 17.16 - 18.16 - 19.16 - 20.16 - 21.16 (bus)  
Festivi: 6.37 - 9.16 - 12.16 - 15.16 - 19.16

**WEB UTILE**

- Municipio di Modena: [www.comune.modena.it](http://www.comune.modena.it)
- Provincia di Modena: [www.provincia.modena.it](http://www.provincia.modena.it)
- Informazioni turistiche: [turismo.comune.modena.it/it/canali-tematici/scopri-il-territorio](http://turismo.comune.modena.it/it/canali-tematici/scopri-il-territorio)
- Informazioni Appennino: [www.appenninomodenese.net/ar75/](http://www.appenninomodenese.net/ar75/)
- Servizi biblioteche universitarie: [www.biblioreggio.unimo.it](http://www.biblioreggio.unimo.it)
- Istruzione a Modena: [istruzione.comune.modena.it/istruzione/](http://istruzione.comune.modena.it/istruzione/)
- Camera di commercio: [www.mo.camcom.it/](http://www.mo.camcom.it/)
- Prefettura di Modena: [www.prefetturamodena.it/](http://www.prefetturamodena.it/)
- Poste italiane: [www.poste.it](http://www.poste.it)
- Regione Emilia Romagna: [www.regione.emilia-romagna.it](http://www.regione.emilia-romagna.it)
- Diocesi di Modena e Nonantola: [www.modena.chiesacattolica.it](http://www.modena.chiesacattolica.it)
- Servizi sanitari - ospedalieri: [www.policlinico.mo.it/](http://www.policlinico.mo.it/)
- Servizi Hera: [www.gruppohera.it](http://www.gruppohera.it)



**AEROPORTI**

**AEROPORTO DI PARMA**  
Tel. 0521-9515

**Voli per LONDRA**  
dal 27 marzo al 29 ottobre  
partenze ore 11,20 (Ma, Gi, Sa)

**Voli per TRAPANI**  
dal 28 marzo al 29 ottobre  
partenze ore 21,40 (Lu, Ma, Sa)

**AEROPORTO DI BOLOGNA**  
Tel. 051-6479615

**Voli per BERLINO (Schonefeld)**  
dal 27 marzo al 29 ottobre  
partenze ore 13,40 (Tutti i giorni)

**Voli per FRANCOFORTE**  
dal 29 marzo al 29 ottobre  
partenze ore 06,15 (Tutti i giorni)  
dal 27 marzo al 29 ottobre  
partenze ore 10,50 (Tutti i giorni)

**Voli per LONDRA (Stansted)**  
dal 27 marzo al 29 ottobre  
partenze ore 06,30 (Tutti i giorni)

**Voli per MADRID**  
dal 27 marzo al 29 ottobre  
partenze ore 17,05 (Tutti i giorni)  
dal 27 marzo al 29 ottobre  
partenze ore 18,50 (Tutti i giorni)

**Voli per MONACO**  
dal 27 marzo al 29 ottobre  
partenze ore 16,50 (Tutti i giorni)

**Voli per PARIGI (Charles de Gaulle)**  
dal 27 marzo al 29 ottobre  
partenze ore 07,00 (Tutti i giorni)

**Voli per ROMA FIUMICINO**  
dal 1 aprile al 29 ottobre  
partenze ore 07,30 (Tutti i giorni)  
dal 27 marzo al 29 ottobre  
partenze ore 12,15 (Tutti i giorni)

# APERTI PER VOI

**Attività & Servizi** in funzione nel periodo estivo

PER INFORMAZIONI e PER INSERIRE LA VOSTRA PUBBLICITÀ IN QUESTE PAGINE TEL. 059.281700

## ASSOCIAZIONI DI VOLONTARIATO

SERVIZIO SANITARIO REGIONALE  
EMILIA-ROMAGNA

ANCHE IN ESTATE C'È BISOGNO DI SANGUE

**PROGRAMMA  
LA TUA DONAZIONE**

I centri di raccolta del sangue  
sono sempre aperti

**Ricordati di donare**

[www.donaesangue.it](http://www.donaesangue.it)  
Numero verde Servizio sanitario regionale 800.033.033

AVIS Regione Emilia-Romagna FIDS

## RISTRUTTURAZIONI

**IDEAL  
TETTO**

Cell. 339.1368575  
[www.idealteetmodena.com](http://www.idealteetmodena.com)  
[idealtetto@gmail.com](mailto:idealtetto@gmail.com)

RISTRUTTURAZIONI DETRAZIONI AL 50%  
RIQUALIFICAZIONE ENERGETICA AL 65%

• Lattoneria di ogni genere • Impermeabilizzazioni • Isolamento termico  
• Tetti in legno ventilati • Pulizia grondaie  
• Rifacimento tetti civili ed industriali • Smaltimento amianto

SOPRALLUOGHI E PREVENTIVI GRATUITI

Via Villetta, 1016 - 41038 San Felice sul Panaro (MO)



## RISTORANTI

Bar - Ristorante - Tavola Calda

**Baitadella Ninfa**

Via Lago della Ninfa, 36  
41029 SESTOLA (Mo)  
**Infoline 0536 60867**  
[www.baitadellaninfa.it](http://www.baitadellaninfa.it)

## CONCESSIONARIE

**BLUE SUMMER FORD**



Vuoi Ford Fiesta GPL? Con  
**€5.950** è tua per  
**2 ANNI**

**BLUE SUMMER FORD**



Vuoi Ford Ecosport? Con  
**€8.750** è tua per  
**2 ANNI**



**Sascar**  
[www.fordsascar.it](http://www.fordsascar.it)

E NEL 2018 DECIDI SE **LASCI** **TIENI** **SOSTITUISCI**

Modena, Sassuolo, Carpi, Finale Emilia

# APERTI PER VOI

**Attività & Servizi** in funzione nel periodo estivo

PER INFORMAZIONI e PER INSERIRE LA VOSTRA PUBBLICITÀ IN QUESTE PAGINE TEL. 059.281700

## ONORANZE FUNEBRI

**ONORANZE FUNEBRI**  
OPERIAMO IN QUALSIASI COMUNE



SERVIZIO 24  
ORE SU 24



### AVVISO ALLA CITTADINANZA

A MODENA E BOMPORTO DA 25 ANNI ORA CON UN NUOVO NOME DANTE SIMONI, RENZA CASARINI con MAURIZIO ed ELISA, comunicano di ESSERE TITOLARI UNICAMENTE DELLA SUDETTA AGENZIA

**Sconto 10%**  
agli iscritti  
CGIL SPI

CONVENZIONI  
AGEVOLATE  
PER CREMAZIONI

Tel. 059 37.07.30 - Cel. 333 160.50.50  
www.onoranzefunebrifenice.com | onoranzefunebrifenice@gmail.com

Modena - strada Saliceto Panaro, 28  
Bomporto - Via Alfieri, 10

## SPACCI ALIMENTARI

SOC. AGR.  
**F.LLI CHILETTI**

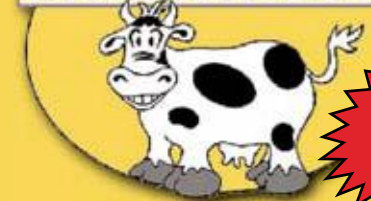

APERTI  
TUTTA  
ESTATE!

PRODUZIONE E VENDITA PARMIGIANO REGGIANO  
A PREZZI RIDOTTI E LATTICINI

Giovedì mattina produzione di mozzarella col nostro latte  
Mercoledì produzione ricotta fresca senza panna  
Produzione di Scamorza e Taleggio

ANCHE VENDITA DEGLI OTTIMI AFFETTATI MISTI  
DEL SALUMIFICIO FERRARI

Via Albareto, 792 - ALBARETO DI MODENA  
Tel./Fax 059 842315 | www.chiletti.net

## POLIAMBULATORI

# POLIAMBULATORIO PRIVATO WADDAN CENTER

Direttore Sanitario Dr. Edoardo Pescatori

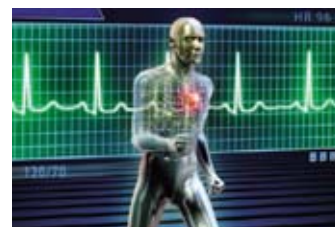

**CONVENZIONI  
CON SOCIETÀ SPORTIVE**

Via Tiraboschi, 55 - 41124 Modena - tel. 059 212090  
www.waddancenter.it • e-mail: waddancenter@tsc4.com

- Fisioterapia e riabilitazione pre/post operatoria
- Valutazione posturale con spinometria
- Medicina dello sport
- Prestazioni Infermieristiche
- Visite mediche specialistiche



Aut. 82491 del 15/06/2006

## SALUTE DENTALE

qualità in odontoiatria

**SORIDENT**

ESTETICA E MEDICINA DENTALE DI QUALITÀ

Alcuni Esempi:

IMPIANTO ENDOSSEO	€ 490
CORONA IN CERAMICA	€ 390
IGIENE ORALE	€ 50
OTTURAZIONE ESTETICA SEMPLICE	€ 70

QUALITÀ ITALIANA A COSTI RIDOTTI



PACCHETTO  
PROMOZIONALE  
VISITA+  
IGIENE ORALE+  
RX PANORAMICA IN SEDE

**€ 50**

Numero Verde  
**800 59 82 94**



Direttore Sanitario Dr. Alessandro Nobili  
Medico-Chirurgo Specialista in Odontostomatologia

Viale L.A. Muratori, 63 - (angolo Viale Trento Trieste) - 41124 Modena Tel. 059.236593  
info@sorident.it - www.sorident.it

## SUPERMERCATI

**Pam Daniele Pam**

SUPERMERCATO ALIMENTARE - CENTRO COMMERCIALE  
SAN POSSIDONIO -MO- Villaggio Artigianale - tel. 0535/39210

MOBILI • SUPERMERCATO ALIMENTARE  
DISCOUNT • CALZATURE • ABBIGLIAMENTO

Per la tua estate

**1000 OFFERTE**

a prezzi scontatissimi

Ti aspettiamo sempre...

...anche la domenica

**SIAMO SEMPRE APERTI**

## TRASLOCHI

# "IL TRASLOCATUTTO"

di Vezzelli Roberto  
Traslochi eseguiti dal titolare  
Traslochi nazionali ed internazionali  
**Tel. 339.1375563**

www.iltraslocatutto.it  
iltraslocatutto@libero.it



Via Carlo Sigonio, 232 - Modena

GARANZIA TOTALE

soddisfatti  
o  
rimborsati

- I SERVIZI OFFERTI:**
- Traslochi
  - Deposito mobili
  - Modifica arredi
  - Allestimento stand fieristici
  - Trasporto opere d'arte
  - Ritiro arredi usati e vendita
  - Sgombero cantine, garage e solai

IL TRASLOCO MADE IN ITALY

PAGAMENTI PERSONALIZZATI

**AZIENDE** Sicrea group chiude il bilancio con un fatturato aggregato di 110 milioni di euro

## Se costruire fa rima con legalità «Diciamo di no alle gare al massimo ribasso»

**B**ilancio col segno più. Sicrea group, uno dei principali operatori del settore delle costruzioni e delle grandi opere, ha chiuso il 2015 con un fatturato aggregato di 110 milioni di euro e un ebitda superiore ai 2 milioni. Erede di storiche cooperative le cui radici affondano a inizio '900, il gruppo ha 135 cantieri attivi e ha portato a cinque il numero di sedi in Italia, a cui si aggiunge un ufficio di rappresentanza in Costa d'Avorio. Complessivamente, sono oltre 250 le persone impiegate, per un'età media sotto i 45 anni. La capogruppo Sicrea spa ha quindi terminato lo scorso anno in utile, accrescendo il patrimonio netto da 2,3 a quasi 4,1 milioni. I numeri del bilancio sono stati presentati nei giorni scorsi nella sede operativa del gruppo, un moderno edificio in via Repubblica Val di Taro 165, a Modena.

### Oltre i numeri

L'esercizio passato ha portato innanzitutto due novità non solo formali: è stato il primo trascorso interamente sotto il marchio Sicrea group, che dall'1 luglio 2014 ha sostituito Cmr edile; ed è stato l'esercizio che ha segnato il trasferimento della sede operativa nella città della Ghirlandina. A febbraio 2015 è stato infatti siglato l'affitto triennale del ramo d'azienda della Cooperativa di costruzioni di Modena, i cui assets sono finiti nella newco Sirem srl. Tre mesi più tardi, alla famiglia di Sicrea group si è unita l'eredità della Cooperativa Muratori di San Possidonio. A completare la geografia societaria vi sono Siteco srl, Sidea srl e tre controllate

esterne al settore delle costruzioni.

Per Sicrea group responsabilità sociale di impresa significa in primo luogo la fondamentale salvaguardia dei livelli occupazionali delle cooperative edili da cui è nata, e la conservazione del loro immenso expertise tecnico. Ma questo, ovviamente, non basta. «Sono fermamente

convinto che il ruolo nella comunità di un'azienda come la nostra vada ben al di là degli obblighi civilistici», spiega il presidente Bosi. L'attività del gruppo nel settore delle costruzioni, in cui la ricerca del profitto troppo spesso trasforma la concorrenza da sana a sleale, è improntata alla più strenua difesa del principio di legalità.

### White list

Sicrea e tutte le sue controllate sono iscritte alle white list, e selezionano esclusivamente fornitori e prestatori d'opera che facciano altrettanto. Le white list, elenchi tenuti dalle singole prefetture, includono solo ditte non soggette a tentativo di infiltrazione mafiosa, ditte che possono così velocizzare gli adempimenti burocratici per le gare d'appalto o le richieste di finanziamenti.

### Rating di legalità

Sicrea ha ottenuto due stelle nel rating di legalità attribuito dall'Autorità garante per la Concorrenza e il Mercato. Il rating è un bollino di garanzia, grazie a cui le aziende con fatturato oltre i 2 milioni di euro vedono certificato il raggiungimento di elevati livelli di trasparenza e rispetto delle leggi.

### No al "massimo ribasso"

Sicrea group non partecipa a gare d'appalto in cui l'unico criterio di aggiudicazione è l'abbattimento oltre misura, e a ogni costo, del prezzo d'esecuzione.

### OLTRE I NUMERI Tutte le grandi opere sostenute Quell'avventura chiamata Mef

**S**icrea group è l'erede di realtà cooperative che, pur dovendo affrontare la morsa della crisi, nell'ultimo decennio hanno firmato opere pubbliche di grande prestigio e di richiamo internazionale. Basterebbe citare, fra gli altri, il Museo Casa natale "Enzo Ferrari" di Modena; il Kerakoll GreenLab di Sassuolo; il Pala Congressi di Riccione; o, ancora, il restauro del Teatro La Scala di Milano. L'ultima avventura si chiama Core, il nuovo centro onco-ematologico dell'ospedale Santa Maria Nuova di Reggio Emilia. Un'opera che costituisce un vanto per il gruppo e al tempo stesso una missione importante. Svolta con passione e nella piena interpretazione della mission di tutto il gruppo.

### CONTRO LE MAFIE E Libera diventa un 'partner'

**T**ra i partner di Sicrea group c'è Libera, tra gli invitati all'evento di presentazione del bilancio del gruppo. Sicrea group, contestualmente, ha dato la propria disponibilità a rendere continuativo e strutturale il proprio dialogo con Libera, concretizzando un processo virtuoso già prima in atto. «Ci siamo incontrati per capire come si possa lavorare insieme, e ci siamo trovati bene - dice Luca Bosi -. Intendiamo ad esempio collaborare alle attività di sensibilizzazione sul tema della legalità che Libera porta avanti negli istituti scolastici. Il dottor Picci-

nini ha sottolineato che la nostra è una proposta inconsueta; ho ribadito, allora, che nella mia visione l'azienda non deve essere non un'isola, bensì un pezzo di un più vasto corpo sociale». Non ha invece potuto essere presente a Modena, ma ha inviato un toccante ed applaudito contributo video, Giacomo Messina, presidente della Calcestruzzi Ericina Libera società cooperativa, con sede in provincia di Trapani. L'azienda è nata da uno dei più coraggiosi workers' buyout della storia d'Italia: i suoi soci erano i dipendenti di un'azienda riconducibile al boss

Vincenzo Virga, arrestato nel 2001; e, con il supporto di Libera e dell'amministratore giudiziario, hanno sfidato burocrazia e intimidazioni mafiose pur di far ripartire, nel 2008, la vecchia struttura industriale, convertita in un moderno impianto per il recupero di rifiuti inerti con annessa produzione di conglomerati cementizi.

Sicrea group si è dunque impegnata a valutare forme di collaborazione con la cooperativa Calcestruzzi Ericina, promuovendone lo sviluppo tramite una sorta di "patto di partnership".



TAVOLO Relatori e platea

### INTERVENTO Parla Dino Piacentini, presidente di Aniem Confimi «Edilizia, smettiamola di sparare a zero sul Codice Appalti: no ai predicatori del catastrofismo»

#### ROMA

**B**asta sparare a zero sul Codice Appalti, è chiaro che le innovazioni ed i cambiamenti più sono strutturali e più richiedono tempi di metabolizzazione, ma non bisogna accettare strumentalizzazioni e nostalgia», così Dino Piacentini, presidente di Aniem Confimi interviene sulle forti critiche che tendono a concentrarsi sul nuovo Co-

dice Appalti responsabile della forte frenata sulle gare registrata negli ultimi 80 giorni.

«E' logico, - prosegue il presidente di Aniem - e anche prevedibile che una riforma che ha rotto con il passato, rimuovendo antichi vizi, come l'abitudine ad andare in gara con progettazioni sommarie, con ribassi fuori mercato, con il ricorso sistematico a varianti e riserve, abbia un

impatto forte e richieda tempi di assimilazione da parte degli operatori. Ci sono linee guida che ancora non sono operative, decine di decreti in fase di approvazione, c'è l'esigenza che le istituzioni centrali gestiscano questa fase delicata di transizione in modo attento e tale da non paralizzare il settore».

«Ma certo emerge in queste settimane anche il tentativo delle strumentali no-

stalgie, di chi era abituato a muoversi nella fitta rete delle migliaia di disposizioni, di chi pensava di fare impresa con scorciatoie e presunte astuzie e non con gli investimenti su correttezza, forza lavoro, attrezzature e qualità - conclude Dino Piacentini -. Attenzione quindi ai predicatori del catastrofismo che in realtà non vogliono misurarsi con regole che tendono a garantire più trasparenza e qualificazione degli operatori, diciamo sì ad un atteggiamento responsabile e collaborativo nella gestione di questa fase transitoria, ma assolutamente no ad ogni forma di ritorno al passato».



PRESIDENTE Dino Piacentini



# Via Emilia e dintorni IN BORSA



<b>AEFFE</b>	Gruppo attivo nel settore della moda, ha sede a San Giovanni in Marignano.	PREZZO DI CHIUSURA 1,038	VARIAZIONE +4,01%
<b>AEROPORTO MARCONI</b>	Società che gestisce lo scalo bolognese. Ha sede a Bologna.	PREZZO DI CHIUSURA 8,435	VARIAZIONE +0,00%
<b>BEGHELLI</b>	Azienda che opera nel settore dell'illuminazione. Ha sede a Monteveglio.	PREZZO DI CHIUSURA 0,3742	VARIAZIONE -0,90%
<b>BEST UNION</b>	Azienda che produce e commercializza sistemi di biglietteria elettronica. Ha sede a Bologna.	PREZZO DI CHIUSURA 2,364	VARIAZIONE -0,67%
<b>BIO ON</b>	Società di proprietà intellettuale, fornisce tecnologie per i poliidrossialcanoati. Ha sede a San Giorgio di Piano.	PREZZO DI CHIUSURA 11,40	VARIAZIONE +2,70%
<b>BONIFICHE FERRARESI</b>	Società attiva nella coltivazione e commercializzazione di prodotti agricoli. Ha sede a Roma.	PREZZO DI CHIUSURA 18,14	VARIAZIONE +1,34%
<b>BPER BANCA</b>	È la capogruppo dell'omonimo gruppo bancario, ha sede a Modena.	PREZZO DI CHIUSURA 3,396	VARIAZIONE +8,15%
<b>CREDEM</b>	Gruppo bancario, ha sede a Reggio Emilia.	PREZZO DI CHIUSURA 5,55	VARIAZIONE +1,74%
<b>DATALOGIC</b>	Azienda che produce lettori di codici a barre e sensori per rilevazione. Ha sede a Calderara di Reno.	PREZZO DI CHIUSURA 14,60	VARIAZIONE +1,18%
<b>EMAK</b>	Azienda attiva nella produzione di attrezzature tra l'altro per giardinaggio e agricoltura. Ha sede a Bagnolo in Piano.	PREZZO DI CHIUSURA 0,67	VARIAZIONE +0,00%
<b>ENERGICA MOTOR COMP.</b>	È una società di Modena che opera nel mercato della produzione e commercializzazione di moto elettriche.	PREZZO DI CHIUSURA 2,66	VARIAZIONE +0,38%
<b>EXPERT SYSTEM</b>	È un'azienda con sede principale a Modena, opera nel campo del software.	PREZZO DI CHIUSURA 1,89	VARIAZIONE +1,50%
<b>FERRARI</b>	È una casa automobilistica con sede a Maranello, produce vetture per strada e racing.	PREZZO DI CHIUSURA 38,78	VARIAZIONE +1,36%
<b>GAS PLUS</b>	Azienda produttrice e distributrice di gas naturale anche in Emilia Romagna. Ha sede a Milano.	PREZZO DI CHIUSURA 2,542	VARIAZIONE +2,50%
<b>G. CERAMICHE RICCHETTI</b>	È una holding industriale con sede a Modena, attiva nel settore ceramico.	PREZZO DI CHIUSURA 0,1618	VARIAZIONE +0,00%
<b>HERA</b>	Multiutility (energia, acqua e servizi ambientali), ha sede a Bologna.	PREZZO DI CHIUSURA 2,41	VARIAZIONE -0,82%
<b>IGD</b>	Società attiva nella grande distribuzione del settore immobiliare. Ha sede a Ravenna.	PREZZO DI CHIUSURA 0,73	VARIAZIONE +2,67%
<b>INTERPUMP</b>	Gruppo attivo nella produzione di pompe per i settori olio e acqua. Ha sede a Sant'Ilario d'Enza.	PREZZO DI CHIUSURA 14,09	VARIAZIONE +0,28%
<b>IMA</b>	Azienda attiva nella produzione di macchinari per packaging. Ha sede a Ozzano.	PREZZO DI CHIUSURA 52,50	VARIAZIONE +0,48%
<b>IRCE</b>	Gruppo attivo nella produzione di conduttori e cavi per energia. Ha sede a Imola.	PREZZO DI CHIUSURA 1,75	VARIAZIONE +0,57%
<b>IREN</b>	Multiutility (energia, ambiente etc), ha sede a Reggio Emilia.	PREZZO DI CHIUSURA 1,384	VARIAZIONE +1,02%
<b>IT WAY</b>	Società a capo di un gruppo attivo nell'information technology, ha sede a Ravenna.	PREZZO DI CHIUSURA 1,474	VARIAZIONE +1,03%
<b>LANDI RENZO</b>	Azienda produttrice di componenti e sistemi per gpl e metano. Ha sede a Cavriago.	PREZZO DI CHIUSURA 0,4447	VARIAZIONE +2,23%
<b>MARR</b>	Società controllata dal Gruppo Cremonini, è attiva nel settore della distribuzione di prodotti per la ristorazione. Ha sede a Rimini.	PREZZO DI CHIUSURA 18,38	VARIAZIONE +2,51%
<b>MODELLERIA BRAMBILLA</b>	Azienda attiva nella produzione di componentistica per l'industria automobilistica. Ha sede a Correggio.	PREZZO DI CHIUSURA 4,038	VARIAZIONE +0,00%
<b>MOBYT</b>	Società di mobile marketing e web advertising, ha sede a Ferrara.	PREZZO DI CHIUSURA 2,048	VARIAZIONE +2,40%
<b>MONRIF</b>	Holding attiva tra gli altri nei settori editoriale, pubblicitario e alberghiero. Ha sede a Bologna.	PREZZO DI CHIUSURA 0,195	VARIAZIONE +5,69%
<b>NOEMALIFE</b>	Gruppo attivo nell'informatica clinica ospedaliera. Ha sede a Bologna.	PREZZO DI CHIUSURA 7,40	VARIAZIONE -1,33%
<b>PANARIAGROUP</b>	È a capo di un gruppo di aziende del settore ceramico, con sede a Fiorano.	PREZZO DI CHIUSURA 2,954	VARIAZIONE +4,75%
<b>PARMALAT</b>	Azienda attiva nella produzione di latte e derivati. Ha sede a Collecchio.	PREZZO DI CHIUSURA 2,364	VARIAZIONE -0,67%
<b>PIQUADRO</b>	È un'azienda che produce pelletteria per il lavoro e il tempo libero. Ha sede a Gaggio Montano.	PREZZO DI CHIUSURA 1,087	VARIAZIONE +3,82%
<b>PLT</b>	Holding attiva nelle energie rinnovabili, ha sede a Cesena.	PREZZO DI CHIUSURA 2,038	VARIAZIONE -0,68%
<b>POLIGRAFICI EDITORIALE</b>	Holding del gruppo Monrif che edita quotidiani. Ha sede a Bologna.	PREZZO DI CHIUSURA 0,1901	VARIAZIONE +14,45%
<b>POLIGRAFICI PRINTING</b>	Azienda che opera nel settore della stampa industriale. Ha sede a Bologna.	PREZZO DI CHIUSURA 0,2477	VARIAZIONE +4,08%
<b>PRIMI SUI MOTORI</b>	È un gruppo attivo nel settore del digital marketing, con sede a Modena.	PREZZO DI CHIUSURA 1,19	VARIAZIONE +20,20%
<b>ROSETTI MARINO</b>	Società per la progettazione e costruzione di piattaforme per il settore energy e navi di servizio, ha sede a Ravenna.	PREZZO DI CHIUSURA 35,38 prezzo del 11/07	VARIAZIONE
<b>SERVIZI ITALIA</b>	Azienda attiva nei servizi per le strutture ospedaliere. Ha sede a Soragna.	PREZZO DI CHIUSURA 3,648	VARIAZIONE -0,05%
<b>SITI-B&amp;T GROUP</b>	Azienda che produce impianti per l'industria ceramica, con sede a Formigine.	PREZZO DI CHIUSURA 8,29	VARIAZIONE +2,28%
<b>TREVI</b>	Gruppo attivo nel campo dell'ingegneria e della produzione di impianti per oil & gas, ha sede a Cesena.	PREZZO DI CHIUSURA 1,219	VARIAZIONE +3,57%
<b>UNIPOL</b>	Gruppo assicurativo con sede a Bologna.	PREZZO DI CHIUSURA 2,42	VARIAZIONE +6,33%
<b>UNIPOLSAI</b>	Compagnia assicurativa multiramo del Gruppo Unipol, ha sede a Bologna.	PREZZO DI CHIUSURA 1,467	VARIAZIONE +3,82%
<b>VALSOIA</b>	Società produttrice di alimenti vegetali, ha sede a Bologna.	PREZZO DI CHIUSURA 19,28	VARIAZIONE +0,42%
<b>YOOX NET-A-PORTER</b>	Gruppo attivo nell'e-commerce del settore moda. Ha sede anche a Bologna.	PREZZO DI CHIUSURA 23,87	VARIAZIONE +4,28%

Dati (riferiti al giorno precedente)

tratti da [www.borsaitaliana.it](http://www.borsaitaliana.it)

## I MERCATI

**. Lunedì**  
Maranello (Pozza)  
Modena  
Montese  
Pievepelago  
San Felice sul Panaro

Maranello  
Montecreto  
Montefiorino  
Novi di Modena (Rovereto)  
Serramazzoni  
Spilamberto

Maranello (Gorzano)  
San Cesario sul Panaro  
San Felice sul Panaro  
Sassuolo  
Savignano sul Panaro

**. Martedì**  
Bomporto (Sorbara)  
Campogalliano  
Castelfranco Emilia  
Castelnuovo Rangone (Montale)  
Frassinoro  
Lama Mocogno  
Novi di Modena  
San Possidonio  
Sassuolo  
Soliera  
Zocca

**. Giovedì**  
Bastiglia  
Bomporto  
Camposanto  
Carpi  
Fiorano Modenese  
Formigine (Magreta-Casinalbo)  
Medolla  
Nonantola  
Polinago  
Sestola  
Vignola

**. Sabato**  
Carpi  
Castelnuovo Rangone  
Formigine  
Guiglia  
Marano sul Panaro  
Mirandola  
Pavullo nel Frignano  
Ravaro  
San Prospero  
Soliera

**. Mercoledì**  
Castelvetro di Modena  
Cavezzo  
Finale Emilia  
Fiorano Modenese (Spezzano)  
Guiglia

**. Venerdì**  
Castelfranco Emilia  
Concordia sulla Secchia  
Finale Emilia (Massa Finalese)

**. Domenica**  
Cavezzo  
Fanano  
Fiumalbo  
Guiglia  
Palagano  
Polinago

## NUMERI UTILI

Pronto soccorso 118  
Carabinieri 112  
Questura 113  
Vigili del fuoco 115  
Guardia di Finanza 117  
Emergenza infanzia 114  
Telefono Azzurro 19696  
Soccorso ACI 803116

**SICUREZZA**  
Questura 059/410411  
Polizia Stradale 059/248911  
Polizia Municipale 059/20314  
Polizia Ferroviaria 059/222336  
Polizia Modena Nord 059/222336  
Sos Truffa 800 631316  
Carabinieri 059/3166111  
Vittime Reati 059/284109

Guardie Giurate 059/209437  
Giudice di Pace 059/2131996

**SERVIZI**  
Provincia di Modena 059/209111  
Comune di Modena 059/20311  
Comune Informa 059/20312  
Anagrafe 059/2032077  
Movimenti Consumatori 059/343759  
Info Agroalimentare 059/2033486  
Sos turista 059/2032557  
Agenzia delle Entrate 059/8393111  
Cimitero San Cataldo 059/334103  
Pony Express 059/828111  
Centro Anziani 059/303320  
Oggetti Smarriti 059/203247  
Alcolisti Anonimi 333/4208029  
Guasti Enel 803 500

**AMBIENTE**  
Servizio Clienti Hera 800 999500  
S. Clienti Hera da cellulare 199 199500  
Energia elettrica Hera 800 999010  
Gas Hera 800 713666  
Acqua e fognature Hera 800 713900  
Teleriscaldamento Hera 800 713699  
Centro Fauna Selvatica 339/8183676  
Guardia Med. Veterinaria 059/311812

**SALUTE**  
Policlinico 059/4222111  
Usl 16 centralino 059/435111  
Trasporto misericordia 059/332398  
Croce Rossa 059/222209  
Guardia Medica 059/375050  
Tribunale Malato 059/4222243  
Tribunale Malato fax 059/4222225

## VISITE AI DEGENTI

## NUOVO OSPEDALE CIVILE S. AGOSTINO - ESTENSE DI MODENA

## ANESTESIA, RIANIMAZIONE E TERAPIA ANTALGICA

Visita ai degenti da lun a dom: 18.30-19.30

Sono ammesse due persone per degente

## CARDIOLOGIA

Visita ai degenti da lun a dom: 8.00-9.00; 12.30-13.30; 18.15-19.15  
U.T.I.C da lun a dom: 12.30-13.30; 18.15-19.15

## CHIRURGIA GENERALE

Visita ai degenti da lun a dom: 6.30-8.15; 12.00-15.00; 18.00-21.00

## CHIRURGIA VASCOLARE

Visita ai degenti da lun a dom: 7.00-8.00; 12.00-16.30; 18.15-20.00

## ENDOCRINOLOGIA E MALATTIE DEL METABOLISMO

Visita ai degenti da lun a dom: 6.30-9.00; 12.15-15.00; 18.15-21.00

## GERIATRIA

Visita ai degenti da lun a dom: 6.30-9.00; 12.20-15.00; 18.20-20.30

## LUNGODEGENZA POST ACUZZIE

Visita ai degenti da lun a dom: 7.00-9.00; 12.15-15.00; 18.15-20.30

## MEDICINA AD INDIRIZZO CARDIOVASCOLARE

Visita ai degenti da lun a dom: 7.00-9.00; 12.30-14.00; 18.30-20.00

## MEDICINA D'URGENZA E PRONTO SOCCORSO

Visita ai degenti da lun a dom: 7.00-9.00; 12.15-15.00; 17.00-20.00  
UTM: 13.15-14.15; 18.30-19.30

## MEDICINA INTERNA E GASTROENTEROLOGIA

Visita ai degenti da lun a dom: 6.30-9.00; 12.30-14.00; 18.30-21.30

## MEDICINA AD INDIRIZZO METABOLICO / NUTRIZIONISTICO

Visita ai degenti da lun a dom: 6.30-9.00; 12.15-14.30; 18.15-21.00

## MEDICINA RIABILITATIVA

Visita ai degenti da lun a dom: 7.00-9.00; 12.15-14.00; 18.15-21.00

## NEUROCHIRURGIA

Visita ai degenti da lun a dom: 6.30-8.30; 12.00-14.00; 18.00-21.30

## CLINICA NEUROLOGICA - STROKE UNIT

Visita ai degenti da lun a dom: 7.00-9.00; 12.00-14.00; 18.00-20.00

Stroke Unit : 12.00-14.00; 18.00-20.00

## NEURORADIOLOGIA

Apertura al pubblico lun, mer, ven: 10.00-13.00; gio: 10.00-16.00;

sab: 9.00-12.00

## ORTOPEDIA

Visita ai degenti da lun a dom: 6.30-8.30; 12.15-16.00; 18.15-21.00

## RIANIMAZIONE NEURORIANIMAZIONE

Visita ai degenti da lun a dom: 13.00-14.00

## SERVIZIO PSICHIATRICO DI DIAGNOSI E CURA

Visita ai degenti da lun a sab: 13.30-14.30; 18.30-19.45;

dom e festivi: 10.30-11.30; 15.30-17.30

## NUMERI UTILI SANITÀ

**MODENA**  
Informazioni 059 375050  
Apertura al pubblico da lun a ven: 20.00-8.00 | sab e prefestivi: 10.00-8.00 (8.00 del giorno successivo al festivo)

**CARPI**  
Informazioni 059 659342  
Apertura al pubblico da lun a ven: 20.00-8.00 | sab e prefestivi: 10.00-8.00 (8.00 del giorno successivo al festivo)

**CASTELFRANCO EMILIA**  
Informazioni 059 375050  
Apertura al pubblico da lun a ven: 20.00-8.00 | sab e prefestivi: 10.00-8.00 (8.00 del giorno successivo al festivo)

**CAVEZZO**  
Informazioni 848 800 328  
Apertura al pubblico da lun a ven: 20.00-8.00 | sab e prefestivi: 10.00-8.00 (8.00 del giorno successivo al festivo)

**FINALE EMILIA**  
Informazioni 848 800 328  
Apertura al pubblico da lun a ven: 20.00-8.00 | sab e prefestivi: 10.00-8.00 (8.00 del giorno successivo al festivo)

**FORMIGINE**  
Informazioni 059 558077  
Apertura al pubblico da lun a ven: 20.00-8.00 | sab e prefestivi: 10.00-8.00 (8.00 del giorno successivo al festivo)

**FRASSINORO**  
Informazioni 0536 309650  
Apertura al pubblico da lun a ven: 20.00-8.00 | sab e prefestivi: 10.00-8.00 (8.00 del giorno successivo al festivo)

**LAMA MOCOGNO**  
Informazioni 0536 44880  
Apertura al pubblico sab e prefestivi: 10.00-8.00 (8.00 del giorno successivo al festivo)

**MIRANDOLA**  
Informazioni 848 800 328  
Apertura al pubblico da lun a ven: 20.00-8.00 | sab e prefestivi: 10.00-8.00 (8.00 del giorno successivo al festivo)

**MONTEFIORINO**  
Informazioni 0536 309500  
Apertura al pubblico da lun a ven: 20.00-8.00 | sab e prefestivi: 10.00-8.00 (8.00 del giorno successivo al festivo)

**MONTESE**  
Informazioni 059 982076  
Apertura al pubblico da lun a ven: 20.00-8.00 | sab e prefestivi: 10.00-8.00 (8.00 del giorno successivo al festivo)

**NONANTOLA**  
Informazioni 059 375050  
Apertura al pubblico da lun a ven: 20.00-8.00 | sab e prefestivi: 10.00-8.00 (8.00 del giorno successivo al festivo)

**PALAGANO**  
Informazioni 0536 309680  
Apertura al pubblico da lun a ven: 20.00-8.00 | sab e prefestivi: 10.00-8.00 (8.00 del giorno successivo al festivo)

**PAVULLO NEL FRIGNANO**  
Informazioni 0536 309720  
Apertura al pubblico da lun a ven: 20.00-8.00 | sab e prefestivi: 10.00-8.00 (8.00 del giorno successivo al festivo)

**PIEVEPELAGO**  
Informazioni 0536 309801  
Apertura al pubblico da lun a ven: 20.00-8.00 | sab e prefestivi: 10.00-8.00 (8.00 del giorno successivo al festivo)

**PRIGNANO SULLA SECCHIA**  
Informazioni 0536 874180  
Apertura al pubblico da lun a ven: 20.00-8.00 | sab e prefestivi: 10.00-8.00 (8.00 del giorno successivo al festivo)

**SASSUOLO**  
Informazioni 0536 874015  
Apertura al pubblico da lun a ven: 20.00-8.00 | sab e prefestivi: 10.00-8.00 (8.00 del giorno successivo al festivo)

**SERRAMAZZONI**  
Informazioni 0536 954255  
Apertura al pubblico da lun a ven: 20.00-8.00 | sab e prefestivi: 10.00-8.00 (8.00 del giorno successivo al festivo)

**SESTOLA**  
Informazioni 0536 62669  
Apertura al pubblico da lun a ven: 20.00-8.00 | sab e prefestivi: 10.00-8.00 (8.00 del giorno successivo al festivo)

**SPILAMBERTO**  
Informazioni 059 782732  
Apertura al pubblico da lun a ven: 20.00-8.00 | sab e prefestivi: 10.00-8.00 (8.00 del giorno successivo al festivo)

**VIGNOLA**  
Informazioni 059 7574740  
Apertura al pubblico da lun a ven: 20.00-8.00 | sab e prefestivi: 10.00-8.00 (8.00 del giorno successivo al festivo)

**ZOCCA**  
Informazioni 059 7574780  
Apertura al pubblico da lun a ven: 20.00-8.00 | sab e prefestivi: 10.00-8.00 (8.00 del giorno successivo al festivo)



## FARMACIE DI MODENA

**Farmacia Albareto** (Albareto)  
Strada Albareto, 685 - 059-318334;

**Farmacia Autodromo**  
Strada Formigina - 059-331382;

**Farmacia B. V. Popolo**  
Via Str. Naz.le Giardini, 30/32  
059-223877;

**Farmacia B.V. della Salute**  
Corso Canalchiaro, 127  
059-238319;

**Farmacia Baggiovara** Er. Giacobazzi  
Via Canalino, 54 - 059-223821;

**Farmacia Bernasconi**  
Corso Vittorio Emanuele II, 78  
059-210144;

**Farmacia Borri Maria**  
Via Giardini, 760 - 059-355454;

**Farmacia Bruni**  
Via Emilia Centro, 180  
059-243359;

**Farmacia Buon Pastore**  
Via Conco, 32 - 059-300411;

**Comunale Crocetta**  
Via Ciro Menotti, 370 - 059-251452;

**Comunale del Pozzo**  
Via Emilia Est, 416 - 059-360091;

**Comunale Giardini**  
Via Giardini, 431/a - 059-353579;

**Comunale Gramsci**  
Via Gramsci, 45 - 059-311110;

**Comunale I Portali**  
Via dello Sport, 54 - 059-371181;

**Comunale La Rotonda**  
Via Casalegno, 39 - 059-441501;

**Comunale Modena Est**  
Via IX Gennaio 1950, 29  
059-282202;

**Comunale Modena Ovest**  
Via del Giglio, 19 - 059-821316;

**Comunale Morane**  
Via Morane, 274 - 059-300500;

**Comunale Storchi**  
Viale Storchi, 155 - 059-222238;

**Comunale Vignolese**  
Via Vignolese, 537 - 059-363330;

**Comunale Villaggio Giardini**  
Via Pasteur, 21 - 059-342040;

**Farmacia Del Collegio**  
Via Emilia Centro, 151  
059-222549;

**Farmacia Della Bona P. e G. Snc**  
(San Damaso)  
Strada Vignolese, 1263  
059-469108;

**Farmacia Grandemilla** (Cittanova)  
Via Emilia Ovest, 1480  
059-848755;

**Farmacia Madonna Pellegrina**  
Via Bellinzona, 59/61 - 059-392732;

**Farmacia Madonna**  
Via Tabacchi, 5 - 059-333153;

**Farmacia Montegrappa**  
Via Costa Cesare, 60 - 059-331366;

**Farmacia Quattro Ville**  
(Castelfranco - Lesignana)  
Via S. Onofrio, 107 - 059-827367;

**Farmacia S. Agostino Dini M.**  
Piazzale Erri - 059-216297;

**Farmacia S. Antonio**  
Viale Verdi, 161 - 059-221389;

**Farmacia S. Omobono**  
Via Emilia Centro, 167  
059-222872;

**Farmacia San Faustino di Incerti G.**  
Via Giardini, 236 - 059-351157;

**Farmacia San Geminiano**  
Viale Buon Pastore, 400  
059-305352;

**Farmacia San Giorgio**  
Via Manifattura Tabacchi, 79  
059-223827;

**Farmacia San Giuseppe Dott.ssa**  
**Pacchioni M.C. & C. Snc**  
Via Castellaro, 25 - 059-243369;

**Farmacia San Lazzaro Sas**  
Largo Garibaldi Giuseppe, 18  
059-223736;

**Farmacia San Marco**  
Corso Duomo, 54 - 059-244421;

**Farmacia San Martino** (Portile)  
Via Chiossi Oreste, 12  
059-460185;

**Farmacia San Paolo Sas**  
Via Emilia Est, 799 - 059-360268;

**Farmacia Santa Caterina Snc**  
Viale Muratori Lodovico Antonio, 145  
059-239195;

**Farmacia Santa Chiara**  
Via Wiligermo - 059-355722;

**Farmacia Santa Filomena**  
Corso Duomo, 4 - 059-223916;

**Farmacia Sant'Elena**  
Via Canaletto Sud, 123  
059-310488

**Farmacia Scalabrini Sandro e C. Sas**  
(Cognento)  
Via Dei Traeri, 104 - 059-353006;

**Farmacia Torrenova**  
Via Nonantolana, 685/T  
059-254535

LA NUOVA

# PRIMA PAGINA

L'informazione quotidiana di Modena e Provincia

[www.lanuovaprimapagina.it](http://www.lanuovaprimapagina.it)

## ABBONAMENTI ONLINE

**1 MESE**
**€ 10,00**
**6 MESI**
**€ 35,00**
**1 ANNO**
**€ 52,00**
**Per informazioni**

**380.4692055 | amministrazione@piacentinieditore.info**

di ELENA GUIDETTI

CARPI

Oltre 50mila presenze, in media 493 a spettacolo e 11mila solo per la prosa, 2.500 abbonati, 106 appuntamenti totali di cui 52 spettacoli e 173 giornate di apertura. Sono i dati della scorsa stagione del

**CARPI** Il teatro ha concluso una annualità di grande successo: 106 appuntamenti e 173 giornate di apertura

## Comunale, una stagione da 50mila presenze

«Pubblico in crescita del 6% e dati in positivo per le rassegne»



Teatro Comunale di Carpi, una «stagione che ha registrato numeri altissimi e che ci ha dato grande soddisfazione», commenta il direttore Marco Rovatti. In effetti i numeri dipingono un quadro di generale crescita del teatro e della fidelizzazione degli spettatori. «Le presenze segnano un più 6 per cento rispetto all'anno precedente, presentando un pubblico molto attento e un ricambio che ha coinvolto anche molti giovani. Particolare successo per le varie rassegne: la danza raccoglie un più 22 per cento e più 4 per cento per i concerti aperitivo».

«Mai dati così alti», commenta il vicesindaco Simone Morelli, ricordando che si tratta di un aumento più ampio che coinvolge tutta l'offerta culturale carpigiana. «Oltre ai numeri positivi del teatro, si registra una crescita di accessi già in questi primi sei mesi dell'anno a Palazzo Pio e in biblioteca». E aggiunge: «Lo sviluppo della nostra co-

munità e la valorizzazione del nostro bel centro storico non possono prescindere dal ruolo che il Teatro Comunale svolge per la promozione e la crescita culturale della città».



**2016-2017** E in anteprima il primo spettacolo di prosa diretto da Liliana Cavani  
Ecco il nuovo cartellone: in scena Stefania Rocca, Arisa, Massimo Ghini e Flavio Insinna

CARPI

Chiuso il sipario, lo staff del Teatro Comunale si è subito messo al lavoro per la nuova stagione 2016-2017, presentata ieri mattina, che porta a Carpi volti del calibro di Massimo Ghini, Stefania Rocca, Elio, Flavio Insinna e i Momix, nonché il primo spetta-

colo di prosa diretto dalla celebre regista Liliana Cavani.

Il cartellone si compone come sempre da titoli di grande rilievo artistico, dalla prosa alla danza, dal teatro civile al musical e al cabaret, fino alla lirica. Ben attenta alla sensibilità dell'affezionato pubblico 'storico', la nuova stagione prosegue nell'ambizione poi di corteggiare e conquistare anche fasce di utenti più giovani.

Sarà Massimo Ghini ad aprire la stagione di Prosa, con una commedia divertente che mostrerà un uomo alle prese con il frenetico via-vai della vita quotidiana che appartiene ormai un po' a tutti; a questa seguirà il Malato immaginario di Molière, omaggio a Franco Parenti e con un Gioele Dix in gran forma; quindi avremo Sogno di una notte di Mezza estate di Shakespeare - capolavoro del Teatro dell'Elfo. A seguire arriveranno Fabrizio Bentivoglio con uno spettacolo sull'integrazione e l'importanza della comunicazione tra scuola e famiglia e gli spettacoli Gyula, una piccola storia d'amore - gioiellino nato dalla fantasia di Fulvio Pepe e magistralmente interpretato da un cast eccezionale - e Scandalo con Stefania Rocca, storia di una ragazza povera che non riesce ad integrarsi nella famiglia del ricco marito. A marzo, arriverà l'attesissimo musical Billy Elliot, con le musiche di Elton

John.

Significativa anche la rassegna di Danza che si apre con Les Ballets Trockadero De Monte Carlo e l'attesissimo ritorno dei Momix, con ben quattro date di Opus Cactus di Moses Pendleton; quindi avremo Coppélia di Amedeo Amodio, Colección Tango della Compagnia di Leonardo Cuello e la conturbante Carmen K della Compagnia Artemis Danza.

Nonsoloteatro si aprirà ad ottobre con Sabina Guzzanti e il suo Come ne venimmo fuori, seguito dallo spettacolo di Michele Riondino ispirato a Don Gallo e Fabrizio De André e ancora presenterà Serena Dandini e Arisa.

I Concerti Aperitivo, rassegna curata da Carlo Guaitoli, vedrà le esecuzioni de I Virtuosi Italiani, a seguire Francesca Dega, Silvia Chiesa, Mariangela Vacatello, il Quartetto Mucha ed infine il violoncello di Giovanni Sollima con I Filarmonici Italiani.

Numerosi gli appuntamenti fuori abbonamento, tra cui quello che vede per la prima volta Liliana Cavani misurarsi con una regia di prosa teatrale, e non mancherà la rassegna La Vita è Sogno, con cinque appuntamenti come sempre all'insegna della leggerezza e dell'allegria: tra i protagonisti Flavio Insinna che farà riflettere sulla felicità.

GUARDA



UN MOMENTO DELLA PRESENTAZIONE  
Con i ragazzi dei laboratori teatrali



IN CARTELLONE I protagonisti e gli spettacoli della stagione 2016-2017

**PROTAGONISTI** Arisa, Stefania Rocca e Massimo Ghini. In alto la presentazione della nuova stagione



**CARPI** Cominciano questa sera i 3 appuntamenti serali al Cortile delle Stele di Palazzo dei Pio  
**Al via i mercoledì dell'Officina della memoria, protagonisti tanti giovani**

CARPI

Il Cortile delle Stele di Palazzo dei Pio ospiterà per i prossimi mercoledì di luglio un tritico di iniziative legate da una sorta di filo rosso, che è quello della memoria e di come percepiscono le giovani generazioni quanto avvenuto nel recente passato.

I tre appuntamenti di questo ciclo, intitolato L'officina della memoria, realizzato dall'Assessorato alle Politiche giovanili del Comune di Carpi in collaborazione con la Fondazione ex Campo Fossoli, prenderanno il via questa sera. Si tratta di iniziative ideate, realizzate e presentate dai gio-



vani che hanno partecipato al Treno per Auschwitz, «ma anche da ragazzi e ragazze che fanno parte di gruppi e compagnie spontanee cittadine e che

si sono avvicinati a questo tema attraverso percorsi diversi, artistici in primis. Questa è la grande novità di questo tritico - spiega l'assessore alle Politiche Giovanili Milena Saina - che Comune e Fondazione Fossoli hanno sostenuto e condiviso, consci che la sensibilità e il protagonismo giovanile possono dire molto anche per trovare nuove modalità per comunicare i temi della memoria».

Stasera dunque alle 21.30 «Un treno per Auschwitz, andata e ritorno 2016», narrazioni dal viaggio della memoria: performance, letture e video con la partecipazione degli studenti e docenti della dodicesima edizione del progetto.

**IN BREVE**

**Carpi, lavori di asfaltatura a Cortile**

Oggi dalle 8.15 alle 19 saranno eseguiti i lavori di ri-asfaltatura di via Morbidina di Cortile.

**Dallavalle e La Baracca delle nove muse**

Con il desiderio di avvicinare le persone alla ricchezza artistica del nostro territorio, la designer Daniela Dallavalle promuove iniziative culturali e a favore dei giovani. Anche quest'anno la 'Baracca sul Mare' torna a essere palcoscenico di attività creative, ospitando sotto il nome «La Baracca delle nove muse» una serie di eventi. Il primo appuntamento, stasera in via Fleming a Carpi, è dedicato alla musica: la performance 'Mappamondo' dell'Enrico Zanella Group. Un vero e proprio viaggio tra il gypsy jazz e la world music, spaziando dalle melodie classiche a quelle manouche ispirate allo swing degli anni '30, tra virtuosismi eclettici e cadenzati suoni tzigani.

## SAN POSSIDONIO

**E' Notte Bianca, tanti eventi in piazza Andreoli e per le vie del centro**

## SAN POSSIDONIO

Serata di grande festa a San Possidonio: dalle 19 in piazza Andreoli e per le vie del centro c'è la Notte Bianca, organizzata dal Comune in collaborazione con i commercianti. Per tutta la sera attività commerciali aperte con tante specialità gastronomiche, musica dal vivo, letture e spettacoli itineranti per grandi e bambini.

Il programma degli spettacoli prende il

via alle 19.30 con aperitivo e dj set al Bar Trieste, alle 20 spettacoli a cura della scuola di danza Artedanza e concerto dei Replay 69, alle 20.30 giochi per bambini e ragazzi con "Lo Specchio magico". Diversi gli appuntamenti con inizio alle 21: laboratorio "Il riciclo del sughero", a cura del Ceas "La Raganella", "Summertime... viaggio musicale tra opera, operetta, musical e canzone napoletana" con Annalisa Amorati e Emanuela Sitta, concerto dell'Ensemble giovanile

Giustino Diazi. E ancora ballo liscio con l'orchestra Tiziano Tonelli e Erica e serata storica sull'800 a cura del Battaglione Estense.

Si prosegue alle 21.30 con il concerto duo acustico "Hank & Sammy", i balli country a cura di Country Tex e alle 22 il concerto dei "Let it beat", cover band dei mitici Beatles. Alle 23, infine, la Notte Bianca si colorerà con spettacoli di giocoleria e fuoco a cura di Evyl eventi.

**FINALE** Il sindaco Palazzi lunedì pomeriggio è stato in Regione e ha fatto il punto sugli interventi post-sisma

## «Municipio e centro sportivo tra le priorità»

«Serve ricostruzione più rapida per le strutture a servizio della cittadinanza»

## FINALE

La ricostruzione era tra le priorità di Sandro Palazzi, nuovo sindaco di Finale, tanto che tra i suoi primi impegni istituzionali c'è stato l'incontro in Regione per fare il punto sullo stato dei lavori.

Lunedì pomeriggio, infatti, nella sede della Regione Emilia Romagna, il sindaco neo eletto ha incontrato per la prima volta i vertici della struttura tecnica del Commissario delegato per la ricostruzione per fare il punto sui progetti che riguardano gli edifici e le strutture pubbliche danneggiate dal sisma del maggio 2012.

All'incontro erano presenti Enrico Cocchi, Ma-

nuela Manenti, Mauro Monti e altri funzionari della struttura regionale; il sindaco Sandro Palazzi era invece accompagnato da Nevio Bonini dell'ufficio Lavori Pubblici e dai consiglieri comunali Maurizio Boetti e Carlo Meletti, oltre che dal capogruppo regionale della Lega Nord, Alan Fabbri.

Constatato il ritardo della ricostruzione pubblica, le cui cause risultano esse-

re legate a diversi fattori, il sindaco Palazzi ha chiesto l'impegno di tutti per accelerare su quello che è ritenuto il principale progetto: la ricostruzione del Municipio di piazza Verdi, edificio simbolo di Finale Emilia e fulcro della vita cittadina.

«Puntiamo a una ricostruzione più rapida - spiega il sindaco Palazzi - soprattutto per quelle strutture che sono al servizio della cittadinanza. La nostra massima attenzione in



A BOLOGNA Sandro Palazzi accompagnato da Nevio Bonini dell'ufficio Lavori Pubblici, dai consiglieri comunali Maurizio Boetti e Carlo Meletti e dal capogruppo regionale della Lega Nord, Alan Fabbri



questo momento va, appunto, al Municipio, ma anche alla ricostruzione del Centro sportivo».

Per questo motivo sarà necessario accelerare sulla redazione dei progetti al fine di consentire alla Regione di mettere a gara più ce-

lteriormente i lavori per l'esecuzione delle opere. Sulla necessità di velocizzare la ricostruzione, concorda anche il capogruppo regionale della Lega Nord ed ex sindaco di Bondeno, Alan Fabbri. «Ritengo - dice Fabbri - sia doveroso segnare

un cambio di passo, consolidando la collaborazione tra l'amministrazione comunale neo-eletta e la Regione, dove stiamo cercando di smuovere un processo ricostruttivo fermo al di sotto del 30 per cento, tra parte pubblica e privata».

**MIRANDOLA** Agli appuntamenti anche tanti studenti

## Oltre 370 partecipanti, successo per le Happy hours biomedicali

## MIRANDOLA

Lo scorso 7 luglio si è svolta a Mirandola l'ultima Happy Hour Tecnica della prima parte del 2016. Questi brevi seminari con aperitivo, organizzati da Paolo Poggioli, sotto l'egida di Mobimed, la mostra perma-

nente del biomedicale mirandolese, e in collaborazione con il Comune, hanno avuto un ottimo successo di presenze. Circa 370 i partecipanti: i dipendenti di 45 aziende e di 12 società di consulenza più 18 studenti, tre neolaureati e due disoccupati.



INCONTRI Uno dei seminari della prima parte del 2016

**MIRANDOLA** Tanti gli appuntamenti da venerdì a domenica. Sabato cabaret, comicità e magia con Alessandro Politi

## La Fiera di luglio diventa «Street Food»

Stand della Baviera per un incontro gastronomico con la Germania

## MIRANDOLA

Sarà una Fiera di luglio all'insegna di comicità, magia, gastronomia, spettacoli, musica e... Baviera, quella che si svolgerà nel centro di Mirandola da venerdì a domenica.

Si inizia appunto venerdì alle 19 con l'apertura dell'Area Street Food con cibi e colori di strada. Alle 19.30 apertura dello stand della Baviera che segna l'avvio dell'incontro gastronomico tra Mirandola e la Germania. Alle 21.30, sul palco spettacoli di piazza Costituente, esibizione dell'orchestra a fiati dei vigili del fuoco volontari di Unterpfaffenhoffen.

Sabato alle 19 apertura Area Street Food e alle 19.30 apertura stand della Bavi-



WEEKEND Uno dei tipici stand dello «Street Food» e a destra il comico Politi



ra. Alle 20, in piazza Costituente, trattato di Amicizia fra la Baviera e Mirandola con l'Area Nord e solenne corteo del Principato di Franciacorta assieme ai dignitari bavaresi. Alle 21.30 cabaret, comicità e magia con Alessandro Politi.

Infine domenica alle 12,

alle 14.30 e 19 apertura dello stand della Baviera, mentre alle 19 apertura Area Street Food.

Alle 21 la Fiera di luglio si chiude sul palco spettacoli con il concerto dei "No Quartet" con ritmi che ricordano l'America degli anni '70, con sonorità energiche

che riadattate al nuovo panorama soul. La manifestazione è organizzata dall'Accento di Cento con il patrocinio del Comune di Mirandola.





*Da un anno  
anche a Mirandola  
c'è Terracielo,  
il posto più bello  
dove dirsi addio.*



**13 luglio 2015**

L'inaugurazione con il sindaco di Mirandola Maino Benatti, il senatore Stefano Vaccari, il sottosegretario Luca Lotti, il presidente della Provincia di Modena Gian Carlo Muzzarelli, il presidente della Regione Emilia-Romagna Stefano Bonaccini, Gianni Cibellini e la sua famiglia.



**ACOF**  
MIRANDOLA  
ONORANZE FUNEBRI

*Il ricordo che resta.*



**TERRACIELO**  
FUNERAL HOME

**Mirandola**



**ACOF**

**via Statale Nord 41**

lungo il viale del cimitero urbano

**0535 222 77 | 339 87 67 111**

**SASSUOLO** Due le proposte giunte in Comune da parte di associazioni di promozione sociale

## Teatro del Temple: torna Crea

*Ma stavolta riceverà un contributo pubblico di 32 mila euro*

SASSUOLO

Col caldo e l'estate, ecco arrivare anche il nuovo gestore del teatro al primo piano del Temple Bar: ma di fatto non è cambiato quasi nulla, poiché torna al timone della sala proprio C.r.e.a., ovvero l'associazione che meno di un paio di mesi fa aveva lasciato, non senza una punta di polemica per la difficile sostenibilità di una gestione che non aveva nessun contributo da parte del Comune.

Ecco quindi che è ripartita la gara per l'assegnazione dello spazio, ma questa volta sarà a titolo oneroso per il Comune, ed è questo il vero cambiamento rispetto a prima: con tale deliberazione, appena pubblicata all'albo pretorio, in funzione dello svolgimento delle attività svolte per la finalità pubblica, si concede un contributo fino ad un massimo di 8mila euro annui, per un periodo di



**CASA NEL PARCO** Torna il teatro nei locali al primo piano dello stabile

anni 4, per un totale di 32 mila euro, a titolo di sostegno delle spese per utenze energetiche, funzionamento e gestione manutentiva dei locali.

Cambia quindi, e in maniera sostanziosa, la modalità di gestione: del re-

sto, dopo la chiusura del Teatro Carani, per le note disavventure del controsoffitto crollato, e successive perizie, il Temple nell'ultimo anno e mezzo è stato l'unico luogo ad ospitare la prosa in città.

### Due partecipanti

Al bando per l'assegnazione, o meglio alla procedura comparativa, predisposta dal Comune, hanno presentato la loro proposta entro il termine indicato, due associazioni di promozione sociale, come previsto dal bando stesso, e precisamente, l'Associazione C.r.e.a. e l'Associazione La Quinta Parete, entrambe con sede in Sassuolo.

Alla fine, la commissione incaricata di giudicare il progetto presentato, ha valutato maggiormente aderente ai criteri indicati per l'assegnazione, proprio C.r.e.a., ovvero l'associazione che già precedentemente aveva la gestione del locale, che dunque per i prossimi 4 anni, a meno di nuove sorprese, e rescissioni anticipate, come avvenuto un paio di mesi fa, lavorerà al primo piano del Temple, e questa volta potrà contare sul contributo annuale di 8 mila euro.

(si.lon.)

### IN BREVE

#### Maranello va al cinema

MARANELLO - Stasera prosegue il "Cinema-bico!", rassegna cinematografica all'aperto organizzata dal Comune di Maranello nella piazzetta Nelson Mandela, all'esterno della biblioteca Mabic. Alle 20.45 è in programma la proiezione di "Memento", film diretto da Christopher Nolan. Il film è introdotto da una conferenza di Roberto Carboni, autore e docente di scrittura creativa. In caso di maltempo la proiezione si svolgerà nella sala conferenze della biblioteca, l'ingresso è gratuito fino ad esaurimento posti.

#### Lo yoga si fa al parco

MARANELLO - Oggi prosegue l'appuntamento con lo yoga nel parco Enzo Ferrari: dalle 19.30 alle 20.30 in programma una seduta di yoga dell'armonia per adulti con Romina Salvo. I partecipanti devono vestirsi con abbigliamento comodo e portare un tappetino tipo modulo.

#### Spezzano balla il 'Tan - go'

FIORANO - Domani sera alle 21 tutti in piazza Falcone e Borsellino a Spezzano per assistere allo spettacolo 'Tan-Go' di Gaby Corbo, acrobazie, humor e ... tango. E' l'ultimo appuntamento della rassegna 'Evviva la Piazza', organizzata dal Comune di Fiorano Modenese insieme a Tir teatro.

#### Ludoteca a Fiorano

FIORANO - Oggi ultimo appuntamento con 'Ludoteca estate 2016', al parco XXV Aprile, prima della festa finale di venerdì. Dalle ore 16 alle ore 19, Silvia e Simonetta organizzano giochi e laboratori per bambini e bambine. La partecipazione è, come sempre, libera e gratuita.

**FIORANO** Lunedì pomeriggio sono stati consegnati i premi del concorso System, che unisce azienda e scuole

## Il futuro della ceramica? Il magazzino verticale

*Modulo Uno e l'inseguitore solare sono le idee più apprezzate. Appuntamento al 2017*

FIORANO

Hanno vinto proposte e progetti innovativi per davvero, costruiti con passione e con tutto l'ingegno del caso. Ha avuto luogo lunedì pomeriggio all'auditorium della sede di Fiorano Modenese del gruppo System, la consegna dei premi agli studenti vincitori del concorso System, tenutosi lo scorso 4 giugno all'Ipsia Don E. Magnani. La scelta del premio è stata quella di donare ai ragazzi computer portatili di ultima generazione, per sottolineare l'importanza che questo strumento ha nella formazione degli studenti, che si dovranno ben presto affacciare al mondo del lavoro. I vincitori, che con le loro invenzioni hanno conquistato i premi, sono: Danilo Bruno, Pablito Nadhir Tassinari, Hamza Ouassif, Fabiola Leggio, Fadua El Maida e Elias Ait El Mansser

Ouassif, Fabiola Leggio, Fadua El Maida e Elias Ait El Mansser.

### Concorso e proposte

Il concorso System è un'iniziativa che si svol-

#### Ecco chi ha vinto:

**Danilo Bruno,  
 Pablito Nadhir  
 Tassinari, Hamza  
 Ouassif, Fabiola  
 Leggio, Fadua El  
 Maida e Elias  
 Ait El Mansser**

ge ogni anno e coinvolge la scuola e l'impresa con l'obiettivo di stimolare e valorizzare il talento degli studenti dando loro l'opportunità di mettersi alla prova nella realizzazione di progetti e proto-

tipi di laboratorio. Nell'edizione 2016 si sono confrontati i ragazzi di quattro classi: la 5<sup>E</sup> dell'indirizzo elettrico, la 5<sup>F</sup> dell'indirizzo elettronico, la 5<sup>C</sup> dell'indirizzo ceramico e la 5<sup>S</sup> del corso serale. Tutti i prototipi in gara sono stati realizzati nei laboratori dell'istituto durante l'anno scolastico 2015-2016 e sono stati valutati da una giuria tecnica presieduta dall'ingegner Franco Stefani, presidente del gruppo System.

### I progetti

I progetti che hanno vinto l'edizione 2016 sono stati il modulo Uno e l'inseguitore solare. Modulo Uno rappresenta un prototipo di un magazzino verticale a cassette costruito con il telaio di un vecchio dispenser ceramico, la cui automazione è stata resa possibile da

un controllore industriale plc e un'interfaccia utente di tipo tattile per i comandi operatore.

L'inseguitore solare è un prototipo che è stato realizzato con un piccolo pannello solare e una sorgente di luce. Il dispositivo permette di seguire la posizione del sole in tempo reale aumentando la rendita del pannello. Le componenti meccaniche, elettroniche e informatiche sono state realizzate dagli studenti insieme ai loro professori, con il supporto dei tutor di System.

### Riferimento

Il concorso System, che negli anni ha coinvolto oltre 500 ragazzi e dato vita a 100 progetti, è divenuto un appuntamento di riferimento per il mondo della formazione tecnico-scientifica. L'undicesima edizione si terrà nel 2017.



**VINCITORI** Qui sopra, i vincitori. In alto, la sede System

CASTELFRANCO La denuncia della Lega nord di Cristina Girotti Zirotti sull'infrastruttura

# «Cimitero di Piumazzo, quel progetto di riqualificazione post sisma sparito»

CASTELFRANCO

«**C**he fine ha fatto il progetto per il cimitero di Piumazzo?». Se lo chiede da tempo la Lega nord di Cristina Girotti Zirotti, che sul tema ha inoltrato un'interrogazione al sindaco Reggianini. «Volevamo sapere - spiega la capogruppo del Carroccio - quale fosse lo stato di attuazione del procedi-



mento per i lavori di ripristino con miglioramento sismico del cimitero e chiesa del cimitero di Piumazzo. Alle nostre domande ha risposto l'assessore Denis Bertonecchi dicen-



PUNTELLATO La situazione al cimitero di Piumazzo. A sinistra, Cristina Girotti Zirotti

do, alla fine di marzo, che era stato predisposto il progetto esecutivo e che lo stesso era al vaglio della struttura commissariale della Regione Emilia Romagna». Il punto successivo, però, è che il consigliere regionale leghista Stefano Bargi «ha ricevuto una risposta diversa, successiva a quella data da Bertonecchi, dall'assessore regionale Palma Costi. In sostanza, Costi dice che per l'intervento del cimitero di Piumazzo, la struttura tecnica del commissario Delegato era in atte-

sa del progetto esecutivo per completare l'istruttoria e assegnare le risorse». Di conseguenza, «delle due l'una: è vero quanto afferma l'assessore comunale Bertonecchi o è vero quanto afferma l'assessore regionale Costi? Peralaltro - incalza la Lega - la situazione ed il decoro del cimitero di Piumazzo è stata aggravata dalla recente caduta di un cedro oltre che da evidenti infiltrazioni di acqua in alcune tombe». La Lega ha dunque presentato una nuova interrogazione

«per avere delucidazioni e, se del caso, rettifiche alla precedente risposta dell'assessore Bertonecchi ed al contempo per chiedere di eseguire gli interventi per riparare i danni da infiltrazioni di acqua dalle coperture che hanno causato anche il distacco di lastre/lapidi in marmo. Una cosa è certa: il decoro di un cimitero non ha certamente colore politico ed

“  
Le risposte fornite dall'assessore comunale Bertonecchi e da quello regionale Costi sono diverse”

è vergognoso che, a distanza di quattro anni dal sisma del 2012 si stia ancora parlando di un progetto esecutivo che, peraltro, non è chiaro se sia stato presentato o meno alla struttura commissariale».

BOMPORTO Appuntamento il 18 luglio

## La notte delle arti si fa sempre più blu



FESTA Bomporto in festa (repertorio)

BOMPORTO

Un lunedì indimenticabile, quello del 18 luglio a Bomporto. Arriva infatti la notte delle arti, in cui, come si legge sul volantino, 'L'arte cerca casa. E per questo si prende vie, piazze e luoghi particolari di Bomporto con diversi spettacoli ed esibizioni: musica, teatro, danza, fotografia, arte, fumettistica, giocoleria, cinema, cabaret e molte altre espressioni, al di fuori e ben al di là di canoni artistici tradizionali'. Insomma, ci sarà di che divertirsi. In piazza Roma alle 21 musica con la notte dei musical. Arrivano le melodie più famose di Broadway e dintorni con Daniele Paganelli (voce), Monia Visani (voce e flauto) e Giovanni Tardini (pianoforte). Dalle 20 in piazza Matteotti c'è il mercatino dell'ingegno. Nel parco Matteotti spazio ai bambini con Jonathan Ecocampus dalle 20: giochi avventurosi per bambini coraggiosi. E poi chi più ne ha è più metta, con lo street food delle associazioni di volontariato e dei negozi principali, con i ristoranti e i bar. Al 105 Café raduno di Vespa e giro della Bassa. Insomma, impossibile restare a casa, lunedì sera a Bomporto.

CASTELFRANCO Parte venerdì e finisce l'8 agosto la kermesse del Pd

## Bosco Albergati, è qui la festa

Arriva Rosy Bindi. Per gli spettacoli ci saranno i Rio

CASTELFRANCO

Una festa più accogliente, nel verde e nella musica, una festa per famiglie, per bambini e anche per gli amici a 4 zampe. Torna dal 15 luglio all'8 agosto la festa de l'Unità di Bosco Albergati, nell'area boscata di via Lavicchielle, a Castelfranco, organizzata dai Circoli Pd di Castelfranco Emilia, San Cesario e Calcara. Si conferma una delle più grandi feste dell'Emilia Romagna, con un'offerta politica, gastronomica e musicale particolarmente ricca. La festa si sviluppa su un'area di 40.000 metri quadrati (15.000 di stand coperti); parcheggi che possono ospitare oltre 4.000 auto; 3.500 posti a sedere tra ristorazione e bar; 4 punti spettacolo in funzione tutte le sere a ingresso gratuito; un'area commerciale coperta e scoperta con oltre 50 espositori. Per fare funzionare, ogni sera, una Festa di queste dimensioni sono al lavoro mediamente 430 volontari.

### Il programma politico

Tutte le attività si aprono venerdì 15 luglio alle ore 18.30. A seguire il taglio del nastro, alle ore 21, alla presenza del segretario provinciale del Pd Lucia Bursi e dei segretari dei circoli Pd organizzatori dell'evento. In programma numerose iniziative di appro-



fondimento dei temi di più stretta attualità. Giovedì 21 luglio si parlerà di "Riforma costituzionale e Futuro del Pd" con l'ex presidente della Regione Vasco Errani e il sottosegretario alla Presidenza del Consiglio Luciano Pizzetti, intervistati dal direttore della

Gazzetta di Modena Enrico Grazioli. Venerdì 22 luglio, in collaborazione con l'associazione Edera Onlus, si parlerà della nuova legge sul "Dopo di noi" e del difficile inserimento dei disabili nel mondo del lavoro con il deputato Pd Edoardo Patriarca, il consulente del lavoro Maurizio Caminati e il sindaco di Nonantola Federica Nannetti. Sabato 23 luglio "L'Europa dopo la Brexit, tra muri e solidarietà" con l'eurodeputata modenese del Pd Cécile Kyenge. In occasione del 70esimo del voto alle donne, mercoledì 20 luglio in programma letture e riflessioni sulla condizione femminile nel tempo e, domenica 24 luglio, in collaborazione con Anpi e Centro documentazione donna, dialogo tra donne di generazioni diverse sui temi della partecipazione con l'ex viceministro all'Istruzione Mariangela Bastico, Caterina Liotti del Centro documentazione donna, Monica Guaracino dell'Anpi di Castelfranco e l'assessore del Comune di Castelfranco Emilia Valentina Graziosi. Giovedì 28



INSIEME La pizzeria a Bosco. Nel riquadro, fuochi d'artificio

luglio si parlerà di Unioni civili con la relatrice della legge, la senatrice Pd Monica Cirinnà, e il presidente di Arcigay Modena Alberto Bignardi. Venerdì 29 luglio, incontro pubblico dal titolo "La mafia esiste anche al Nord. E si può sconfiggere" con la presidente della Commissione Antimafia Rosy Bindi, il senatore Pd Stefano Vaccari, componente della Commissione Antimafia, e il coordinatore di zona del Pd Christian Mattioli Bertacchini. Conduce la giornalista Mariapia Cavani. Domenica 31 luglio, il deputato Matteo Richetti presenta il suo libro dal titolo "Harambee", intervistato da Pierluigi Senatore di Radio Bruno. Per tutta la durata della Festa all'interno della sala conferenze sarà allestita la mostra fotografica "Idomeni: il confi-

ne della speranza" sul campo profughi sito al confine tra Grecia e Macedonia sgomberato a maggio 2016; se ne parla con l'autore Mirco Fiorini sabato 6 Agosto.

### Spettacoli

Ogni sera la festa offre musica per tutti i gusti. Sono quattro le aree dedicate allo spettacolo musicale: la balera, lo spazio giovani "Sottobosco", il Mercado latino e la piazza Il centro della terra. Ogni spazio offre musica live a ingresso sempre gratuito. Al Sottobosco musica giovane e di qualità con i Rio (giovedì 28 luglio), la banda Rullifrulli (mercoledì 3 agosto), la band modenese Last (17 luglio), Nada e A toy orchestra (21 luglio), le tribute band Rumble in the jungle (15 luglio) e I fiori di pesco (22 luglio). Per gli a-

manti della musica latino-americana, nella piazza del nuovo Mercado latino, tutte le sere, musica latina con l'esibizione delle migliori scuole di ballo della zona.

### Novità

«Abbiamo cercato di creare una festa che sia il più possibile per tutti - spiega il referente della Festa di Bosco Albergati Moris Saguatti - all'insegna dello stare insieme e della partecipazione. Tra le principali novità dell'edizione 2016, il Mercado latino, una sorta di cittadella nella Festa, con tre ristoranti tipici sud-americani (cucina argentina, cubana e brasiliana) e al centro una pista da ballo su cui scatenarsi tutta notte. Particolare attenzione è stata garantita al divertimento dei bambini con la ludoteca».



RASSEGNA Pietro Tagliaferro e Stefano Pellini

## CASTELNUOVO "Riverberi", la musica di Armoniosamente torna a Montale

CASTELNUOVO - Anche quest'anno Castelnuovo e Montale sono tra i teatri scelti per "Armoniosamente", la rassegna musicale provinciale realizzata dalle associazioni culturali "Cantieri d'arte" e "Amici dell'Organo J.S. Bach".

Il primo appuntamento è in programma stasera alle 21 alla chiesa di San Michele di Montale, con il concerto spirituale "Riverberi", con Pietro Tagliaferro al saxofono e Stefano Pellini all'organo.

Il progetto "Riverberi" nasce nel 2003 dalla collaborazione tra Pietro Tagliaferri e Margherita Sciddurlo e un'idea del compositore Massimo Berzolla: accostare il

sax soprano all'organo con un consapevole progetto musicale, creando un repertorio unico e affascinante. Nel 2009 la formazione si è rinnovata con l'organista Stefano Pellini e con l'apporto della sua esperienza e cultura. L'attività del duo si è sviluppata in più di cento concerti negli Stati Uniti, in Messico, Polonia, Austria, Germania, Spagna e nelle più prestigiose rassegne organistiche italiane, riscuotendo ovunque unanime consenso. Quattro sono le realizzazioni discografiche per Stradivarius ed Elegia Records, concritiche degne di nota sulle più importanti riviste specializzate; in uscita un lavoro monografico su J. S. Bach.

VIGNOLA Il consigliere di "Cittadini insieme" ha lasciato il gruppo per aggiungersi alla squadra di Filippo Gianaroli

# Unione, Leonelli passa ai 5 Stelle

## «Non sono d'accordo con le idee della minoranza sulla fusione»

VIGNOLA

Il neonato gruppo del Movimento 5 Stelle in Consiglio dell'Unione Terre di Castelli si è ampliato. Ora vede la presenza anche del consigliere di Marano, Virginio Leonelli.

Leonelli prima faceva parte in Unione del gruppo "Cittadini insieme nell'Unione", gruppo di minoranza, ma il consigliere non condivideva più molte delle idee e delle proposte portate avanti soprattutto in termini di fusione di Comuni.

«I due gruppi "Centro sinistra per la terra di Castelli" e "Cittadini insieme nell'Unione" si sono messi d'accordo per quanto riguarda il processo di fusione dei Comuni - spiega Leonelli - e così com'è ora in sostanza anche se dopo lo studio di fattibilità si procedesse con un referendum la legge 21 permetterebbe comunque di effettuare la fusione anche se i cittadi-



CAMBIO Il municipio di Vignola e, nella foto piccola, Virginio Leonelli

ni dicono "no", come è successo in Valsamoggia e io nono sono d'accordo».

Perciò si è rivolto al Movimento 5 Stelle perché «è



l'unico che attualmente attraverso i suoi consiglieri si sta muovendo in Regione proponendo che il referendum sulla fusione non sia più solo consultivo ma anche deliberativo e cioè facendo sì che il risultato della con-

sultazione sia obbligatoriamente presa in considerazione. E tutto questo si può fare solo modificando la legge 21 sul riordino territoriale».

Nelle Terre di Castelli, insomma, minoranza e maggioranza sono d'accordo sul progetto di fusione, compresi i civici Guiglia, Zocca e Savignano, che prima si dichiaravano in parte contrari o meglio indirizzati alla creazione di un sub-ambiente territoriale almeno per i Comuni della montagna.

Solo il Movimento 5 Stelle al momento rappresenta la forza politica che cerca di andare a fondo nella questione per evitare che i cittadini si trovino di fronte a scelte imposte obbligatoriamente dall'alto.

(Michela Rastelli)

MARANO Un week-end al gusto di birra invaderà il centro cittadino

# Tutto pronto per la festa del luppolo, la "Wild-Hopfest" tra degustazioni e incontri

MARANO

Marano diventerà per due giorni capitale del luppolo. Venerdì e sabato ritorna, infatti, la Festa del luppolo autoctono "Marano wild hopfest" che per il quarto anno animerà il centro cittadino.

Legata al progetto di ricerca sui luppoli indigeni, avviato dal Comune in collaborazione con il Dipartimento di Scienze degli Alimenti dell'Università di Parma, Marano Wild-Hopfest vedrà quest'anno la partecipazione di sei tra i migliori birrifici artigianali italiani Birrificio Argo di Parma, Cane di Guerra di Alessandria, Birrificio Dada di Reggio Emilia, Birrificio Italiano di Como, Piccolo Birrificio Clandestino di Livorno e Birrificio Vecchia Orsa di Bologna.

La manifestazione è promossa dal Comune di Marano sul Panaro, Università di Parma, Italian Hops

Company in collaborazione con il Gastronomo e il patrocinio del Ministero delle politiche agricole, Regione, Provincia, Unione Terre di castelli, Comune di Modena, UnionBirrai e Slow-food.

«Sarà una autentica festa della birra - precisa Emilia Muratori, sindaco di Marano - con una attenzione particolare alle opportunità anche imprenditoriali che la coltivazione del luppolo può offrire come la sperimentazione a Marano sta dimostrando per coltivare un luppolo a chilometro zero».

Oltre alle visite al luppolo sperimentale e i workshop di approfondimento sulla coltivazione, la festa rappresenta un'occasione unica per gustare le birre artigianali negli stand aperti dal pomeriggio in piazza Matteotti e partecipare alle degustazioni guidate a cura di U-



LA PRESENTAZIONE La conferenza

nionBirrai Beer Taster e Slow food con abbinamenti gastronomici e cotta pubblica dimostrativa a cura dell'associazione Birra Divin Piacere.

Grazie alle attività portate avanti nell'ambito del progetto di ricerca di Marano, la provincia di Modena rappresenta la prima area di coltivazione del luppolo in Italia e a breve verrà inserita nella lista ufficiale delle aree di coltivazione europee di

questa pianta indispensabile nella produzione della birra. Anche il laboratorio del Dipartimento di Scienze degli Alimenti dell'Università di Parma, impegnato nel progetto, registra un'importante conferma, in quanto recentemente riconosciuto come primo centro di certificazione accreditato per il luppolo in Italia.

Marano Wild Hopfest permetterà a appassionati e a chiunque sia interes-

sato alla birra artigianale ed al luppolo di conoscere i birrai presenti approfondendo la materia con i laboratori. Infine gli stand gastronomici di cucina tipica modenese a cura dell'Osteria della Cavazona di Castelfranco Emilia e del Circolo La Grama.

Sarà inoltre a disposizione un angolo beershop a cura di Maltomania di Modena.

Tra le iniziative nell'ambito della Festa del luppolo e sul mondo della birra artigianale di Marano spicca, sabato a partire dalle 10 al Centro culturale di Marano, la conferenza nazionale "Coltivando la rivoluzione" dove saranno presentate le nuove varietà di luppolo italiane.

Nel corso della conferenza sarà illustrato l'aggiornamento sul progetto di ricerca "Il luppolo a

Marano, tra biodiversità e qualità", giunta al quinto anno, la sperimentazione ha concluso un suo primo ciclo, riuscendo a individuare, isolare e selezionare le prime genetiche italiane di valore che saranno presentate nella conferenza.

A seguire beer brunch, visita al luppolo sperimentale e due workshop "La coltivazione del luppolo in Italia e nel mondo" e "I macchinari per la raccolta del luppolo", quest'ultimo a cura del birrifico Baladin.

I workshop si rivolgono ai tanti potenziali nuovi coltivatori di luppolo e a chi sia interessato a convertire vecchie colture ormai poco redditizie.

All'incontro sarà presentata anche Italian Hops Company di Cognento, spin off del progetto di ricerca sul luppolo di Marano, la prima azienda che dal 2014 coltiva e commercializza luppolo in Italia.

**MONTESE** Sparita l'opera della giapponese Naomi Harasawa non catalogata

## Rubato quadro di arte moderna dalla sala mostre della Rocca, danno di mille euro

MONTESE

Si sono intrufolati nella sala mostre della Rocca di Montese, probabilmente nascondendosi per non essere visti e rimanere all'interno dopo l'orario di chiusura e hanno rubato uno dei quadri esposti.

Il furto è avvenuto tra le 20 di giovedì e le 11 di venerdì, giorno in cui il curatore della mostra si è accorto che mancava l'opera dell'artista giapponese Naomi Harasawa, quadro di arte moderna non catalogato.

Ieri T.F. 73 anni, responsabile della sala mostra, si è recato alla caserma dei carabinieri di Montese per denunciare il fatto. I militari si sono precipitati sul posto e hanno immediatamente notato la mancanza di segni di effrazione nella sala di proprietà del Comune e la mancanza anche del sistema di videosorveglianza e dell'allarme.

Il danno ammonta a circa mille euro. I militari intanto stanno cercando di individuare i colpevoli attraverso una rete di fitte indagini mirate, anche se la mancanza di indizi non va in loro aiuto.

(m.r.)



**PAVULLO** Il consigliere Gianluca Vignocchi con delega a Sport e Impianti sportivi commenta la vittoria

## «Piscina, progetto folle: cercheremo di bloccarlo»

### «Vogliamo mantenere la promessa fatta in campagna elettorale»

PAVULLO

È stato il braccio destro di Luciano Biolchini insieme a Daniele Iseppi nel corso della campagna elettorale e ora Gianluca Vignocchi si trova ad essere capogruppo in Consiglio de "La Pineta" e anche a dover affrontare un compito importante: le deleghe a Sport e Impianti sportivi.

**E' stato il braccio destro di Biolchini in campagna elettorale come commenta la vittoria?**

«E' stata una cosa fortemente inaspettata ma che ha premiato una campagna elettorale corretta fatta senza promesse impossibili da mantenere e soprattutto una persona che da anni si è sempre battuta per il bene del paese»

**Le è stata affidata la delega allo Sport e agli Impianti sportivi e non un assessorato co-**

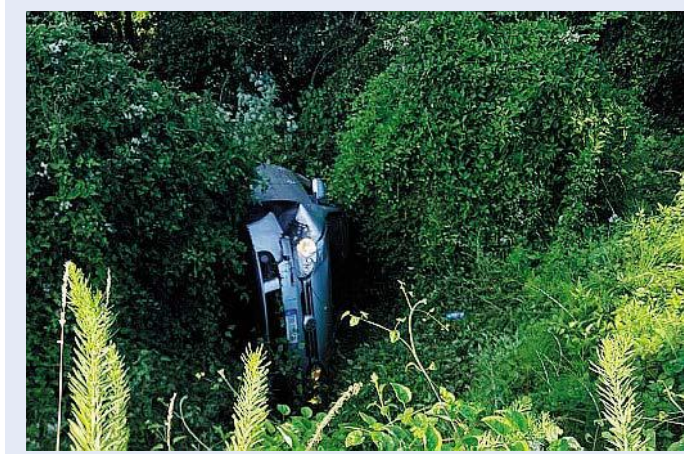

GUARDA



**Pavullo, Frassinetti: si capovolge con l'auto**

Un'auto è uscita di strada intorno alle 18.30 di lunedì sulla Provinciale a Frassinetti di Pavullo. L'incidente è stato piuttosto spettacolare in quanto l'auto è finita in mezzo a dei cespugli capovolta, ma il conducente è rimasto illeso per miracolo.

me mai?

«Per il semplice fatto che già prima del voto avevo detto che non avrei accettato un incarico di assessore a tempo pieno per impegni lavorativi e così ho chiesto a Luciano di non affidarmene. Le due deleghe sono comunque molto importanti a Pavullo sia per lo sport, viste le eccellenze che abbiamo come l'atletica e la pallavolo, sia per gli impianti sportivi. E' chiaro che ogni decisione verrà presa con il sindaco».

**Tratterà anche la questione piscina?**

«Certo ci impegneremo per mantenere quanto promesso e cioè vedere se possiamo bloccare il progetto da 3,8 milioni avviato dalla precedente amministrazione per trovare una soluzione alternativa. Speriamo davvero di non essere vincolati perché ci sembra un progetto folle».

(Michela Rastelli)

LA VIA DI MONTI

**Le escursioni tra Pieve e Frassinoro**

Un'altra settimana alla scoperta delle bellezze naturalistiche dell'Appennino tosco-emiliano. Il gruppo trekking "La via dei monti" propone un'escursione diversa al giorno, toccando ogni volta un Comune montano diverso.

Il primo appuntamento è in programma oggi con un trekking guidato sulla storica via Vandelli, realizzata nel Settecento per mettere in comunicazione Modena con Massa.

L'escursione percorrerà un tratto dell'antica strada, tra Riolunato e Pievepelago, con una deviazione verso il lago Cavov e verso la zona di interesse naturalistico dell'Alpesigola. Il ritrovo è alle ore 9 a Pievepelago, davanti alla chiesa.

Domani l'escursione è nelle terre di Matilde di Canossa, nel Comune di Frassinoro, lungo il panoramico crinale che da Passo delle Radici arriva al monte Giovarello: sarà possibile ammirare le Alpi Apuane e le valli del Dolo e del Dragone.

**FANANO** L'iniziativa grazie allo sforzo del Gruppo Volontariato Croce Arcana e del Comune

## Grande attesa per le "Borgate Ospitali"

Si tratta di un insieme di realtà antiche che mantengono vive le tradizioni della frazione

FANANO

Ospitale, frazione di Fanano, come si può evincere dai registri parrocchiali di fine ottocento, poteva contare su più di 1000 abitanti. Una forte migrazione all'inizio del '900 e una successiva nel dopoguerra hanno portato la frazione fananese a contare su 80-100 unità residenti. Ma domenica, grazie allo sforzo del Gruppo Volontariato Croce Arcana di Ospitale e Comune di Fanano, Ospitale e le sue borgate, rivivranno gli antichi fasti grazie alle "Borgate

Ospitali", giunte alla settima edizione.

Cosa sono le Borgate Ospitali? Un insieme di realtà antiche, rimodernate da chi ha qui residenza e se-

conde case, che mantengono vive le tradizioni di Ospitale. E turisti e curiosi domenica, dalle ore 9 alle 19 potranno gustare alcune delle specialità culina-

rie più autentiche e genuine. Il "centro di smistamento" della manifestazione sarà in piazza ad Ospitale.

Lì sarà possibile trovare: informazioni, bollini di consumazione validi per tutti gli stand gastronomici di borgata, la cartina dettagliata indicante le "Borgate Ospitali", i percorsi di collegamento fra le stesse e le modalità di percorrenza. Ci sarà la possibilità, inoltre, di noleggiare Mountain Bike e Mountain Bike elettriche con lo stand di Bike Center Cimone in Centro ad Ospitale. Si potrà percorrere tutto il vasto territorio della frazione, a piedi, in mountain bike, in moto o in macchina: Osteria Vecchia, Casa Leonardo, Casa Pieri, Casa Pallai, la Scaffa, Capanno Tassoni, Casa Delle Vecchie, Casa Barboni, Casa Biagio, Prato Lungo, Casello di Bubu, oltre



DIVERTIMENTO La festa e la mappa delle borgate

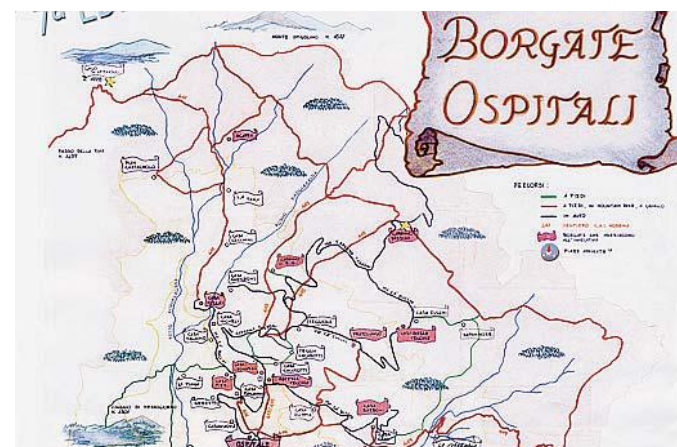

tale. Si potrà percorrere tutto il vasto territorio della frazione, a piedi, in mountain bike, in moto o in macchina: Osteria Vecchia, Casa Leonardo, Casa Pieri, Casa Pallai, la Scaffa, Capanno Tassoni, Casa Delle Vecchie, Casa Barboni, Casa Biagio, Prato Lungo, Casello di Bubu, oltre

alla piazza di Ospitale. Tutto il giorno piccole sorprese per bambini all'Osteria Vecchia con i giochi di una volta e persino una dimostrazione di come si fa il formaggio alla "Scaffa" e il pane a Casa Barboni.

La manifestazione sarà poi allietata dalla musica dei Cantamaggio.



**SERIE C** Manca l'ufficialità ma il club gialloblù avrebbe passato indenne l'esame della Covisoc

## Modena pronto per la Lega Pro

Domani il raduno al Braglia apre ufficialmente la stagione

Alle ore 23 di ieri il comunicato ufficiale non era ancora arrivato ma sulla base delle informazioni trapelate a diversi livelli, risulta che il Modena avrebbe superato l'ultimo passaggio, quello della Covisoc, sulla regolarità della documentazione presentata il 24 giugno, e propedeutica a sancire la validità dell'iscrizione alla Lega Pro.

Con l'ufficialità il Modena potrà continuare a guardare avanti. Da subito al ritiro di Fanano dove la squadra, se i programmi saranno rispettati, dovrà soggiornare da domenica. Già domani mister Pavan ha convocato la squadra per il raduno di inizio stagione.

Bocciate definitivamente, con motivazioni diverse, come da più giorni ufficializzato, Martina, Lanciano e Bellinzago i cui dirigenti dovrebbero saper spiegare qual è stato lo spirito che li ha animati nel tramutare in amatoriale una

competizione agonistica.

La lista ufficiale delle "rimandate" oltre al Rimini, al Pavia ed al Como per le quali la strada per la permanenza in categoria diventa sempre meno percorribile, comprenderebbe anche la Maceratese, colpevole di non aver rispettato il parametro Pa. La Paganese, che accusa un grave, colpevole ritardo nei pagamenti nei confronti dell'Ufficio delle Entrate già, a suo tempo, dilazionati. Al momento risulterebbe complicato anche per il presidente Trapani scovare la conclusione positiva del problema. Il Como, la cui udienza fallimentare si terrà oggi. La Casertana, che avrebbe ritardato la presentazione della polizza fidejussoria a prima richiesta e per una carenza all'impianto di video sorveglianza del stadio Alberto Pinto.

Da una prima analisi delle escluse, risulterebbe che per i ripescaggi sarebbero disponibili



**NUOVO CORSO** Mister Pavan nel giorno della presentazione

12 posti. Il primo spetta di diritto alla Caronnesse che viene "riammessa" in sostituzione del Bellinzago. Le ripescate dovrebbero essere: Melfi, Cuneo, Lupa Ca-

stelli, Lupa Roma e Albinoleffe. Tra quelli dilettanti Lecco, Fano, Cavese, Fondi, Forlì e Olbia. Più, logicamente, la Caronnesse.

**MERCATO** Verso il ritiro di Fanano

### Accardi in dirittura d'arrivo Stanco tra Reggiana e Cremonese

Dopo Luppi, Bentivoglio, Mazzarani, Provedel, anche Granocchio sarebbe prossimo alla partenza verso Bari, mentre la Salernitana da pochi giorni a guida Giuseppe Sannino avrebbe confermato il suo interesse al centrocampista gialloblù, classe '90, Osuji. Sempre sul fronte cessioni, Francesco Stanco sarebbe già nell'elenco di Reggiana e Cremonese. Sul fronte entrate, ci sarebbe verso Modena, il difensore del Palermo Andrea Accardi (nella



foto), classe 1995, che stando a quanto riportato da TMW arriverebbe con la formula del prestito secco.

**SERIE B** Assimilata la 'sofferta' retrocessione il mister del Carpi rilancia

### Formula Castori: lavoro e sacrificio E in campo torna Mbaye

Nel giorno in cui la società ha ufficializzato il ritorno in biancorosso, già annunciato nei giorni scorsi, del centrocampista senegalese Malick Maodo Mbaye (dal Chievo a titolo temporaneo con diritto d'opzione in favore del Carpi), mister Castori torna ad affrontare la sala stampa del Cabassi, per la prima volta dopo una retrocessione che, dice «mi ha fatto male e mi ha deluso». Emozioni che Castori ha superato dopo l'analisi della situazione avuta con la dirigenza e che ha portato ad una nuova consapevolezza. «Ho capito che c'era la possibilità di cancellare una stagione sofferta con un rinnovato entusiasmo e senso comune. Ci siamo trovati d'accordo nel ripartire dal lavoro degli ultimi anni».

Ed Mbaye, protagonista biancorosso nella stagione 2014/2015 che accompagnò la cavalcata del Carpi dalla A alla B, è l'ultimo di una lunga serie di arrivi o di ritorni, simbolo di quella identità Carpi a marchio trazione Castori che il ds Romairone sta ricostruendo già dal mercato di gennaio e che, alla vigilia del ritiro a Pergine Valsugana ed in vista del campionato, appare già fortemente strutturata. «Mai come quest'anno siamo partiti con un organico abbastanza completo e questo può essere un vantaggio per il tipo di lavoro che si svolge a Carpi. I Nuovi? E'



**SI RIPARTE** L'arrivo di Fabrizio Castori al Cabassi e, a fianco, il centrocampista ritornato in biancorosso Mbaye

premature parlarne, ma l'importante è che tutti entrino da subito nella mentalità del Carpi, quella di gente affamata con voglia di sudare». Una base definita quella dalla quale il Carpi vuole ripartire che si esprime anche nel modulo dove Castori dice di non volere «stravolgere niente, proprio per dare continuità a quello che di buono abbiamo fatto in questi anni. Gli 80 punti in Serie B e i 38 in Serie A ci dicono che la strada è giusta, ma dovremo migliorare qualcosa per darci anche delle alternative». Un valore aggiunto, anche per Castori, potrebbe poi essere dato dal ritorno al Cabassi. «Ci sarà

“La retrocessione mi ha fatto male, ma ho capito che c'era la possibilità di cancellare una stagione sofferta con un rinnovato entusiasmo e senso comune”

d'aiuto per ritrovare la simbiosi con i tifosi e la città. Tornare a giocare a Carpi è un bene, perché la squadra è un patrimonio di tutti». Do-

mani ultima giornata intera di allenamento al campo antistadio Cabassi. Poi, giovedì la squadra si trasferirà Pergine Valsugana, dove resterà in ritiro fino al 26 luglio. Quartier generale l'Albergo Belvedere a Montagnana di Pinè.

**Ultimi arrivi e partenze:** In entrata, Filippo Lorenzini, che con la Lucchese ha resciso il contratto che lo legava anche per la prossima stagione, si è aggregato al ritiro del Carpi. In uscita, l'ex capitano del Carpi Filippo Porcari è un nuovo giocatore della Cremonese. Ad annunciarlo è proprio la società grigiorossa con un comunicato sul proprio sito ufficiale.

**SERIE A** Oggi l'ultima amichevole per il Sassuolo

### A Malles contro lo Stuttgarter Kickers Mercato: Vita rimane al Vicenza



Proseguono gli allenamenti nel ritiro di Malles Venosta: ieri la squadra ha sostenuto un'altra doppia seduta. Nella sessione mattutina i neroverdi si sono divisi in due gruppi che hanno alternato lavoro di forza in palestra e trasformazione sul campo con esercitazioni specifiche per reparti. Nel pomeriggio torello, riscaldamento con la palla, diverse partitine a tema e in chiusura partitella su metà campo.

Il programma di oggi prevede allenamento mattutino, quindi alle ore 17 i neroverdi disputeranno l'ultima amichevole sul campo di Malles sfidando la formazione tedesca del Stuttgarter Kickers.

**Mercato:** L'idea di portare in neroverde l'attaccante Babacar rimane sul piatto. Ma non solo quello del Sassuolo. Il giocatore starebbe valutando diverse offerte, anche dall'Inghilterra, ed è chiaro che il punto chiave rimane la cifra. E un altro punto chiave che il Sassuolo deve risolvere è quello dell'esterno difensivo per sostituire Sime Vrsaljko. Salgono le quotazioni del 19enne Davide Vitturini del Pescara. Ieri dal Vicenza è arrivata la conferma che Alessio Vita sarà in biancorosso anche per la prossima stagione»



SERIE D

**CASTELFRANCO.** Un acquisto al giorno per il Castelfranco. Ieri è stato ufficializzato Alessandro Giannelli, centrocampista del 97 proveniente dal Forlì ed ex Sammaurese.

Sul fronte delle partenze, Simonetti ('97), della juniores potrebbe essere inserito nella trattativa con la Modenese che porterà Touré ('98) a Castelfranco.

Altri juniores in partenza: Mazzoni (d, '97) è vicino alla Rosselli, Ferrante ('97) dovrebbe andare alla Villadoro. Poi Alcani ('97) che era al Montebarraro e Lo Prete, che era alla Pieve, sono sul mercato, Vergnani e Pascerini sono dell'Anzolavino, Hoda del Corticella, per Vanzini, Sandoni, Fruggeri e Maccaferri è stato rinnovato il prestito al San Cesario

ECCELLENZA

**CITTADELLA.** "La Cittadella Vis San Paolo comunica che per la stagione 2016/2017 sono stati confermati i seguenti giocatori: il portiere Alessandro Corghi, i difensori Francesco Porcini, Simone Carracci, Andrea Guicciardi, Marco Muratori ed Andrea Colombini; i centrocampisti Mattia Balestri, Adname Cisse e gli attaccanti Filippo Turci e Qamil Gripshi.

Vista la grandissima passata stagione, che li ha visti protagonisti fino alle fasi finali regionali, la Cittadella annuncia che nella prossima annata il difensore Leonardo Lobello, il centrocampista Mirco Brombin e l'attaccante Angoh E-noch, punti cardine della Juniores Regionale, saranno aggregati alla rosa della prima squadra".

**FIORANO.** Arriva dalla Primavera del Carpi il centrocampista del 97 Francesco Marchi.

PROMOZIONE

**ROSSELLI.** E' su Mazzoni ('97), forte terzino della juniores nazionale del Castelfranco aggregato alla prima squadra a fine stagione.

PRIMA CATEGORIA

**LAMA.** Tesserato Baldoni (c, '97), dal Polinago. Svincolato l'attaccante Guiebre.

**MASSESE.** Partenze: Levratti (d, Quarantolese), Bottazzi (d, Vigaranesse), Bellini (c, Casumarò).

**QUARANTOLESE.** Arrivi: Tralli (c, S.Felice), Franchi (d, Alto Polesine), Donato (a, Ravarino), Levratti (d, Massese).

**RAVARINO.** Sta trattando Pizzi del Camposanto. Sammartino è stato riscattato e rimane.

**SPILAMBERTO.** Dovrebbe arrivare il portiere Rinaldi, non confermato dallo Smile.

MERCATO DILETTANTI L'United Carpi tessera Gargano e Del Sole

Il Castelfranco non si ferma: Giannelli Reggiolo in Prima: ripescata la Vignolese

**VIS S. PROSPERO.** Nuovo innesto per la Vis: Raffaele Salvarani, classe 91, esterno alto ex Virtus Cibenò e Fabbri.

SECONDA CATEGORIA

**CONSOLATA.** Ecco Tonelli (p) e Barozzi (c, Sanmichelese), Orlandi (d, Progetto Sassuolo).

**FORTITUDO.** "La Fortitudo comunica l'arrivo in prestito dalla Cittadella del centrocampista classe '96 Diego Trinca, la scorsa stagione alla Villa d'Oro. Inoltre, torna a vestire la maglia fortitudina dopo un anno di inattività anche l'attaccante Musto ('91). Altri arrivi: Pasini (p, Montebarraro), Zoda (d) e Po (c, Cittadella).

**FOX JUNIOR.** Tesserato Minghelli (c), ex Gorzano.

**MARANESE.** Ha chiuso per Yuri lacconi (d) dall'Axys Team.

**POZZA.** Ufficializzati i seguenti arrivi: Schianchi (c) e Scacchetti (c, Corlo), Xhemalaj (c, Ubersetto), Levoni (p, S.Francesco), Balestrazzi (d, F.Frugli), Mantovani (c, Fox Junior), Lebchir (c, Borzanese), Azzolina (a, Magreta), Michich (a, Eagles).

**SALICETA.** Primo arrivo: il terzino sinistro Eduardo Stefani, lo scorso anno alla Cortilese ed ex Ganaceto.

**UNITED CARPI.** In attesa del ripescaggio, piazza altri due colpi: Antonio Gargano dalla Vis S.Prospero e Del Sole dalla Virtus Mandriò.

Intanto è finalmente terminata la telefonata Bosi: il centrocampista ex Ganaceto è dell'United Carpi e il Manzolino, che un mese fa lo aveva ufficializzato, si è arreso...

**YOUNG BOYS.** Arrivi: Bolgo (c, inattivo). Partenze: La Pietra (a, fp Formigine), Gibellini (c, svinc.), Serafini (a, Saliceta fp).

TERZA CATEGORIA

**APPENNINO.** Primo arrivo: Salis (d) dal Castel d'Aiano. Probabile la partenza di Ricci, portiere del 2001, al Fario.

**ATLETIC VISPORT.** Preso il portiere Manuel Gobbi ('94), ex Flos Frugli.

**BRAIDA.** Sulla panchina rimane Berselli, arrivano Buonocore (d, Pozza) e Stefani (a, Real Modena).

**CAMPOGALLIANO.** Preso Grasso (d) dal Fellegara.

**GAMMA DUE.** Primo movimento in entrata: Soufiane Naji, centrocampista ex Solignano.

**SOLIGNANO.** Preso Domenico Migliaccio, attaccante dallo Spilamberto.

LE ALTRE

Il **Fiorenzuola** aggiunge un ulteriore tas-



ATTACCANTE Alessandro Giannelli

sello al suo organico: dal Pro Piacenza arriva infatti il numero uno Bogdan Marica, rumeno classe 1997. E sempre dal Pro Piacenza arriva il preparatore dei portieri Emilio Tonoli.

"Il **Lentigione** o annuncia l'arrivo del portiere Jean Marie Comune. Classe 1997, Comune è cresciuto nel settore giovanile del Parma e proviene dal Fiozenzuola.

Il **Mezzolara** ha dato iarrusso allo Scandicci.

Il **Fabbri** ha liberato il difensore Bedogni.

Il **Brescello** ha preso Caiti (d, Riese), Dalcelo (d, Traversetolo), Piccinini (p, Commessagge, è un ritorno).

Al **Campagnola** arriva il giovane centrocampista Bellei ('98) dalla Correggese.

Il **Crevalcore** ha dato Gilli (c) all'Anzolavino.

I movimenti ufficializzati dalla **Virtus Libertas.** Arrivi: Doria D. (a, Suzzara), Liperoti (p, Sporting Cavriago), Cristodaro (a, Correggese).

Partenze: Oliva (p, fine attiv.), Algeri (d, fine attiv.), Olivi (a, fine attiv.), Amazou (p) e Garofalo (d, V.Calerno), Leggeri (a, Cadelbosco), Raimondi (p, Sabbionese), Doria A. (c, Daino S.Croce), Faye (c, Real S.Prospero), Rubiani (Arce-tana fp), Leggeri (a, Cadelbosco fp).

Al **Vezzano** è arrivato l'attaccante del 97 Mangino, dalla Casalgrandese.

"Il **Baiso Secchia** comunica l'arrivo di Alex Amadei, attaccante classe 1985, ex Gorzano e Maranello".

ISCRIZIONI

**SERIE D.** "Alla chiusura dei termini per le iscrizioni, hanno presentato domanda di ammissione al campionato Serie D 2016/2017 n. 170 società aventi diritto. Non ha avanzato richiesta la società Fincantieri Monfalcone che ha formulato espressa rinuncia. Tutte le documentazioni saranno esaminate dalla Co.Vi.So.D. che, entro il 22 luglio 2016, comunicherà alle società l'esito dell'istruttoria inviandone copia per conoscenza alla Lega Nazionale Dilettanti e al Dipartimento Inter-regionale. La domanda s'intende accolta a seguito di esito positivo da parte della Co.Vi.So.D. mentre, in caso contrario, le società potranno presentare ricorso avverso entro il 26 luglio 2016 (ore 17.00). La Co.Vi.So.D. esprimerà, entro il 28 Luglio, parere motivato alla Lega Nazionale Dilettanti".

**PROMOZIONE.** La notizia è ufficiale ma è praticamente certa: il Reggiolo si è iscritto alla Prima categoria rinunciando di fatto alla Promozione. La notizia sarà ufficializzata oggi, ma, lo ripetiamo, è sicura anche perché il Reggiolo ha in organico solo 5 giocatori. A questo punto al posto dei reggiani sale in Promozione la Vignolese.

TORNEO DELLA MONTAGNA

**Dilettanti:** San Cassiano-Montefiorino 3-1: 15' Monti (S), 38' Turrini (M), 65' Monti (S), 89' Lusoli (S).

**Giovanissimi:** San Cassiano - Montefiorino 1-5: Dabbasso Luigi (S), Ghirardelli (M), Gualtieri Cristian (M), Gualtieri Cristian (M), Gualtieri Cristian (M), Giannotti (M).

(Matteo Pierotti)

Calcio a 5 serie D Due nuovi volti per lo Junior Finale

**FINALE.** Dopo la conferma di Cocchi, lo Junior Finale chiude la porta con gli acquisti di Emanuele Balboni ('93, nella foto) dalla Pro Patria San Felice e con Federico Maccaferri ('92) alla prima esperienza nel calcio a 5



BEACH SOCCER La sesta edizione Gol e spettacolo a Bomporto



BOMPORTO Gli Scomodi

**BOMPORTO.** E' iniziato a Bomporto, presso l'arena Urio Zoboli al Tornacana-

Soccer. Dodici le squadre al via, la finalissima si disputerà il 23 luglio in occasione della "Notte blu".



BOMPORTO I 'Ti so dire'



BOMPORTO Cremeria 059

CALCIO A 5 Il torneo a 32 squadre alla Pol. Saliceta ha incoronato la Ediltecnò

Modena Benny Cup: vincono amicizia e solidarietà Il ricavato alla Lilt, appuntamento al prossimo anno



Si è conclusa in un tripudio di gioia, entusiasmo, e divertimento la terza edizione della Modena Benny Cup, il torneo di calcio a 5 ideato ed organizzato dallo staff di Federico (Benny) Benincasa, organizzato a scopo benefico in memoria del padre Lorenzo, allenatore e volontario della protezione civile, scomparso tre anni fa.

Perché al di là di vincitori e vinti la bellezza della Benny Cup è la riscoperta del gioco e della competizione tra amici unita alla solidarietà. Quest'anno con il ricavato della manifestazione a favore della Lilt (Lega Italiana Lotta ai tumori), sezione di Modena. Ed è con que-

sto spirito che 32 squadre, triplicate rispetto alla prima edizione, si sono date battaglia sui campi della Polisportiva Saliceta San Giuliano, con intensi turni di eliminazione che alla fine di semifinali e finali hanno decretato vincitrice la squadra Ediltecnò. Seconda Classificata Nocsae - Dottori, Infermieri e Tecnici del nuovo o-

spedale estense di Baggiovara.

Terzi Classificati I Paris San Gennà e quarti classificati il Gruppo Soliera. Il premio solidarietà

è andato alla Protezione Civile per esser stata sempre presente al fianco della Benny Cup dall'inizio della competizione in tutti i tre anni di manifestazione.

**FESTA FINALE** Al centro i vincitori dell'Ediltecnò festeggiano con la coppa. A fianco, da sopra, i secondi classificati della Nocsae, il Capitano Carboni della Protezione Civile con la moglie di Lorenzo Benincasa riceve il premio solidarietà, e Federico Benincasa con l'Assessore comunale allo sport Giulio Guerzoni, presente alla finale





## VOLLEY SUPERLEGA | I gialloblù confermano lo schiacciatore Modena, Vettori rimane

di forza della squadra del presidente Pedrini.

Questo il palmares di Vettori: un campionato italiano, tre coppe Italia, 1 supercoppa italiana.

A livello internazionale Vettori ha vinto un argento e un bronzo agli Europei, due bronzi nella World League, un argento nella Coppa del Mondo ed un bronzo nella Grand Champions Cup.

**M**odena Volley conferma la presenza nel roster della prossima stagione di Luca Vettori. Il campione italiano, nato a Parma il 26 aprile 1991, sarà anche il prossimo anno uno dei punti



## TENNIS Il torneo Futures a Casinalbo Alla Meridiana si entra nel vivo

**CASINALBO.** Ieri al Club La Meridiana di Casinalbo, seconda giornata del tabellone principale al torneo Futures maschile XXXIII Memorial E. Fontana, \$ 10.000. Sono scesi in campo i primi giocatori stranieri, atteso il naturalizzato italiano Francisco Bahamonde, 18 anni di origine Argentina, neo acquisto della Federazione Italiana Tennis che ha disputato una buona partita contro la wild card Luca Prevosto che assieme a Luca Guerrieri è allenato, dall'ex davis man, Mosè Navarra. Un primo set molto duro ed equilibrato si è concluso 7 punti a 5 al tie break, il secondo set, dominato da Bahamonde gli consegna il match per 6/2 dopo 2 ore di gioco. Partita altalenante tra Franco Agamenzone (ARG) vs Antonio Campo terminata in favore del primo per 6/1, 1/6, 6/3. Ottima la prestazione di Antonio Massara testa di serie n°3 che liquida in un ora di gioco la giovane wild card Andrea Guerrini 6/0, 6/1. Il montenegrino Ljibomir Celebic sconfigge Enrico Della Valle 6/4, 6/3. Francesco Picco parte perdendo il primo set, pur avendo avuto 6 palle break, 7/5, ma si aggiudica i successivi per 6/3, 6/4 contro il tedesco Primin Haemie, Andrea Pellegrino batte per 4/6 6/3 6/3 su Tommaso Gabrieli, Vasile Antonescu batte Cristian Carli per 6/2 6/2, Lorenzo Abbruciati e Adelchi Virgili in campo anche la prima partita di doppio tra 4 wild card, da un lato i due giovani ed inesperti giocatori del Club La Meridiana Federico Malagoli ed A-



CASINALBO Cristian Carli

lessandro Dragoni e dall'altra Riccardo Balzarani ed Enrico Dalla Valle, questi ultimi vincono agevolmente 6/0, 6/1. Questa sera a partire dalle ore 22, tutti i giocatori del memorial Fontana avranno un pass per la prima edizione del Futures Pool Party, festa in piscina organizzata dal Club in collaborazione con lo "spaccio delle carceri" di Modena. In occasione della festa in cui i giocatori saranno i veri protagonisti, il match serale è previsto per le 19. Tutte le partite sono visibili, live score, dal sito del Club La Meridiana. Oggi gli incontri a partire dalle ore 14. L'ingresso è libero.

## CICLISMO Campionati europei su pista Rachele Barbieri debutta oggi



MODENESE Rachele Barbieri

**MONTICHIARI (BS).** Sono iniziati sul velodromo Montichiari (Bs) i campionati europei su pista riservati alle categorie juniores e under 23.

Oggi nella seconda giornata scenderà sull'ovale bresciano l'under Rachele Barbieri (Cylence USA) nella prova dello scratch.

Per la lady di Serramazzo-

ni un appuntamento importante della stagione al debutto nella categoria su pista dove lo scorso anno agli europei ad Atene Rachele tra le junior conquistò un doppio oro nelle prove contro il tempo.

La Barbieri in pista ha sempre avuto una corsia preferenziale, anche come punto di forza per i tecnici federali.

## TIRO CON L'ARCO Bosco di Nonantola Leonardo Sandri campione regionale

**OSTELLATO (FE).** Risultati di grande prestigio, tra cui spicca il titolo assoluto di Leonardo Sandri nell'arco olimpico, per gli arcieri del Bosco di Nonantola, in trasferta in quel di Ostellato, dove domenica scorsa si sono tenuti i Campionati Regionali di tiro con l'arco, specialità Tiro di Campagna, per molti la versione più affascinante di tutta la disciplina.

La giornata di grazia degli atleti della società nonantolana di evidenziava già dal mattino con i risultati dell'arco olimpico, grazie al primo e se-

condo posto di Leonardo Sandri e Mirko Zoboli nella classe Senior e con il terzo posto di Giovanni Sandri nella classe Master. L'ottima prima parte di giornata si completava con il sesto posto, sempre nella classe Master, ma dell'arco compound, di Ivano Veltri, escluso però per pochi punti dagli scontri diretti per la classifica assoluta, che hanno avuto luogo nel pomeriggio. Qui, tra i ponti e gli isolotti nell'oasi naturalistica delle Vallette, percorso allestito dagli Arcieri Laghesi, Leonardo Sandri ha confermato le sensazioni positive



OSTELLATO Ivano Veltri, Mirko Zoboli, il tecnico Tiziana Monari, Giovanni e Leonardo Sandri

del mattino, superando ai quarti di finale Camillo Schenetti dell'Arche-ryteam di Castell'Arzano, Paolo Siotto in semifinale, prima di regolare per

50 a 37 Paolo Duranti degli Arcieri Faentini, ultimo ostacolo al meritato titolo di Campione Regionale. DSCN1774.JPG

## GREEN VOLLEY Torneo La Mukkeria Il Team Royal campione



MODENA Il Team Royal

**MODENA.** Un tourbillon di partite ha caratterizzato la seconda edizione de "La Mukkeria Green Volley Tournament", la manifestazione di pallavolo 'su erba' che ha animato il parco Londrina nel weekend del 9 e 10 luglio. A spuntarla sotto il caldissimo sole dello scorso weekend la formazione Team Royal, capitanata da Michael Zanni (alzatore della serie B giovane di Modena Volley) e composta anche da Lorenzo Baraldi, Mattia Pramaroni e Anna Giulia Fiorini. Seconda classificata la squadra de Gli Svaccati con Nicolò Zanni, Davide Di Nucci, Matteo Muratori, Tommaso Prandini, Matteo Delle Vergini e Margherita Capelli. Terzi classificati, infine, i Team Bota (favoriti della vigilia) con Michele Dombrowski, Loris Mocelli, Elisabetta Sala e Martina Bellei.

I premi, gestiti dalla gelateria "La Mukkeria", hanno anche riguardato i singoli: mvp maschile del torneo è stato Michael Zanni, mvp femminile Manuela Nicolini.

Appuntamento all'edizione 2017 del torneo, il più frequentato di Modena su erba e anche un unicum nel panorama sotto rete geminiano che vede primeggiare volley indoor e beach volley.



MODENA Gli Svaccati

## BOXE A Reggio brilla il piccolo Andrei Voitic La Jun Fan Institute si fa valere

**REGGIO.** Si è svolta a Reggio un gala serale di pugilato dove ha debuttato il campione Andrei Voitic.

Il piccolo guerriero, dopo un inizio lento e timoroso, ha fatto valere, nei round seguenti, la sua voglia di vincere e la sua determinazione, mostrando al pubblico presente, rimasto colpito, che i sacrifici in palestra portano dei risultati.

"La Jun Fan Institute, il presidente e tutto lo staff con orgoglio aggiungono un nuovo traguardo nella boxe, dopo l'Mma con un campione italiano ed il jeet kune do a livello internazionale".



JUN FAN INSTITUTE Andrei Voitic

## GOLF & FOOD Al Country Club di Colombaro Piada Trophy, un altro successo

**COLOMBARO.** Un successo, la definizione giusta per l'ottava edizione del Piada Trophy on the green, svoltosi sabato 9 luglio presso il Modena Golf & Country Club. Oltre un centinaio di partecipanti provenienti da tutte le province dell'Emilia e numerosi rappresentanti di altre Regioni. Sotto un caldo veramente torrido, si sono presentati sui tee di partenza fin da prima delle 8. Tutti con l'ambita speranza di potersi aggiudicare una delle preziose Teglie di Montetiffi, il particolare utensile che veniva usato nei tempi passati per la cottura delle piadine. Si perchè la regina della giornata era la piadina, che per tutto il giorno è stata preparata man mano che i team si presentavano alla tenda ospitalità a fine gara. All'arrivo un fresco Lambrusco Grasparsa ed un Pignoletto della selezione Le Pietre della Cantina Pezzuoli veniva offerto nell'attesa della piada con crudo e squaquerone o nella più classica con la mortadella.

La domanda all'arrivo era "a quanto dall'asta alla buca 6?", quella del Nearest to the Pin Mom. Si perchè il più preciso, si sarebbe aggiudicato l'orologio Mom 059 Chrono della Manifattura Orologiaia Modenese. E' stato Luigi Foschini di Faenza, con 2.23 mt a mettersi al polso questo favoloso 059 Chrono. Nei premi di categoria si sono fatti valere, aggiudicandosi l'ambito utensile Giuseppe Spettoli, Minnini, Pignatari, Valducci, Bellucci, Fiori e Donaggio nelle rispettive categorie. Il Piada Trophy è un evento volto a promuovere le tipicità romagnole e fa parte dei progetti presentati con il format Golf & Food. Progetti che offrono l'opportunità di proporsi e di proporre prodotti di un territorio unendoli al gioco del golf. In Italia ormai i campi da golf sono capillarmente distribuiti come le varietà tipiche, creare incoming unendo il golf ed il food è una vetrina di visibilità per lanciare l'italian life style".



COLOMBARO La premiazione di Luigi Foschini, a destra tutti i premiati







PODISMO La competitiva di Pievepelago

# Matteo Pigoni e Laura Ricci vincono la Corripieve 2016

PIEVEPELAGO. Matteo Pigoni e Laura Ricci vincono la Corripieve 2016. Nella nona edizione della competitiva sui 12 km, valida come terza prova del Circuito del Frignano, stessi vincitori della corsa inaugurale di Monchio.

**12 km uomini:** 1. Matteo Pigoni (Rcm Casinalbo) 47'38"; 2. Luca De Francesco (Mds Panariagroup) 47'50"; 3. Tommaso Manfredini (Mds Panariagroup) 48'25"; 4. Marco Rocchi (3'30" Running Team) 49'20"; 5. Andrea Uccellari (Fratellanza) 50'20"; 6. Alessandro Donati (Mds) 50'48"; 7. Cesare Cozza (Fratellanza) 51'29"; 8. Davide Benincasa (Madonnina) 51'40"; 9. Daniele Montecalvo (Francesco Francia) 52'18"; 10. Francesco Bernardi (Mds P) 53'15". **12 km donne:** 1. Laura Ricci (Corradini Rubiera)



PIEVEPELAGO Primo posto per Matteo Pigoni

57'08"; 2. Giulia Vettor (Modena Atl.) 1h01'27"; 3. Samanta Bonaccorsi (Valsamoggia) 1h02'20"; 4. Silvia Barbieri (Fratellanza) 1h02'39"; 5. Eri-

ca Guigli (Atl. Frignano) 1h03'37"; 6. Lucia Ricchi (Modena Runner's Club) 1h03'54"; 7. Roberta Lodesani (Corradini Rubiera) 1h05'30"; 8. So-

nia Ugolini (Atl. Frignano) 1h06'33"; 9. Roberta Mantovi (Modena Runners Club) 1h07'37"; 10. Carmen Pigoni (Mds P) 1h08'46". (fil.fra)



PIEVEPELAGO Laura Ricci con Pivetti della Uisp

(www.modenacorre.it)





## NUOTO | I campionati di fondo a Punta Marina Titoli regionali per Matteo Sogne, Giulia Stupazzoni e Benedetta Pifferi

**PUNTA MARINA (RA).** A Punta Marina per il 22. Bisanzio Nuoto, si sono riversate in acqua centinaia di atleti. Un prodotto umano che si è sfidato sulle distanze 2.5 e 5.0 km per il titolo di campione regionale FIN di nuoto in acque libere.

Nella prova più lunga la classifica assoluta ha visto il bolognese Bellinelli (Cn Uisp) anticipare dopo 1h10'28"6 di gara il modenese Matteo Sogne (swim Pros ss9) e il portacolori della N. Genovesi Mento che sono risultati anche i vincitori delle rispettive categorie. Con Maya Bordugo (ss.9) leader della classifica femminile tanti, anzi tantissimi anche gli atleti master. Titoli modenesi in casa Sea Sub con i successi di Marco Dolzan nella cat. M25 e Raffaele Riccò M35 che al femminile trova sul podio Manuela Mezzadri e Cristina Zoboli. Stefano Cappelli M40 Andrea Vian M55

Affluenze record nella 2.5 km che ha contato 225 partenti con la sorpresa Fabien Marciano (Cienne) che in 36'14"1 ha preceduto Mento, Bassi e Matteo Sogne, 4° ma vincitore del titolo categoria cadetti.

La gara sul singolo giro del percorso, al femminile ha visto la felsinea Betzazzoni (Cienne) anticipare in volata dopo 39'50.2 l'imolese Vandini. Terza nella classifica assoluta ma vincitrice della categoria Ragazzi la modenese Giulia Stupazzoni (President B0) e 5^ Benedetta Pifferi (ASI Nuoto Mo) vincitrice della cat. Senior.

Se al maschile Stefano Bertoni centra il titolo M50, nella generale femminile master, seconda e vincitrice della M45 Manuela Giovanardi, podio per Alessandra Lisotti M35, Jessica Foroni M40 tutti con la cuffia Sea Sub. Seconda nella M50 Francesca Bondioli dei Nuotatori Modenesi. (f.l.)



PUNTA MARINA Start Bisanzio, a destra Giulia Stupazzoni



PUNTA MARINA Sogne, Bellinelli e Mento, a destra Benedetta Pifferi



**PAVULLO.** E' terminata la terza settimana del Centro Estivo Multisport del Pavullo Fcf con tanti partecipanti e tanto, tanto divertimento ed aggregazione. I partecipanti dai 3 ai 14 anni si sono cimentati in tutti gli sport oltre all'impegno nei laboratori manuali ed al laboratorio di cucina, dove sotto lo stretto controllo di nonna Carla, hanno sfornato torte veramente speciali che nella giornata di venerdì hanno fatto assaggiare ai genitori. Il divertimento continua ci saremo anche la prossima settimana sempre piu' carichi e pronti a fare divertire i vostri bambini. Ancora alcuni posti disponibili, info 0536 - 2139, se- de 339 - 7785696

## E' terminata la terza settimana del Centro Estivo Multisport Pavullo



LE PREVISIONI DEL TEMPO IN REGIONE

Legenda

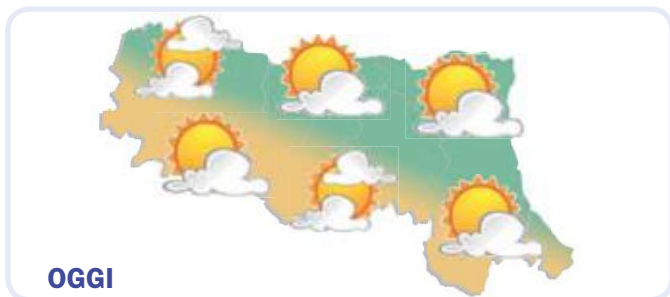

Nuvolosità scarsa. Vento da NO con intensità di 8 km/h.  
Raffiche fino a 23 km/h.  
Temperature: 24°C la minima e 32°C la massima.  
Quota 0°C a 4050 metri.

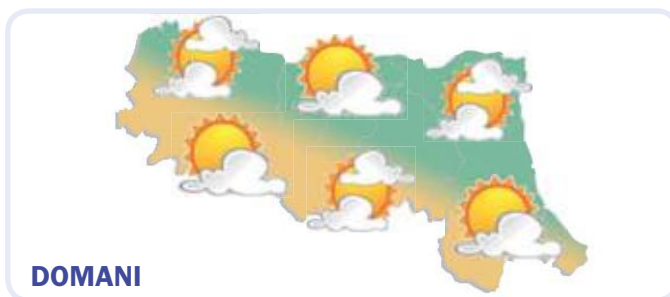

Qualche nube sparsa. Vento da Est-Nord-Est con intensità di 6 km/h. Raffiche fino a 20 km/h.  
Temperatura minima di 20°C e massima di 28°C.  
Quota 0°C a 2850 metri.

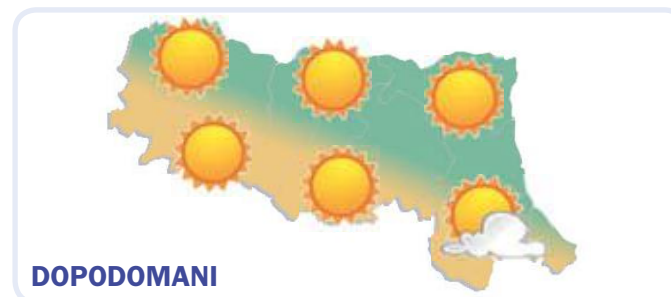

Bel tempo. Vento da NE con intensità di 5 km/h.  
Raffiche fino a 23 km/h.  
Temperature comprese tra 18°C e 27°C.  
Quota 0°C a 2900 metri.

LE PREVISIONI A MODENA

Mercoledì <b>13</b> LUGLIO	NOTTE		MATTINA		Giovedì <b>14</b> LUGLIO	NOTTE		MATTINA		Venerdì <b>15</b> LUGLIO	NOTTE		MATTINA	
<b>Poco nuvoloso</b>	<b>Poco nuvoloso</b>	<b>Poco nuvoloso</b>	<b>Poco nuvoloso</b>	<b>Nubi sparse</b>	<b>Poco nuvoloso</b>	<b>Poco nuvoloso</b>	<b>Nubi sparse</b>	<b>Poco nuvoloso</b>	<b>Nubi sparse</b>	<b>Sereno</b>	<b>Sereno</b>	<b>Sereno</b>	<b>Sereno</b>	<b>Sereno</b>
<b>Temperatura</b>	24 °C	29 °C	24 °C	25 °C	20 °C	25 °C	20 °C	25 °C	20 °C	25 °C	18 °C	24 °C	18 °C	24 °C
<b>Umidità</b>	49%	53%	49%	43%	68%	43%	68%	43%	58%	42%	58%	42%	58%	42%
<b>Precipitazioni</b>	assenti	assenti	assenti	assenti	assenti	assenti	assenti	assenti	assenti	assenti	assenti	assenti	assenti	assenti
<b>Vento</b>	NNW 10 km/h debole	NW 12 km/h moderato	NNW 10 km/h debole	ENE 5 km/h debole	ENE 6 km/h debole	ENE 5 km/h debole	ENE 6 km/h debole	ENE 5 km/h debole	E 6 km/h debole	NE 5 km/h debole	E 6 km/h debole	NE 5 km/h debole	E 6 km/h debole	NE 5 km/h debole
<b>Temp. percepita</b>	25 °C	30 °C	25 °C	26 °C	20 °C	26 °C	20 °C	26 °C	19 °C	25 °C	19 °C	25 °C	19 °C	25 °C
<b>Zero termico</b>	4130 m	4240 m	4130 m	2790 m	3060 m	2790 m	3060 m	2790 m	2800 m	2730 m	2800 m	2730 m	2800 m	2730 m
	<b>POMERIGGIO</b>		<b>SERA</b>			<b>POMERIGGIO</b>		<b>SERA</b>			<b>POMERIGGIO</b>		<b>SERA</b>	
<b>Poco nuvoloso</b>	<b>Poco nuvoloso</b>	<b>Poco nuvoloso</b>	<b>Poco nuvoloso</b>	<b>Poco nuvoloso</b>	<b>Poco nuvoloso</b>	<b>Poco nuvoloso</b>	<b>Poco nuvoloso</b>	<b>Poco nuvoloso</b>	<b>Poco nuvoloso</b>	<b>Sereno</b>	<b>Sereno</b>	<b>Sereno</b>	<b>Sereno</b>	<b>Sereno</b>
<b>Temperatura</b>	32 °C	25 °C	32 °C	22 °C	28 °C	22 °C	28 °C	22 °C	27 °C	22 °C	27 °C	22 °C	27 °C	22 °C
<b>Umidità</b>	42%	53%	42%	44%	30%	44%	30%	44%	28%	37%	28%	37%	28%	37%
<b>Precipitazioni</b>	assenti	assenti	assenti	assenti	assenti	assenti	assenti	assenti	assenti	assenti	assenti	assenti	assenti	assenti
<b>Vento</b>	E 15 km/h moderato	ENE 10 km/h debole	E 15 km/h moderato	E 10 km/h debole	E 8 km/h debole	E 10 km/h debole	E 8 km/h debole	E 10 km/h debole	NW 5 km/h debole	ESE 10 km/h debole	NW 5 km/h debole	ESE 10 km/h debole	NW 5 km/h debole	ESE 10 km/h debole
<b>Temp. percepita</b>	32 °C	25 °C	32 °C	22 °C	28 °C	22 °C	28 °C	22 °C	27 °C	22 °C	27 °C	22 °C	27 °C	22 °C
<b>Zero termico</b>	4080 m	3520 m	4080 m	2910 m	2890 m	2910 m	2890 m	2910 m	2930 m	3170 m	2930 m	3170 m	2930 m	3170 m

L'ALMANACCO DEL GIORNO

**Rilevazione dati polveri sottili (PM10) - Fonte Arpa Emilia Romagna**

Piacenza	33	Ravenna	25
Parma	35	Faenza	24
Reggio nell'Emilia	29	Forlì-Cesena	20
Modena	26	Rimini	26
Bologna	25		
Imola	24		
Ferrara	26		

I valori sono espressi in micro g/m<sup>3</sup>  
Il valore limite di legge è previsto a 50 micro g/m<sup>3</sup>

**Il Sole**

**Sorge alle 04:44**

**Tramonta alle 19:57**

**La Luna**

**Piena 19/07/2016**

**Ultimo Quarto 26/07/2016**

**Nuova 02/08/2016**

**Primo Quarto 10/08/2016**

LA NUOVA **PRIMA PAGINA + LA STAMPA**

L'informazione quotidiana di Modena e Provincia

IN ABBINAMENTO OBBLIGATORIO

**ABBONAMENTI**

**IN EDICOLA (Versione Cartacea)**     **3 MESI - 78 numeri** dal lunedì al sabato € 79,00     **6 MESI - 156 numeri** dal lunedì al sabato € 149,00     **1 ANNO - 312 numeri** dal lunedì al sabato € 270,00

Per informazioni e sottoscrizioni

☎ Cell. 380.4692055 | [amministrazione@piacentinieditore.info](mailto:amministrazione@piacentinieditore.info)



# CULTURA & SPETTACOLI



E-mail redazione@primapagina.mo.it

PRIMA PAGINA

MERCOLEDÌ 13 LUGLIO 2016

**AI GIARDINI DUCALI** Appuntamento questa sera alle 21. A condurre gli spettatori: Giovanni Leoni e Matteo Sintini

## Storia urbana, viaggio nella Modena del '900

*Fotografie d'autore e cartoline presentano città e architetture industriali*

MODENA

Parole e immagini, proiezioni e incontro con esperti per raccontare le architetture industriali della Modena del '900 in una serata aperta a tutti: questo l'appuntamento di stasera alle 21 ai Giardini Ducali di Modena.

Sarà Giovanni Leoni, professore ordinario di Storia dell'architettura all'Università di Bologna, curatore di mostre e monografie tradotte in numerose lingue e grande esperto dell'architettura del secondo Novecento, a parlare di "Città e architetture industriali. Il '900 a Modena" insieme a Matteo Sintini architetto e docente allo stesso ateneo. Il titolo della conferenza è lo stesso del volume, curato dall'Ufficio ricerche storia urbana del Comune di Modena con la Fondazione Cassa di risparmio di Modena (promotori della serata), in collaborazione con Ordine degli architetti provincia di Modena e Ibc (Istituto per i Beni artistici, culturali e naturali della Regione Emilia-Romagna).

Con tante immagini - fotografie d'autore e documentarie anche inedite, cartoline storiche, disegni e carte - la conferenza narnerà la storia recente di Modena e la trasformazione dello spazio urbano attraverso le architetture della produzione e del lavoro, parte di un patrimonio di grande valore sociale, economico e culturale.

Non meno di quelle civili, infatti, le architetture industriali segnano e definiscono il panorama urbano e sociale modenese. Tra gli esempi per la città storica del '900, la Manifattura Tabacchi simbolo del lavoro operaio femminile, qualificata e restituita come spazio pubblico, o l'ex Amcm, con la storia innovativa delle municipalizza-



**LUOGHI/1** Viale Trento Trieste con la Scuderia Ferrari (Collezione Alessandro Simonini). Sotto: garage Gatti in via Emilia Est (Collezione Musei Civici Modena)



te; altri esempi valgono per la rete che si forma nella "nuova" città agli inizi del XX secolo a delineare l'origine della "terra dei motori" e dei "villaggi artigiani"; o le aree industriali dove nascono nuovi progetti e nuove architetture, e dove si insedia, con le manifat-

ture, la cosiddetta industria 4.0, manifattura digitale.

La stretta relazione fra territorio, architetture e spazio urbano sarà illustrata da Giovanni Leoni nella comunicazione che parte dal suo saggio per il volume e attraversa il '900

per raccontare il periodo contemporaneo. Parlando della storia e identità dei luoghi della produzione, Leoni racconta una "città del lavoro", dove la scarna monumentalità delle architetture cittadine del periodo è in parte da ricercare nelle strutture destinate a sostenere l'economia come il Nuovo Mercato bestiame, la Centrale del latte e alcune aziende.

Proponendo i casi più recenti dell'area di Modena nord, dell'ex Amcm e della Manifattura Tabacchi, la narrazione di Leoni spazia dalla relazione fra lavoro agricolo e industria e fra piani regolatori e progetti architettonici. Sempre ponendo in relazione le architetture con la loro funzione e con l'identità e la storia del più complessivo assetto urbano, a partire dall'assunto che è la città nel suo insieme - con le sue case, i suoi spazi pubblici, le fabbriche e le botteghe - a rappresentare parte dell'identità collettiva dei cittadini



**LUOGHI/2** Stabilimento HPE (Foto Gianluca Bertonecchi 2015) e sotto l'ex Amcm (Foto Alberto Bobbera 2015)

vecchi e nuovi che la abitano.

Matteo Sintini racconterà, partendo dalle schede

In omaggio, fino ad esaurimento, i cd rom con l' "Atlante delle Architetture" tratto dal volume in vendi-

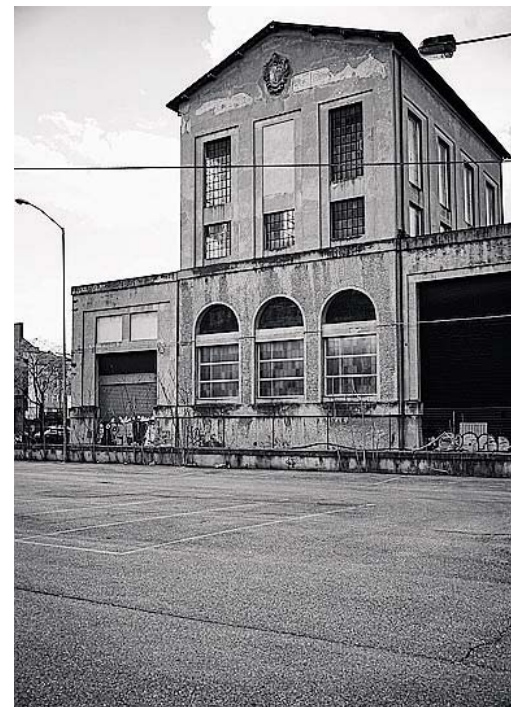

progetti attuali, e a importanti distretti come Carpi, Sassuolo Mirandola, oltre che Modena.

ta nella serata. A richiesta, attestati di partecipazione e due crediti formativi per architetti.

**IN VIA CARLO SIGONIO** Questa sera alle 21.30 il film di Dalibor Matanic, considerato tra i più belli dell'anno

## «Sole alto», l'amore e la guerra nei Balcani al Supercinema

*Gli attori Tihana Lazovic e Goran Markovic interpretano la vita di tre giovanissime coppie*

MODENA

L'amore nei Balcani, raccontato in anni diversi e con la guerra, nel film "Sole alto" di Dalibor Matanic, per molti considerato uno dei film più belli dell'anno, in programma questa sera alle 21.30 al Supercinema Estivo di via

Carlo Sigonio a Modena. A interpretare le vite di tre giovanissime coppie nell'arco di tre decenni sono sempre gli stessi attori: Tihana Lazovic e Goran Markovic che viaggiano in parallelo con il conflitto serbo croato, una guerra infinita e fraticida che distrugge ogni cosa.



# ASCOLTA



IN COLLABORAZIONE CON

# PRIMA PAGINA

L'informazione quotidiana di Modena e Provincia

CINEMA MODENA E PROVINCIA



<b>Modena</b>	
<b>ASTRA MULTISALA</b>	059-216110
Chiusura estiva	
<b>FILMSTUDIO 7B</b>	059-236291
Chiusura estiva	
<b>RAFFAELLO MULTISALA</b>	059-357502
L'UOMO CHE VIDE L'INFINITO ore 20,20-22,30	
TARTARUGHE NINJA - FUORI DALL'OMBRA	fer.20,20-22,30 sab.18,10-20,20-22,30 dom.17,10-19,20-21,30
KIKI E I SEGRETI DEL SESSO	fer.20,20-22,30 sab.18,10-20,20-22,30 dom.17,10-19,20-21,30
BASTILLE DAY (IL COLPO DEL SECOLO)	fer.20,30-22,30
IL PIANO DI MAGGIE (A COSA SERVONO GLI UOMINI)	fer.20,30-22,30 sab.18,30-20,30-22,30 dom.17,30-19,30-21,30
ANGRY BIRDS - IL FILM fer.20,30	
IT FOLLOWS fer.22,30	
<b>SALA TRUFFAUT</b>	059-239222
Chiusura estiva	
<b>SUPERCINEMA ESTIVO</b>	059-306354
SOLE ALTO ore 21,30	
<b>Bomporto</b>	
<b>COMUNALE</b>	059-303696
Chiusura estiva	
<b>Carpi</b>	
<b>ARISTON (S. Marino)</b>	059-680546
Chiusura estiva	
<b>CORSO</b>	059-689167
Chiusura estiva	
<b>EDEN</b>	059-650571
Chiusura estiva	
<b>SPACE CITY MULTISALA</b>	059-6326257
TARTARUGHE NINJA - FUORI DALL'OMBRA	fer.20,30-22,30 sab.18,30-20,30-22,30 fest.16,30-18,30-20,30-22,30
IT FOLLOWS	fer.20,30-22,30 sab.18,30-20,30-22,30 fest.16,30-18,30-20,30-22,30
CATTIVI VICINI 2	fer.20,30-22,30 fest.18,30-20,30-22,30
<b>Castelfranco Emilia</b>	
<b>NUOVO MULTISALA</b>	059-926872
MONSTERS AND CO. - ingresso gratuito ore 21	
<b>Castelnuovo Rangone</b>	
<b>ARISTON</b>	339-6928717
Chiusura estiva	
<b>Fiorano</b>	
<b>ASTORIA</b>	0536-404371
Chiusura estiva	
<b>Fontanaluccia</b>	
<b>LUX</b>	0536-968264
Riposo	
<b>Maranello</b>	
<b>FERRARI</b>	0536-943010
Chiusura estiva	
<b>Medolla</b>	
<b>AUDITORIUM COMUNALE</b>	0535-52464
Chiusura estiva	
<b>Pavullo</b>	
<b>WALTER MAC MAZZIERI</b>	0536-304034
Chiusura estiva	
<b>Savignano sul Panaro</b>	
<b>BRISTOL</b>	059-766512
Chiusura estiva	
<b>Soliera</b>	
<b>ITALIA</b>	059-859665
Riposo	
<b>Zocca</b>	
<b>ANTICA FILMERIA ROMA</b>	059-986705
45 ANNI ore 21	

RASSEGNE ESTIVE Si comincia con The Royal Stompers Dixieland band

# La musica anima piazza Roma

## Tra luglio e agosto quattro concerti

MODENA

Quattro concerti, quattro date - da qui alla fine di agosto - ed altrettante band musicali. Generi più disparati, dal jazz al blues, ma anche bossanova, popolare e swing. Infine un contesto di prestigio: piazza Roma, uno dei luoghi migliori dal punto di vista acustico del centro storico, per esibizioni di vario tipo. Sono questi gli ingredienti di una nuova rassegna musicale, 'Gelateria Remondini in musica', che prende il nome dall'attività che per prima dopo la riqualificazione ha aperto i battenti di fronte a Palazzo Ducale, realizzata in collaborazione anche con Musicult. E seguono altri appuntamenti recenti e sempre organizzati dal noto locale nel vicino largo San Giorgio, ai quali l'adesione del pubblico non è mancata.

«L'iniziativa prosegue di fatto, quanto abbiamo già realizzato l'estate passata e nei mesi di maggio e giugno di quest'anno con la musica classica in aperitivo, i cui riscontri in termini di presenze sono stati più che significativi - spiega Mauro Rossi patron di Remondini - Soprattutto però riteniamo, impegnandoci come per altro facciamo ormai da tempo in prima persona, utile lavorare per valorizzare un luogo, piazza Roma, dalle peculiarità uniche. Creando nuovi momenti di aggregazione rendendolo quindi ancor di più attrattivo attraverso manifestazioni musicali e non, di richiamo».

Il primo appuntamento è fissato per questa sera alle 21. Ad esibirsi 'The Royal Stompers Dixieland band', un gruppo di cinque elementi (nella foto) formato da: Simone Cappellini, tromba; Luca

Cacciatore, clarinetto; Renzo Bertoni, trombone; Marcello Pugliese, banjo/chitarra e Andrea Moretti, contrabbasso. Cinque professionisti con esperienza decennale di musica dal vivo, il cui repertorio spazia dai classici del Dixieland e dello swing, fino al jazz e alla musica popolare. È una musica festosa la loro e accattivante ma la tempo stesso profonda. Si rifà, attraverso arrangiamenti originali, ai generi del primo '900 in voga a New Orleans e alle atmosfere del 'Mardi



gras' della principale città della Louisiana.

«Dopo questo appuntamento - fa notare e conclude Mauro Rossi - sempre con l'obiettivo di animare la piazza, seguiranno gli altri tre momenti musicali della rassegna. Il 27 luglio toccherà a 'Patrizia Gilbertoni Quartet Jazz', il 10 agosto per San Lorenzo 'Musicas Brasileiras' e il 31 agosto sarà la volta di 'Little Paul Venturi Blues'».

### PROGRAMMAZIONE DAL 7 AL 13 LUGLIO

Cinema Victoria  
Via Ramelli 101 - MO  
T. 059.454622  
www.victoriacinema.it

**TARTARUGHE NINJA - FUORI DALL'OMBRA**  
- FERIALE:  
17:45 - 18:20 3D - 20:30 - 21:00 - 22:40  
SABATO E FESTIVI:  
15:25 - 16:00 - 17:35 - 18:20 3D - 20:30 - 21:00 - 22:40

**THE CONJURING**  
- IL CASO ENFIELD -  
FERIALI:  
17:45 - 20:10 - 22:45  
SABATO E FESTIVI:  
15:30 - 17:35 - 20:10 - 22:45

**EDDIE THE EAGLE**  
TUTTI I GIORNI:  
20:20 - 22:45

**IT FOLLOWS**  
FERIALI:  
18:10 - 20:20 - 22:45  
SABATO E FESTIVI:  
16:00 - 18:10 - 20:20 - 22:45

**CATTIVI VICINI 2**  
FERIALI:  
18:00 - 20:30 - 22:40  
SABATO E FESTIVI:  
15:45 - 18:00 - 20:30 - 22:40

**ALICE ATTRAVERSO LO SPECCHIO**  
FERIALI:  
17:50  
SABATO E FESTIVI:  
15:30 - 17:50

**IL PIANO DI MAGGIE**  
FERIALI\*:  
21:00  
SABATO E FESTIVI:  
18:30 - 21:00  
\*escluso da lunedì

**AMERICAN ULTRA**  
TUTTI I GIORNI\*:  
22:45  
\*escluso mercoledì

**MY BAKERY IN BROOKLYN**  
SABATO E FESTIVI:  
15:25

**ANGRY BIRDS:**  
FERIALI:  
17:45  
SABATO E FESTIVI:  
15:30 - 17:45

**MOTHER'S DAY**  
FERIALI\*:  
20:20 - 22:45  
SABATO E FESTIVI:  
17:50 - 20:20 - 22:45  
\*escluso martedì e mercoledì

**LA CANZONE DEL MARE**  
SABATO E FESTIVI:  
15:30

**NOW YOU SEE ME 2**  
TUTTI I GIORNI:  
17:45 - 20:15 - 22:45  
LAST MINUTE FILM  
MERCOLEDÌ 13 LUGLIO 4 6

**DRAGON BLADE**  
- LA BATTAGLIA DEGLI IMPERI -  
FERIALI\*:  
20:30  
SABATO E FESTIVI:  
15:40 - 20:30  
\*escluso mercoledì

DA MERCOLEDÌ 6 LUGLIO  
CELL  
17:50 - 20:25 - 22:40  
BASTILLE DAY  
18:00 - 20:30 - 22:45

ENGLISH MOVIE  
MARTEDÌ 12 LUGLIO  
THE NICE GUYS  
17:50 - 21:00

DAVID BOWIE IS  
EVENTO 11/12/13  
LUGLIO  
ORE 21:00

TV Nazionali

**Rai Uno**



**Superquark**  
Presenta Piero Angela

- 06:00 IL CAFFÈ DI RAIUNO
- 06:30 TG 1
- 06:43 CCISS VIAGGIARE INFORMATI
- 06:45 UNOMATTINA ESTATE
- 06:55 PARLAMENTO TELEGIORNALE
- 07:00 TG 1
- 07:10 UNOMATTINA ESTATE
- 08:00 TG 1
- 08:25 CHE TEMPO FA
- 08:27 UNOMATTINA ESTATE
- 09:00 TG 1
- 09:05 UNOMATTINA ESTATE
- 10:00 TG 1
- 10:05 UNOMATTINA ESTATE
- 10:35 CEDAR COVE
- 11:20 DON MATTEO 8
- 13:30 TELEGIORNALE
- 14:00 TG1 ECONOMIA
- 14:05 ESTATE IN DIRETTA
- 15:35 LEGAMI
- 16:30 TG 1
- 16:40 ESTATE IN DIRETTA
- 18:45 REAZIONE A CATENA
- 20:00 TELEGIORNALE
- 20:30 COMPLIMENTI PER LA CONNESSIONE
- 20:40 TECHE TECHETÈ 2016... STASERA CON NOI
- 21:30 SUPERQUARK
- 23:45 OVERLAND
- 00:40 TG1 NOTTE
- 01:10 CHE TEMPO FA
- 01:15 SOTTOVOCE
- 01:45 MOVIE XTRA

**Rai Due**



**Squadra speciale Cobra 11**  
Con Tom Beck e Erdoğan Atalay

- 06:00 PASIÓN PROHIBIDA
- 06:45 IL TOCCO DI UN ANGELO
- 07:30 LE SORELLE MCLEOD
- 08:55 IL NOSTRO AMICO KALLE
- 09:40 TG2 INSIEME ESTATE
- 10:30 SUMMER VOYAGER
- 11:20 IL NOSTRO AMICO CHARLY
- 12:10 LA NOSTRA AMICA ROBBIE
- 13:00 TG 2 GIORNO
- 13:30 TG 2 E...STATE CON COSTUME
- 13:50 TG2 MEDICINA 33
- 14:00 SQUADRA OMICIDI ISTANBUL
- 15:35 ELEMENTARY
- 16:15 GUARDIA COSTIERA
- 17:50 PARLAMENTO TELEGIORNALE
- 18:05 TG SPORT
- 18:20 TG 2
- 18:50 BLUE BLOODS
- 19:40 N.C.I.S.
- 20:30 TG 2 20:30
- 21:05 LOL ;-)
- 21:15 SQUADRA SPECIALE COBRA 11
- 23:00 STRIKE BACK
- 23:50 TG 2
- 00:05 BOSS IN INCOGNITO
- 01:40 METEO 2
- 01:45 TI HO CERCATA IN TUTTI I NECROLOGI
- 03:30 MISSIONE DI PACE
- 04:50 VIDEOCOMIC PASSERELLA DI COMICI IN TV

**Rai Tre**



**Speciale - Chi l'ha visto?**  
Conduce Federica Sciarelli

- 06:00 RAINNEWS24
- 06:27 METEO
- 06:28 TRAFFICO
- 06:30 RASSEGNA STAMPA ITALIANA E INTERNAZIONALE
- 08:00 AGORÀ ESTATE
- 10:10 CHIMERA
- 12:00 TG3
- 12:15 DOC MARTIN
- 13:10 IL TEMPO E LA STORIA
- 14:00 TG REGIONE
- 14:18 TG REGIONE METEO
- 14:20 TG3
- 14:49 METEO 3
- 14:50 TGR PIAZZA AFFARI
- 15:00 CICLISMO: TOUR DE FRANCE 2016 - 11A TAPPA
- 15:30 RAI SPORT
- 17:15 IL PROCESSO ALLA TAPPA
- 18:00 GEO MAGAZINE 2016
- 19:00 TG3
- 19:30 TG REGIONE
- 19:51 TG REGIONE METEO
- 20:00 BLOB
- 20:15 CUORI IN CUCINA
- 20:35 UN POSTO AL SOLE
- 21:05 SPECIALE - CHI L'HA VISTO?
- 23:35 TG REGIONE
- 23:40 TG3 LINEA NOTTE
- 01:05 PARLAMENTO TELEGIORNALE
- 01:15 VITTORIO OCCORSIO, IL CORAGGIO DI ANDARE AVANTI
- 02:15 FUORI ORARIO

**La7**



**La Gabbia Open**  
Conduce Gianluigi Paragone

- 07:00 Omnibus News
- 07:30 Tg La7
- 07:50 Omnibus - Meteo
- 07:55 Omnibus
- 09:45 Coffee Break
- 11:00 L'Aria d'Estate
- 13:30 Tg La7
- 14:00 Tg La7 Cronache
- 14:20 Occhio indiscreto
- 16:10 Sfera
- 17:15 Josephine, Ange Gardien
- 19:00 A cena da me
- 20:00 Tg La7
- 20:35 In Onda
- 21:10 La Gabbia Open
- 00:00 Tg La7 Notte
- 00:10 Seduzione Pericolosa
- 02:15 In Onda (R)
- 02:50 A cena da me (R)
- 03:40 L'Ispettore Tibbs

**La7D**



**Un amore speciale**  
Con Juliette Lewis e Diane Keaton

- 06:20 The Dr. Oz Show
- 08:10 A cena da me
- 09:00 I menù di Benedetta
- 12:30 Cuochi e fiamme
- 13:30 Grey's anatomy
- 15:20 I menù di Benedetta
- 17:30 A cena da me
- 18:30 Tg La7d
- 18:35 Cambio moglie
- 19:30 Cuochi e fiamme
- 21:30 Un amore speciale
- 23:55 Tacco 12 ... e non solo!
- 00:25 Il mistero del IV piano
- 02:05 The Dr. Oz Show
- 03:55 Le ricamatrici

**TV8**

- 08:00 Finchè morte non ci separi
- 09:00 Lady Killer
- 10:00 Coppie che uccidono
- 11:00 Nato per uccidere
- 12:00 Cold Blood: nuove verità
- 13:15 Vanity Fair Confidential
- 14:15 Tutte tranne lei
- 16:00 Eredità da star
- 17:00 Scandali ad Hollywood
- 18:00 Il tocco dello chef
- 18:15 Cucine da incubo
- 19:00 Il tocco dello chef
- 19:15 Graceland
- 20:15 House of Gag
- 21:15 Il contadino cerca moglie
- 23:15 Serendipity - Quando l'amore è magia
- 01:00 Sleepy Hollow
- 02:00 Vanity Fair Confidential

**Rete 4**



**Return to sender**  
Con Rosamund Pike e Shiloh Fernandez

- 06:20 MEDIA SHOPPING
- 06:35 KOJAK
- 08:30 CUORE RIBELLE
- 09:30 TIERRA DE LOBOS - L'AMORE E IL CORAGGIO
- 10:40 RICETTE ALL'ITALIANA
- 11:30 TG4 - TELEGIORNALE
- 11:58 METEO.IT
- 12:00 GLADES
- 13:00 LA SIGNORA IN GIALLO
- 14:00 LO SPORTELLINO DI FORUM
- 15:30 I VIAGGI DI DONNAVVENTURA
- 15:35 FLIKKEN COPPIA IN GIALLO
- 16:40 CIN CIN
- 18:55 TG4 - TELEGIORNALE
- 19:35 DENTRO LA NOTIZIA
- 19:53 METEO.IT
- 19:55 TEMPESTA D'AMORE
- 20:30 DALLA VOSTRA PARTE
- 21:15 RETURN TO SENDER - RESTITUIRE AL MITTENTE
- 23:20 LA GIURIA
- 01:30 TG4 NIGHT NEWS
- 01:50 MEDIA SHOPPING
- 02:10 GLI OCCHIALI D'ORO
- 04:00 HELP

**Canale 5**



**Matrimoni e altre follie**  
Con Nancy Brilli, Massimo Ghini e G. Berruti

- 06:00 PRIMA PAGINA
- 07:55 TRAFFICO
- 07:58 METEO.IT
- 08:00 TG5 - MATTINA
- 08:45 CENTOVETRINE
- 09:15 I SEGRETI DELLA LETTERA
- 11:00 FORUM
- 13:00 TG5
- 13:39 METEO.IT
- 13:40 BEAUTIFUL
- 14:10 UNA VITA
- 14:45 CHERRY SEASON - LA STAGIONE DEL CUORE
- 15:45 IL SEGRETO
- 16:45 LA PRINCIPESSA CERCA LAVORO
- 18:45 CADUTA LIBERA SMILE
- 19:57 TG5 - PRIMA PAGINA
- 20:00 TG5
- 20:40 PAPERISSIMA SPRINT ESTATE
- 21:10 MATRIMONI E ALTRE FOLLIE
- 23:30 LA STORIA - MAURIZIO COSTANZO SHOW
- 01:20 TG5
- 02:05 METEO.IT
- 02:06 PAPERISSIMA SPRINT ESTATE
- 02:35 TELEFILM

**Italia 1**



**Mistero Adventure**  
Adventure-show in chiave mystery

- 06:55 SETTIMO CIELO
- 07:45 UNA PER TUTTE, TUTTE PER UNA
- 08:10 BELLE E SEBASTIEN
- 08:35 GEORGIE
- 09:00 SAILOR MOON
- 09:25 CHUCK
- 10:25 WHITE COLLAR - FASCINO CRIMINALE
- 12:15 IL GUSTO DELL'ESTATE
- 12:25 STUDIO APERTO
- 12:58 METEO.IT
- 13:05 SPORT MEDIASET
- 13:45 I SIMPSON
- 14:35 I GRIFFIN
- 15:00 AMERICAN DAD
- 15:25 MY NAME IS EARL
- 16:00 DUE UOMINI E 1/2
- 16:30 SUBURGATORY
- 17:00 FRIENDS
- 17:55 DHARMA & GREG
- 18:20 CAMERA CAFÈ
- 18:30 STUDIO APERTO
- 19:23 METEO.IT
- 19:25 C.S.I. MIAMI
- 21:10 MISTERO ADVENTURE
- 00:30 CHERNOBYL DIARIES - LA MUTAZIONE
- 02:20 STUDIO APERTO - LA GIORNATA
- 02:35 PREMIUM SPORT
- 03:00 MEDIA SHOPPING
- 03:15 YU - GI - OH!

**Rai 4**

- 06:20 XENA
- 07:00 ANICA APPUNTAMENTO AL CINEMA
- 07:05 SECRET LIFE OF THE AMERICAN TEENAGER
- 08:30 NUMBERS
- 10:30 SCANDAL
- 11:50 RUSH
- 13:55 LA SPADA DELLA VERITÀ
- 15:20 NUMBERS
- 17:20 RAI NEWS - GIORNO
- 17:25 JADE WARRIOR
- 18:55 SCANDAL
- 21:10 CRIMINAL MINDS
- 22:30 BATES MOTEL
- 00:45 RAI NEWS - NOTTE
- 00:50 FAIRY TAIL
- 01:10 LA SPADA DELLA VERITÀ
- 02:35 STARGATE ATLANTIS

**Italia 2**

- 12:10 COMMUNITY
- 12:35 HOW I MET YOUR MOTHER
- 13:00 BUONA LA PRIMA
- 13:25 CAMERA CAFÈ
- 14:00 PREMIUM SPORT NEWS
- 14:35 PSYCH
- 16:05 NIKITA
- 16:55 THE MIDDLE
- 17:20 WHAT A MESS SLUMP E ARALE
- 18:10 DETECTIVE CONAN
- 19:00 PREMIUM SPORT NEWS
- 19:30 CAMERA CAFÈ
- 19:55 BUONA LA PRIMA
- 20:20 HOW I MET YOUR MOTHER
- 20:45 2 BROKE GIRLS
- 21:10 BRUC. LA LEGGENDA
- 23:05 BAGNOMARIA
- 00:50 BATTLESTAR GALACTICA
- 01:40 QUELLI DELLA SPECIALE

**L'OROSCOPO**



**ARIETE:** Marte si trova oggi in aspetto di opposizione nel segno della Bilancia e vi mette di fronte ad alcune preoccupazioni che non potete più ignorare. Una bella discussione chiarificatrice con una persona del vostro passato vi farà stare meglio.



**TORO:** L'opposizione di Saturno nel segno dello Scorpione continua a farvi sentire oppressi dalle responsabilità. Non riuscite più a gestire certe pressioni lavorative, e forse dovrete chiedere un aiuto concreto a qualcuno che possa condividere certi compiti con voi.



**GEMELLI:** Nessun problema in vista per quanto riguarda la vostra forma fisica, che anzi sarà decisamente buona, grazie alla contemporanea presenza della Luna e di Marte nel segno amico della Bilancia. Le energie accumulate possono essere spese!



**CANCRO:** La Luna e Marte entrambi presenti oggi nel segno della Bilancia, in aspetto disarmonico, non vi faranno sconti: ci sono delle situazioni che dovete affrontare per forza, che vi piaccia o no. È possibile che vi sentiate molto nervosi durante la giornata.



**LEONE:** La Luna si trova oggi in aspetto armonico nel segno amico della Bilancia e vi permetterà di entrare in sintonia con le persone che lavorano insieme a voi, cosa che non è affatto scontata! Un clima migliore permetterà a tutti di lavorare con più stimoli.



**VERGINE:** Avreste bisogno di un aiuto pratico e concreto in questo momento ma i vostri amici sono tutti molto indaffarati ed è possibile che vi sentiate soli. Con Nettuno sempre in opposizione nel segno del Pesci la sensazione di essere isolati sarà davvero forte.



**BILANCIA:** Con la Luna nel vostro segno non ci sarà più bisogno di parole. Saranno i fatti ad esprimersi per voi e a mostrare al mondo la vostra indiscussa e indiscutibile qualità e professionalità. Anche in amore le cose andranno per il meglio.



**SCORPIONE:** Con Saturno sempre presente nel vostro segno tendete molto a trattenere i sentimenti, in modo da proteggervi e non mostrare la vostra vulnerabilità. Ma a che cosa vi serve chiudervi in questo modo? Provate a scioglierli, con lentezza.



**SAGITTARIO:** L'opposizione di Mercurio in Gemelli non vi permette di coltivare le vostre ambizioni professionali nella maniera che vorreste. Cercate di non farvi distrarre troppo sul lavoro perchè qualcuno è in agguato e aspetta solamente che facciate un passo falso.



**CAPRICORNO:** La presenza della Luna in Bilancia vi porterà a perdere un po' di equilibrio emotivo. Non vi piace sentirvi troppo in balia dei sentimenti eppure sarete costretti a prendere atto del fatto che non sempre potete tenere sotto controllo tutto come vorreste.



**ACQUARIO:** La Luna si trova oggi nel segno amico della Bilancia. Sono favoriti tutti i tipi di unione, non solo sentimentalmente parlando. Gli scambi di opinione tra amici e colleghi saranno un vero e proprio nutrimento per la vostra anima, assetata di conoscenza.



**PESCI:** I cambiamenti che tanto desiderate stentano ad arrivare anche perchè la quadratura di Mercurio in Gemelli tenderà a rallentare un po' alcuni processi di elaborazione degli eventi da parte vostra, rendendovi spettatori più che attori della vostra vita.

**Rai Sport**

**TV Locale**

**Rai Sport 1**

- 14:30 TG SPORT MILANO
- 14:35 CICLISMO: TOUR DE FRANCE - ANTEPRIMA TOUR 11A TAPPA
- 15:00 CICLISMO: TOUR DE FRANCE 2016 TOUR IN DIRETTA 11A TAPPA
- 16:15 CICLISMO: TOUR DE FRANCE 2016 - TOUR ALL'ARRIVO
- 17:15 PROCESSO ALLA TAPPA
- 18:00 PALLAVOLO MASCHILE: WORLD LEAGUE FINALI - 1A GIORNATA
- 20:30 PALLAVOLO MASCHILE: WORLD LEAGUE FINALI - 1A GIORNATA
- 22:55 CICLISMO: TOUR DE FRANCE 2016 - TOUR DI SERA
- 00:20 TG SPORT
- 00:30 CALCIO: C.TI EUROPEI FRANCIA 2016 GERMANIA - UCRAINA

**TRC**

- 06:40 MO PENSA TE
- 12:30 OBIETTIVO SALUTE
- 13:35 MO PENSA TE
- 14:00 IL TELEGIORNALE
- 14:35 METEO
- 15:00 IL TELEGIORNALE
- 16:00 DETTO TRA NOI
- 18:45 MO PENSA TE
- 19:30 IL TELEGIORNALE
- 20:05 PRIMO PIANO
- 20:30 IL TELEGIORNALE
- 21:00 TRC SPORT
- 21:15 BARBA E CAPELLI
- 23:00 BASKET REGIONE
- 00:00 IL TELEGIORNALE
- 00:15 TRC SPORT

**Satellite**

**Sky Cinema 1**

- 06:05 Sfida senza regole
- 07:50 A beautiful mind
- 10:05 Prospettive di un delitto
- 11:40 Mud
- 13:55 Film tv
- 15:40 Affare fatto
- 17:15 Notte prima degli esami
- 19:00 Ant-Man
- 21:00 Sky Cine News
- 21:10 Titanic
- 00:25 Dio esiste e vive a Bruxelles
- 02:25 Sfida senza regole
- 04:10 Mud

**Sky Family**

- 10:05 Spirit - Cavallo selvaggio
- 11:30 Piccole pesti Safari in Africa
- 12:55 Ciak, si canta
- 14:30 The Last Song
- 16:20 Animals United
- 17:55 Il principe e il povero il film
- 19:30 Piccole pesti e la febbre dell'oro
- 21:00 Le avventure di Mickey Matson - Il codice dei pirati
- 22:35 Nanny McPhee - Tata Matilda
- 00:20 Puzze alla riscossa

**Sky Sport 1**

- 14:00 UEFA Euro 2016
- 16:30 Sky Magazine
- 17:00 UEFA Euro 2016
- 19:00 Sky Magazine
- 19:30 UEFA Euro 2016
- 20:30 Sky Magazine
- 21:00 UEFA Euro 2016
- 23:00 Calciomercato - L'originale (diretta)
- 00:00 UEFA Euro 2016

**Fox Sports**

- 16:45 Top Player: Muller - Speciale
- 17:15 Freccette: World Cup of Darts
- 19:45 Adrenalinik
- 20:15 UFC 200 Greatest Fighters
- 21:00 MLB All Star Game
- 23:30 Top Player: Muller - Speciale
- 00:00 Top Player: Neymar - Speciale
- 00:30 La versione di Rafa - Speciale

Per la vostra pubblicità su

**PRIMA PAGINA**

L'informazione quotidiana di Modena e Provincia

**Uffici commerciali**

**Agenzia Generale di Modena - Gianluca Reggianini**

**Via Emilia Est, 1058/C - Tel. 059 281700 - Fax 059 280666**

**amministrazione@piacentinieditore.info**



Comune di Sestola

# I love **Rock** and **Roll**



LA NOTTE  
★ BIANCA ★  
DEL ROCK

## Sabato 16 Luglio 2016

DALLE 18.00 A NOTTE FONDA PER LE VIE DEL CENTRO

ESPOSIZIONE CHITARRE WANDRÈ  
ROULOTTE AIRSTREAM D'EPOCA  
MOSTRA AUTO AMERICANE, MAGGIOLINI, KOMBIBUS  
VOLKSWAGEN, MOTO D'EPOCA...  
PARTECIPAZIONE DEL CLUB CHIANTI HILLS  
DELLA CONCESSIONARIA HARLEY DAVIDSON  
SPEED SHOP DI FIRENZE

### TANTA MUSICA CON:

- ★ TOMMY GUN TRIBUTO AI CLASH
- ★ NEW CONCEPT
- ★ CREMA AND THE MEMPHIS BAND
- ★ DJ SCARFACE AND ELVIS
- ★ VERTIGINE

CON LA PARTECIPAZIONE  
STRAORDINARIA DEI  
NEW VILLAGE PEOPLE

### PER LE VIE DEL PAESE:

- ★ BARBER SHOP
- ★ HAIRSTILIST ANNI '50
- ★ FREE FOOD

**Dress code:**  
**anni '50 & rock**

VERRANNO PREMIATI I PRIMI 3  
COSTUMI DELLA SERATA

