

ACCOGLIENZA Preoccupazione negli ambienti diocesani per la gestione del servizio

Migranti, Porta Aperta 'sfida' Caritas

Così l'appello di Papa Francesco rischia di cadere nel vuoto

CALCIO SERIE A

Sassuolo, vittoria ancora rimandata



Vittoria ancora rimandata per il Sassuolo, che non va oltre l'1-1 in casa del Chievo. Neroverdi sotto per un rigore di Birsa, prodezza di Sansone per il pareggio. Sei le gare consecutive senza i tre punti.

A PAGINA 25

In teoria sarebbero l'una la costola dell'altra. Ma la realtà è diversa, e così Caritas diocesana e l'associazione Porta Aperta si trovano ad affrontarsi come 'concorrenti' per l'accoglienza dei migranti a Modena. E mentre in una parte della Diocesi c'è una certa preoccupazione per la possibilità che molti servizi finiscano per convergere sull'associazione, l'appello di Papa Francesco (raccolto poi dal vescovo Castellucci nella lettera inviata ai sacerdoti modenesi), che a settembre scorso aveva chiesto ad ogni parrocchia di ospitare una famiglia di migranti, rischia di cadere nel vuoto.

A PAGINA 3

CALCIO SERIE B - Altro ko esterno, classifica sempre più preoccupante

Il Modena crolla anche a Lanciano



SPORT Da pagina 23

INQUIETANTE I ragazzi non hanno fatto in tempo ad entrare nel locale che i bulli erano già pronti alla rissa

«Noi siamo marocchini, voi siete esseri inferiori»

Due 22enni aggrediti e presi a spintoni da alcuni coetanei. Si sono allontanati tra insulti e minacce



Non hanno nemmeno fatto in tempo ad entrare nel locale che, ancora sulla soglia, sono stati avvicinati da due coetanei che non conoscevano già pronti ad attaccare lite. Si è poi passati a insulti e spintoni, bastava una reazione dei due giovani a far scattare la rissa. Ma fortunatamente hanno preferito andarsene per evitare problemi.

A PAGINA 7

SANITA'



Per il 118 di Palagano un infermiere h24

a pagina 17



LA PRESSA

«Il Comune premia tutti i dipendenti e in questo modo disincentiva la produttività». All'allarme lanciato dall'opposizione replica l'assessore Ferrari: «Disponibili a premiare anche la minoranza tutta per la fedeltà al sindaco».

a pagina 16

ECONOMIA

Ceramiche e Cina, la protesta a Bruxelles

Arriva a Bruxelles la protesta del distretto ceramico per il rischio che la Cina diventi economia di mercato e che perdano efficacia i dazi antidumping. Domani la manifestazione con Confindustria e sindacati.

A PAGINA 5

EDIL TETTI

IMPERMEABILIZZAZIONE TETTO, CHIAVI IN MANO, EURO **29** AL MQ
CAPPOTTO TERMICO DA CM 10 CON E.P.S 100, GRAFFITATO, COLORE ANTIALGA A SCELTA, EURO **49** AL MQ
DISBRIGO PRATICHE FISCALI
Sopralluoghi e preventivi gratuiti

Ferrara - via Bologna 732

Deposito a Castelfranco Emilia (MO), zona artigianale - TEL. 380 492.34.21

Modenantiquaria

XXX Mostra di Antiquariato

13-21 FEBBRAIO
MODENA FIERE

lun/ven 15-20
sab/dom 10.30-20

in contemporanea

PETRA

Antico, decorazione & design per parchi-giardini e ristrutturazioni

EXCELSIOR

XV Rassegna di Pittura italiana dell'Ottocento

www.modenantiquaria.it



Modena Fiere

VITTORIA COPPA ITALIA 2016
DHL - MODENA VOLLEY

TUTTO PER IL VOLLEY OFFRE
A TUTTI GLI ATLETI VOLLEY
SCONTO DEL 50%

SU TUTTE LE SCARPE UOMO, DONNA, E BAMBINO.
(ESCLUSE MIZUNO 2016 SCONTO 30%)

PALLONE VOLLEY MOLTEN
V5M4000 A €35.00

ABBIGLIAMENTO TEMPO LIBERO
UOMO, DONNA E BAMBINO
SCONTI DAL 30% AL 50%

TUTTO PER IL CALCIO, VOLLEY, RUNNING E BASKET
VIA EMILIA OVEST 693/C - 41123 MODENA (MO) TEL: 059/331007

GRUPPO AUTORAMA



DAL 1999
LA TUA CONCESSIONARIA
ALFA ROMEO DI FIDUCIA

La meccanica delle emozioni



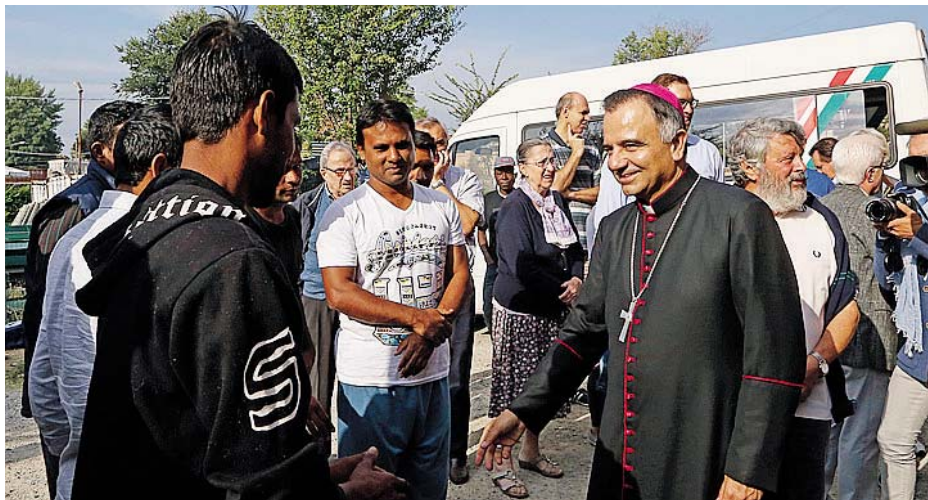

ACCOGLIENZA
Sopra, a sinistra il vescovo don Erio Castellucci in visita Porta Aperta. A destra, l'interno del centro della Madonna del Murazzo. Sotto, l'ex vicepresidente della Fondazione Cassa Massimo Giusti, l'ex assessore provinciale Alberto Caldana e l'attuale assessore comunale al Welfare Giuliana Urbelli



ACCOGLIENZA Preoccupazione negli ambienti diocesani per l'asse con la titolare delle Politiche sociali in Comune

di LUCA GARDINALE

In teoria sarebbero l'una la costola dell'altra. In teoria, appunto, perché in realtà le cose sono un po' più complicate, come testimonia la preoccupazione che da un po' di tempo serpeggia in una parte della Caritas diocesana di Modena. D'altra parte, mettere in pratica quel «ogni parrocchia ospiti una famiglia di profughi», pronunciato a settembre scorso da Papa Francesco e rilanciato dal vescovo Castellucci con la lettera inviata venti giorni dopo a tutti i sacerdoti della Diocesi, non è una cosa così semplice. Anche perché la Caritas diocesana, con la sua accoglienza gratuita alle famiglie migranti auspicate dal Santo Padre, si trova suo malgrado a fare concorrenza alle associazioni del territorio, che per quel servizio vengono rimborsate dallo Stato (i famosi 35 euro al giorno, che servono per coprire i costi di vitto, alloggio, pulizia e manutenzione dello stabile, mediazione culturale, assistenza legale e visite mediche).

Associazioni tra cui spicca Porta Aperta, nata alla fine degli anni '70 proprio da una costola della Caritas e oggi, con il centro di via San Cataldo, primo punto di riferimento modenese per l'accoglienza. Una 'concor-

Migranti, Porta Aperta 'sfida' la Caritas

Così l'appello di Papa Francesco rischia di cadere nel vuoto



renza' che negli ultimi mesi è stata particolarmente avvertita da una parte della Diocesi, che vede con preoccupazione l'asse Giusti-Caldana-Urbelli: non è un mistero che l'ex assessore provinciale alle Politiche sociali, da sempre vicino all'ex vicepresidente della Fondazione Cassa di Risparmio, abbia incontrato più volte l'attuale assessore comunale al Welfare per parlare della questione migranti, e in generale dei servizi di accoglienza e delle politiche sociali a Modena. E il

timore è che sia in atto un tentativo di far convergere su Porta Aperta e sui suoi 'satelliti' buona parte dei servizi di prima accoglienza, oltre a quelli che riguardano i minori. In ballo, infatti, c'è anche la questione dei minori stranieri non accompagnati: attualmente un centinaio di ragazzi a cui, per legge, il Comune deve ga-

rantire tutti gli interventi socio-educativi e assistenziali necessari, assumendo le funzioni di tutela conferita dal giudice tutelare al sindaco. Una questione che negli anni passati è stata al centro di aspri scontri politici all'interno del Pd, anche perché il servizio ha un costo piuttosto importante per il Comune.

■ Il timore è che sia in atto un tentativo di far convergere su Porta Aperta buona parte dei servizi di prima accoglienza

IL RETROSCENA

E l'ex assessore bocchia il welfare modenese

Una bocciatura senza riserve nei confronti del welfare modenese, che negli ultimi anni non avrebbe saputo rinnovarsi e aprirsi a nuovi servizi. Il giudizio *tranchant* viene da Alberto Caldana, ex assessore provinciale alle Politiche sociali, che ha espresso il suo pensiero in un incontro informale con i rappresentanti di alcune associazioni avvenuto nei giorni scorsi. Alla base del giudizio negativo sulle Politiche sociali modenesi c'è soprattutto il fatto che il sistema, secondo l'ex assessore, non abbia saputo rinnovarsi negli ultimi dieci anni, mentre le poche innovazioni che ci sono state, sempre parlando di Welfare, sarebbero arrivate solo dall'esterno. Secondo l'ex assessore, inoltre, il Comune non sosterebbe a dovere alcune iniziative importan-

ti, come il progetto di co-housing messo recentemente in piedi dalle associazioni dei familiari dei malati di Alzheimer. Un ritardo, insomma, che avrebbe portato Modena alle spalle delle altre città dell'Emilia Romagna dal punto di vista dell'adeguatezza e dell'innovatività del welfare. Welfare, sempre secondo Caldana, che sconta anche la rigidità di un sistema che vede i due giganti Domus e Gulliver spartirsi il mercato.

Ma la preoccupazione dell'ex assessore riguarda anche la collega Giuliana Urbelli - attuale titolare delle Politiche sociali in Comune - che non sarebbe adeguatamente supportata dalla sua struttura dirigenziale, tanto da essere 'bloccata' su alcune decisioni.

(l.g.)

Facciamo tutto come si deve

Agenzia Policlinico
via del Pozzo 101/A
059 37 50 00

Agenzia Baggiovara
via Jacopo da Porto Sud 538/B
059 51 13 22

Agenzia Modena Centro
piazzale Sant'Agostino 331
059 22 52 43

Agenzia Campogalliano
via dei Mille 23
059 52 70 03

Agenzia Sassuolo
via Brescia 2/4 ang.
via Circonvallaz. Sud Est
0536 88 28 00

**Monumenti · lapidi ·
arte funeraria**
Modena, via Folloni 35
059 28 60 405

Terracielo Funeral Home
Modena,
via Emilia Est 1320
059 28 68 11



Gianni Gibellini

AGENZIA ONORANZE FUNEBRI

GIANNI GIBELLINI

059 37 50 00 **24 ORE SU 24** 335 82 63 464

PARTNER
TERRACIELO
FUNERAL HOME

Il posto più bello dove dirsi addio

ada

HAYAS WORLDWIDE

PEUGEOT DÀ VALORE AL TUO USATO.

PASSA A PEUGEOT, IL TUO USATO VALE IL 30% IN PIÙ rispetto alla quotazione Quattroruote di febbraio 2016.



PEUGEOT RACCOMANDA TOTAL Valori massimi: consumi ciclo combinato ed emissioni CO₂ rispettivamente: 4,5 l/100 km e 104 g/km per 208 GT Line; 5,6 l/100 km e 130 g/km per 308; 4,9 l/100 km e 114 g/km per 2008; 5,2 l/100 km e 120 g/km per 3008.

Peugeot supervaluta il tuo usato il 30% in più rispetto alla quotazione Quattroruote di febbraio. Offerta valida fino al 29 febbraio 2016 per una vettura usata con valore di ritiro massimo di Euro 8.000, secondo i parametri di valutazione di Quattroruote. Immagine inserita a scopo illustrativo.

MOTION & EMOTION



PEUGEOT

UNICA CONCESSIONARIA PER MODENA
NUOVA AUTOFRANCE

via Emilia Est, 814 - 41125 MODENA - modena@nuova-autofrance.it
Showroom tel. 059 2930311 Assistenza tel. 059 2930328 Magazzino Ricambi tel. 059 374407
Alessandro Giuliani venditore b2b tel.3666022471  alessandro.giuliani@nuova-autofrance.it

ECONOMIA - IL CASO Confindustria insieme a Cisl e Uil domani davanti alla Commissione Europea

Ceramiche a rischio per la concorrenza cinese imprese e sindacati manifestano a Bruxelles

Aziende e lavoratori insieme nel distretto ceramico per farsi sentire a Bruxelles sul cruciale tema dei dazi antidumping alla Cina, a rischio, per come sono ora, se la Ue riconosce a Pechino lo status di economia di mercato. Confindustria Ceramica e le segreterie nazionali di FemCa - Cisl e Uiltec - Uil, parteciperanno domani alla manifestazione indetta per ribadire alla Commissione Europea il no alla concessione alla Cina del "Mes", che spalancherebbe per molti prodotti cinesi - tra i quali la ceramica - le porte del mercato europeo. La manifestazione, che si terrà a Bruxelles, è nata attorno al tavolo che riunisce gli industriali ed i sindacati europei dell'acciaio, ma si è velocemente allargata a tutti quei settori industriali - oltre alle piastrelle calzature, tessile abbigliamento, mobili, biciclette, fertilizzanti e carbone, solo per citarne i principali - che soffrono della «scorretta concorrenza posta in essere dai produttori cinesi», come la definisce Confindustria Ceramica.

Nel comparto piastrelle e stoviglie ceramiche i dazi antidumping nei confronti delle importazioni di analoghi prodotti cinesi hanno portato ad un drastico ridimensionamento, dal momento della loro applicazione, dei volumi importati da Pechino (- 64 % per le piastrelle e - 30 % per le stoviglie). Lo svuotamento dell'efficacia dei dazi antidumping, con la concessione del Mes, minerebbe la pos-



DA SASSUOLO A BRUXELLES A fianco la Commissione Europea, sotto il presidente di Confindustria Ceramica Borelli

sibilità di un rinnovo di queste misure, che per il settore delle piastrelle di ceramica scadono nel 2016, mettendo a repentaglio posti di lavoro in tutta l'Unione Europea e principalmente in Italia, dove il solo settore della ceramica fattura complessivamente quasi 5,7 miliardi di euro e dà impiego a oltre 25mila persone, spiega Confindustria, senza contare l'indotto. Secondo alcuni studi, in Europa sarebbero 100mila i posti a rischio per la ceramica.

«La presenza congiunta

Un fronte comune per ribadire il «no» alla concessione dello status di economia di mercato a Pechino Solo con lo status quo possibili i dazi antidumping che hanno evitato l'inondazione di prodotti importati Made in China

di imprese e sindacati a Bruxelles - afferma Vittorio Borelli, presidente di Confindustria Ceramica - sottolinea le fortissime preoccupazioni in termini di tenuta occupazionale e volumi produttivi per la ceramica italiana ed europea. Noi siamo da sempre a favore dell'apertura dei mercati esteri, all'interno di un quadro di regole uguali per tutti i competitor: questa non è l'attuale situazione della Cina e, per questa ragione, ribadiamo con forza il no alla concessione del Mes.

«Per risolvere la difficile situazione industriale italiana ed europea, la questione dell'occupazione che non cresce pur in presenza di timidi segnali di stabilizzazione, i processi di transizione in corso, il perdurare di talune situa-

zioni di incertezza produttiva e di crisi che continuano ad essere presenti in alcune aree territoriali, è necessario che l'industria manifatturiera continui nel perseguimento

**La voce delle aziende, Borelli: «Preoccupazione fortissima»
La voce dei lavoratori, Pirani (Uil): «Settore già penalizzato dalla crisi, la battuta d'arresto potrebbe essere fatale»**

degli obiettivi di innovazione, sostenibilità ambientale, miglioramento e crescita occupazionale - dichiara Angelo Colombini, segretario Generale

FOCUS Il calcolo degli (eventuali a quel punto) dazi

Cosa cambia se la Cina ha il "Mes"

Ma come cambierebbe il sistema dei dazi antidumping con la Cina riconosciuta come economia di mercato? Una nota di Confindustria Ceramica spiega che «quando il Paese è considerato economia di mercato, eventuali misure antidumping vengono calcolate facendo un confronto tra il prezzo all'export e il prezzo alla pro-



duzione. Quando invece il Paese non è ritenuto un'economia di mercato, le misure antidumping sono calcolate prendendo come riferimento un'altra economia di mercato rispetto all'Unione, il cosiddetto "paese analogo". (Nella foto youtradeweb.com un drago, simbolo cinese)

Femca Cisl - Il rischio di un riconoscimento alla Cina dello status di economia di mercato non permetterebbe più alla Ue di contrastare il dumping cinese e metterebbe a rischio il futuro dell'intera produzione manifatturiera europea, con conseguenze negative dirette sugli oltre 25mila lavoratori occupati nel settore dell'industria ceramica italiana».

negare tutte le nostre preoccupazioni rispetto ad una eventuale decisione favorevole al riconoscimento del Mes alla Cina, che comporterebbe una battuta d'arresto, forse fatale, per il settore, già fortemente penalizzato dal periodo buio di crisi che abbiamo vissuto e che stiamo ancora vivendo. Opporsi fortemente a qualsiasi misura che sfavorisca la ripresa di chi rispetta tutti i parametri richiesti a favore di soggetti che, invece, si comportano diversamente, soprattutto se queste (misure) vanno a minare volumi produttivi e livelli occupazionali già ampiamente compromessi negli ultimi anni e più in generale un delicato equilibrio nazionale ed europeo del settore».



Lavoro: a rischio in Europa 100mila posti. In Italia col nostro distretto gli addetti sono oltre 25mila

CNA PER LE IMPRESE

12 - 13 - 14
febbraio 2016Piazza Grande
dalle 9.00 alle 20.00CIOCCOLATO
VERO
A MODENA9^a RASSEGNA

facebook Cioccolato Vero Modena

ULTIMO GIORNO DELLA NONA EDIZIONE DI CIOCCOLATO VERO

SAN VALENTINO, IL GIORNO DEGLI INNAMORATI E DEL CIOCCOLATO!

■ Ultimo giorno per cioccolato vero, la kermesse dedicata al cosiddetto cibo degli dei, che per il nono anno consecutivo ha portato in Piazza Grande migliaia di golosi di tutte le età. Il programma dell'ultima giornata inizierà alle ore 9.00, come da tradizione, all'insegna dei bambini con il laboratorio

“Le mani nel cioccolato”, dove il maestro cioccolatiere Stefano Donelli e il nutrizionista Umberto Curti accompagneranno i più piccoli (ma anche i più grandi) in un viaggio alla scoperta di come nasce uno degli alimenti più irresistibili del globo, dalla raccolta alla lavorazione della fava tostata.

Alle ore 11.00 sarà la volta della premiazione del concorso per la miglior pralina al Parmigiano Reggiano, in collaborazione con il Consorzio del Formaggio Parmigiano Reggiano. Un abbinamento sicuramente da non perdere e che potrete gustare negli stand in Piazza Grande. I premi saran-

no consegnati dall'assessore Tommaso Rotella, da Nicola Fabbri e Primo Bertani, rispettivamente presidenti di CNA Comune Modena e CNA Alimentare. Continueranno le visite guidate all'Acetaia Comunale (alle ore 15.30 e alle ore 16.30), ma da non perdere sarà soprattutto il tour

“Innamorati a Modena”, un giro tra i luoghi simbolo legati a leggende “amorse” della nostra città (la prenotazione è obbligatoria).

La chiusura della manifestazione è prevista intorno alle ore 19.00. Per prenotare le visite: Iat Modena, tel. 059 203.26.60 mail: info@visitmodena.it

Un incontro tecnico di CNA giovedì 18 febbraio presso l'Hotel Maranello Village

IL PUNTO SUL BANDO ISI INAIL E IL CREDITO D'IMPOSTA PER RICERCA E SVILUPPO

Un incontro tecnico organizzato da CNA per affrontare due temi fondamentali per la competitività delle PMI del nostro territorio. Stiamo parlando del Bando Isi Inail 2015 e del Credito d'imposta per Ricerca e Sviluppo.

Se, da una parte, il bando Isi Inail eroga alle imprese incentivi riguardanti i progetti per il miglioramento delle condizioni di salute e sicurezza nei luoghi di lavoro, dall'altra, per favorire gli investimenti in ricerca e sviluppo delle imprese, il Ministero dello Sviluppo Economico ha previsto la concessione di un credito d'imposta pari al 25% delle spese sostenute e uno pari al 50% degli investimenti relativi al personale e ai contratti di ricerca.

L'appuntamento è previsto per giovedì 18 febbraio, alle ore 20.30, presso l'Hotel Maranello Village, in viale Terra delle Rosse 12 a Maranello.

I relatori della serata saranno Nicola Tarini, Direttore Finimpresa Serfina e Giovanni Taddei, Consulente Finimpresa Serfina.

L'obiettivo è quello di fornire informazioni chiare sugli incentivi a disposizione e dare risposte concrete alle esigenze delle imprese.

Ampio spazio sarà lasciato alle domande del pubblico presente.

L'incontro è gratuito e aperto a tutti gli interessati, previa iscrizione sul sito www.mo.cna.it.

Ancora nessuna risposta dall'Unione del distretto delle ceramiche a un sollecito di CNA POMPE FUNEBRI, NECESSARI PIÙ CONTROLLI

Un decreto di gennaio sancisce l'obbligo, per tutti i soggetti che emettono fatture relative a spese funebri, di trasmettere all'Agenzia delle Entrate, entro il 28 febbraio di ogni anno, una comunicazione contenente l'ammontare delle spese sostenute per ciascun decesso avvenuto nell'anno precedente, con l'indicazione dei dati del soggetto deceduto e dei soggetti intestatari del documento fiscale. Si tratta di una delle poche normative univoche per un settore che coinvolge oltre 6.000 partite Iva abilitate allo svolgimento di un funerale. Per il resto, ogni regione ha la sua normativa, ma talvolta, anche all'interno della stessa provincia, i controlli non sono uniformi.

In altre parole, il settore delle pompe funebri ha bisogno di una Legge Quadro che disciplini in modo trasparente e moderno un'attività che svolge una fondamentale funzione sociale e che non è rimasta immune dai notevoli cambiamenti sociali e legislativi che hanno coinvolto la nostra società e la nostra comunità, a cominciare dall'arrivo sul nostro territorio di società estere. Oggi, però, le normative vigenti in materia di adempimenti amministrativi e di controllo sul rispetto delle leggi in questo settore, non sempre sono sufficienti a garantire uno svolgimento qualificato e professionale dell'attività svolta. Insufficienti sono anche i controlli, tanto che CNA, nel novembre del 2015, ha presentato all'Unione dei comuni del Distretto Ceramico un documento per ribadire l'esigenza di un monitoraggio sullo svolgimento dei servizi funebri. Un intervento necessario per garantire un servizio che, per importanza e caratteristiche, deve rispondere a requisiti di efficienza, professionalità e moralità, poi per tutelare quelle imprese che hanno investito in questa direzione.

Spiace constatare che questa sollecitazione, a distanza di ormai tre mesi, non si sia rivelata degna di risposta.

“Si tratta - commenta Roberto Masi, presidente di CNA.COM di Modena - di un silenzio difficilmente comprensibile su un argomento sicuramente delicato, ma che credo corra il rischio di essere ritenuto - a torto - poco significativo. Per quanto ci riguarda, invece, si tratta di un ambito che merita grande attenzione, nel rispetto degli utenti e delle imprese. Per questo, a livello regionale, ci siamo fatti promotori di un'iniziativa che permetterà di confrontarsi anche con il senatore Stefano Vaccari sul disegno di legge presentato al riguardo in Parlamento. Rimaniamo, per ciò che riguarda il nostro territorio, in attesa di un segnale da parte dell'Unione dei comuni dell'area delle ceramiche, che sino ad oggi si sono invece segnalati per un assordante silenzio”.



Per la tua impresa

RISPARMI SULL'ENERGIA

OPPORTUNITÀ D'AFFARI

EXPORT E LICENZE

800 € DI RISPARMIO

Scopri di più su www.mo.cna.it

SCHIANTO I messaggi degli amici del 68enne che ha perso la vita nell'incidente di venerdì a Cittanova

«Ciao Michele, ora canterai con gli angeli»

Il corpo di Pelli si trova al Centro di Medicina legale dove verrà effettuata l'autopsia

Michele Pelli, 68 anni, musicista molto conosciuto e stimato nell'ambiente del liscio. È lui la vittima dell'incidente avvenuto venerdì pomeriggio a Cittanova di Modena.

Il corpo di Pelli, che viveva a Scandiano ma era originario di Nardò in provincia di Lecce, si trova ora alla Medicina legale di Modena in attesa che venga eseguita l'autopsia. Solo in seguito i famigliari, che vivono tutti in Puglia, daranno disposizioni per i funerali.

Il tragico incidente in cui il musicista ha perso la vita è avvenuto lungo via Emilia ovest poco dopo le 15 di venerdì quando l'uomo, a bordo della sua Punto, ha sbandato finendo nella corsia opposta e schiantandosi contro un camion. Forse un malore fatale all'origine dell'incidente.

Sul luogo dello scontro, sulla via Emilia ovest a Cittanova, sono intervenuti i vigili del fuoco che hanno estratto dall'auto il corpo del 68enne.

L'autista dell'autocar-



L'IMPATTO Alcune immagini del luogo dello schianto e la foto di Michele Pelli



ro, che viaggiava vuoto, è rimasto illeso. Per Pelli invece non c'è stato niente da fare.

Tanti i messaggi di cordoglio sulla sua pagina

Facebook. «Ciao Michele, ora canterai con gli angeli», scrive un'amica. E ancora: «Michele la tua amicizia rimarrà sempre nel mio cuore.

Che gli angeli ti accolgano in paradiso». Tanti anche i video musicali che lo vedevano protagonista postati sul suo profilo.

INCIDENTE Illeso il conducente del mezzo

Auto si ribalta in via Bellinzona

Ha perso il controllo della sua auto e si è schiantato contro un altro mezzo proveniente dalla corsia opposta arrivando quasi a capottarsi in via Bellinzona. È successo ieri mattina a un uomo mentre era alla guida della sua auto.

Le cause dell'impatto sono al vaglio degli agenti della polizia Municipale che è accorsa sul posto per regolare il traffico.



BULLISMO I ragazzi non hanno fatto in tempo ad entrare nel locale che i bulli erano già pronti alla rissa

«Noi siamo marocchini, voi siete esseri inferiori» Due 22enni minacciati e presi a spintoni in un locale

Non hanno nemmeno fatto in tempo ad entrare nel locale che, ancora sulla soglia, sono stati avvicinati da due coetanei che non conoscevano già pronti ad attaccare lite. Si è poi passati a insulti e spintoni, bastava una reazione dei due giovani a far scattare la rissa, ma fortunatamente hanno preferito andarsene per evitare problemi.



È successo venerdì sera in un pub nei pressi del centro a due 22enni.

«Siamo entrati nel locale e cercavamo un tavolo per sederci - spiega uno dei due giovani - ma non abbiamo neanche fatto in tempo ad arrivare al tavolo che ci si sono piazzati davanti due stranieri. Hanno iniziato chiedendoci una sigaretta,

poi hanno detto di essere marocchini, che loro erano superiori a noi, che noi siamo esseri inferiori e cose del genere. Noi non rispondevamo alle critiche che poi sono diventate anche minacce fino ad arrivare a spintoni. A quel punto abbiamo deciso di raccontare il fatto al titolare del locale che li ha cacciati poco dopo

che ce ne siamo andati via».

Insomma si parla tanto di bullismo nelle scuole, ma anche al di fuori la situazione non è migliore. Se i due modenesi non avessero tenuto i nervi saldi e avessero risposto alle provocazione la situazione sarebbe potuta degenerare e causare anche feriti.

SOPRALLUOGHI I carabinieri della compagnia di Modena monitorano il territorio

Controlli in parchi e aree degradate, due denunce e tre segnalazioni alla prefettura

Non si fermano i controlli da parte dei carabinieri della compagnia di Modena nei parchi e nelle zone degradate della città.

Un tunisino di 40 anni è stato denunciato perché presente sul territorio nazionale senza permesso di

soggiorno. Un 31enne è invece stato denunciato per guida in stato di ebbrezza, mentre altri tre ragazzi sono stati segnalati alla prefettura quali assuntori di sostanze stupefacenti poiché trovati in possesso di 3 grammi di marijuana.



LA PROPOSTA/1 Dal gruppo Per Me Modena tre emendamenti alla manovra in corso di discussione

«Eliminazione dei disagi creati dalle barriere architettoniche cittadine per facilitare l'accesso alle persone disabili; mappatura e pubblicazione on line di edifici e spazi comunali per renderli conoscibili e fruibili ai cittadini; aumentare a livello territoriale i punti di ricarica elettrica specie in quegli spazi di maggior frequentabilità». Questi i tre emendamenti al bilancio comunale, presentati ieri dal Gruppo consigliere Per Me Modena. «Abbiamo ragionato e cercato di dare il nostro contributo alla discussione portando degli modifiche che possono essere d'aiuto per la città e dei suoi abitanti, tutti. Interventi che siano prima di tutto di servizio».

Disabili

«In primo luogo, facilitare l'accesso, nel maggior numero di luoghi possibili in particolare quelli pubblici alle persone disabili - continuano Chincarinini e Campana -. Sono ancora troppi gli ostacoli che gli individui con disabilità, anche solo temporanea, indipendentemente dall'età, si trovano a dover fronteggiare in città, tanto in centro come altrove, al momento

«Bilancio, più risorse per disabili e ambiente»

«E mappatura e pubblicazione on line di edifici e spazi comunali»



DISTANTI Il consigliere Chincarinini di Per me Modena e l'assessore al Bilancio Ferrari



di accedervi: pensiamo ai luoghi d'importanza storica, architettonica e naturalistica, ma pure gli uffici pubblici. Un handicap, nel vero senso della parola per Modena e il suo territorio comunale, che ancora non

trova soluzione. Per questo riteniamo sia giunto il momento di prevedere o meglio mettere a bilancio un tipo di manutenzione straordinaria per marciapiedi e piste ciclabili, specificando un abbattimento si-

stematico di tutte le barriere architettoniche, ancora presenti, prevenendo un aumento di spesa fino a 400.000 euro per l'anno 2016».

Gli edifici

«Altro punto che Per me Modena ha ritenuto fondamentale, è la necessità di rendere facilmente conoscibile da parte del pubblico, attraverso strumenti di carattere telematico e informatico, il numero degli edifici e degli spazi di proprietà comunale o comunque nella disponibilità del Comune al fine da consentire ai cittadini di poterne usufruire - continuano i consiglieri -. Pensiamo che essere a conoscenza di ciò che è a disposizione del Comune, che sia già usufruibile o da recuperare, possa contribuire ad aumentarne la vivibilità ed allo sviluppo di idee innovative. La proposta che presentiamo è in linea con il pensiero di 'città intelligente' o meglio smart city; precisamente nell'ottica dei 'dati aperti' (open data). Sarebbe pertanto importante a tal proposito inserire nell'anno 2016 un nuovo capitolo di spesa corrente denominato 'mappatura degli edifici e

spazi comunali e sua accessibilità on-line».

Veicoli elettrici

«Ultimo, ma non meno importante, per il Gruppo Consigliere Per me Modena è l'aumento sul territorio comunale dei punti di ricarica per veicoli elettrici (che ad oggi sono dieci) in un'ottica di una maggiore mobilità sostenibile. Qualora i punti di ricarica siano opportunamente dislocati, anche in luoghi privati, ma aperti al pubblico, ad esempio nei parcheggi dei supermercati, cinema e luoghi di lavoro, possono incentivare in modo significativo il passaggio alla mobilità elettrica urbana. E' noto quanto pesi il contenuto inquinante dei gas di scarico dei tradizionali veicoli a motore nel quadro dell'inquinamento ambientale locale e globale, e a nessuno sfugge pertanto l'importanza del contenimento delle emissioni dovute al traffico veicolare».



LA PROPOSTA/2 Il gruppo Cambiamodena

«Tagli alla spesa? Il Comune inizi a premiare solo i dipendenti meritevoli»

«Il Comune di Modena si appresta ad approvare il piano triennale di bilancio; uno dei pilastri fondamentali di questa manovra è la riqualificazione della spesa come più volte sostenuto dall'assessore Ludovica Carla Ferrari. Nonostante la diminuzione di 100 dipendenti Comunali l'ammontare di spesa per il personale dipendente rimarrà invariato rispetto al 2015. Per l'assegnazione della parte variabile è infatti consuetudine erogare alla

quasi totalità dei dipendenti Comunali indistintamente il 100% della parte variabile; rendendo automatici gli obiettivi da raggiungere».

A sollevare il tema è il consigliere di opposizione Antonio Montanini di Cambiamodena.

«Tale prassi inibisce l'efficacia dell'incentivo, mortificando i dipendenti comunali meritevoli e volenterosi, vanificando così il lavoro dei dirigenti azze-

quando, eviterebbe al dirigente di prendere posizione nei confronti delle risorse direttamente gestite - continua Montanini -. Inoltre, così congegnato, l'incentivo si trasformerebbe di fatto in un aumento della retribuzione ordinaria, aggirando la ratio della norma nazionale del blocco degli stipendi nella pubblica amministrazione. E lede gli interessi della collettività non permettendo, ai meccanismi intrinseci del premio di produzione, di aumenta-

re la produttività dei dipendenti comunali e quindi, la qualità della fornitura dei servizi alla cittadinanza».

«Chiedo quindi alla giunta di rimodulare i meccanismi di incentivazione e gli obiettivi da assegnare al personale dipendente del Comune, affinché, a parità di monte risorse, venga erogata la parte variabile dello stipendio secondo una distribuzione che in statistica viene definita normale cioè: il 20% dei dipendenti non percepisca la parte variabile, il 20% dei dipendenti percepisca l'intero premio ed il rimanente 60% dei dipendenti percepisca una quota percentuale della parte variabile che l'ufficio preposto andrà a definire».

LIBRI Domenica prossima alle 9.30 la presentazione all'interno del Festival della piccola e media editoria

«Consapevoli circostanze», a Buk l'opera prima di Rossi

«Ogni cosa che ci accade può essere un'occasione per scoprire pezzetti di noi ancora ignoti»

Un successo anche oltre le aspettative, tanto che in città il libro è andato esaurito due volte. E per la terza presentazione modenese ci sarà un palcoscenico d'eccezione: 'Buk', il Festival della piccola e media editoria che andrà in scena sabato e domenica prossimi (20 e 21 febbraio) al Foro Boario di via Bono da Nonantola. All'interno della principale rassegna cittadina dedicata ai libri sarà dunque presentato 'Consapevoli circostanze', l'opera prima di Fabio Rossi, ex consigliere

comunale del Pd (nella foto, insieme al patron di 'Buk' Francesco Zarzana, durante la presentazione andata in scena a dicembre da 'Emily bookshop').



L'appuntamento, dunque, è per domenica prossima alle 9.30 nella sala C

di 'Buk', dove il giornalista di Trc Pier Paolo Pedriali dialogherà con l'autore.

«Consapevoli circostanze», edito da 'Giovane Holden edizioni', racconta la storia di Andrea Speranza, quarantenne in carriera: una persona qualunque a cui

La storia di Andrea Speranza, persona qualunque a cui la vita offre un'occasione

che «ogni cosa che ci accade nella vita - spiega Rossi - deve essere un'occasione per scoprire pezzetti di noi ancora ignoti».

(l.g.)

L'ATTACCO Parla Stefano Lugli, segretario regionale di Rifondazione: «Ennesima inutile grande opera»

«Cispadana, i politici mentono ai cittadini»

«Sostenere che riduce l'inquinamento offende l'intelligenza»

«Sostengono che l'autostrada serve al territorio, ma quale? Perché è ormai palese che questa Cispadana è un tassello della grande rete autostradale che la Regione ha in mente per collegare con una striscia d'asfalto il Tirreno con l'Adriatico. E questo avviene attraverso Ti.Bre, Cispadana, Ferrara-Mare e la trasformazione in autostrada della Roma da Porto Garibaldi a Ravenna. Basta prendere

«E i soldi dei privati non ci sono perché il progetto economicamente non regge»

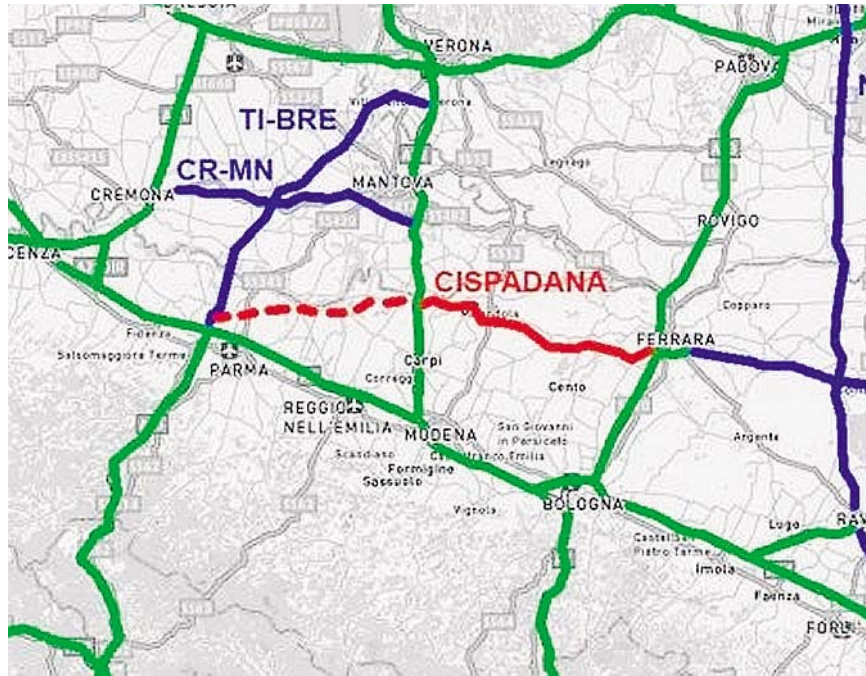

A destra il segretario di Rifondazione Stefano Lugli

una piantina della Regione per rendersene conto. Non va quindi contrastata solo la Cispadana autostradale, ma un'intera politica di mobilità della Regione basata ancora sul trasporto su gomma e che ci allontana dall'Europa

più moderna». Così il segretario regionale di Rifondazione comunista **Stefano Lugli**.

«Sostengono che l'autostrada riduce l'inquinamento, ma oltre ad offen-

dere l'intelligenza di tutti, sono gli stessi atti del progetto ad affermare che a fronte di un traffico locale di 7.000 veicoli/giorno l'autostrada Cispadana porta traffico supplement-

are fino a 58.000 veicoli al giorno. Senza contare la sottrazione di migliaia di ettari di terreno agricolo per il tracciato e le cave necessarie alla sua realizzazione - continua Lugli

riferendosi alle parole di ieri del consigliere regionale Pd **Giuseppe Boschini**. Sostengono che con l'autostrada la viabilità locale migliora, ma la verità è che il traffico locale non

ne trarrà alcun beneficio, anzi sarà sconvolto da decine di nuovi chilometri di strade per superare l'effetto barriera che l'autostrada creerà. Sono gli stessi atti progettuali a dirci che per 67 chilometri di autostrada occorrono 77 chilometri di nuova viabilità. Sempre che siano realizzati, dal momento che i 350 milioni di euro per la viabilità complementare non sono mai stati messi a bilancio. Ciò che non viene detto ai cittadini è che i

politici vogliono che l'autostrada sia realizzata e gestita solo ed esclusivamente da Autobrennero, e che prima di far partire le ruspe la società deve diventare tutta pubblica. Gli enti locali dovranno quindi ricomparsi a peso d'oro le azioni vendute ai privati e i cittadini inizieranno a pagare la cispadana prima ancora che aprano i cantieri».

«Ciò che non viene detto ai cittadini è che i soldi dei privati non ci sono perché il progetto economicamente non regge. Il tentativo della Regione di affidare la realizzazione dell'opera allo Stato è il primo passo per assegnare le spese al bilancio pubblico nel più classico sistema della socializzazione delle perdite e della privatizzazione dei profitti. A 10 anni dall'approvazione dell'autostrada Cispadana, ribadiamo ai cittadini che i responsabili di una viabilità inadeguata per questi territori sono gli stessi che si ostinano con l'autostrada quando, con meno risorse, oggi avremmo già a disposizione la cispadana urbana attesa da anni».

INTERVENTO La prima uscita pubblica di Andrea Bosi

Il neo assessore: «Comparto carni, tutelare la dignità del lavoro»

«Il confronto tra le parti coinvolte non è più rinviabile». Lo afferma Andrea Bosi, neo assessore al Lavoro e Formazione del Comune di Modena intervenendo sulla situazione del comparto modenese della lavorazione carni, in vista del Tavolo già convocato dalla Provincia per il 29 febbraio.

«È necessario - prosegue l'assessore nella sua prima uscita pubblica - mettere di fronte tutti i soggetti coinvolti per una corretta definizione, si spera il più possibile

condivisa, di regole puntuali che, salvaguardando i lavoratori e la loro condizione di lavoro, permettano alle imprese di qualità di rimanere nel mercato; in questo senso per qualità non deve intendersi solamente la qualità del prodotto ma anche quella dei contratti applicati alla lavoratrici e ai lavoratori nonché alle condizioni generali



NEO ASSESSORE Andrea Bosi

di lavoro all'interno dello stabilimento».

Facendo riferimento al problema degli appalti affidati dalle aziende a cooperative esterne per svolgere mansioni interne e alla trattativa, ancora bloccata, nella vertenza sindacale della Castelfrigo, Bosi sottolinea come «la preoccupazione principale dell'amministrazione sia la tutela

delle lavoratrici, dei lavoratori e della dignità nel lavoro che svolgono. Non è accettabile, sotto nessun profilo, assistere a condizioni di lavoro che possono essere intese al limite dello sfruttamento, come anche i recenti servizi televisivi hanno evidenziato. Vanno dunque nella giusta direzione, e cioè verso la tutela della dignità del lavoro, le proposte avanzate dai sindacati negli ultimi giorni che necessitano un confronto che giudico non più rinviabile».

AMBIENTE E SICUREZZA

Domani verranno abbattuti 4 platani

Domani in via Contri saranno rimossi quattro platani. Le alberature, a seguito di indagini di stabilità effettuate dal servizio Manutenzione del verde, sono infatti risultate in situazione di criticità tali da richiederne l'abbattimento. Saranno sostituite prossimamente. Le operazioni richiederanno un parziale restringimento di carreggiata per la durata dei lavori, che si concluderanno nell'arco della giornata.



LIONS CLUB CON IL PATROCINIO DEL CONI

Il premio del primo Tricolore anche all'Inter e alla Dhl

Ci saranno anche rappresentanti dell'Inter per la serie A del calcio e della Dhl Modena per il volley maschile tra le squadre che riceveranno a Modena domani (ore 16, sala del Consiglio comunale) il premio "Campione del Primo Tricolore". L'iniziativa, promossa dai Lions Club con il patrocinio del Coni e delle principali Federazioni sportive, è giunta alla seconda edizione e prevede sia assegnato il riconoscimento alla squadre che alla data del 7 gennaio, giornata nazionale dell'istituzione del Tricolore a Reggio Emilia, guidavano la classifica nei campionati di calcio, volley, rugby, basket e pallanuoto.

Oltre a Inter e Dhl saranno premiate l'Agsm Verona per il calcio femminile, la Grislin Bon di Reggio Emilia per il basket maschile, la Passalaqua Ragusa per quello femminile, la Imoco Volley Conegliano per la pallanuoto femminile, la Plebiscito Pado-

va per la pallanuoto femminile, mentre per quella maschile la situazione è provvisoria in attesa di una partita di recupero: A.N. Brescia è in vantaggio ma la Pro Recco Waterpolo 1913 ha una partita in meno vincendo la quale potrebbe raggiungere i rivali. Nel rugby due le squadre femminili premiate (Asd Rugby Monza 1949 per il girone 1 e il Benevento per il girone 2) e tre quelle maschili a pari punti in vetta alla classifica: Cammi Rugby Calvisano, Femi CZ Rugby Rovigo Delta srl Ssd, Tetrarca Rugby srl.

Oltre ai patrocini dei Comuni di Modena e Reggio Emilia e della Regione Emilia-Romagna, la manifestazione ha ottenuto il patrocinio delle capitali del Risorgimento (Torino, Firenze e Roma), la Medaglia di Rappresentanza del Senato della Repubblica, un Premio di Rappresentanza della Presidenza del Consiglio dei Ministri, la Coppa di Rappresentanza del Coni e della Figc.

PRIMA PAGINA

Testata registrata presso il Tribunale di Modena il 21 febbraio 2012, numero 2079

Editore
P.E. PIACENTINI EDITORE SRL

Presidente
Simone Torriani

Amministratori
**Giulio Piacentini
Stefano Piacentini**

Direttore Responsabile
Giuseppe Leonelli

Redazione

Responsabile

Luca Gardinale

Sport - Servizi economia

Francesco Tomei

via Emilia Est, 60 - Modena

telefono: 059-4734979

fax: 059-5961442

redazione@primapagina.mo.it

Stampa

Rotopress International Srl

60025 Loreto (An), via Brecce

Tel. 071-7500739

P.E. Concessionaria pubblicitaria

Ag. Generale

Gianluca Reggianini

via Emilia Est 1058/C - Modena

telefono: 059-281700

fax: 059-280666

amministrazione@pubblicitaeditoriale.it

INCONTRO «Crescere online», promosso dal Comune di Modena in collaborazione con l'azienda Ausl

Adolescenti, il peso delle aspettative dei genitori

«Con le migliori intenzioni non si producono i migliori effetti»

di Alice Benatti

Prosegue il ciclo di incontri e laboratori «Crescere online», promosso dal Comune di Modena in collaborazione con l'azienda Ausl e la rete di prevenzione del territorio. Questa volta la discussione si è sviluppata attorno al tema delle aspettative di performance che la società pone in carico agli adolescenti, con un'attenzione particolare alle conseguenze problematiche che possono scaturire dalla percezione dei ragazzi di non essere accettati socialmente, dal contesto familiare, scolastico e sportivo quanto da quello dei social network.

Dopo i saluti istituzionali dell'assessore alle politiche giovanili e allo sport Giulio Guerzoni e la breve nota introduttiva della direttrice del servizio di Psicologia dell'Ausl di Modena Daniela Rebecchi, è stata la volta del professor Andrea Ceciliani, docente alla facoltà di Scienze della qualità della vita dell'Università di Bologna. Un intervento che si è focalizzato sul bisogno di continuità educativa del bambino e dell'adolescente, e sull'errore di molti genitori di avere aspettative esagerate sui risultati dei propri figli, richiedendo ai piccoli di casa di eccellere in tutti i campi della loro vita, dalla scuola allo sport.

«Il genitore è il custode della linea educativa che



collega il figlio ai vari soggetti attivi nella sua educazione, dall'insegnante al nonno che si occupa di lui il pomeriggio, dal maestro di musica all'allenatore di calcio», spiega Ceciliani soprattutto ha il dovere di proseguire a casa l'educazione che termina a scuola, di fare proprie quelle linee che tanto vengono condivise 'sulla carta' quando si tratta di essere applicate nel contesto scolastico, per esempio un'alimentazione corretta». «Un altro errore in cui incorrono spesso gli adulti», continua Ceciliani, «è quello di richiedere ai figli, più

o meno esplicitamente, di eccellere in tutte le attività in cui si intrattengono durante la giornata, dalla verifica a scuola alla partita di pallavolo. Il nostro compito dovrebbe essere invece quello di convincere i bambini a dare il meglio di sé in tutto, premiando l'impegno, non il risultato». Ceciliani ha poi sottolineato quando sia controproducente proteggere costantemente i figli dall'errore, nel tentativo di tutelarli e di non farli scontrare con la frustrazione del fallimento, poiché il bambino non ha paura di sbagliare, se non plagiato dal-

l'ansia dell'adulto. Il bambino ha il piacere di agire, è soddisfatto dal "gusto del processo" più che da quello del risultato, prerogativa che invece appartiene all'adulto, condizionato dalla logica del mondo del lavoro. Un tema ripreso anche da Consuelo Mamei, psicologa e psicoterapeuta, che ha voluto intitolare il suo intervento "Con le migliori intenzioni produciamo i migliori effetti?". La risposta è no, naturalmente, soprattutto quando il mondo immaginato e progettato dai genitori per i propri figli non riesce ad ascoltare e a me-

diare con i desideri e i bisogni espressi dai ragazzi. «Quando la cosiddetta 'struttura', che corrisponde allo 'scheletro' dello sviluppo dunque all'offerta genitoriale di strade sicure percorribili, confini e regole, sfocia in critica eccessiva e pressione psicologica, allora i ragazzi percepiscono di essere adeguati solo se sono perfetti», spiega Mamei, «e questo fenomeno può a sua volta provocare l'emergere di dinamiche perfezionistiche, verso se stessi e verso gli altri, o ancora sfociare in una competitività negativa che porta il ragazzo ad

assumere un atteggiamento ostile nei confronti dell'altro, che deve per forza risultare inferiore rispetto a lui». Secondo Mamei i ragazzi soggetti a pressioni perfezionistiche raramente hanno scopi autentici, vivono l'ansia da prestazione per paura di sbagliare, si sentono inadeguati se non riescono a raggiungere gli standard altissimi che si erano prefissati, temono il giudizio degli altri e tendono ad avere gli stessi standard esagerati che adottano per se stessi nei confronti degli altri, minando le proprie relazioni.



APPUNTAMENTO Alla 78esima Fiera di Modena

Combattimenti e arti marziali Dimostrazioni e lezioni gratuite

Combattimenti e non solo nel quartiere fieristico. In occasione della 78esima Fiera di Modena, che si svolgerà nel weekend da sabato 23 a lunedì 25 aprile, poi si riprende da venerdì 29 per concludere domenica 1 maggio, la Federazione Internazionale Kombat League che è dedicata alla diffusione e promozione delle arti marziali e sport da combattimento ha organizzato una serie di dimostrazioni e lezioni completamente gratuite per il pubblico della kermesse modenese. Fanno sapere i promotori che «l'iniziativa vuole far avvicinare sempre di più pubblico a queste attività sportive, che stanno prendendo sempre più piede soprattutto tra i giovani, e che piacciono molto anche ai genitori per i valori che da sempre le arti marziali diffondono tra i loro praticanti, come la disciplina, la determina-

zione e l'autocontrollo».

Sono ormai lontani i tempi dove queste attività venivano dichiarate 'pericolose', grazie soprattutto a realtà come la stessa Kombat League che si batte da sempre per avvalersi di Istruttori sempre formati sulle tematiche della sicurezza e la preparazione atletica degli atleti. La stessa Kombat League fornisce agli atleti che più si valorizzano nelle competizioni nazionali palcoscenici internazionali, con possibilità di competere in tutto il mondo grazie alla serietà che l'ha contraddistinta fra tutte.

Oltre alle dimostrazioni in programma, nelle due giornate conclusive della Fiera di Modena, sarà organizzato un torneo open, perciò aperto a tutte le realtà anche non affiliate a Kombat League, delle maggiori discipline degli sport da combattimento.

Il sabato sarà completamente dedicato al Ju Jitsu e alle sue forme competitive, mentre domenica sarà il turno della Kickboxing, della Muay Thai e delle Mma. Tutte le competizioni sono a contatto leggero, cioè competizioni nelle quali non è previsto che il ko dell'avversario, ma nelle quali viene premiato più il gesto tecnico che la forza bruta. «Siamo certi - aggiungono gli organizzatori - che lo spettacolo sarà di buon gusto anche da parte di chi magari vedrà per la prima volta competizioni del genere».

I team presenti in Fiera per le dimostrazioni saranno lo Shoot Team di Modena, la Ju Jitsu Academy di Crevalcore e i Guerrieri del Tiepido di Portile di Modena. Per il programma delle dimostrazioni e lezioni visitate la pagina Facebook 'Trofeo Kombat Sport Modena'.

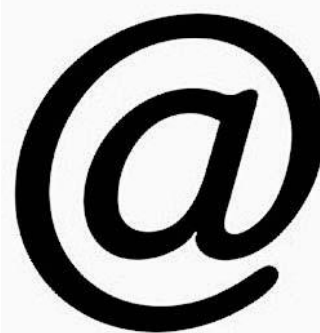

Due anni di Renzi, luci e ombre

Egregio presidente Renzi, la ringrazio di avermi inviato l'informatica sulle realizzazioni nei due anni nei quali il governo da lei presieduto è rimasto in carica. Non sono un estimatore delle sue politiche ma so riconoscere, spero, quello che è stato fatto a vantaggio dell'interesse comune e quanto invece disapprovo in toto. Parlo da quanto non condivido: la riforma del Senato, la nuova legge elettorale, le politiche economiche ed i tagli alla scuola ed alla sanità. Per il Senato sarebbe stato meglio eventualmente approdare al monocameralismo. Sulla legge elettorale ho maturato la convinzione che, nella situazione di relativa grave debolezza della nostra democrazia causa la crisi dei partiti, l'assedio ai corpi sociali intermedi e le loro evidenti

difficoltà rispetto la rappresentanza sociale, le difficoltà del volontariato e della cooperazione, travolti da problemi interni e dalle difficoltà di ricambio generazionale, causa l'autoreferenzialità delle loro governances, mi pare stiamo finendo in un governo delle minoranze a loro volta ingovernabili ed ingovernate. Ho apprezzato l'erogazione degli 80 euro anche se sottolineo il fatto che non hanno portato beneficio ai cittadini più poveri del Paese, che oggi sono molto più del terzo della popolazione che si riteneva fisiologico e comunque "non redimibile" dalla povertà. Apprezzo il suo atteggiamento sul tema dell'immigrazione ma non posso non rimarcare il ritardo con il quale il Suo governo interviene, la impreparazione nella gestione del problema e, soprattutto, il fatto che i deputati del partito di cui è il segretario, e che è stato anche il mio sino al 2014, hanno votato in Europa tutto quanto ha portato al disastro cui assistiamo rispetto questo tema. In economia oggi il suo governo sembra ai ripensamenti dopo avere aderito alle politiche europee tanto contestate ai governi Berlusconi ed a quelli Monti e Letta. Così che la nostra economia è sempre più debole ed in balia di scelte non proprie né decise da noi. Richiamo la sua attenzione, egregio presidente Renzi, sul fatto che i nostri concittadini non si curano causa i tagli alla sanità che dovrebbe essere un diritto universale e la scelta fatta di indirizzare le politiche verso la sanità privata, l'Agenzia delle Entrate lamenta la difficoltà di incassare più del 5/6 per mille del-

l'evasione accertata e, nel merito, abbiamo persino le reprimende del presidente di Confindustria mentre non procedono né l'armonizzazione delle politiche europee di merito né un intervento serio del suo governo che ha ricevuto come "miracoloso" il pagamento delle tasse dalle multinazionali della tecnologia informatica. «Un'elargizione liberale» quasi. Anche qui un versamento ridicolo rispetto a quanto dovuto. Converterà spero che su questo tema e, più in generali, sui temi dei diritti e doveri di cittadinanza abbiamo bisogno di ben altri esempi di quelli che riceviamo dai nostri governanti; che però abbiamo la responsabilità di avere eletti. Quanto alla "rottamazione", alla quale sono stato e sono contrario poiché ritengo che la guida di un Paese non sia questione di date di nascita più o meno recenti, ho piacere di informarla che all'epoca della cosiddetta svolta della Bolognina avevo proposto che i dirigenti di partito e gli amministratori del PCI che avevano occupato le prime cinque file di poltrone negli organigrammi dovessero essere gratificati con il riconoscimento del lavoro fatto, uno stipendio sociale (la cassa integrazione) e la costituzione di "pensati" nei quali elaborare progetti ed aiutare a formare i nuovi dirigenti. Trovo che molti di costoro sono ancora lì e, ancorché ridotti in minoranza acefala e divisa, occupano ancora poltrone che, al di là del costo sociale che comportano, sono di scarsa o nessuna utilità, tranne che per le persone che le occupano.

(Angelo Fregni)

ECCELLENZE ALIMENTARI L'aceto nostrano protagonista domani e martedì a Firenze

L'oro nero in vetrina alla Leopolda fa bella mostra col nuovo Chianti

MODENA

Aceto Balsamico di Modena Igp protagonista, insieme ad Aicig (Associazione italiana dei consorzi indicazioni geografiche), dell' "Anteprima Chianti Classico Collection 2016", in programma domani e martedì alla Stazione di Leopolda a Firenze (nota anche per essere il luogo del tradizionale ritrovo dei renziani). Anche quest'anno, la partnership tra il Consorzio Chianti Classico e una selezione delle più famose eccellenze agroalimentari italiane - di cui l'oro nero di Modena è uno dei più accreditati rappresentanti - si concretizza con la partecipazione dei migliori prodotti dop sotto il "cappello istituzionale" di Aicig, nello spazio allestito nell'area dedicata alle eccellenze alimentari.

L'Aceto Balsamico di Modena Igp sarà lì in vetrina, con la presentazione di due tipologie (affinato ed invecchiato) e degustazioni in collabora-



zione con il Consorzio di tutela.

La presentazione delle nuove annate del Chianti Classico che quest'anno celebra i suoi primi 300 anni dall'editto di Cosimo III, rappresenta l'altro un'occasione per

Per il Balsamico Igp un giro d'affari da oltre 700 milioni al consumo. Nel Modenese sono più di 70 i produttori

conoscere a fondo la denominazione, le sue etichette e le ultime novità da uno dei territori vinicoli più importanti del mondo, ma anche importanti realtà enogastronomiche italiane che rappresentano una eccellen-

za italiana nel mondo così come il Chianti Classico stesso. Saranno 165 le aziende che presenteranno 587 etichette in degustazione, per un totale di oltre 7000 bottiglie servite da una squadra di 50 sommelier, in esclusiva per gli oltre 250 giornalisti provenienti da 30 paesi di tutto il mondo e gli oltre 1.500 operatori del settore.

Una vetrina internazionale di tutto rispetto

quindi, per l'oro nero di Modena. Un settore, quello del Balsamico Igp, che fattura alla produzione oltre 450 milioni di euro e - si legge in una nota del Consorzio - oltre 700 al consumo, rappresentando una importante leva economica per il territorio di riferimento che coincide con la provincia di Modena: oltre 70 i produttori e 250 operatori per un totale di circa mille addetti.

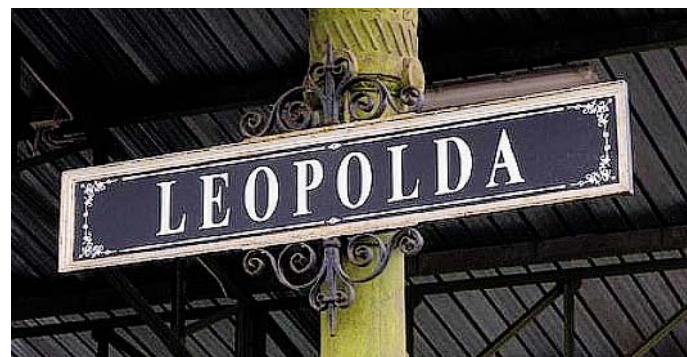

RITROVO DEI RENZIANI La stazione Leopolda

(toctofirenze.it)

AGRICOLTURA L'associazione promuove l'innovazione anche a Modena

Coldiretti e l'oscar "verde", parte la sfida

Un concorso in cinque categorie per gli imprenditori under 40

MODENA

E' arrivato al traguardo della decima edizione Oscar Green, il concorso promosso da Coldiretti Giovani Impresa per premiare l'innovazione in agricoltura.

L'iniziativa, che gode dell'alto patrocinio del Presidente della Repubblica, punta a valorizzare quei giovani che hanno scelto per il loro futuro l'agricoltura ed è riservato agli imprenditori agricoli e agroalimentari under 40 che abbiano realizzato un modello d'impresa originale e innovativo. Le iscrizioni sono aperte fino al 15 marzo e possono essere fatte online sul sito web www.oscar-green.it, dove è possibile trovare anche il regolamento, oppure rivolgendosi alla segreteria provinciale di Coldiretti Giovani Impresa.

Cinque le categorie previste per l'edizione 2016 del concorso - spiega Coldiretti Modena: Campagna amica, per valorizzare i prodotti Made in Italy; Fare rete che premia la capacità di creare reti sinergiche; Impresa 2.Terra,



destinato a chi ha un occhio di riguardo all'innovazione e alle nuove tecnologie; Paese amico, rivolto alle istituzioni pubbliche che hanno dato il loro contributo per l'attuazione dei progetti promossi da Coldiretti; We green, categoria dedicata alle aziende che pongono particolare attenzione alla tutela dell'ambiente e all'agricoltura sociale.

Si tratta di un appuntamento ormai consolidato - sottolineano da Coldiretti Modena -

che più volte negli anni passati ha visto l'impegno e la creatività modenese raggiungere il podio nazionale: da Ca' Lumaco di Zocca, premiata per l'innovativo sistema di rintracciabilità applicato all'allevamento di suini di razza Mora romagnola, al Comune di Frassinoro che si è aggiudicato il riconoscimento "Paese Amico", fino all'Acetaia di Villa San Donnino di Modena o l'azienda La Lepre Bianca di Stuffione.

«L'agricoltura modenese -

commenta il direttore di Coldiretti Modena, Giovanni Duò - annovera da sempre eccellenze agroalimentari riconosciute in tutto il mondo, che vantano una tradizione millenaria sulla quale la capacità imprenditoriale tipica del tessuto produttivo di queste terre ha saputo innestare innovazione e competitività. Per questo ci auguriamo una ricca presenza di imprese modenesi che possano portare alla ribalta la dinamicità dell'intero territorio».

AZIENDE A Fieragricola

Ecco la sonda antifurto Emiliana Serbatoi premiata

CAMPOGALLIANO

Gli allarmi arrivano da tutta Italia: cantieri e aziende agricole sono tra i casi più comuni, per un bottino di migliaia di litri, ma è lungo l'elenco delle razzie di carburanti raccontate quotidianamente dalle cronache. Per contrastarle, Emiliana Serbatoi ha realizzato un'innovativa sonda di livello installabile sui serbatoi da deposito e sistemi di stoccaggio.

Lo strumento, realizzato nei laboratori dell'azienda modenese, che fa base a Campogalliano a pochi metri dal casello dell'A22 Verona-Brennero e con uno stabilimento produttivo a San Donà di Piave, esegue il monitoraggio in tempo reale del liquido presente nella cisterna, nel serbatoio da deposito o nel sistema di stoccaggio a uso privato e aziendale, che può essere controllato attraverso uno schermo touchscreen come pure a distanza dallo smartphone. Ma soprattutto è presente un innovativo sistema di allarme, che quando rileva anomalie nei valori del carburante, invia sms ed e-mail a cinque utenze telefoniche e cinque di posta elettronica, in maniera da poter essere aggiornati se c'è stata una variazione non attesa che può appunto essere collegata a un furto.

"Emilprobe", questo il nome della novità, è stato presentato a Verona a Fieragricola, la manifestazione dedicata alle tecnologie dell'agricoltura, aggiudicandosi il premio innovazione perchè, si legge in una nota, «è stato riconosciuto il contributo al miglioramento delle performance aziendali».





SOLIERA
Si parla del decreto Cirinnà con il senatore Vaccari

SOLIERA

Il senatore modenese del Pd, Stefano Vaccari, e la presidente provinciale di Arci Modena, Annalisa Lamazzi, saranno domani a Soliera, per parlare di unioni civili nel corso di un incontro pubblico organizzato dal Partito democratico.

Si parlerà del disegno di legge Cirinnà sulle unioni ci-

vili, la sera di lunedì prossimo, a Soliera nel corso di un incontro pubblico organizzato dal Partito democratico. Interverranno il senatore modenese del Pd, Stefano Vaccari, e la presidente provinciale di Arci Modena, Annalisa Lamazzi. L'appuntamento è, quindi, per domani, a Soliera, al Mulino, in via Grandi 204. Inizio alle ore 21.

TERRE D'ARGINE Si tratta di un'iniziativa di partecipazione nei servizi 0-6 anni promossa nei tre Comuni dell'Unione

Agente speciale 006, al via il progetto

Un contributo regionale per un programma che ha una durata di sei mesi

Ogni nido, ogni scuola dell'infanzia, è una piccola comunità inserita in un più ampio sistema di relazioni. La molteplicità di voci presente nei servizi, e nell'intero sistema, è considerata una risorsa importante e una fonte di costante arricchimento per tutti. Educatori, insegnanti, pedagogisti, amministratori, gestori, operatori, genitori, nonni, fratelli e sorelle, tecnici, volontari e cittadini, il contributo di ciascuno di questi soggetti è determinante nel dare forma concreta alla qualità dell'esperienza educativa dei bambini e delle bambine.

In ragione di questo principio, l'Unione delle Terre d'Argine si è fatta promotrice del progetto Agente speciale 006. Come una comunità può essere agente della qualità nei servizi educativi 0-6, beneficiario del contributo regionale in favore dello sviluppo di processi partecipativi, aggiudicandosi il secondo posto tra i 64 progetti ammessi alla valutazione.



Il progetto si propone di coinvolgere i cittadini nella definizione di un Regolamento per la partecipazione

nei servizi 0-6 anni dell'Unione che tenga conto degli strumenti già messi in campo. Le opportunità di parte-

ecipazione contenute nel Regolamento, ordinate e implementate rispetto le attuali possibilità, andranno nella direzione di rendere i cittadini attenti, attivi e, soprattutto, agenti: soggetti che interagiscono con il contesto dei servizi educativi, si impegnano a rendere il territorio a misura di bambini e bambine, compiono azioni guidate da medesimi principi e valori.

Il Regolamento sarà dunque un documento che inquadra modalità e strumenti per ricevere informazioni, esprimere esigenze, formulare proposte, costruire relazioni, definire priorità, monitorare risultati, valutare ricadute, evidenza diritti e doveri condivisi per l'offerta di servizi che puntano ad essere innovativi e

di alta qualità, è rivolto a tutti: famiglie, insegnanti, educatori e gestori, associazioni, il Terzo settore e singoli cittadini che potranno disporre di strumenti per essere partecipi della qualità dei servizi educativi e del benessere dell'intera comunità.

Il progetto ha una durata di sei mesi ed è articolato in diverse fasi ed attività. La prima fase, di attivazione e condivisione del percorso partecipativo, è terminata nel mese di gennaio. Da febbraio sono iniziate le attività della seconda fase. Nei giorni scorsi si è incontrata per la prima volta la Commissione consiliare allargata dell'Unione delle Terre d'Argine. I successivi appuntamenti riguardano i singoli territori dell'Unio-

ne: Novi e Carpi il 23 febbraio, Campogalliano il 25 febbraio e Soliera il 26 febbraio. Seguiranno due incontri dedicati all'insieme delle quattro comunità dell'Unione, il 21 marzo e il 5 maggio. Tutti gli incontri della seconda fase sono aperti alla collettività: associazioni, gruppi, singoli cittadini possono partecipare e apportare il loro contributo. Nel mese di giugno, la terza e ultima fase sarà incentrata sulla composizione dei risultati.

Sul sito dell'Unione delle Terre d'Argine è possibile trovare ulteriori informazioni su questo percorso, iscriversi alle serate programmate, visionare il calendario delle azioni man mano definite e i prodotti conseguenti.

CARPI Nel parco Martiri si è svolta la benedizione del monumento da parte del vescovo

Il Giorno del Ricordo delle Vittime delle Foibe e dell'esodo giuliano-dalmata

CARPI Il Giorno del Ricordo delle Vittime delle Foibe e dell'esodo giuliano-dalmata è stato celebrato ufficialmente a Carpi ieri: dopo una messa alla chiesa di Santa Chiara celebrata dal vescovo di Carpi, monsi-

gnor Francesco Cavina, a seguire nel parco Martiri delle Foibe la commemorazione è proseguita con la benedizione del monumento da parte del vescovo Cavina, la deposizione di una corona di alloro alla Stele del Ricordo e la lettura della Preghiera dell'infoibato

a cura del presidente del comitato provinciale dell'associazione nazionale Venezia Giulia e Dalmazia Pani. Il saluto delle autorità ai partecipanti è stato portato dal sindaco Alberto Bellelli e dal presidente nazionale dell'Angvd Renzo Codarin.



CARPI Iniziativa composta da sei momenti di incontro con distinti gruppi di lavoro

Pd Carpi, prende avvio #6percarpi idee per la città

CARPI

Prende il via martedì #6percarpi, sei incontri che si svolgono nell'arco di alcuni mesi nel corso dei quali sei gruppi di lavoro si impegneranno su sei temi specifici per cercare e raccogliere idee per la città. Tutti gli interessati a partecipare all'iniziativa voluta dal Pd di Carpi potranno ritrovarsi la sera di martedì prossimo al circolo Kalinka di via Tassoni.

«Dopo la bella esperienza della Bottega delle idee, durante la campagna elettorale del sindaco - spiegano dal Pd di Carpi -

il Partito democratico si ritrova ancora per parlare di un argomento importante come il futuro della propria città».

Sei incontri che si svolgeranno nell'arco di alcuni mesi, nel corso dei quali sei gruppi di lavoro tematici si impegneranno nella ricerca e nella raccolta di nuove idee per la città da proporre all'amministrazione. I gruppi di lavoro si cimenteranno con sei ampie tematiche ambiente, territorio e città, cultura, turismo e innovazione, scuola, formazione e giovani, lavoro, sviluppo economico e agricoltura, sport e benessere, sanità, politiche so-

ciali e immigrazione.

«In questo modo - spiega no dal circolo Pd - si potrà contribuire a dare maggiore slancio al programma del sindaco e della Giunta e a riaffermare la vocazione più autentica del Pd come stimolo verso idee sociali e innovative».

Tutti gli interessati a partecipare all'iniziativa potranno ritrovarsi la sera di martedì al circolo Kalinka di Carpi, in via Tassoni, a partire dalle ore 20.45. Per informazioni e maggiori dettagli ci si può rivolgere alla sede del Partito democratico di Carpi in via Don Alibertario 41.

SAN FELICE L'ente con una delibera di giunta ha deciso di dare mandato all'avvocato Valeria de Biase

Processo Aemilia, il Comune è parte civile

Lo ha comunicato il sindaco nel corso del Consiglio comunale

SAN FELICE

Durante la seduta del Consiglio comunale, il sindaco di San Felice, Alberto Silvestri, ha comunicato ai consiglieri l'approvazione della delibera di giunta numero 14 del 4 febbraio, con cui il Comune ha dato mandato all'avvocato penalista Valeria de Biase del Foro di Modena di predisporre l'atto per la costituzione di parte civile al "processo Aemilia", riguardo ai capi d'imputazione per i reati di "associazione per delinquere" e "reato di tipo ambientale". L'avvio della fase dibattimentale è stato fissato dal giudice per il prossimo 23 marzo.

L'avvocato de Biase ha già seguito la costituzione di parte civile al "processo Aemilia" della Provincia di Modena, del Comune di Finale e seguirà quella dell'Unione Comuni Modenesi Area Nord e dei Comuni di Mirandola e Concordia nello stesso procedimento.

L'amministrazione comunale di San Felice fa presente che ad oggi non ha avuto alcuna comunicazione da parte della procura di Bologna in merito alla Costituzione di parte civile del Comune, quale parte offesa, nel procedimento penale avviato dalla procura della Repubblica di Modena e i cui atti sono confluiti a Bologna in relazione al "processo Aemilia".



L'operazione

L'operazione "Aemilia" ha portato all'arresto di 117 persone, di cui 54 sono accusate di associazioni di stampo mafioso. L'indagine è partita alla fine del 2010 dalla procura di Bologna e dalla Dda e ha permesso di ricostruire, anche dal punto di vista storico, l'insediamento, la strutturazione, le modalità operative, le strategie e l'attività dell'associazione mafiosa che si ritiene nata nel giugno del 1982, quando il capo clan calabrese Antonio Dragone fu trasferito a Reggio Emilia per un provvedimento di soggiorno ob-

bligato. Associazione mafiosa che si è quindi «dapprima insediata - si legge nell'ordinanza, e poi strutturata sul territorio, quindi si è infiltrata nei gangli vitali della società emiliana, inquinando man mano specifici settori dell'economia, particolarmente quello dell'edilizia, poi delle professioni, dell'amministrazione pubblica, della politica e persino dell'informazione». Associazione che nel corso degli anni si è dunque radicata definitivamente nel territorio emiliano «anche con calabresi di seconda e terza generazione importan-

do, mediante la cosiddetta delocalizzazione, strategie di intervento, modalità operative, settori di interessi e catena di comando propri della 'ndrangheta che opera in Calabria».

La gerarchia

Per quanto riguarda le persone di riferimento, gli inquirenti hanno individuato in Nicolino Sarcone il capo della zona di Reggio Emilia, in Michele Bolognino quello di Parma, in Alfonso Diletto quello della Bassa reggiana, in Francesco Lamanna quello di Piacenza, in Antonio Gualtieri quello di Pia-



SINDACO Alberto Silvestri

cenza e Reggio e in Romolo Villirillo quello di collegamento tra tutte le zone. Gli affiliati sono invece 68, di cui 56 sono stati raggiunti da un provvedimento di custodia cautelare in carcere.

I modenesi coinvolti

Ma è nel capitolo correnti esterni che figura Augusto Bianchini, titolare della Bianchini Costruzioni, già al centro di una lunga querelle legata alla mancata iscrizione alla White List redatta dalla prefettura di Modena. Un'esclusione che aveva fatto parlare per mesi, con il senatore Ndc Carlo Giovanardi in prima linea a difendere

l'azienda di San Felice. Secondo i pm bolognesi, Bianchini, accusato di concorso esterno in associazione mafiosa, «in quanto imprenditore con ottimi rapporti locali con istituzioni e altre imprese», avrebbe consentito «ai membri dell'associazione, e in particolare a Michele Bolognino, di gestire di fatto i lavori dal medesimo ottenuti in appalto dalla pubblica amministrazione in relazione allo smaltimento della macerie del terremoto che ha colpito l'Emilia nel 2012 e alcuni lavori di ricostruzione, avvalendosi altresì delle società riconducibili a Giuseppe Giglio».

MIRANDOLA A comunicarlo sono Antonio Platis, Fabrizio Locatelli e Antonio Tirabassi

«Ospedale, giovedì sarà in funzione la quarta sala operatoria»

MIRANDOLA

«Giovedì sarà in funzione la quarta e nuova sala operatoria». Ad annunciarlo il capogruppo di Forza Italia di Mirandola, Antonio Platis, Fabrizio Locatelli, vice-presidente Commissione Sanità Ucm, e l'ex presidente del comitato referendario, Antonio Tirabassi.

«La dirigenza dell'Ausl, con la quale in questi ultimi mesi abbiamo avviato una proficua collaborazione, ci ha informato che fra pochi giorni sarà operativa una nuova sala operatoria, la quarta - spiegano - Questa novità rappresenta un punto di svolta per il nostro Ospedale perché permetterà di offrire sul territorio interventi chirurgici di media complessità che hanno liste di attesa lunghe. Una volta smaltita la



coda si potrà ampliare l'offerta degli interventi come previsto dal documento di Fi e Lega, fatto proprio dall'amministrazione l'ottobre scorso. Stiamo parlando del rilancio e della specializzazione di ortopedia a Mirandola, di nuove opportunità per l'area chirurgica, pneumologia e cardiologica. A questa importante novità si aggiunge - spiegano - la razionalizzazione e centralizzazione delle agende per prenotare le visite e

per quasi 200 esami è stato garantito il rispetto dei 30 giorni massimi d'attesa. Quest'ultimo sistema permette di assorbire la domanda attraverso le strutture pubbliche e quelle convenzionate di tutto il territorio provinciale, ma nel prossimo futuro chiediamo venga assorbite dai singoli distretti. Evitando così i pellegrinaggi dei cittadini della bassa a Pavullo e viceversa, permettendo quindi al territorio di avere il Santa

Maria Bianca e il Ramazzini come riferimento per le principali tipologie di diagnostica ed esami».

«Questi fatti concreti - ricorda Antonio Tirabassi, ex presidente del Comitato referendario - rappresentano una svolta positiva e nel solco di quel documento tanto travagliato che ha messo nero su bianco il rilancio del nostro Ospedale. Vigileremo perché anche tutte le altre richieste siano realizzate».

IN BREVE

Mirandola, le poesie di Gabriella Bortoli

Si terrà al Foyer del Teatro Nuovo in piazza Costituente di Mirandola la presentazione della raccolta di poesie "Achei. L'esilio degli affetti" di Gabriella Bortoli. Intervengono, oltre all'autrice, il medico psichiatra e poeta Rossano Onano e il docente universitario e poeta Michele Lalla. Le letture dell'autrice sono accompagnate dai brani di musica antica per liuto eseguiti da Stefano Rocco. Il ricavato delle vendite del libro sarà devoluto alla Fondazione scuola di musica "Andreoli" per l'assegnazione di borse di studio agli allievi le cui famiglie hanno perso casa e lavoro a seguito del sisma del maggio 2012. Organizza il Comune di Mirandola.

Finale, Anagrafe: i nuovi orari

Arrivano modifiche nei giorni di apertura e negli orari degli uffici anagrafe del Comune di Finale, nel capoluogo e a Massa Finalese. «Finalmente - spiega il vicesindaco e assessore all'Anagrafe, Lisa Poletti - come richiestoci dalla Consulta di Massa Finalese siamo riusciti ad ampliare l'orario di apertura del front office della delegazione. E' un servizio che dovevamo alla popolazione massese, ma che per problemi di personale non siamo riusciti ad attivare prima».

Finale, microresidenza: la posa della prima pietra

Si terrà sabato alle ore 10.30 la posa della prima pietra della microresidenza per anziani Casalnsieme che verrà realizzata da Asp Azienda Pubblica di Servizi alla Persona dei Comuni Modenesi Area Nord grazie alle donazioni di Croce Rossa Italiana, Sindacati Pensionati Spi, Fnp e Uilp e Fondazione Cassa di Risparmio di Mirandola.



SASSUOLO Ztl e pass invalidi: servizio automatico

SASSUOLO

Da oggi è attivo un nuovo servizio automatico, per ricevere un avviso in prossimità della scadenza del permesso d'accesso alla Ztl o del permesso per invalidi. Il servizio è attivabile presso l'Ufficio Aree Pubbliche in caso di nuova emissione o rinnovo, oppure direttamente dal possessore del permesso tramite il nuovo portale web all'indirizzo www.sassuoloztl.it.

Dal portale i clienti potranno attivare o disdire gli avvisi di scadenza sui propri permessi,

ed anche aggiornare i relativi recapiti: indirizzo email e numero di cellulare per gli SMS.

Per accedere alla propria area personale del portale il cittadino utilizzerà il PIN personale, se lo ha già ricevuto. Altrimenti la prima volta potrà accedere usando codice fiscale e numero di autorizzazione in suo possesso, dopodiché riceverà il PIN da usare per i successivi accessi.

Per informazioni a riguardo contattare l'Ufficio Aree Pubbliche di Via Decorati al Valor Militare.

SASSUOLO La coordinatrice Api Vandelli si appella a giunta e consiglio comunale

SASSUOLO

«Per gli abitanti della frazione di San Michele dei Mucchiotti è impossibile utilizzare il trasporto pubblico durante il fine settimana perché non ci sono corse».

A denunciare il disservizio la coordinatrice comunale di Alleanza Per l'Italia Maria Cristina Vandelli.

«Ai cittadini di San Michele non è possibile essere virtuosi preferendo i mezzi pubblici all'automobile - continua Vandelli - rispettando così l'ambiente e risparmiando sulla benzina. Durante il periodo scolastico l'ultima corsa per San Michele da Sassuolo è alle 17.53 dopo quel orario per i residenti della frazione è impossibile tornare a casa con i mezzi pubblici».

Situazione peggiore il sabato, la domenica e nei giorni festivi quando non ci sono corse nella tratta Sassuolo-San Michele. La frazione così o-

'San Michele, servizio bus assente nel week end'

«In questo modo i sanmichelesesi sono obbligati ad usare l'auto»



A destra Maria Cristina Vandelli

gni giorno dopo le 18, il sabato, la domenica e nei giorni festivi è isolata per chi non possiede un'automobile.

Un disservizio, a detta di ApI, che penalizza la frazione. «Penso ai giova-

ni, agli anziani, alle tante studentesse che fanno le commesse in centro. Un trasporto pubblico più efficiente da e per San Michele darebbe una grossa mano e ne beneficerebbe anche l'ambien-



te». L'appello dei rutelliani è in primis ai tanti cittadini Sanmichelesesi presenti tra le fila della giunta e del consiglio: «Fatevi sentire con Setta».

SASSUOLO In sala Biasin Mense scolastiche ed educazione alimentare

SASSUOLO

Qual è la qualità del cibo distribuito nelle mense scolastiche? Come possiamo educare i nostri figli ad alimentarsi in modo giusto?

Per discutere di questi argomenti, è convocata una seduta straordinaria della commissione mensa del Servizio Istruzione, aperta a tutta la cittadinanza, con l'intervento di esperti dell'AU-SL presso la sala Biasin il 18 febbraio dalle 18.15 alle 20. Si affronteranno i seguenti temi: Lo stato nutrizionale dei bambini modenesi; Il menù ed il valore della ristorazione scolastica; Quale investimento per la salute dei nostri figli.

Seguirà una discussione aperta a tutti. L'incontro sarà condotto dalle dietiste, Simona Midili e Jenny Pinca, del Servizio Igiene Alimenti e Nutrizione (SIAN) dell'Azienda USL di Modena.

AL BLA DI FIORANO

Una tesi di laurea accessibile a tutti

FIORANO

Martedì alle 20.30, al Bla di Fiorano secondo appuntamento con la presentazione pubblica delle tesi di laurea. L'iniziativa, sviluppata dai volontari della Biblioteca Comunale Paolo Monelli

sull'idea iniziale dell'indimenticato maestro Augusto Amici di vedere raccolte le tesi degli studenti fioranesi, è stata allargata anche ai non residenti, diventando un momento culturale, capace di valorizzare il lavoro svolto dagli studenti e troppo spesso relegato all'ambito universitario.

Roberto Valmori presenta "Nuovi orientamenti metodologici per l'apprendimento spazio-temporale del gioco del calcio" (Scienze motorie) e Daniel Degli Esposti "La pallacanestro dal fascismo all'americanizzazione" (Storia contemporanea).



INTERVENTO Mario Cardone segretario provinciale dei socialisti

'La fine dell'Agenzia delle entrate a Sassuolo'

Avevamo messo in guardia, stante il silenzio delle forze politiche e degli ordini professionali, sullo strisciante svuotamento delle funzioni e poteri degli uffici periferici dell'Agenzia delle Entrate. Mirandola con la scusa del terremoto era già stata ridotta a sportello. A Carpi c'è silenzio.

A Sassuolo c'erano tutti i segnali che si stava procedendo allo svuotamento.

A luglio avevamo ricordato e messo in guardia che si stavano manomettendo gli assetti iniziali con il progressivo svuotamento degli uffici territoriali, sostituiti da prolisse strutture provinciali.

L'allontanamento dai territori di competenza significa rinunciare alla conoscenza dello stesso a favore di elaborazioni di «analisi e ricerca» a tavolino.

Nel novembre avevamo ricordato l'obiettivo iniziale della costituzio-

ne dell'Agenzia delle Entrate: efficienza del sistema, autonomia e presenza capillare sul territorio tenuto conto delle sfide del nuovo secolo.

E' da tutti apprezzata la continuità organizzativa della Guardia di Finanza, capillarmente presente sui territori e con risultati importanti nella lotta alla evasione fiscale.

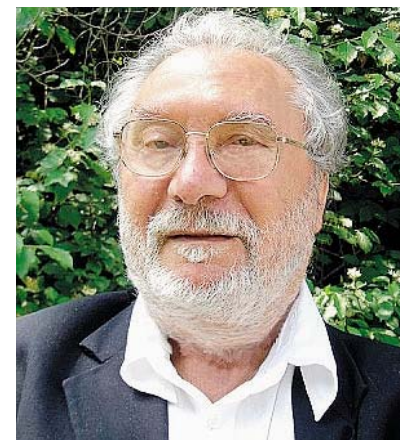

Mario Cardone

Sassuolo ed il territorio di competenza ridotta ad una struttura di front e back office è un controsenso. Vi è stato un incontro con i Sindaci dell'associazione dei Comuni del Distretto modenese della Ceramica i quali, solidali con i lavoratori che devono traslocare a Modena, cercheranno una struttura idonea per la amputata Agenzia anche se a corto di soldi, tagliati dal Governo Centrale.

Forse non si è capito fino in fondo il problema.

Qui ci vuole un intervento sostanziale dell'assemblea per un sollecito confronto con la Regione e con i parlamentari modenesi.

Qui parliamo di organizzazione e volontà politica di svuotamento dei poteri iniziali delle strutture periferiche dell'Agenzia delle Entrate. Un pannicello caldo su una gamba di legno è una provocazione.

(Mario Cardone - Psi Modena)

IL CASO Il maxi deposito di materiale plastico in fase di realizzazione al confine con Savignano e Castelfranco

«Cubo Valsamoggia, la Regione blocchi lo scempio»

La consigliere M5S Giulia Gibertoni: «Troppe irregolarità nella progettazione»

SAVIGNANO E CASTELFRANCO

«La Regione blocchi lo scempio del mega deposito di materiale plastico in fase di realizzazione nel Comune di Valsamoggia. Un progetto che si sta portando avanti nel totale disinteresse delle gravi ripercussioni paesaggistiche e ambientali per i territori e i cittadini, senza contare quelli che sono stati i tanti vizi procedurali che ruotano attorno a questa storia, primo tra tutti il fatto che il permesso edilizio sembra sia stato concesso dal Comune quando ancora il terreno era di proprietà demaniale».

È questa la richiesta di **Giulia Gibertoni** riguardo al progetto del «Cubo» dell'Ilpa, il maxi deposito di materiale plastico in fase di realizzazione nel territorio di Bazzano, a poche decine di metri dal confine con la provincia di Modena, in particolare i Comuni di **Savignano sul Panaro** e **Castelfranco Emilia**. Una proposta contenuta in una interrogazione alla Giunta e che è stata presentata nel corso di una conferenza stampa che si è svolta venerdì assieme all'associazione Italia Nostra, al Comitato Ambiente e Salute di Bazzano e il Comitato Attenti al CUBO.

«Quello che si vuole realizzare, a poche decine di metri da abitazioni e al di sopra del torrente Tiepido è un ecomostro da 150 metri di lunghezza, 60 di larghezza e 30 di altezza per un volume approssimativo di stoccaggio di



Da sinistra Giovanni Losavio, presidente Italia Nostra, Giovanni Moi, presidente Comitato Attenti al Cubo, e Giulia Gibertoni, consigliere regionale M5S

oltre 300mila metri cubi, l'equivalente di 1000 appartamenti di media dimensione - spiega Giulia Gibertoni - Un progetto a cui l'allora Comune di Bazzano ha dato un frettoso via libera senza un reale percorso di partecipazione con i cittadini e puntando solo a rimpiangere le casse comunali grazie a quei 1,5 milioni di euro messi a disposizione dell'azienda, dei quali ne ha già incassato 600mila.

Oltre alle tante problematiche che hanno evidenziato i Comitati dei

cittadini e Italia Nostra e che riguardano la tutela del paesaggio, del patrimonio storico e culturale, oltre alle criticità sul fronte della mancanza di sicurezza e rischio di incendi lamentato dai cittadini e che sono ad oggi oggetto di ben quattro ricorsi al TAR, a nostro avviso esiste anche un vizio procedurale rilevante e che non può essere di certo sottovalutato.

Come abbiamo potuto verificare grazie a un nostro accesso agli atti, il terreno sul quale dovrebbe sorgere il maxi depo-

sito, all'epoca della concessione edilizia, sembrerebbe demaniale e quindi non di proprietà dell'azienda. A nostro avviso si tratta dell'ennesima stranezza in una vicenda dove sembra ormai acclarato che l'interesse pubblico sia stato completamente soppiantato da quello privato.

A questo gigantesco magazzino stiamo sacrificando interesse pubblico, sicurezza, tutela del paesaggio e del patrimonio artistico. Per questo chiediamo alla Regione di intervenire al più presto anche in vista del prossimo 16 febbraio quando il Tribunale di Bologna dovrà pronunciarsi sulla richiesta di sospensiva avanzata dai Comitati».

AL TAR Il rischio incendio e i pericoli per il territorio

Non solo Italia Nostra, anche il Comune di Savignano ha fatto ricorso

«A dicembre 2015, un terzo ricorso al TAR (gli altri ancora pendenti) e, a gennaio 2016, una istanza di sospensiva sulle autorizzazioni comunali ed il permesso di costruire».

Così Italia Nostra sul caso del 'Cubo' che sta per essere realizzato al confine con il territorio modenese.

«In questo caso l'impugnazione dei permessi comunali non verte unicamente su presunte illegittime procedure amministrative, ma anche sulle conseguenze negative che il progetto produrrebbe sull'ambiente circostante, sul paesaggio e sui beni collettivi in generale. Parliamo ad esempio della demolizione di un mulino storico di fine '400, tutelato dal piano regolatore sino a pochi giorni fa, il cui restauro ed ampliamento, secondo la massima esperta di architettura in regione, la prof. Emerita dell'Università di Bologna, Anna Maria Matteucci, si potrebbe attribuire al famoso architetto Giovan Battista Aleotti, ad inizio '600 - continua Italia Nostra - Si tratta dell'ennesimo caso di mercificazione del territorio: a fine 2010, il comune di Bazzano mette a bilancio 600.000 euro, ricevuti dall'azienda come anticipo su un accordo pubblico-privato. L'accordo, contrariamente a quanto prevede la legge, non contiene un obiettivo di pubblico interes-

se, che quindi non viene neppure concordato preventivamente con i cittadini. Oggi siamo arrivati al permesso di costruire che è stato rilasciato e che abbiamo impugnato innanzi al TAR».

«Tra gli impatti ambientali, occorre segnalare che il complesso industriale annullerà le distanze con un quartiere residenziale, gravando sul rumore che già oggi è fuori dai limiti di legge, secondo ARPA ed in base ad una causa civile arrivata a sentenza di primo grado. Inoltre, il maxi-deposito di logistica merci aumenterà a dismisura il traffico indotto, con l'apertura di accessi veicolari a pochi metri dalle abitazioni. Infine, il rilevante rischio incendio, sicuramente l'aspetto più preoccupante, che si verrà a creare a causa del maxi-deposito riempito con plastica ed altri prodotti infiammabili, con una capienza di 300.000 metri cubi, pari al volume di 1000 appartamenti di medie dimensioni. In caso di incidente, i fumi di un incendio, anche per la tipologia dei venti, non interesserebbero solo l'abitato circostante, ma un ampio raggio di territorio, su 5 comuni. Siamo rallegrati del fatto che il comune confinante, Savignano sul Panaro, abbia anch'esso ricorso al Tar contro gli ultimi provvedimenti di Valsamoggia».

VIGNOLA Sul tema interviene il professor Benuzzi

Riflessione sociologica dopo l'incontro sulla tolleranza tra Vescovo e associazioni musulmane

gioso e culturale, nella accezione antropologica della parola: rappresentazione del mondo della produzione e riproduzione della vita - spiega -, gli interventi del Vescovo, del mediatore culturale modenese, di Mezzetti e del sindaco di Vignola che ha citato i passi dell'omelia pronunciata dallo stesso vescovo di Modena per san Geminiano». Per Benuzzi, però, «una critica però va fatta a chi riconduce la convivenza a diritti e doveri legislativi: si rischia di delegare al diritto (integralismo laico) le

norme di convivenza, quando queste sono di civiltà democratica (ricordata)», spiega il professore, mentre - il problema è coniugare democrazia con civiltà ricordando le radici cristiane di questa a livello europeo». Unico vincolo «dunque, il rispetto della cristianità della nostra cultura che non è "il crocifisso esposto nei luoghi pubblici", ma la democratica convivenza di culture diverse come a suo tempo è stato con le ricordate migrazioni di popolazioni "barbare"».

VIGNOLA L'altra Vignola organizza la giornata in piazza Mazzini venerdì prossimo

M'illumino di meno diventa un evento... a premi

In palio due biciclette. Un corteo luminoso sfilerà fino in piazza Castello

VIGNOLA

Il 19 febbraio l'associazione L'altra Vignola «vi aspetta in viale Mazzini per l'evento mi illumino di meno. Il ritrovo sarà all'inizio di viale Mazzini alle 19, dove verranno distribuiti gratuitamente biglietti di una lotteria che vedrà estratte due biciclette, alla fine del evento». Palloncini colorati e luminosi a tutti i bimbi che parteciperanno, promette l'associazione che ha preparato un evento speciale per la giornata: «Formeremo insieme un suggestivo corteo luminoso che arriverà alla bellissima piazza del castello dove verrà formata una sagoma luminosa in movimento che ricorderà la nostra associazione, il trend nazionale per questa giornata del risparmio energetico - spiega - e la nostra bella cittadina». A alla fine della manifestazione l'estrazione dei biglietti della lotteria che vedrà in palio due biciclette che Ghiaroni cicli ci ha fornito, e la consegna di un gadget luminoso. I partecipanti potranno gustare le varie specialità nei punti di ristoro organizzati dalle associazioni attive durante la giornata.

L'altra Vignola
Vignola

m'illumino di meno

con il patrocinio di
Comune di Vignola FONDAZIONE DI VIGNOLA

19 FEBBRAIO 2016

I VI

con la collaborazione di
RISPARMIO E AMBIENTE Il volantino dell'evento

VIGNOLA

«La tolleranza reciproca, tra immigrati e residenti, non viene necessariamente dalla conoscenza dell'altra cultura (ogni cittadino dovrebbe conoscere tutte le culture presenti!), ma dal principio democratico costituzionale della libera espressione democratica della propria concezione del mondo, limitata solo quando limiterebbe la espressione della libera concezione del mondo dell'altro». Interviene così, dopo l'incontro organizzato qualche giorno fa a Vignola a proposito dell'assalto in stile Isis ai danni di cinque ragazzi Giuliano Benuzzi, sociologo vignolese. «Utili a questo fine, di evitare l'integralismo reli-

SERRAMAZZONI Un cittadino ieri si è recato in Comune per chiedere uno spazio per un parente

«A Rocca Santa Maria sono finiti i loculi, l'amministrazione si disinteressa del paese e si concentra solo sulle vicende legali»

SERRAMAZZONI

Si è recato in Comune per chiedere la disponibilità di un loculo per un parente morto all'interno del cimitero di Rocca Santa Maria e la risposta che gli è stata data è che non ce ne sono più. E' arrabbiato un cittadino serramazzone, competente sul tema dell'organizzazione territoriale.

«Mi sono presentato in



municipio - spiega il cittadino - e mi hanno detto di seppellire il mio parente o per terra oppure di cambiare cimitero. Al che sono rimasto molto stupito visto che so che alla fine dell'ultima legislatura di Ralenti è stato redatto un regolamento che indicava cimitero per cimitero il numero di loculi a disposi-

zione. Vuol dire che nessuno si è interessato di guardare quel documento e di muoversi al fine di ottenere loculi nuovi per le sepolture. Visto che il Comune non ha fatto nulla sono certo che la situazione sarà la stessa anche a Faeto. Invece di spendere soldi per vicende giudiziarie che si stanno rivelando un

bucò nell'acqua, perché il Comune non sta attento a queste cose che sono importanti per i cittadini. In più a Serramazzone ora devi morire solo in certi orari e in certi giorni perché il necroforo è disponibile solo ad orario d'ufficio visto che non gli vengono più pagati gli straordinari e così le salme stanno anche due giorni ferme prima di poter essere seppel- lite».

PALAGANO Garantita tutti i giorni della settimana, compresi i festivi, la presenza di un esperto

Infermiere per l'emergenza presente 24 ore su 24

Braglia: «E' una soddisfazione annunciare il completamento del progetto»

PALAGANO

Sarà garantita 24 ore su 24 da domani nella postazione 118 di Palagano la presenza di un infermiere professionale dell'Azienda Usl di Modena. L'estensione dell'orario, che finora copriva la fascia 8-20, garantirà la completa e qualificata copertura all'emergenza-urgenza nel territorio dell'Appennino. Il risultato è stato raggiunto grazie alla collaborazione con le pubbliche assistenze locali, che si sono impegnate a mettere a disposizione un autista formato per guidare l'ambulanza durante le ore notturne.

«E' una soddisfazione - sottolinea il sindaco di Palagano, Fabio Braglia - annunciare il completamento del progetto di emergenza urgenza che prevede il potenziamento di questo servizio. Un risultato che si deve ad anni di impegno e lavoro in stretta collaborazione tra Au-



si, Provincia, amministrazione comunale e associazioni. Le lunghe distanze dal pronto soccorso, oggi, sono accorciate dalla qualità di un servizio professionale ben organizzato e integrato nel sistema tra medicina di base, elisoccorso, guardia medica, ambulanze, casa della salute e volontariato. In periodi dove siamo più abituati a perdere servizi, invece che acquistarli, ringrazio il direttore generale Annicchiarico e

la presidenza della Ctss per aver dato gambe a ciò che era stato approvato nel Piano attuativo locale. Voglio anche ringraziare le persone che in tutti questi anni si sono adoperate per la buona riuscita del progetto dimostrando il loro interesse per la montagna e per i suoi abitanti».

«Una tappa importante del processo di rafforzamento del sistema di emergenza 118 provinciale - spiega il direttore generale dell'Azienda Usl di Modena, Massimo Annicchiarico - La presenza costante di personale infermieristico esperto, insieme ai volontari, contribuisce a rendere ancor più competente la gestione delle emergenze ed a rafforzare la sicurezza sanitaria sull'Appennino. Un importante risultato raggiunto grazie alla fondamentale collaborazione con l'amministrazione comunale e le associazioni di volontariato».

ZOCCA

Chiusa la sp 623



ZOCCA

A Zocca la strada provinciale 623 resta chiusa, dalle ore 14 alle 18 nel tratto all'altezza del centro del paese.

Il provvedimento consente lo svolgimento della tradizionale festa del Carnevale.

Sul posto saranno indicati tutti i percorsi alternativi e le deviazioni di itinerario lungo via Don Roberto Stradi.

PAVULLO Il consigliere di opposizione ha presentato un'interrogazione sul tema

«Consorzi di bonifica, quali e quanti interventi sono stati realizzati tra il 2011 e il 2015?»

PAVULLO

Elencare le opere svolte sul territorio comunale di Pavullo dal consorzio di bonifica della Burana e dal consorzio di bonifica dell'Emilia Centrale tra il 2011 ed il 2015. E' questo il motivo per cui il consigliere della lista civica «Insieme per Pavullo», Davide Venturelli, ha presentato un'interrogazione al fine di sapere le opere effettuate sul territorio dall'ente.

«I consorzi di bonifica sono enti preposti alla cura ed alla manutenzione del territorio in collaborazione con le altre istituzioni quali Comuni e Unioni dei Comuni. Il territorio di Pavullo rientra tra due consorzi di bonifica: quello dell'Emilia Centrale, ex Mo-

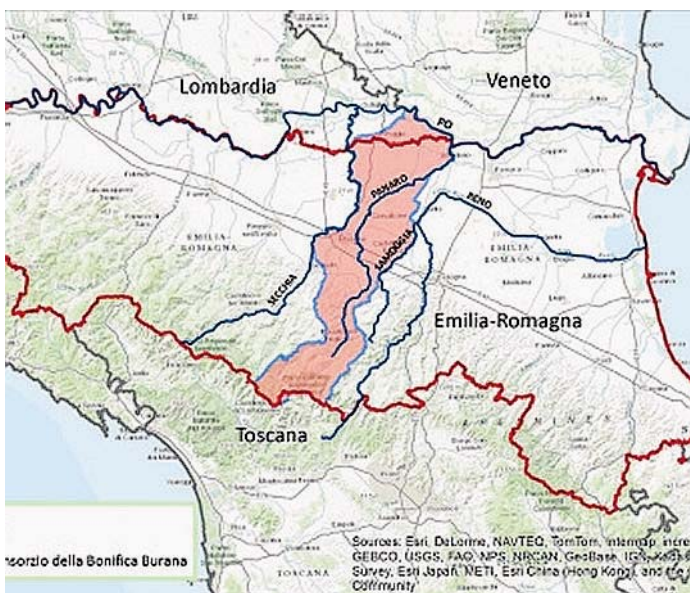

glia-Secchia, per il centro del paese e lo spartiacque del Cogorno, e quello della Burana per lo spartiacque dello Scoltenna-Panaro. Le recenti elezioni per il rinnovo dei Consigli di Amministrazione sono state oggetto di una imbarazzante mancanza di informazione nei confronti degli elettori, e ciò ha portato a una bassissima affluenza ai seggi: per il consorzio Burana per esempio sono stati espressi solo 105 voti a fronte dei quasi 2.500 aventi diritto - spiega Venturelli - Le elezioni del consorzio dell'Emilia Centrale invece sono state addirittura annullate perché si

è scoperto che, attraverso il sistema della delega, tra i pochi votanti vi sono state persino delle persone da tempo defunte. Sulla questione della trasparenza anche il consorzio Burana non si sta dimostrando collaborativo. Infatti il direttore ha imposto che la visione dei documenti relativi alle operazioni di voto possa avvenire solo alla presenza di un notaio e dei presidenti di seggio, il tutto a spese del consigliere di minoranza che ha richiesto l'accesso agli atti. Tale questione non porta certo ad aumentare la fiducia dei cittadini nelle pubbliche istituzioni; allo

stesso modo non è edificante sapere che vi sono alcuni consorzi di bonifica in cui la somma di stipendi e premi assegnati ai dirigenti ed ai membri del consiglio di amministrazione supera la quota degli interventi realizzati».

E così «anche in virtù del fatto che il sindaco Canovi è stato membro del Consiglio di Amministrazione del Consorzio Burana, e in un'ottica di trasparenza nei confronti dei cittadini» il consigliere chiede all'amministrazione «quali e quanti interventi sono stati realizzati dai due consorzi di bonifica nel territorio del Comune di Pavullo tra il 2011 ed il 2015. Si prega per ogni intervento di specificare l'importo in euro dei lavori svolti».

COSE D'ALTRI TEMPI

STORIA Il testamento politico dell'illustre erudito vignolese (terza parte)

Lodovico Antonio Muratori
e il trattato 'Della pubblica felicità'

di Luigi Malavasi Pignatti Morano

Dalle lettere, passando attraverso la filosofia morale (che insegna a conoscere se stessi, le passioni e i vizi), si arriva poi alla giurisprudenza, ovvero lo studio delle leggi necessarie «per istabilire fra i popoli uno stato ragionevole, riguardante la quiete delle persone e il possesso dei lor beni». Uno studio che è imprescindibile per ogni società civile, dal momento che «se mancassero giudici che punissero i malfattori, che decidessero le controversie de' beni fra i privati, pretenderebbe ognuno di farsi giustizia da sé». Ne consegue che, come per i ministri, la scelta dei giudici risulta estremamente delicata: poiché se è innegabile che la pubblica felicità non può prescindere dalle leggi che l'uomo ha ricavato nei secoli dal diritto naturale, perfezionandole con la ragione, è altrettanto incontestabile che una mala interpretazione delle medesime leggi arrecherebbe solo danni all'intero consorzio umano. Non è pertanto sufficiente che gli amministratori della giustizia abbiano «gran dottrina»: occorrono persone integerrime, acute di mente, capaci di orientarsi entro l'immenso universo dei codici e delle opposte interpretazioni dei giureconsulti. Certo, ammette il Muratori riferendosi nello specifico ai suoi tempi, una semplificazione delle leggi – già sollecitata nel *Dei difetti della giurisprudenza* – in molti casi agevolerebbe il lavoro nelle aule dei tribunali; ma resta il fatto che è sul principe che ricade, in ultima istanza, la responsabilità della scelta di giudici adeguati.

Il problema delle leggi, ad ogni modo, è cruciale. Il principe, infatti, quando interviene in campo legislativo, deve avvalersi del «consiglio delle migliori teste» e sottoporre ad «accurato esame [...] tutti i lati della determinazione che s'è per prendere», valutando accuratamente le conseguenze che possono derivare dal provvedimento. Può accadere, per esempio, che

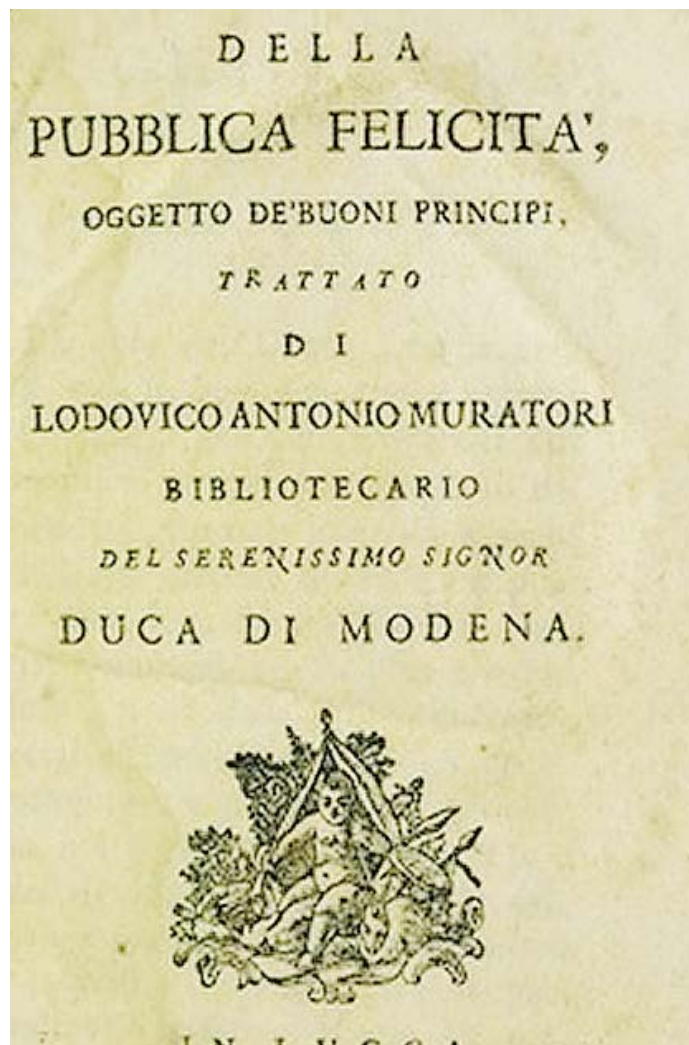

alle buone e nobili intenzioni del legislatore corrispondano comportamenti impreveduti da parte dei sudditi: «Ho conosciuto paese – mette in guardia il Muratori – dove un solo ministro zelante, per frenare qualche esorbitanza negli stupri, indusse il principe a pubblicar tale editto che facile riusciva l'accusare e costringere gli stupratori a sposare o a dotar le zitelle. Da lì a non molto si vide non calare, ma crescere questo delitto, perché le povere fanciulle si sentivano trattate a fallare per la felicità loro somministrata di veder premiati o ricompensati i lor falli. Convenne perciò moderar quella legge».

Un aspetto delicato che il principe deve considerare è quello del rapporto tra le persone comuni e i nobili, i quali talvolta trattano «la gente bassa secondo i dettami dell'inanata loro alterigia». Il sovrano, infatti, è padre di tutti i suoi sudditi ed è l'unico che possa tutelare i più deboli dagli abusi dei ceti elevati. Egli deve cioè impedire che si calpestino «le regole della giustizia, ordinate non men per li grandi che per

li piccioli». Ed è tenuto a farlo a tutela tanto dei diritti inerenti alla persona, quanto dei beni materiali appartenenti ai sudditi. Più in generale, egli deve evitare «ogni parzialità per quel che riguarda le liti dedotte davanti ai giudici fra le private persone», dal momento che è suo dovere «il vegliare affinché questi giudici tengano diritte le bilance».

Al riguardo, è da osservare che qualora i ministri «ogni di più vadano senza necessità accrescendo gli oneri in pregiudizio del pubblico» o «s'inventino rigori nuovi e trappole onde facilmente la gente vada in contrabbando», il principe perde credibilità nei confronti dei sudditi. Il popolo, infatti, a parere del Muratori sa distinguere «la vera e giusta necessità d'aumentare gli aggravii» dai soprusi miranti solo ad

arricchire «la vigna del sovrano»; ed è ugualmente in grado di scorgere l'inganno che si cela dietro i privilegi di cui talvolta beneficiano i nobili, i quali, esentati senza valido motivo dal pagamento dei tributi, fanno ricadere sulla povera gente «l'onere ch'essi con più robuste spalle poteano o doveano portare». È inconcepibile, in altre parole, «che si accordino privilegi con poi ripetere dagli altri ciò che avrebbe dovuto pagare il privilegiato», poiché sarebbe «un donare la roba altrui». Se quindi il principe decide di «concedere dispense in casi particolari», è bene che le motivazioni «sieno di pubblica utilità o di equità, o di carità verso i particolari», oppure che si tratti di un atto di clemenza.

Affrontato il tema delle leggi, il trattato passa in rassegna i settori specifici di cui il sovrano, per assicurare un buon governo, deve garantire l'efficienza. Di primaria importanza è, innanzitutto, l'arte medica, la quale, a dispetto degli evidenti limiti che di fatto le impediscono di curare ogni male, è comunque indispensabile «affinché si mantenga, per quanto è mai possibile, la sanità e si schivino i malori». E siccome nessuno può negare la validità di taluni consolidati rimedi, è compito del principe non solo incoraggiare la ricerca medica, ma anche dotare lo Stato di ospedali e strutture adeguate.

Molto utile è anche l'applicazione pratica delle scienze matematiche e degli strumenti della logica. Quanto alle pri-

me, esse «[rendono] ragione delle particolari opere della natura, o artefatte, e [vanno] ogni di più scoprendo o inventando cose nuove, che mirabilmente servono al progresso dell'arti e al comodo od utile dell'umana società»; per quanto concerne, invece, la seconda, la riflessione di Muratori è più articolata: «Ora essendo uno de' mestieri più importanti dell'uomo quello del saper ben raziocinare e giudicar delle cose, perché ciò mirabilmente serve non solo allo stato nostro privato ed economico, per guardarci da molti mali ed errori, ma anche all'umano commercio ed allo stesso governo politico; ed aiutandoci non poco la logica migliore a formare i sodi e regolati giudizi in tante occasioni, per conseguente è interesse del pubblico che questa s'insegni e s'impari da chiunque vuol fare buona figura nel mondo».

È interessante notare che Muratori, trattando di pubblica felicità, privilegia gli aspetti e le questioni pratiche, che reputa più utili delle sterili elucubrazioni filosofiche. Questo vale per esempio per la fisica, la quale, «quando tratta de' primi principi delle cose [ovvero gli atomi], è un campo di battaglia da cui poco sugo di sensibile pubblica utilità si ricava»; e quando invece «comincia a discendere al particolare, trattando degli elementi, della luce e seguitamente d'innumerabili corpi celesti o ter-

L'autore della rubrica

Luigi Malavasi Pignatti Morano si è laureato con lode presso la Facoltà di Lettere e Filosofia dell'Università degli Studi di Parma con una tesi in Storia contemporanea. Per Prima Pagina cura la rubrica «Cose d'altri tempi». lmalavasi@outlook.it lafinediunmondochefu.blogspot.it allapparirdelvero.blogspot.it



restri, animati o inanimati», può procurare «insigni benefizi». Sia chiaro: la metafisica, precisa lo scrittore modenese, «è una scienza nobilissima e sommatamente giovevole». Ma è altrettanto vero che essa è appannaggio dei soli dotti, le cui teorie talvolta si riducono a «castelli in aria». Dovendo perciò preoccuparsi dei problemi concreti dei suoi sudditi, il principe deve incoraggiare lo studio della «sperimental filosofia», riconoscendo che «non pochi [...] resterebbero più obbligati ad un filosofo, se lor sapesse insegnare la maniera d'estirpare dai prati ed orti le talpe sotterranee, o il tarlo degli alveari, che se li trattenesse più ore ad udire una pomposa dissertazione sopra le cagioni del flusso e riflusso del mare».

Quanto detto per la filosofia è sostanzialmente valido anche per l'erudizione (un «vasto mare» che può giovare «ad intendere meglio [...] antichi libri», ma anche ridursi a «notizie di poco peso, [...] che nulla possono contribuire alla felicità dell'uomo»), l'eloquenza (giacché è senz'altro un bene, specie per i «sacri oratori», «dir cose di sostanza con bella grazia»; ma va riconosciuto che, della «leggiadria dello stile», «il bisogno si stenda a poco»), la poesia (la quale merita «un buon accoglimento perché [...] dirozza l'intelletto», purché non tratti di argomenti «fantastic[i] ed istabil[i]») e il teatro (valido e potenzialmente educativo intrattenimento se non corrotto dalle «oscenità de' comici»). Diverso è invece il caso della storia: essa, dal momento che «la conoscenza del mondo passato può servire non poco a regolare il mondo presente», è sempre di grande utilità per il principe. Ed è soprattutto nelle vite dei santi e degli uomini illustri che egli può ritrovare un'«efficace scuola per ben reggere gli altri».

(Continua)

I MERCATI

. Lunedì Maranello (Pozza) Modena Montese Pievepelago San Felice sul Panaro	Maranello Montecreto Montefiorino Novi di Modena (Rovereto) Serramazzone Spilamberto
. Martedì Bomporto (Sorbara) Campogalliano Castelfranco Emilia Castelnuovo Rangone (Montale) Frassinoro Lama Mocogno Novi di Modena San Possidonio Sassuolo Soliera Zocca	. Giovedì Bastiglia Bomporto Camposanto Carpi Fiorano Modenese Formigine (Magreta-Casinalbo) Medolla Nonantola Polinago Sestola Vignola
. Mercoledì Castelvetro di Modena Cavezzo Finale Emilia Fiorano Modenese (Spezzano) Guiglia	. Venerdì Castelfranco Emilia Concordia sulla Secchia Finale Emilia (Massa Finalese)

Maranello (Gorzano) San Cesario sul Panaro San Felice sul Panaro Sassuolo Savignano sul Panaro
. Sabato Carpi Castelnuovo Rangone Formigine Guiglia Marano sul Panaro Mirandola Pavullo nel Frignano Ravarino San Prospero Soliera
. Domenica Cavezzo Fanano Fiumalbo Guiglia Palagiano Polinago

NUMERI UTILI

Pronto soccorso	118
Carabinieri	112
Questura	113
Vigili del fuoco	115
Guardia di Finanza	117
Emergenza infanzia	114
Telefono Azzurro	19696
Soccorso ACI	803116
SICUREZZA	
Questura	059/410411
Polizia Stradale	059/248911
Polizia Municipale	059/20314
Polizia Ferroviaria	059/222336
Polizia Modena Nord	059/222336
Sos Truffa	800 631316
Carabinieri	059/3166111
Vittime Reati	059/284109

Guardie Giurate	059/209437
Giudice di Pace	059/2131996
SERVIZI	
Provincia di Modena	059/209111
Comune di Modena	059/20311
Comune Informa	059/20312
Anagrafe	059/2032077
Movimenti Consumatori	059/343759
Info Agroalimentare	059/2033486
Sos turista	059/2032557
Agenzia delle Entrate	059/8393111
Cimitero San Cataldo	059/334103
Pony Express	059/828111
Centro Anziani	059/303320
Oggetti Smarriti	059/2033247
Alcolisti Anonimi	333/4208029
Guasti Enel	803 500

AMBIENTE	
Servizio Clienti Hera	800 999500
S. Clienti Hera da cellulare	199 199500
Energia elettrica Hera	800 999010
Gas Hera	800 713666
Acqua e fognature Hera	800 713900
Teleriscaldamento Hera	800 713699
Centro Fauna Selvatica	339/8183676
Guardia Med. Veterinaria	059/311812
SALUTE	
Policlinico	059/4222111
Usl 16 centralino	059/435111
Trasporto misericordia	059/332398
Croce Rossa	059/222209
Guardia Medica	059/375050
Tribunale Malato	059/4222243
Tribunale Malato fax	059/4222225

VISITE AI DEGENTI

NUOVO OSPEDALE CIVILE S. AGOSTINO - ESTENSE DI MODENA

ANESTESIA, RIANIMAZIONE E TERAPIA ANTALGICA

Visita ai degenti da lun a dom: 18.30-19.30

Sono ammesse due persone per degente

CARDIOLOGIA

Visita ai degenti da lun a dom: 8.00-9.00; 12.30-13.30; 18.15-19.15

U.T.I.C da lun a dom: 12.30-13.30; 18.15-19.15

CHIRURGIA GENERALE

Visita ai degenti da lun a dom: 6.30-8.15; 12.00-15.00; 18.00-21.00

CHIRURGIA VASCOLARE

Visita ai degenti da lun a dom: 7.00-8.00; 12.00-16.30; 18.15-20.00

ENDOCRINOLOGIA E MALATTIE DEL METABOLISMO

Visita ai degenti da lun a dom: 6.30-9.00; 12.15-15.00; 18.15-21.00

GERIATRIA

Visita ai degenti da lun a dom: 6.30-9.00; 12.20-15.00; 18.20-20.30

LUNGODEGENZA POST ACUZZIE

Visita ai degenti da lun a dom: 7.00-9.00; 12.15-15.00; 18.15-20.30

MEDICINA AD INDIRIZZO CARDIOVASCOLARE

Visita ai degenti da lun a dom: 7.00-9.00; 12.30-14.00; 18.30-20.00

MEDICINA D'URGENZA E PRONTO SOCCORSO

Visita ai degenti da lun a dom: 7.00-9.00; 12.15-15.00; 17.00-20.00

UTMI: 13.15-14.15; 18.30-19.30

MEDICINA INTERNA E GASTROENTEROLOGIA

Visita ai degenti da lun a dom: 6.30-9.00; 12.30-14.00; 18.30-21.30

MEDICINA AD INDIRIZZO METABOLICO / NUTRIZIONISTICO

Visita ai degenti da lun a dom: 6.30-9.00; 12.15-14.30; 18.15-21.00

MEDICINA RIABILITATIVA

Visita ai degenti da lun a dom: 7.00-9.00; 12.15-14.00; 18.15-21.00

NEUROCHIRURGIA

Visita ai degenti da lun a dom: 6.30-8.30; 12.00-14.00; 18.00-21.30

CLINICA NEUROLOGICA - STROKE UNIT

Visita ai degenti da lun a dom: 7.00-9.00; 12.00-14.00; 18.00-20.00

Stroke Unit : 12.00-14.00; 18.00-20.00

NEURORADIOLOGIA

Apertura al pubblico lun, mer, ven: 10.00-13.00; gio: 10.00-16.00;

sab: 9.00-12.00

ORTOPEDIA

Visita ai degenti da lun a dom: 6.30-8.30; 12.15-16.00; 18.15-21.00

RIANIMAZIONE NEURORIANIMAZIONE

Visita ai degenti da lun a dom: 13.00-14.00

SERVIZIO PSICHIATRICO DI DIAGNOSI E CURA

Visita ai degenti da lun a sab: 13.30-14.30; 18.30-19.45;

dom e festivi: 10.30-11.30; 15.30-17.30

NUMERI UTILI SANITÀ

MODENA Informazioni 059 375050 Apertura al pubblico da lun a ven: 20.00-8.00 sab e festivi: 10.00-8.00 (8.00 del giorno successivo al festivo)	NONANTOLA Informazioni 059 375050 Apertura al pubblico da lun a ven: 20.00-8.00 sab e festivi: 10.00-8.00 (8.00 del giorno successivo al festivo)
CARPI Informazioni 059 659342 Apertura al pubblico da lun a ven: 20.00-8.00 sab e festivi: 10.00-8.00 (8.00 del giorno successivo al festivo)	PALAGANO Informazioni 0536 309680 Apertura al pubblico da lun a ven: 20.00-8.00 sab e festivi: 10.00-8.00 (8.00 del giorno successivo al festivo)
CASTELFRANCO EMILIA Informazioni 059 375050 Apertura al pubblico da lun a ven: 20.00-8.00 sab e festivi: 10.00-8.00 (8.00 del giorno successivo al festivo)	PAVULLO NEL FRIGNANO Informazioni 0536 309720 Apertura al pubblico da lun a ven: 20.00-8.00 sab e festivi: 10.00-8.00 (8.00 del giorno successivo al festivo)
CAVEZZO Informazioni 848 800 328 Apertura al pubblico da lun a ven: 20.00-8.00 sab e festivi: 10.00-8.00 (8.00 del giorno successivo al festivo)	PIEVEPELAGO Informazioni 0536 309801 Apertura al pubblico da lun a ven: 20.00-8.00 sab e festivi: 10.00-8.00 (8.00 del giorno successivo al festivo)
FINALE EMILIA Informazioni 848 800 328 Apertura al pubblico da lun a ven: 20.00-8.00 sab e festivi: 10.00-8.00 (8.00 del giorno successivo al festivo)	PRIGNANO SULLA SECCHIA Informazioni 0536 874180 Apertura al pubblico da lun a ven: 20.00-8.00 sab e festivi: 10.00-8.00 (8.00 del giorno successivo al festivo)
FORMIGINE Informazioni 059 558077 Apertura al pubblico da lun a ven: 20.00-8.00 sab e festivi: 10.00-8.00 (8.00 del giorno successivo al festivo)	SASSUOLO Informazioni 0536 874015 Apertura al pubblico da lun a ven: 20.00-8.00 sab e festivi: 10.00-8.00 (8.00 del giorno successivo al festivo)
FRASSINORO Informazioni 0536 309650 Apertura al pubblico da lun a ven: 20.00-8.00 sab e festivi: 10.00-8.00 (8.00 del giorno successivo al festivo)	SERRAMAZZONI Informazioni 0536 954255 Apertura al pubblico da lun a ven: 20.00-8.00 sab e festivi: 10.00-8.00 (8.00 del giorno successivo al festivo)
LAMA MOCOIGNO Informazioni 0536 44880 Apertura al pubblico sab e festivi: 10.00-8.00 (8.00 del giorno successivo al festivo)	SESTOLA Informazioni 0536 62669 Apertura al pubblico da lun a ven: 20.00-8.00 sab e festivi: 10.00-8.00 (8.00 del giorno successivo al festivo)
MIRANDOLA Informazioni 848 800 328 Apertura al pubblico da lun a ven: 20.00-8.00 sab e festivi: 10.00-8.00 (8.00 del giorno successivo al festivo)	SPILAMBERTO Informazioni 059 782732 Apertura al pubblico da lun a ven: 20.00-8.00 sab e festivi: 10.00-8.00 (8.00 del giorno successivo al festivo)
MONTEFIORINO Informazioni 0536 309500 Apertura al pubblico da lun a ven: 20.00-8.00 sab e festivi: 10.00-8.00 (8.00 del giorno successivo al festivo)	VIGNOLA Informazioni 059 7574740 Apertura al pubblico da lun a ven: 20.00-8.00 sab e festivi: 10.00-8.00 (8.00 del giorno successivo al festivo)
MONTESE Informazioni 059 982076 Apertura al pubblico da lun a ven: 20.00-8.00 sab e festivi: 10.00-8.00 (8.00 del giorno successivo al festivo)	ZOCCA Informazioni 059 7574780 Apertura al pubblico da lun a ven: 20.00-8.00 sab e festivi: 10.00-8.00 (8.00 del giorno successivo al festivo)



FARMACIE DI MODENA

Farmacia Albareto (Albareto) Strada Albareto, 685 - 059-318334;	Farmacia Madonna Via Tabacchi, 5 - 059-333153;
Farmacia Autodromo Strada Formigina - 059-331382;	Farmacia Montegrappa Via Costa Cesare, 60 - 059-331366;
Farmacia B. V. Popolo Via Str. Naz.le Giardini, 30/32 059-223877;	Farmacia Quattro Ville (Castelfranco - Lesignana) Via S. Onofrio, 107 - 059-827367;
Farmacia B.V. della Salute Corso Canalchiaro, 127 059-238319;	Farmacia S. Agostino Dini M. Piazzale Erri - 059-216297;
Farmacia Baggiovara Er. Giacobazzi Via Canalino, 54 - 059-223821;	Farmacia S. Antonio Viale Verdi, 161 - 059-221389;
Farmacia Bernasconi Corso Vittorio Emanuele II, 78 059-210144;	Farmacia S. Omobono Via Emilia Centro, 167 059-222872;
Farmacia Borri Maria Via Giardini, 760 - 059-355454;	Farmacia San Faustino di Incerti G. Via Giardini, 236 - 059-351157;
Farmacia Bruni Via Emilia Centro, 180 059-243359;	Farmacia San Geminiano Viale Buon Pastore, 400 059-305352;
Farmacia Buon Pastore Via Conco, 32 - 059-300411;	Farmacia San Giorgio Via Manifattura Tabacchi, 79 059-223827;
Comunale Crocetta Via Ciro Menotti, 370 - 059-251452;	Farmacia San Giuseppe Dott.ssa Via Castellaro, 25 - 059-243369;
Comunale del Pozzo Via Emilia Est, 416 - 059-360091;	Farmacia San Lazzaro Sas Largo Garibaldi Giuseppe, 18 059-223736;
Comunale Giardini Via Giardini, 431/a - 059-353579;	Farmacia San Marco Corso Duomo, 54 - 059-244421;
Comunale Gramsci Via Gramsci, 45 - 059-311110;	Farmacia San Martino (Portile) Via Chiossi Oreste, 12 059-460185;
Comunale La Portali Via dello Sport, 54 - 059-371181;	Farmacia San Paolo Sas Via Emilia Est, 799 - 059-360268;
Comunale La Rotonda Via Casalegno, 39 - 059-441501;	Farmacia Santa Caterina Snc Viale Muratori Lodovico Antonio, 145 059-239195;
Comunale Modena Est Via IX Gennaio 1950, 29 059-282202;	Farmacia Santa Chiara Via Wiligelmo - 059-355722;
Comunale Modena Ovest Via del Giglio, 19 - 059-821316;	Farmacia Santa Filomena Corso Duomo, 4 - 059-223916;
Comunale Morane Via Morane, 274 - 059-300500;	Farmacia Sant'Elena Via Canaletto Sud, 123 059-310488
Comunale Storchi Via Storchi, 155 - 059-222238;	Farmacia Scalabrini Sandro e C. Sas (Cognento) Via Dei Traeri, 104 - 059-353006;
Comunale Vignolese Via Vignolese, 537 - 059-363330;	Farmacia Torrenova Via Nonantolana, 685/T 059-254535
Comunale Villaggio Giardini Via Pasteur, 21 - 059-342040;	
Farmacia Del Collegio Via Emilia Centro, 151 059-222549;	
Farmacia Della Bona P. e G. Snc (San Damaso) Strada Vignolese, 1263 059-469108;	
Farmacia Grandemilla (Cittanova) Via Emilia Ovest, 1480 059-848755;	
Farmacia Madonna Pellegrina Via Bellinzona, 59/61 - 059-392732;	

CHIRURGIA MINI-INVASIVA DEL PIEDE

Dott. Pio Maria De Pasquali

CORREZIONE PERCUTANEA ALLUCE VALGO



- Intervento in Day Hospital in anestesia locale: dolore assente o lieve, controllabile con antidolorifici
- Operazione eseguita senza apertura cutanea: cicatrici non visibili, riduzione rischio infezione
- Non si usa laccio emostatico: nessun danno linfo-venoso, riduzione edema e tromboflebiti
- Nessun chiodo fuoriuscente dalle dita
- Ripresa immediata deambulazione dopo l'intervento



Visita a Modena - tel. 324.6648080 info@chirurgiapiede.it - www.chirurgiapiede.it

EVENTI A MODENA E PROVINCIA

14 febbraio - Modena

Cioccolato Vero

Rassegna modenese dedicata ai maestri cioccolatieri artigiani italiani e a tutti gli amanti del cioccolato - In Piazza Grande; Dalle ore 09,00 alle 20,00

Fino al 21 febbraio - Modena

Modenantiquaria

XXX edizione della mostra mercato d'alto antiquariato - Presso Quartiere fieristico "Modena Fiere", Viale Virgilio 70/90; Orari: da lunedì al venerdì ore 15,00-20,00; sabato e domenica ore 10,30-20,00; Info: tel. 059/848380

14 febbraio - Carpi

Aperitivo al N.I.C.Aperitivo con ricco buffet dalle ore 18,00
Presso "NIC - New Italian Café"
Via delle Magliare 13; Info: tel. 349/6699060

14 febbraio - Modena

Aperitivo & MusicaRicco aperitivo & musica dalle 18,30; Live o Dj set dalle 20,00 - 21,00
Presso "Elio, illumina l'eccellenza", Via Manifattura Tabacchi

14 febbraio - Modena

Aperitivo & BuffetRicco Buffet ad accompagnare l'orario dell'aperitivo: cocktails, long drinks, vini rossi e bianchi italiani ed internazionali! Presso "Bar Mascagni"
Panta Rei, Via Emilia Est 93 - Info: tel. 348/8095406

14 febbraio - Modena

"Tremenda" - Adesso è domenicaDj set con Robby Ruini dalle 19,30 fino a tarda notte - Apericena a buffet fino alle 21,30 - Cena a partire dalle ore 21,00 con 4 menù differenti
Presso "Gilda Club", Via Sallustio 65; Info: tel. 340/5939416

14 febbraio - Modena

Happy Hour BirraSera happy hour con sconti sulle consumazioni di birra per tutta la serata
Presso "Sir Francis Drake Pub", Viale Emilio Po' 86/A

15 febbraio - Modena

Aperitivo al Next Age 65Dalle ore 18,00 alle 20,00 un fresco aperitivo con buffet
Presso "Next Age 65 Discobar", Via Emilia Est 963

15 febbraio - Modena

Revolucion LatinaCon El Chico dj e Vanessa Singer Vocalist - Balli con Esther & Richard,
Presso "Frozen", Strada Contrada 346 - Info: tel. 059/460860

16 febbraio - Modena

Mercatino biologico BiopomposaMercatino settimanale di prodotti agricoli biologici - In Piazza Pomposa
Dalle ore 07,00 alle 14,00; Info: tel. 347/5632650

17 febbraio - Modena

Mercato di libri e piccolo collezionismoIl mercatino propone libri usati e da collezione, manifesti cinematografici, vecchie edizioni di giornali, cartoline, santini e monete da collezione;
In centro storico, Piazzetta Sant'Eufemia; Dalle ore 08,00 alle 18,00

17 febbraio - Modena

A voce alta - seminario di lettura espressivaCorso di lettura espressiva a voce alta: ripasso conclusivo
A cura di Federica Fava; Dalle ore 20,30 - Presso Associazione Amici del libro,
Via S. Giovanni Bosco 153; Info: tel. 059/217530

IL SANTO

San Valentino

Vescovo e martire

San Valentino, detto anche san Valentino da Terni o san Valentino da Interamna, è stato un vescovo romano, martire. Venerato come santo dalla Chiesa cattolica, da quella ortodossa e successivamente dalla Chiesa anglicana, è considerato patrono degli innamorati e protettore degli epilettici. Nato in una famiglia patrizia, fu convertito al Cristianesimo e consacrato vescovo



di Terni nel 197, a soli 21 anni. Nell'anno 270 Valentino si trovava a Roma, giunto su invito dell'oratore greco e latino Cratone, per predicare il Vangelo e convertire i pagani. Invitato dall'imperatore Claudio II il Gotico a sospendere la celebrazione religiosa e ad abiurare la propria fede, rifiutò di farlo, tentando anzi di convertire

l'imperatore al Cristianesimo. Claudio II lo graziò dall'esecuzione capitale affidandolo a una nobile famiglia. Valentino venne arrestato una seconda volta sotto Aureliano, succeduto a Claudio II. L'impero proseguiva nelle sue persecuzioni contro i cristiani e, poiché la popolarità di Valentino stava crescendo, i soldati romani lo catturarono e lo portarono fuori città lungo la via Flaminia per flagellarlo, temendo che la popolazione potesse insorgere in sua difesa. Fu decapitato il 14 febbraio 273, a 76 anni, per mano del soldato romano Furio Placidus, agli ordini dell'imperatore Aureliano. La festa di San Valentino ricorre annualmente il 14 febbraio ed oggi è conosciuta e festeggiata in tutto il mondo. Fu diffusa dai benedettini, primi custodi della basilica dedicata al Santo in Terni, attraverso i loro monasteri.

LA RICETTA • Torta salata ai broccoli

Ingredienti:

- . 1 Disco di pasta sfoglia
- . 2 Broccoli
- . 250 g di taleggio
- . Mezza cipolla
- . 200 ml di besciamella
- . Olio extravergine d'oliva q.b.
- . Sale q.b.
- . Pepe q.b.

Numero di persone: 4**Note:** Antipasto rustico**Preparazione:**Preriscaldare il forno a 180°C e stendere il disco di pasta sfoglia in una teglia da forno. Pulire bene i broccoli, tagliare le cimette e cuocerli, preferibilmente a vapore, altrimenti in acqua bollente salata. Nel frattempo fate soffriggere in padella per qualche minuto la cipolla tritata finemente insieme a un filo d'olio. Quando i broccoli saranno teneri, fateli saltare in padella per un paio di minuti per farli insaporire, poi spegnete. Tagliate il formaggio a cubetti e unitelo ai broccoli e alla cipolla, aggiungendo, poi, la besciamella e insaporendo con il pepe. Distribuite il ripieno all'interno del disco di pasta sfoglia e infornate per circa trenta minuti, verificando la cottura di tanto in tanto. Lasciate raffreddare per circa dieci minuti e servite. Ricetta da www.gustissimo.it

Album fotografico

Alba allo stretto di Messina. Foto scattata ed inviata da Federici Roberto, nostro lettore e fotamatore.



Per le vostre fotografie (con un breve testo di commento) sui luoghi che amate della vostra provincia, le curiosità dai vostri viaggi e le vostre passioni, inviate a: graficipp@libero.it

ACCADDE OGGI

1924 - Viene fondata la IBM
1929 - Strage di San Valentino: Al Capone stermina la banda rivale di Bugs Moran
1949 - La Knesset (il parlamento israeliano) si riunisce per la prima volta
1961 - L'elemento chimico 103, Laurencio, viene sintetizzato per la prima volta a Berkeley
1979 - A Kabul, estremisti musulmani rapiscono l'ambasciatore statunitense in Afghanistan, Adolph Dubs, che rimarrà ucciso in una sparatoria tra i suoi rapitori

e la polizia
1989 - Il primo di 24 satelliti del sistema GPS viene messo in orbita
1992 - Alle Olimpiadi di Albertville il sedicenne Toni Nieminen vince l'oro nel salto con gli sci e diventa il più giovane campione olimpico in campo maschile nella storia dei Giochi olimpici invernali
2003 - Muore la pecora Dolly, il primo mammifero frutto di clonazione
2004 - In un sobborgo di Mosca, crolla il tetto di un parco acquatico al coperto. Più di 25 morti e oltre 100 feriti

WEB UTILE

Municipio di Modena: www.comune.modena.it
Provincia di Modena: www.provincia.modena.it
Informazioni turistiche: turismo.comune.modena.it/it/canali-tematici/scopri-il-territorio
Informazioni Appennino: www.appenninomodense.net/ar75/
Servizi biblioteche universitarie: www.biblioreggio.unimo.it
Istruzione a Modena: istruzione.comune.modena.it/istruzione/
Camera di commercio: www.mo.camcom.it/
Prefettura di Modena: www.prefetturamodena.it/
Poste italiane: www.poste.it
Regione Emilia Romagna: www.regione.emilia-romagna.it
Diocesi di Modena e Nonantola: www.modena.chiesacattolica.it
Servizi sanitari - ospedalieri: www.policlinico.mo.it/
Servizi Hera: www.gruppohera.it



TRENI LOCALI

Per informazioni: 840.151.152

Linea Modena - Sassuolo
Partenze da Modena:

Feriali: 6.00 - 6.30 - 7.00 - 7.30 - 8.00 - 8.30 - 8.55 (bus) - 9.35 - 10.35 (bus) - 11.35 - 12.05 - 12.35 - 13.05 - 13.35 - 14.05 - 14.35 - 15.35 - 16.35 - 17.05 - 17.20 (bus) - 18.05 - 18.35 - 19.10 (bus) - 19.35 - 20.40 (bus)

Festivi: i treni non circolano nei giorni festivi

Partenze da Sassuolo:

Feriali: 6.09 - 6.44 - 7.09 - 7.44 - 8.09 - 8.44 - 9.14 - 9.45 (bus) - 10.14 - 11.35 (bus) - 12.14 - 12.49 - 13.14 - 13.49 - 14.14 - 14.49 - 15.14 - 16.14 - 17.14 - 17.49 - 18.15 (bus) - 18.49 - 19.14 - 19.55 (bus) - 20.14 - 21.25 (bus)

Festivi: i treni non circolano nei giorni festivi

Linea Vignola - Bologna
Partenze da Vignola:

Feriali: 6.07 - 6.46 - 7.48 - 8.48 - 9.48 - 10.48 - 11.48 - 12.48 - 13.48 - 14.48 - 15.48 - 16.48 - 17.48 - 18.48 - 19.48 - 20.48 - 21.22 - 22.30 (bus)

Festivi: 7.48 - 10.48 - 13.48 - 16.48 - 20.48

Partenze da Bologna:

Feriali: 5.30 - 6.37 - 7.15 - 8.16 - 8.42 - 9.16 - 10.16 - 10.42 - 11.16 - 12.16 - 13.16 - 13.42 - 14.16 - 15.16 - 15.44 - 16.16 - 17.16 - 18.16 - 19.16 - 20.16 - 21.16 (bus)

Festivi: 6.37 - 9.16 - 12.16 - 15.16 - 19.16



AEROPORTI

AEROPORTO DI PARMA
Tel. 0521-9515

Voli per LONDRA
dal 25 ottobre al 25 marzo
partenze ore 22,25 (Lu, Me, Ve)

Voli per TRAPANI
dal 25 ottobre al 25 marzo
partenze ore 12,50 (Ma, Gi, Sa)

AEROPORTO DI BOLOGNA
Tel. 051-6479615

Voli per BERLINO (Schonefeld)
dal 27 ottobre al 26 marzo
partenze ore 13,40 (Tutti i giorni)

Voli per FRANCOFORTE
dal 8 gennaio al 26 marzo
partenze ore 10,00 (Tutti i giorni)
dal 25 ottobre al 26 marzo
partenze ore 14,55 (Tutti i giorni)

Voli per LONDRA (Stansted)
dal 25 ottobre al 26 marzo
partenze ore 06,20 (Tutti i giorni)

Voli per MADRID
dal 25 ottobre al 26 marzo
partenze ore 12,35 (Tutti i giorni)
dal 25 ottobre al 26 marzo
partenze ore 16,50 (Tutti i giorni)

Voli per MONACO
dal 25 ottobre al 26 marzo
partenze ore 13,00 (Tutti i giorni)

Voli per PARIGI (Charles de Gaulle)
dal 25 ottobre al 26 marzo
partenze ore 07,00 (Tutti i giorni)

Voli per ROMA FIUMICINO
dal 25 ottobre al 26 marzo
partenze ore 12,15 (Tutti i giorni)
dal 25 ottobre al 26 marzo
partenze ore 18,40 (Tutti i giorni)

SIGNIFICATO DEI FIORI • Pervinca



Nel corso del tempo, il significato dei fiori della pervinca ha assunto molteplici significati ma, secondo i più recenti, rappresentano una nuova amicizia, la condizione di armonia spirituale, la fedeltà nei rapporti a lungo termine, suggerita probabilmente a simbolo dell'adattabilità del piccolo arbusto ai diversi climi e del suo svilupparsi facilmente a fitta copertura. Un mazzo di questi fiori vistosi blu-pervinca, azzurro-lilla, viola o rosa dimostra l'amore che si prova a chi lo riceve, sia l'innamorata, la sposa, una familiare o un'amica, mentre

la fioritura di colore bianco rivela al destinatario il piacere di ricordarlo. In Italia, la pervinca detta 'Centocchio' o 'Cento occhi', era considerata il 'fiore della morte' a causa dell'antica pratica di deporre intrecci a ghirlanda sulle bare dei bambini defunti, mentre era il 'fiore dell'immortalità' in Germania. Pare che in Francia, la pervinca fosse considerata un simbolo di amicizia probabilmente in memoria di quando lo scrittore, filosofo e compositore svizzero Jean-Jacques Rousseau (1712-1778), dinanzi a questo fiore, aveva ricordato di aver-

lo ammirato trent'anni prima in compagnia dell'innamorata dell'epoca, la baronessa francese Madame Françoise-Louise de Warens (o Madame de Warens, nata Louise Eléonore de la Tour du Pil). Nel simbolismo religioso cristiano, la pervinca più diffusa era il 'Fiore della Madonna', l'emblema della Beata Vergine, proprio per la corolla colorata come quella del manto indossato da Maria nelle rappresentazioni dell'iconografia tradizionale. Con una stella a cinque punte delineata al centro del fiore, era anche considerata la 'Stella di Maria', la 'Stella del mare', per la posizione asimmetrica di ogni petalo, in lieve curvatura in senso antiorario, a effetto girandola e per la sua forma un po' appuntita in alcune varietà. Anticamente, le foglie fresche di pervinca, ricche in tannini astringenti e alcaloidi, erano impiegate ad uso interno ed esterno, sotto forma di impiastro, per alleviare i disturbi nervosi e bloccare le emorragie (epitassi, gengive sanguinanti, ulcere in bocca, flusso mestruale eccessivo, ecc.), venivano triturate e mescolate al lardo per lenire le infiammazioni cutanee e le emorroidi, mentre con una soluzione preparata con l'estratto di fiori venivano trattati le irritazioni oculari e le infezioni. Oltre che per

l'uso ornamentale come bordura e coprente nei giardini, in vaso e in fioriere a muro, la 'Vinca minor' - di più esiguo fogliame rispetto alle altre pervinche - è coltivata per esterne la vincamina fitochimica dalle parti aeree o dalle foglie a scopo farmaceutico: riducendo la pressione sanguigna, favorisce il flusso di sangue al cervello e, di conseguenza, è impiegata per trattare i disturbi cerebrovascolari (vertigini, perdita di memoria, ecc.). Anche la 'Vinca major' (o 'Grande pervinca') era utilizzata, sotto forma di tè, per le proprietà astringenti e toniche in caso di emorragia, in gargarismi per il mal di gola, a uso esterno sulle ferite, in sciroppo come lassativo delicato adatto ai bambini e in caso di costipazione cronica degli adulti. Alla fine degli anni '50, vennero isolate con tecniche di estrazione innovative, testate e commercializzate numerose decine di sostanze biochimiche - soprattutto gli alcaloidi vincristina e vinblastina - risultate efficaci come medicinali in associazione ad altri per trattare casi di leucemia infantile linfocitaria, del morbo di Hodgkin (o linfoglioma maligno) e nei linfomi non Hodgkin, con eventuali effetti collaterali quasi del tutto a carico del sistema nervoso.

www.giardinaggio.net

La fiaba del giorno

Gli sposi

C'era una volta, in un piccolo villaggio di pescatori, una coppia di sposi: Da Chen e sua moglie Sui She. Un giorno, in quel villaggio, si udì un grosso boato; la Terra tremò e il Sole scomparve. Quando il paese fu avvolto nelle tenebre, tutti aspettarono che sorgesse la Luna. Ma nemmeno questa si presentò. Allora Da Chen e Sui She vollero scoprire cosa fosse accaduto al Sole e alla Luna e partirono per cercarli. Cammina, cammina, si ritrovarono davanti ad una montagna, da cui provenivano forti bagliori. Ai piedi del monte un vecchio dalla lunga barba bianca spiegò loro che il Sole e la Luna erano prigionieri dell'imperatore Drago e di sua moglie, che trascorrevano le loro giornate a lanciarsi l'un l'altro, come fossero due palle luminose. Vedendo che i due sposi erano intenzionati a liberare i due astri, confidò loro che in una caverna di un monte lì vicino avrebbero trovato un'ampolla d'oro e un talismano d'argento, gli unici due oggetti in grado di sconfiggere i Draghi. Dopo essersene impadroniti, i due sposi scalarono la montagna fino a raggiungere il cratere sulla cima, accesero tutte le torce che avevano portato con sé e si affacciarono alla voragine. L'imperatore Drago, pensando si trattasse di un nuovo astro, con cui avrebbe potuto divertirsi ancor di più, guardò in alto. Da Chen prese la mira e gli lanciò contro l'ampolla d'oro, che lo colpì lasciandolo senza forze. Quando la moglie del Drago si voltò, anche Sui She le scagliò addosso il talismano d'argento, che la rese innocua. Il Sole e la Luna sfuggiti dalle mani dei due Draghi, di nuovo liberi, ripresero il loro posto nel cielo, mentre i due coraggiosi sposi, tornati al loro villaggio, furono festeggiati a lungo.

fiaba cinese da www.pinu.it



L'OROSCOPO



ARIE: Siate più comprensivi e sappiate andare incontro al prossimo: avrete inoltre l'opportunità di aiutare un amico o un'amica. Fatelo senza attendervi nulla in cambio. Non mancherà il successo ma dovette lavorare meno di fantasia.



TORO: Quanta fretta di concludere positivamente la giornata: purtroppo i pianeti non sono del tutto favorevoli. Cercate di pazientare e di restare sereni più che potete. Dovreste pensare più a voi stessi: non ascoltare i consigli delle persone invidiose.



GEMELLI: E chi vi dice che oggi non sarà una splendida giornata? Dovreste coltivare maggiormente l'ottimismo e capire che ogni giorno va affrontato con il piglio giusto. Periodo utile per chiedere consigli. Ascoltate gli altri con molta più attenzione.



CANCRO: Vi sentirete nervosi e agitati: una sottile ansia potrebbe attraversare la vostra anima. Ma niente paura si tratta solo di piccole insoddisfazioni che emergono improvvisamente. Sentite la necessità di evadere dalla routine, ma meglio non trascurare il partner.



LEONE: Poco a poco vi sentirete più sicuri e affidabili: vedete di selezionare le vostre amicizie e con quelle sincere trascorrete il vostro tempo libero. Giorno fortunato: potreste anche vincere qualche discreta somma. Un progetto sta per andare a buon fine.



VERGINE: I sogni sono come le bolle di sapone: appena svegli svaniscono. Ed è giusto che voi vi svegliate dicendo addio ai sogni impossibili. Se vi sentite in solitudine è solo perché prima del sole c'è sempre un temporale. Incontri inattesi.



BILANCIA: Vi sentirete sbalottati come su una nave in piena tempesta: reggetevi alle persone amiche per evitare il naufragio. Se dubitate del partner non vi resta che metterlo alla prova: subito dopo agite di conseguenza senza pensarci troppo.



SCORPIONE: Non forzate la mano in quella situazione che vi preme: potreste ricevere sgradite sorprese. Non sempre si può avere subito tutto. Oggi avrete bisogno di tutta la vostra prudenza per mantenere integro un rapporto che si sta deteriorando.



SAGITTARIO: Nascondete meglio il vostro disappunto o la vostra collera fino a che non saprete con certezza chi la merita e chi no. Potreste aver fatto degli errori di valutazione. Se state pensando a un periodo di riposo, sceglietelo tenendo conto delle vostre risorse.



CAPRICORNO: Iniziate a prendere in considerazione l'ipotesi di dedicare più tempo a voi stessi. Potreste smarrire qualcosa di prezioso. Cercate di mantenere oggi un giusto equilibrio in ogni cosa: soprattutto prendendo il controllo delle situazioni.



ACQUARIO: È giunto il momento di pensare al futuro anche se qualche incertezza resta: qualche preoccupazione per il denaro che continua a restare poco. Rinviare ogni decisione riguardo a prestiti e mutui: Meglio riflettere maggiormente ogni cosa.



PESCI: Ogni giorno è un buon giorno se affrontato in maniera adeguata e con nuova forza. Oggi abbiate il coraggio di saper dire anche no e confidate in un Giove che sarà dalla vostra parte per buona parte della giornata. Litigi nella coppia per incomprensioni.

UNISCI I PUNTINI





I nostri AMICI a 4 zampe



Foto e testi da <http://www.agraria.org>

CANE - Razza: Deutscher Kurzhaar

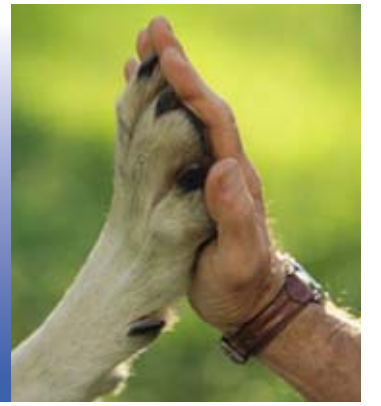

Origine: Germania. Sappiamo quasi per certo che la selezione del Cane da ferma tedesco a pelo corto (Deutscher Kurzhaariger Vorsterhund - Deutscher Kurzhaar) inizia in Prussia nel XVII secolo, con esemplari di "Bracco Spagnolo", del tipo pesante di Navarra, e di "Bracchi franco-italiani" di tipo più elegante. Comunque, sulle origini di questa particolare razza, come succede in molte razze, si sono espressi vari

pareri. Vi è, per esempio, chi pensa alla discendenza dal vecchio "Bracco Belga", oppure c'è anche chi sostiene l'ipotesi che la razza discenda dal "Bloodhound", date alcune affinità morfologiche. Gli esperti, recentemente, hanno indicato anche la possibilità che sia stato introdotto del sangue "Pointer" in questa razza, ipotesi, per molti, da ritenere attendibile. Fin da subito il Club di razza invitò gli allevatori a mantenere

come obiettivo principale, quello di ottenere esemplari con grandi attitudini venatorie. Nel 1895 si organizzarono le prime prove di lavoro sul terreno riservate solo ai Kurzhaar, che negli anni, hanno avuto un ruolo determinante nella evoluzione morfofunzionale della razza. Tra i Kurzhaar di oggi è sicuramente il più diffuso nella sua madrepatria, ma è anche ai primi posti nelle classifiche europee. **Aspetto generale:** cane

di media taglia, mesomorfo dolicocefalo. Classificato morfologicamente come tipo Braccoide. Il suo aspetto è quello di un cane distinto ed armonico. Le sue forme assicurano resistenza, forza e velocità. Il complesso delle linee esprime una grande nobiltà. La sua testa è asciutta, la coda è ben portata, la sua pelle è tesa ed il suo pelo è brillante. È una razza costruita molto bene. Tipica morfologia del cane da caccia. **Carattere:** è considerato molto veloce, con cerca abbastanza ampia. È una razza dalle grandi qualità estetiche e funzionali. È un cane che esige di essere mantenuto in buona forma per rendere il meglio di sé in ambito venatorio. La razza dimostra una padronanza olfattiva redditizia. È stato definito da molti appassionati come un buon atleta. È una razza che si affeziona in modo esemplare al suo padrone, che aiuta nella caccia dando il meglio di sé. Si adatta molto bene ad ogni tipo di terreno e ad ogni

tipo di condizione climatica. Non trova nessuna difficoltà con i climi rigidi. È ben disposto verso l'educazione e l'addestramento, essendo molto intelligente. **Standard** - Altezza: maschi tra i 62 ed i 66 cm - femmine tra i 58 ed i 63 cm. Tronco: nell'insieme il torace deve dare l'impressione di essere più profondo che largo, pur restando proporzionato alle altre parti del corpo. Il torace, in rapporto alla lunghezza del braccio, deve scendere fino al gomito. Le costole che costituiscono la cassa toracica sono convesse, e non piatte come nel "Levriere", ma non sono mai a botte. Le costole posteriori devono essere ben discese. È importante che il dorso sia sostenuto e non troppo lungo perché l'andatura risulti rapida e resistente. La groppa è larga ed elastica. L'addome è leggermente rilevato. Testa e muso: asciutta, ben cesellata, né troppo leggera, né troppo pesante, proporzionata al tronco per potenza e lunghezza. Il cranio è sufficien-

temente largo, leggermente convesso, con solco mediano non troppo marcato. La canna nasale è leggermente montanina, più accentuata nel maschio. Le labbra non devono essere troppo discese. Il muso deve essere sufficientemente forte e lungo, per facilitare la presa della selvaggina ed un riporto corretto. Tartufo: leggermente prominente, bruno. Narici ben aperte. Nei soggetti con mantello a fondo bianco è ammesso il color carne o maculato, ma non è desiderabile. Denti: forti, completi nel numero. Collo: di giuste dimensioni. Proporzionato al tronco e alla testa. Orecchie: di lunghezza media, né troppo carnose, né troppo fini. Sono attaccate in alto e larghe alla radice. Coperte di pelo liscio. Tirate in avanti, devono arrivare almeno alla commessura labiale. Occhi: di grandezza media, né sporgenti, né infossati. Coda: attaccata alta, grossa alla base.

a cura di **Vinattieri Federico**
www.difossombrone.it

GATTO - Razza: Ragdoll

Paese d'origine: Stati Uniti. Razza nord-americana, scelta e selezionata per il temperamento docile. Le origini risalgono ad un'accurata selezione di un'allevatrice californiana, Ann Baker, che partì da una coppia formata da una gatta bianca, di nome Josephine, di razza simile ad un Angora, di carattere schivo e indipendente, che però, durante la gravidanza subì un incidente, e il suo temperamento durante la riabilitazione mutò, da aggressiva e diffidente quel era, diventò fiduciosa verso la padrona e molto affettuosa. Essa fu accoppiata da un maschio di dubbie origini, si pensa fosse stato un Colorpoint guantato o un Persiano Himaliano o un Burmese. Da questa unione riuscì ad ottenere molteplici cucciolate, le caratteristiche comuni di tali esemplari furono: un carattere particolarmente docile e affettuoso, l'assenza di aggressività e la capacità di abbandonarsi completamente nelle braccia del padrone. Que-

sto temperamento dei gattini si pensò fosse un'anomalia del sistema nervoso, trasmesso loro dalla madre. Il carattere dei gattini risultò così piacevole per i proprietari che l'allevatrice Ann decise di iniziare un programma di selezione, basato per la prima volta specificatamente su una caratteristica del comportamento, piuttosto che sull'aspetto. La razza venne riconosciuta nel 1965. In Gran Bretagna il Ragdoll inizialmente venne criticato, perché si supponeva che la rilassatezza di questi soggetti in verità fosse una patologia a livello nervoso, in particolare all'insensibilità al dolore; questo comportamento fu poi spiegato come il risultato dall'accoppiamento tra due individui con una docilità già molto accentuata, e se si lascia strappare più di qualunque altro gatto è solo perché ama. **Aspetto generale:** Ragdoll che significa "Bambola di pezza", venne scelto proprio per evidenziare la loro spiccata docilità. Ha un aspetto

imponente e massiccio, possiede due occhi color azzurro, che gli conferiscono un aspetto dolce ma allo stesso tempo misterioso. La gorgiera forma come un "giubbotto" di pelo che rimane solitamente folto e vaporoso anche nel periodo estivo. Di solito la coda viene portata leggermente più in alto rispetto al piano della schiena ed è un utilissimo mezzo per mantenersi in equilibrio anche nelle situazioni più precarie. Sin da cucciolo, è possibile capire se il Ragdoll segue lo standard di razza per quanto riguarda il disegno del mantello che deve essere il più possibile uniforme, sia sui guanti sia sulla maschera della testa. Ha una voce delicata e melodiosa. Grazie al loro carattere docile e coccolone vengono spesso inseriti in programmi di pet-therapy con bambini o anziani. Il Ragdoll vive perfettamente in casa, non graffia, non sporca e si affeziona a tutta la famiglia. Ideale per i bambini, che trovano in lui un instancabile compagno



di giochi ed un amico affezionato e sincero. **Carattere:** simbolo della dolcezza, affettuoso, socievole e tranquillo. Nonostante solitamente sia calmo e placido, e abbia una voce bassa, ama giocare ed essere coccolato. Non è mai aggressivo, anzi si dimostra fiducioso e tranquillo. Quando viene preso in braccio si abbandona mollemente senza reagire anche se viene manipolato. Non è invadente. Proprio per il carat-

tere remissivo, mansueto e mite deve essere trattato con gentilezza. Accetta facilmente la compagnia di bambini, che non devono però approfittare della sua docilità, e la compagnia di altri gatti, preferibilmente di carattere non aggressivo. Malgrado l'attitudine pacifica, sa esibire in diverse occasioni tutto il normale repertorio felino. Estremamente legato alla famiglia cerca continuamente il contatto fisico. Non è indicato a

chi passa tanto tempo fuori casa, il Ragdoll infatti legandosi estremamente al padrone ne sente moltissimo la mancanza. Non può assolutamente rimanere solo o abbandonato a se stesso, morirebbe di tristezza. Ma attenzione a non fargli un torto, essendo molto permaloso è capace di offendersi e di avvilirsi, al punto di passare ore solo e in silenzio.

a cura di **Sara Dioguardi**
www.difossombrone.it



SPORT

E-mail sport@primapagina.mo.it

PRIMA PAGINA

DOMENICA 14 FEBBRAIO 2016



SERIE B - A LANCIANO Il Modena perde, per errori di distrazione, l'undicesima gara in trasferta

Modena, mai così in basso

Illude l'autogol del vantaggio, castigano Di Francesco jr e Bonazzoli

LANCIANO 2
MODENA 1

Reti: 8' Vastola (autogol), 3' st Di Francesco, 43' st Bonazzoli

VIRTUS LANCIANO (4-2-3-1):

Cragno; Aquilanti, Amenta, Rigione, Salviato; Vitale, Rocca (61' Giandonato); Vastola (72' Milinkovic), Marilungo, Di Francesco; Ferrari (75' Bonazzoli). A disp: Casadei, Boldor, Di Filippo, Bacinovic, Padovan, Turchi. Allenatore: Maragliuolo

MODENA (4-3-3): Manfredini; Aldrovandi, Gozzi, Bertoncini, Rubin, Crecco (89' Osuji), Giorico, Bellingheri; Camara, Granoche (76' Stanco), Luppi (83' Nardini). A disp: Provedel, Marzorati, Zoboli, Calapai, Popescu, Bessea. Allenatore: Hernan Crespo

Arbitro: Chiffi di Padova (Santoro/Opromolla)

Note: ammoniti Aldrovandi, Giorico Sensi. Angoli: 7-5 Rec: 1' pt - 5' st

di **GIANNI GALEOTTI**

■ **LANCIANO.** Il Modena cade negli stessi errori di carattere e di concentrazione che non doveva più permettersi e perde per 2-1 anche la tredicesima trasferta, quella di ieri, a Lanciano. La trama è quella di un film drammatico già visto e che non riesce a cambiare. Con il Modena che, come successe anche contro Como e Vicenza, prima non riesce ad amministrare il vantaggio e poi crolla, nel secondo tempo, perdendo, allo scadere, una partita che senza i troppi errori di concentrazione, mentalità, e con un pò più di cinismo poteva e doveva vincere. A Lanciano, ieri, stessa cosa. «Roba allucinante» - come dirà Crespo a fine partita. A 9 minuti dal fischio iniziale, dopo un buon pressing gialloblù, è Vastola, con un autogol, a regalare il vantaggio gialloblù; vantaggio che il Modena riesce ad amministrare (più per le difficoltà del Lanciano che per propri meriti), fino all'intervallo. Unica occasione per il raddoppio arriva grazie ad un'azione generata sulla destra da Camara (confermata la sua capacità di dribbling e velocità) che crossa una palla sulla quale Granoche non arriva di poco. Lanciano quasi nullo. Al rientro in campo la squadra di casa ha uno scatto di orgoglio. Quanto basta per mandare in palla il Modena. La difesa lascia un buon varco a Di Francesco che passa in mezzo a Gozzi ed Aldrovandi e, solo davanti a Manfredini, insacca con quel cinismo necessario che nessuno, nel Modena, dimostrerà. Il Modena prova la reazione e si costruisce, con un contropiede fulmineo una buona occasione. Granoche allunga di tac-



DELUSI I tifosi di Modena presenti ieri allo stadio Biondi di Lanciano. Sopra Manfredini guarda la palla appena insaccatasi per il pareggio firmato da Federico Di Francesco, figlio dell'allenatore del Sassuolo

co una palla che attraverso Luppi arriva a Camara bravo a caricare un gran destro ma troppo centrale per Cragno, che annulla. Pochi minuti dopo il Modena brucia altre due occasioni. Gran tiro di Crecco, anch'esso centrale per Ragno che ribatte la palla sulla quale arriva Camara, che obbliga Cragno al secondo importante intervento. La palla non entra. L'ultima, forse quella che avrebbe potuto chiudere la partita a favore del Modena, arriva con Granoche. Servito da Crecco ci prova di testa ma schiaccia la palla troppo vicino a sé ed il rimbalzo la manda fuori. Da qui il dieci minuti di errori anche banali, da entrambe le squadre, in tutti i compartimenti. La partita è brutta, ed il gioco disordinato. Il Modena sembra accontentarsi di un pareggio, ed inizia a rischiare. Cala sul piano fisico (evidente su Camara e Crecco), ma Crespo tarda nelle sostituzioni. Il rischio aumenta insieme alla tensione mentale che i gialloblù mostrano di reggere a fatica. Al 30' sugli sviluppi di un corner, Giandonato serve Marilungo che colpisce di testa trovando un'ottima risposta in Manfredini. E' già passata la mezz'ora quando Crespo decide il primo cambio: esce Granoche ed entra Stanco. Crespo aspetterà il 40' minuto per

sostituire Luppi con Nardini. E qui arriva il disastro. Bonazzoli, entrato da pochi minuti al posto dell'ex gialloblù Ferrari, salta facilmente Camara che manca la palla, poi serve Marilungo che mette che la palla che ritrova lo stesso Bonazzoli, arrivato in area di rigore. Bel tiro al volo di sinistro sul quale Manfredini non può nulla. Il vantaggio del Lanciano rischia di essere azzerato con l'ultima occasione Modena. Sugli sviluppi di una punizione, Bertoncini serve Osuji entrato da pochi minuti al posto di Crecco. Bel colpo di testa che centra la traversa e poi la schiena di Cragno che blocca. Quando la palla non entra non entra, ma l'appello alla sfortuna qui conta poco. Il Modena ha condannato sé stesso ricadendo negli errori che lo hanno rimandato prima in zona play-off che ora è da retrocessione. Il momento più basso della stagione che impone un cambio di rotta. Lo stesso che doveva arrivare già da diverse giornate. Perché da qui in avanti non potranno più bastare i risultati, anche pieni, ma solo in casa. Con la sconfitta nello scontro diretto con il Lanciano il Modena viene scavalcato e piomba in terz'ultima posizione in classifica, a 26 punti, davanti solo a Salernitana (24) e Como (21)

LE PAGELLE

Per (quasi) tutti giornata no

MANFREDINI 6: Non troppo impegnato, ma bravo nella ripresa su tiro di Marilungo. Nulla può sui due gol.

ALDROVANDI 5,5: Buon primo tempo ma poi crolla. Lascia troppo spazio a Di Francesco gol.

GOZZI 6: Fa un buon lavoro, arginando bene Ferrari.

BERTONCINI 5,5: Dopo un primo tempo sufficiente, contribuisce a lasciare spazio al primo gol Lanciano.

RUBIN 5: Mai in partita, non impedisce a Bonazzoli di tirare e segnare il raddoppio Lanciano.

BELLINGHERI 5: Impreciso e poco attento, nel primo tempo getta un'occasione.

GIORICO 6: Propositivo e sempre presente nel primo tempo, in confusione nel secondo.

CRECCO 5,5: Spreca un'ottima occasione nel secondo t. dopo un primo senza guizzi (89' Osuji sv)

CAMARA 5,5: Non delude in dribbling e velocità, ma manca la palla del secondo gol Lanciano.

GRANOCHÉ 5,5: Non ancora al top fisico, getta un'occasione gol nella ripresa.

STANCO 5,5: Non riesce ad entrare in partita, troppe imprecisioni.

LUPPI 5,5: Confuso, da subito, e continua a tenere troppo la palla (38' st Nardini sv)

LE ALTRE DI B - GIALLI ORA DA RETROCESSIONE DIRETTA

AVELLINO 1
BARI 1

AVELLINO: Frattali, Biraschi, Rea, Chiosa, Nica, Arini, Paghera (Insigne 9' s.t.), Gavazzi, Bastien (Sbaffo 40' s.t.), Castaldo, Tavano (Mokulu Tembe 15' s.t.). A disposizione: Offredi, D'Angelo, Visconti, Pisano, Silva, Migliorini. All.: Tesser.

BARI: Micai, Cissokho, Tonucci, Di Cesare, Di Noia (Jakimovski 10' s.t.), Defendi, Valliani, Dezi, Rosina, Maniero (Donkor 29' s.t.), De Luca (Boateng 25' s.t.). A disposizione: Gori, Puscas, Sansone, Gentsoglou, Rada, Lazzari. All.: Camplone. Arbitro: Manganiello di Pinerolo

Marcatori: Maniero (B) al 19' p.t.; Insigne (A) al 23' s.t.

Note: Ammoniti: Micai (B), Di Cesare (B), Di Noia (B), Valliani (B), Dezi (B), Rea (A), Nica (A), Gavazzi (A). Espulsi: Cissokho (B) al 36' p.t.

CESENA 2
PERUGIA 1

CESENA: Gomis, Renzetti, Lucchini, Magnusson, Perico (Garritano 15' s.t.), Ragusa (Falco 14' s.t.), Ciano, Kessie, Sensi (Koné 38' s.t.), Cascione, Djuric. A disposizione: Agliardi, Valzania, Rossetti, Falasco, Fontanesi, Capelli. All.: Drago.

PERUGIA: Rosati, Belmonte, Volta, Rossi, Rizzo, Spinazzola, Prcic, Zebli (Della Rocca 10' s.t.), Del Prete (Milos 37' s.t.), Aguirre (Molina 27' s.t.), Ardemagni. A disposizione: Zima, Taddei, Mancini, Zapata, Bianchi, Alhassan. All.: Bisoli.

Arbitro: Candussio di Cervignano

Marcatori: Ardemagni (P) al 9', Falco (C) al 33', Ciano (C) al 44' s.t.

Note: Ammoniti: Perico (C), Sensi (C), Volta (P), Rossi (P), Prcic (P), Del Prete (P). Espulsi: Prcic (P) al 42' p.t.

COMO 1
NOVARA 1

COMO: Scuffet, Giosa, Casasola, Marconi, Brillante, Basha (Ghezal 11' s.t.), Fietta, Barella, Bessa, Ganz (Cristiani 47' s.t.), Pettinari (Gerardi 43' s.t.). A disposizione: Crispino, Cassetti, Kukoc, Lanini, La Camera, Ambrosini. All.: Festa.

NOVARA: Da Costa, Garofalo, Dickmann, Troest, Dell'Orco, Casarini, Viola, Nadarevic, Lanzafame (Gonzalez 33' s.t.), Faraoni (Buzzegoli 13' s.t.), Evacuo (Galabinov 24' s.t.). A disposizione: Tozzo, Schiavi, Ludi, Corazza, Vicari, Adorjan. All.: Baroni.

Arbitro: Di Paolo di Avezzano

Marcatori: Ganz (C) al 31', Galabinov (N) al 36' s.t.

Note: Ammoniti: Garofalo (N), Faraoni (N), Gonzalez (N), Marconi (C), Pettinari (C).

CROTONE 1
PRO VERCELLI 1

CROTONE: Cordaz, Balasa (De Giorgio 14' s.t.), Claiton, Ferrari, Di Roberto, Martella, Barberis (Salzano 30' s.t.), Capezzi, Budimir, Ricci, Torromino (Stoian 14' s.t.). A disposizione: Festa, Cremonesi, Delgado, Paro, Nicoletti, Zampano. All.: Juric.

PRO VERCELLI: Pigiaccelli, Bani, Legati, Budel, Germano, Emmanuelle (Berra 23' s.t.), Scavone, Mammarella, Rossi (Redolfi 39' p.t.), Mustacchio (Castiglia 7' s.t.), Marchi. A disposizione: Meligrati, Sprocati, Forte, Malonga, Filippini, Lombardo. All.: Foscarini.

Arbitro: Ros di Pordenone

Marcatori: aut. Budimir (C) al 10' p.t.; Budimir (C) al 35' s.t.

Note: Ammoniti: Bani (P), Budel (P), Claiton (C). Espulsi: Bani (P) al 34' p.t.

LATINA 1
CAGLIARI 3

LATINA: Ujkani, Calderoni, Brocco, Espo-

sito, Milani (Acosty 10' s.t.), Mariga, Schiattarella, Olivera, Corvia (Paponi 33' s.t.), Boakye, Dumitru (Ammari 17' s.t.). A disposizione: Di Gennaro, Scaglia, Dellafiore, Mbaye, Figliomeni, Brusca. All.: Somma.

CAGLIARI: Storari, Barreca, Ceppitelli, Salamon, Balzano, Cinelli, Colombatto (Di Gennaro 4' s.t.), Munari (Tello 30' s.t.), Joao Pedro, Farias (Krajnc 36' s.t.), Melchiorri. A disposizione: Rafael, Pisacane, Cerri, Deiola, Giannetti, Murru. All.: Rastelli.

Arbitro: Nasca di Bari

Marcatori: Munari (C) al 2', Melchiorri (C) al 8', Mariga (L) al 12', Melchiorri (C) al 13' s.t.

Note: Ammoniti: Ceppitelli (C), Colombatto (C), Farias (C), Milani (L), Olivera (L).

TERNANA 4
SALERNITANA 0

TERNANA: Mazzoni, Zanon, Vitale, Meccariello, Gonzalez, Coppola, Furlan, Falletti, Janse (Belloni 21' s.t.), Busellato (Signorelli 28' s.t.), Ceravolo (Gondo 34' s.t.). A disposizione: Sala, Valjent, Palumbo, Zampa, Grossi, Avenatti. All.: Breda.

SALERNITANA: Terracciano, Pestrin, Ceccarelli, Bernardini, Bovo (Gabionetta 1' s.t.), Oikonomidis, Colombo, Moro, Franco, Donnarumma (Gatto 9' s.t.), Coda (Bus 34' s.t.). A disposizione: Strakosha, Trevisan, Bagadur, Pollace. All.: Menichini.

Arbitro: Pezzuto di Lecce

Marcatori: Furlan (T) al 9', Ceravolo (T) al 30', Meccariello (T) al 39' p.t.; Falletti (T) al 46' s.t.

Note: Ammoniti: Meccariello (T), Gonzalez (T), Coppola (T), Zampa (T), Ceccarelli (S), Donnarumma (S). Espulsi: Gabionetta (S) al 6' s.t.

VIRTUS ENTELLA 4
TRAPANI 0

VIRTUS ENTELLA: Paroni, Pellizzer, Ceccarelli, Iacoponi, Keita, Jadid (Palermo 25' p.t.), Troiano, Sestu, Masucci, Di Carmine (Otin 32' s.t.), Caputo (Costa Ferreira 24' p.t.). A disposizione: Borra, Staifi, Cutolo, Volpe, Benedetti, Sini. All.: Aglietti.

TRAPANI: Fulignati, Scognamiglio, Perticone, Pagliarulo, Eramo, Rizzato, Cavagna, Nizzetto, Raffaello, Citro (Petkovic 11' s.t.), Montalto (Nicolas Andrade 15' p.t.). A disposizione: Accardi, Coronado, Pastore, De Cenco, Torregrossa, Camigliano, Dai. All.: Cosmi.

Arbitro: Sacchi di Macerata

Marcatori: Jadid (V) al 16' p.t.; Troiano (V) su rig. al 10', Di Carmine (V) su rig. al 22', Costa Ferreira (V) al 40' s.t.

Note: Ammoniti: Eramo (T), Nizzetto (T), Ceccarelli (V), Iacoponi (V), Keita (V). Espulsi: Fulignati (T) al 13' p.t., Perticone (T) al 21' s.t.

■ **ANTICIPO.** Pescara-Vicenza 1-1: 74' Signori, 92' Lapadula.

■ **POSTICIPI.** Oggi ore 17.30: Spezia-Livorno.

Domani ore 20.30: Brescia-Ascoli.

■ **CLASSIFICA.** Cagliari 58, Crotone 55, Pescara 48, Cesena, Novara * 42, Bari 40, Brescia 38, Entella 37, Avellino 36, Spezia, Perugia 34, Trapani, Ternana 33, Latina 32, Livorno 30, Vicenza 29, Pro Vercelli 28, Lanciano *, Ascoli 27, Modena 26, Salernitana 24, Como 21. Penalizzazioni: Novara -2; Lanciano -1.

■ **PROSSIMO TURNO.** Venerdì 19/2 ore 20.30: Bari - Latina.

Sabato 20/2 ore 15: Ascoli - Como. Cagliari - Pescara, Livorno - Cesena, Modena - Brescia, Novara - Ternana, Pro Vercelli - Virtus Entella, Spezia - Virtus Lanciano, Vicenza - Avellino.

Domenica 21/2 ore 12.30: Salernitana - Crotone. Lunedì 22/2 ore 20.30: Perugia - Trapani.

CRESPO INCREDULO Sfogo a fine partita del mister gialloblù

«Inaccettabile e allucinante, ma io ci credo ancora»

«E' tutto allucinante. Una partita come questa era da portare a casa e basta. Non accetto errori mentali e concessioni come quella viste. Non è possibile avere occasioni e non chiudere le partite. E' inaccettabile». Più che infuriato, nel dopo partita di Lancia, Crespo è esterrefatto, incredulo, come se stesse parlando di un brutto ed assurdo sogno. E torna il discorso del carattere che non c'è stato, o c'è stato a sprazzi, di una squadra che crolla nei momenti cruciali, senza cinismo e senza carattere. «Il carattere è da tirare fuori, se non con le buone, con le cattive. O ci si dà la sveglia oppure smetti di giocare a calcio. Perché un giocatore in una situazione del genere, non può concedere. E' inutile che lavoriamo bene in settimana e poi in campo siamo così». Ed è richiamando il lavoro e l'impegno settimanale che Crespo si mostra fiducioso sulla corsa salvezza, nonostante la classifica, oggi, condannerebbe ad una retrocessione diretta. «Bisogna continuare a crederci e chi non ci crede con me può anche andarsene. Bisogna tirare fuori gli attributi per chiudere le partite, per non concedere. Non voglio scaricare la responsabilità sui giocatori perché il primo responsabile sono io ma alla fine esigo che cose di questo genere non si ripetano più. Ed oggi non siamo ancora in grado di garantirlo»



«E' INUTILE CHE LAVORIAMO IN SETTIMANA SE POI FACCIAMO COSI'...» Mister Crespo



GRANOCHÉ Impietoso confronto dalla punta

«Sono preoccupato, l'anno scorso eravamo meglio»



A TERRA Pablo Granoché

«Sembrava una partita in discesa, abbiamo giocato un buon primo tempo ma poi siamo entrati nella stessa storia, con gli stessi problemi. Nel momento in cui dovevamo gestire la partita non abbiamo avuto carattere, non siamo stati vicini, non siamo riusciti a chiudere la partita come doveva essere chiusa. Da questo punto di vista c'è ancora tanto da fare e dobbiamo crescere molto. Non è morto nessuno, il tempo c'è per riprendersi, ma ciò che preoccupa è che lo scorso anno, mentalmente, eravamo in condizioni migliori. Anche io lo ero. La palla andava dentro». Confronto tanto realista quanto preoccupante con

El Diabolo: «Solita storia, soliti problemi. Non abbiamo avuto carattere»

la scorsa stagione, quello di Granoché a fine partita, a TV Qui. Perché detto dal protagonista della salvezza dello scorso anno questo raffronto fa quasi paura. «Oggi, come a Vicenza, dopo il vantaggio, ci siamo lasciati schiacciare. E tra l'altro con facilità. Anni, non siamo riusciti a chiudere la partita come doveva essere chiusa. Da questo punto di vista c'è ancora tanto da fare e dobbiamo crescere molto. Non è morto nessuno, il tempo c'è per riprendersi, ma ciò che preoccupa è che lo scorso anno, mentalmente, eravamo in condizioni migliori. Anche io lo ero. La palla andava dentro». Confronto tanto realista quanto preoccupante con

manca. «Anche io ho contribuito a non chiudere la partita. C'è poco da fare. Dobbiamo migliorare. Dobbiamo chiudere le partite, altrimenti diventa davvero dura» Come stai? «Non sono al top, ma comunque sto bene e soprattutto la condizione fisica non può essere un alibi»

Schianto in autostrada per Gnahorè, stagione a rischio



Trauma cranico e al bacino. Non è in pericolo di vita e le sue condizioni generali sono buone. Verranno monitorate dallo staff medico biancorosso di concerto con quello dell'ospedale di Alessandria. Queste, stando alla comunicazione del Carpi FC, le condizioni di Eddy Gnahorè, centrocampista biancorosso coinvolto ieri pomeriggio in un incidente stradale vicino a Tortona.

SERIE A Dopo la sconfitta al Braglia contro la Roma, biancorossi domenica ospiti del Torino

Carpi, Castori rilancia ancora

«Ora partite più alla nostra portata, salvezza ancora possibile»

«Il calendario ora ci metterà di fronte squadre più alla nostra portata. Saranno tutte difficili, ma possiamo dire che ci sono partite difficili e partite proibitive. Dovremo mettere sempre convinzione nei nostri mezzi e giocare la salvezza fino alla fine». Castori non molla, anzi rilancia, nonostante la classifica, dopo la vittoria di ieri del Frosinone, si faccia ancora più brutta e complessa. Prima a pari merito con i Laziali, da ieri il sorpasso. I biancorossi, a 19 punti, ora sono penultimi, davanti al Verona, a 15. Nonostante ciò la distanza dalla

salvezza, in attesa del match di oggi della Sampdoria, rimane a 5 punti. L'impresa assumerebbe sempre più le sembianze del miracolo. Il Torino, abbordabile solo sulla carta, vorrà rifarsi della sconfitta subito all'andata e difficilmente concederà qualcosa al Carpi alla ricerca disperata di un punto. Poi ci saranno l'Atalanta in casa ed il Derby col Bologna, in trasferta. Dovremo mettere sempre convinzione nei nostri mezzi e giocare la salvezza fino alla fine. «Noi ci crediamo, sapevamo che questo periodo sarebbe stato difficile».



vuole il miracolo Il tecnico, Fabrizio Castori

(carpi.com)

SERIE A Sette gare senza i tre punti: col Chievo (in vantaggio su rigore) finisce 1-1

Sassuolo, continua l'andamento lento

Al Bentegodi una perla di Sansone ma non basta

CHIEVO 1
SASSUOLO 1

Reti: 29' Birsa (rig), 30' Sansone

CHIEVO (4-3-1-2): Bizzarri; Frey (10' st Sardo), Spolli, Cesar, Gobbi; Rigoni, Radovanovic, Pinzi; Birsa (23' st Costa); Floro Flores (36' M'poku), Inglese. A disposizione Seculin, Bressan, Dainelli, Damian, Ninkovic, Pellissier. Allenatore Maran.

SASSUOLO (4-3-3): Consigli; Vrsaljko, Cannavaro, Acerbi, Peluso; Missiroli, Magnanelli, Duncan; Berardi (35' st Politano), Falcinelli (27' st Trotta), Sansone (35' st Defrel). A disposizione Pegolo, Pomini, Gazzola, Terranova, Antei, Longhi, Biondini, Pellegrini. Allenatore Di Francesco.

Arbitro: Ghersini di Genova (Galloni-Di Vuolo)

Note: ammoniti Rigoni, Radovanovic, Birsa, Peluso, Missiroli. Angoli 5-7. Recupero 1'-4'.

di FRANCESCO TOMEI

S'allontana sempre di più quel sesto posto buono per sognare l'Europa, si allontana il salto di qualità, già quest'anno, per il Sassuolo da cui si è allontanata la vittoria. Ormai sette partite dietro alle spalle (contando il recupero contro il Toro), tanto che bisogna tornare al colpo di San Siro per ricordarsela. Sette partite in cui i neroverdi hanno messo insieme quattro punti, l'ultimo ieri in un match che fotografa l'attuale momento: classica attitudine a comandare il gioco e buone idee, ma scarsa conversione in risultati dentro l'area. E' infatti servita una perla da lontano, frutto del talento di Sansone, il più brillante al Bentegodi, per evitare che andasse peggio. A conti fatti, bene che l'abbia raddrizzata subito lui la partita, messasi male per il Sassuolo, allorché Birsa ha trasformato dagli undici metri.



PRIMA VOLTA Per un gol di Nicola Sansone che non coincide con una vittoria del Sassuolo

Sassuolo che ha tenuto a lungo il comando del match (quasi 60% il possesso palla), mettendo più volte pressione alla squadra di Maran, più propensa a ripartire e pericolosa nel finale di gara, quando l'ex Carpi Inglese ha procurato un brivido ai tifosi

neroverdi e molto lavoro alla difesa di Eusebio. Che il match l'ha finito con un tridente rinnovato in toto, senza però ricavarne lo sperato esito. Oltre al gol di Sansone, nella produzione offensiva spiccano due iniziative di un mediano, Duncan, pri-

ma in proprio (con un sinistro di poco fuori) poi ad assistere Falcinelli, che per poco non è arrivato all'appuntamento col 2-1. Troppo poco insomma, per rivedere quella vittoria che sta diventando un lontano ricordo.



LA SITUAZIONE
Domenica
arriva l'Empoli

Il campionato del Sassuolo proseguirà domenica al Mapei Stadium, dove arriverà l'Empoli, che ieri ha perso in casa col Frosinone. In casa neroverde, da valutare in settimana le condizioni di Laribi (in foto), assente col Chievo.

IL MISTER Arrabbiato per una partita con tanto gioco ma un solo gol

«La prossima volta metto 8 attaccanti»

«Meno belli e più concreti, i miei devono migliorare»

Voleva la vittoria Eusebio Di Francesco, ma il Sassuolo è incappato nella settima gara consecutiva senza successo. «Sono arrabbiato perché creiamo tanto gioco ma non riusciamo a concretizzare. Questo è un peccato, la squadra ha giocato come voglio ma non riusciamo ad essere cinici. Giochiamo sempre con tre attaccanti, magari la prossima volta ne metterò otto e vediamo che

succede», spiega un Eusebio amareggiato e che da suoi vorrebbe «maggiore concretezza sotto porta, perché se non poi rischi di perdere una partita che hai dominato. Non credo sia una questione di rilassamento, la mia squadra sta facendo ottime cose ma non riusciamo a segnare. I miei giocatori sono giovani e devono migliorare, ma serve più cinismo», racconta il tecnico neroverde,



AMAREGGIATO Eusebio Di Francesco

che ai suoi giocatori ha fatto il classico discorso pre-partita durante il riscaldamento. «Di solito lo faccio dentro lo spogliatoio. Sapevo che questa era la partita che poteva rappresentare il crocevia della stagione. I problemi dei secondi tempi? Purtroppo a volte li abbiamo anche nei primi tempi. A volte servirebbe essere un po' meno belli e più concreti».

(a.m.)

LE PAGELLE

Consigli, guanti puliti Berardi ancora giù

CONSIGLI 6. Praticamente mai chiamato in causa.

VRSALJKO 5,5. Non manca in fase di spinta, ma sbaglia una marea di cross.

CANNAVARO 6. Qualche sbavatura di troppo, ma strappa comunque la sufficienza, perché Floro e Mpoku gli fanno solo il solletico.

ACERBI 6,5. Colonna portante difensiva, controlla bene Inglese.

PELUSO 6. Causa il rigore che a norma di regolamento non ci sarebbe.

MISSIROLI 5,5. Appannato, fisiologicamente: la seconda gara al rientro dopo lo stop è sempre la più difficile.

MAGNANELLI 6. Non smette mai di ringhiare.

DUNCAN 5,5. Mette per Falcinelli un cioccolatino solo da scarta-

re. Prima e dopo però sbaglia tantissimo in fase di appoggio ed impostazione.

BERARDI 5. Hetemaj gli dà una bella randellata, ma non è certo la giustificazione per l'ennesima prova incolore. Ad Eusebio il non facile compito di recuperarlo il prima possibile. (34' st Politano sv)

FALCINELLI 5,5. Non trova per un soffio l'impatto con la sfera sul cross di Duncan. Si sbatte, ma ha poche occasioni buone. (26' st Trotta 5,5. Non incide)

SANSONE 6,5. Da quando veste la maglia del Sassuolo, per la prima volta segna lui e i neroverdi non vincono. Non faceva gol dal derby vinto col Carpi: dopo 3 mesi lo ritrova con un bel destro a giro, ma non basta. (34' st Defrel sv).

(Andrea Melli)



MOMENTO NO Per Domenico Berardi



DILETTANTI Ultime dai campi e gli arbitri per le gare di oggi (ore 14.30) La neve in montagna cambia il programma Polinago-Maranello si gioca a Castelvetro

Come previsto, la neve ha colpito duro, anche se non pesantemente, in montagna e così sono cambiati alcuni campi: Polinago-Maranello si gioca alle 17.30 a Castelvetro, a Lama è stata spalata mentre Pavullo-S.Damaso si gioca (la neve si è sciolta ieri pomeriggio).
Le partite di oggi dei dilettanti (ore 14.30).

SERIE D

FORTIS JUVENTUS-CASTELFRANCO

Nella Fortis è ancora squalificato Mazzolli, mentre rientra da squalifica Panelli (gli dovrebbe fare posto Segoni). I toscani stanno attraversando un pessimo momento sotto tutti i punti di vista, come sottolinea l'ex ds Vitale: «Mi sono dimesso perché il presidente Borselli ha parlato malissimo di me in tv... E poi il matrimonio era già nato male in estate: io, con le risorse che avevamo a disposizione, gli avevo consigliato di rimanere nel girone toscano, mentre lui voleva a tutti i costi fare quello emiliano che è come una Lega Pro e i risultati si vedono...».

Il Castelfranco paga i disastri dell'arbitro Melillo di Pontedera mercoledì col Bellaria e sul campo della Fortis deve fare a meno di Alessandro Vinci, Roffini (una giornata a testa) oltre a mister Chezzi, fermato per 3 turni. Torna Marmiroli, mentre sono acciaccati Girelli, Benedetti e Biagini, con due che verranno rischiesti al centro della difesa. Sempre ko Cortesi, da valutare Lauricella, uscito per una botta in partitella.

FORTIS JUVENTUS: Valoriani, Duda, Fusi, Donatini, Giannetti, Panelli, Gori, Remedi, Bregu, Serotti, Zambon All. Smacchi.

CASTELFRANCO (4-4-2): Gibertini; Sacenti, Benedetti, Biagini, Laruccia; Hamza, Cortese, Marmiroli, Martina; Spadafora, Tamburini. All. Chezzi.

Arbitro: Cusanno di Chivasso.

Altre gare: Girone D: Altovicentino-Lentigione (Massara di Reggio Calabria), Bellaria Igea Marina-Ravenna (Lopriore di Foggia), Clodiense-Romagna Centro (Pragliola di Terni), Correggese-Forlì (Meraviglia di Pistoia), Mezzolara-Legnago Salus (Carrione di Castellammare di Stabia), Parma-Ribelle (Alberto Santoro di Messina), Sammaurese-Rovigo (Berti di Varese), Union Arzignano-Chiampe-Isolese (Costanza di Agrigento), Villafranca Veronese-San Marino (Di Paolo di Chieti).

ECCELLENZA

GIRONE A. Fiorano - Castelvetro (Castagnoli Reggio). Fiorano: infortunati Rivi, Tardini e Antonioni. Castelvetro: infortunato Tammaro (ma dovrebbe essere in panchina), squalificato Ricci.

Formigine - Colorno (Dell'Isola Ferrara). Formigine: infortunato Lanziner. Colorno: in dubbio Bovi Mattia e Ottoni,

ancora squalificato Mastaj Sanmichelese - Fidentina (Molinari Piacenza). S.Michelese: sempre fuori Pastore. Fidentina: squalificato Mellegari.

Cittadella - Rolo (Di Giovanni Caserta). Cittadella al completo. Rolo: Visioli squalificato, Borghi infortunato, in dubbio Negri.

San Felice - Folgore Rubiera (Pilato Forlì). S.Felice: Bulgarelli squalificato, Traore infortunato. Folgore: infortunati Castrianni, Malivojevic, Franceschini e Maletti.

Altre gare: Carpaneto - Luzzara (Ferrari Modena), Fidenza - Bagnolese (Zini Bologna), Pallavicino - Casagrandese (17.30, Benevelli Modena), Brescello - Salsomaggiore (Mensah Modena).

PROMOZIONE

GIRONE B. Fabbro - Colombaro (Cappello Finale). Fabbro: squalificato Coghi. Colombaro: infortunati Vancini e Nicoli, squalificato Faroni.

Rosselli - Faro (Di Stefano Cesena). Rosselli al completo. Faro: squalificato Zahir, recuperati Biccocchi e Lucchi.

Scandianese - Monteombraro (El Gurine Faenza). Scandianese: infortunati Spallanzani, Battini e Tagliani. Monteombraro: infortunato Reggiani.

Solierese - Castelnuovo (Grazio Bologna). Solierese: infortunati Vezzali e Rebecchi, in forse Lugli e Barasso. Castelnuovo: fuori Ciriesi e Palladini.

Zocca - La Pieve (Al Mohammadi Cesena). Zocca: infortunati Monari, Bagnaroli e Grandi, in dubbio Roncaglia. La Pieve: squalificato Azzouzi, infortunati di Maria, Lo Prete, Gozzi e Pecora.

Altre gare: Arcetana - Centese (Merloni Ravenna), Campagnola - Falk Galileo (Reggiani Modena), Carpineti - Crevalcore (Aldi Finale Emilia), Riese - Reggiolo (Trombini Imola).

PRIMA CATEGORIA

GIRONE C. Cavezzo - Guastalla (Rima Reggio). Cavezzo: Guastalla: squalificato Brunazzi, infortunati Lasagni e lembo, in dubbio Bensammoud.

Massese - Vis S. Prospero (Melnichuk Bologna). Massese: squalificato Braghieri, infortunato Sinisi. Vis al completo.

Ravarino - San Faustino (Murino Bologna). Ravarino: Chamudis squalificato, Cavallini, Climenti, Piccinini e Gareri infortunati. S.Faustino: fuori Dallari e Sabbadin.

Real Panaro - Virtus Libertas (Coriano Bologna). R.Panaro: squalificati Bouchakour, Frascella, Covili e Ikound. V.Libertas: fuori Algeri, Fornili G., Faye, Vergnani, Garofalo e Rubiani.

V. Camposanto - Masone (Paladino Modena). V.Camposanto: fuori Malavasi, Peprah, Nannini e Seidu. Masone al completo.

Virtus Mandrio - Virtus Cibeno (Vincenzi Bologna). V.Mandrio: infortunati Bernardelli, Aveni e Cassano, squalificato



MISTER Pedroni (Cittadella)

Pedrielli. V.Cibeno: Ripa e Stermieri squalificati, Martinelli e Rabitti infortunati.

Altre gare: Persiceto - Boca Barco (Finchi Ferrara), Sp. Pievecella - Cadelbosco (Morucci Modena).

GIRONE D. Fios Frugi - Vignolese (Biagini Bologna). Fios: infortunati Arena e Indrizzini, squalificato Boldrini. Vignolese: squalificato Giovanelli, infortunato Romagnoli, in dubbio Incerti Massimini.

Lama 80 - Cerredolese (campo spalato, Palma Bologna). Lama: squalificato Tazzioli, infortunati Nizzi, Rovinalti, Landi e Bonacorsi. Cerredolese: squalificati Guidetti G., Azzurro e Azam P., infortunati Spattini e Tazzioli.

Levizzano - Smile (Battilana Bologna). Levizzano: mancano mancano Cavalletti, Barozzi e Ferraris. Smile: infortunati Bergonzini, Tazzioli, Durante.

Polinago - Maranello (17.30 a Castelvetro, Beato Modena). Polinago: fuori Franchini e Balocchi. Maranello: infortunati Corbelli e Nanni, squalificati Aning e Marinelli.

Vezzano - Virtus Gorzano (Rizzo Reggio). Vezzano: fuori Agnesini, Ferrari e Diallo. V.Gorzano: infortunati Bosi, Masi, Talha, Malavasi Marco (fine stagione) e Tedesco (fine stagione).

Calcara - Manzolino (Rosania Finale). Calcara: Magliarella squalificato, Covili indisponibile. Manzolino: in dubbio Palmiero.

Altre gare: Bellarosa - Atletico Montagna (Mardari Modena), Castellaranò - Castelletese (Ierardi Modena).

SECONDA CATEGORIA

GIRONE F. Ganaceto - Reggio Lepidi (Pelagalli Reggio), United Carpi - Massenzatico (Catellani Reggio).

GIRONE G: Fox Junior - San Cesario (Silvestri Modena), La Miccia - Junior Fiorano (Pareschi Finale), Maranese - Atletico Cdr (Lavenia Modena), Modenese - Bortolotti (Barbolini Modena), Pavullo - S. Damaso (Gandolfi Modena), Real Modena - Real Dragone (Lugli Modena), Villadoro - Consolata (Rizzuti Finale).

GIRONE H: Concordia - Pozza (arbitro di

Ferrara), Fossolese - Magreta (Raffa Modena), Madonnina - Spilamberto (Tenda Modena), Nonantola - Soccer Saliceta (Gualdi Modena), Novese - Rivara (Gammuto Modena), Quattroville - Levizzano (Torelli Modena), Young Boys - Corio (Fontanella Modena).

GIRONE L: Decima - Savignano (Roncarati Bologna), Castenaso - Roccamalatina (ore 18, Paccagnella Bologna), Piumazzo - Trebbo (Lo Presti Bologna).

GIRONE N: Junior Finale - Olimpia Quartesana 1-0 (ieri), Medolla - Marraese (Perfetti Ferrara), Pontelagoscuro - Quarantolese (Principato Ferrara).

TERZA CATEGORIA

GIRONE A: Audax Casinalbo - Progetto Calcio (Monacelli Modena), Braida - Fortitudo S. Anna (Ferrari Modena), Gamma Due - San Vito (Miele Finale), Real Maranello - Eagles Sassuolo (Gagliani Caputo Modena), S. Francesco Smile - Fanano (16.30, Allegra Modena), Ubersetto - S. Anna (Venturi Modena), Union Vignola - San Paolo (El Ouahabi Modena), rip. Solignano.

GIRONE B: Athletic Vignola - Mutina (Calvano Modena), Baracca Beach - Carpino (Cagnazzo Modena), Cabassi - Campogalliano (Montanari Modena), Monari - Folgore Mirandola (Troiano G. Modena), Limidi - Gino Nasi (Cardone Modena), Soccer Correggese - Citanova (Sisto Modena), Virtus Campogalliano - Gaggio (Brancaccio Modena), rip. Cortilese.

GIRONE A BC: l'Appennino riposa.

CALCIO FEMMINILE

SERIE C: Fed. Sammarinese-Olimpia Vignola, Pianoro-S.Paolo.

SERIE D: Real Maranello-Folgore Mirandola, Rimini-San Paolo, United F07-Pgs Smile, Nubilaria-Consolata.

DILETTANTI IN TV. Questa sera (ore 21.00 su Teledigita Modena, canale 85 del digitale terrestre oppure in streaming su veditv.it) va in onda la ventesima puntata di "Dilettanti a chi? Il calcio che conta", la nuova trasmissione condotta da Tommaso Turci che andrà ad analizzare tutti i campionati modenesi dall'Eccellenza alla Terza Categoria. In studio Ennio Bulgarelli, allenatore del settore giovanile della Solierese, Andrea Ippolito, direttore sportivo della Vignolese, e Stefano Gamberini, tecnico dello Spilamberto.

Domani dalle 21.15 su Trc dallo studio centrale di Bologna, intervengono Claudio Carlotti (prep. Isokinetic), Giuseppe Brunetti (attaccante Corticella), Fabio Bazzani (allenatore Mezzolara) oltre ad Alberto Cardi (opinionista). Dallo studio periferico di Modena invece, ci sarà Davide Ferrari (Gazzetta di Modena) e Stefano Ficarelli (difensore San Felice).

A CURA DI MATTEO PIEROTTI



Seconda N: Junior Finale esulta al 90'

JUNIOR FINALE OLIMPIA QUARTESANA

1
0

Reti: 90' Peretto

JUNIOR FINALE: Cavicchioli, Gallini (73' Luppi), Botti, Filippini (68' Baltazzi), Castagnoli, Saccardo, Peretto, Pagano, Vincenzi, Merighi (80' Bernardi), Canadè. A disp: Gallerani, Gozzi, Rimondi, Ferrari All Molinari
OLIMPIA QUARTESANA: Bovo, Bianchi, Zolli, Giatti, Artuso, Cenegatti, Cariani, Lodi (76' Checchi), Ferrari (71' Donà), Garutti, Zerbini (84' Sivieri) A disp. Zanardi, Chiarelli All. Benini.

Arbitro: Perfetti di Ferrara

Ammoniti: Lodi, Saccardo, Peretto

FINALE. All'ultimo respiro, il sussulto prima che l'arbitro metta il fischietto in bocca. Certe vittorie sono speciali, per come arrivano e questa certamente lo è. In un sabato pomeriggio di febbraio lo Junior Finale in una partita fondamentale per il campionato mostra tutto il suo carattere e riesce ad avere ragione dell'Olimpia Quartesana (1-0) che, insieme alla truppa di Molinari, insegue la capolista Nuova Aurora. Un bel gioco e la forza di rimanere sempre il caratterizza i nostri che oggi più che mai si sono rivelati come una formazione quadrata e talentuosa, pronta a vendere cara la pelle per rimanere nelle posizioni nobili.

Lo Junior Finale comanda tutti i primi 45' in cui va vicino al gol due volte con Vincenzi (miracolo del portiere e salvataggio sospetto sulla linea di mano), Saccardo e Peretto che al 5' si vede annullare un gol per sospetto tocco di mano di Canadè' dopo aver ciccato il pallone. Dietro la squadra di Molinari non soffre mai se non in occasione di un tiro di Ferrari (36') che Cavicchioli respinge in tuffo.

Nella ripresa lo Junior riduce la pressione e il Quartesana si fa notare in un paio di occasioni con Ferrari ma Cavicchioli è sempre abile a sbrogliare la matassa. L'ingresso di Baltazzi e la dinamicità di Bernardi ridanno slancio ai neroverdi che hanno con Peretto, Saccardo e Bernardi tre discrete chance. La più grande però se la costruisce Canadè' (86') ma la sua conclusione incozza sul palo interno ed esce. Lo 0-0 sembra scritto ma al 90' Peretto raccoglie una palla in area e scaraventa sotto la traversa la palla che vale i tre punti, il sorpasso in classifica al Quartesana e il secondo posto in solitaria, almeno per una notte. (a.b.)

I risultati della Uisp

ECCELLENZA. Girone A (11 A): S. Damaso Lovers - Cermasi Mulini 2-2, Villa d'Oro - Balena rinviata, Ciuffi Pazzi - 4 Ville rinviata per pioggia, Manzolino, Club 33 Tecnocasa - Crevalcore Amatori 1-1, Mortizzuolo - Club Giardino A (15/2).

Girone B (2 R): Athletic Forno - Sporting Sassuolo 1-2, Olympic Arcobaleno - Ndn oggi, Olimpia 1983 - Cabassi Union Carpi 1-2, Migliarina - Equipe S.Margherita rinv., Fides Panzano - La Meridiana 5-2, Gaggio - Modenese Mci rinv.



TERZA CATEGORIA L'Union Vignola

Due gemelli, Thomas e Celeste per il nostro collega Davide Setti

Il collega Davide Setti diventa papà, e che papà: «Sabato notte la famiglia Setti si è finalmente completata. La mamma Monica ha fatto i suoi due capolavori più belli: Celeste pesa 2 kg e 225 e Thomas 2 kg e 725 e sono nati all'1,32».





CALCIO PRIMAVERA Il Modena trafitto in casa dal Novara, neroverdi ko con lo Spezia

Sorpresa: il Sassuolo va ko Il Carpi pareggia a Trapani

SASSUOLO 1
SPEZIA 2

Reti: 3st Aracri (SA) 38st rig. Schiattarella (SP) 49st Vatteroni (SP)
SASSUOLO: Costa, Ghizzardi, Saccani (18st Cipolla), Abelli, Erlic, Ravanelli (C), Pierini (32st Kondic), Broh, Aracri (42st Palma), Franchini, Zecca. A disp. Vassallo, Ficarelli, Piacentini. All. Mandelli P.

SPEZIA: Saloni, Schiattarella, Barbato, Mosti, Maggiore (C), Cito (23st Manfredi), Badiali, Demofonti, Sanchez, Cecchetti (7st Vatteroni), Faiola. A disp. Fontana, Tardo, Gavini, Bordini, Cerrì, Maione, Grieco. All. Gallo F.

Arbitro: Meleleo di Casarano

CASALGRANDE. Lo Spezia ferma il lanciattissimo Sassuolo, che fin dall'inizio della stagione occupa stabilmente le posizioni playoff.

La prima frazione di gioco non offre grandi emozioni, con l'equilibrio a farla da padrone, così l'unico sussulto arriva al 26', con Saloni che si immola sulla conclusione a botta sicura di Zecca, respingendo con i piedi tra gli applausi dei tifosi spezzini presenti.

La ripresa si apre con il vantaggio dei padroni di casa, con Ghizzardi che dalla destra lascia partire un preciso traversone, sul quale Aracri irrompe di testa e da distanza ravvicinata gonfia la rete spezzina. Il gol subito scuote gli aquilotti che già al 7' sfiorano il pareggio, ma sulla conclusione a botta sicura di Sanchez, Saccani è miracoloso, respingendo sulla linea a portiere battuto.

Lo Spezia continua ad attaccare, ma così facendo concede qualche spazio in più agli avversari, che però mancano di precisione, così prima Saloni nega la doppietta ad Aracri e poi è il palo a dire di no a Pierini, con l'estremo difensore aquilotto che può così tirare un sospiro di sollievo.

Nel finale le Aquile si riporta con insistenza in avanti e la partita cambia in pochi minuti. Al 38' Schiattarella dagli 11 metri non sbaglia per il momentaneo 1 a 1. Al 42' è Maggiore a sfiorare la rete del vantaggio, spedendo di poco a lato sugli sviluppi di un calcio di punizione battuto da Faiola, ma il gol è nell'aria ed arriva in pieno recupero, infatti al 49' è Vatteroni, il giovane attaccante classe '99 aggregato alla Primavera dalla formazione Under 17 A/B di Flavio Giampieretti, ad insaccare di testa su cross dalla sinistra di Maggiore.

TRAPANI 2
CARPI 2

Reti: 18' pt Delli Carri, 21' pt Selvaggio (rig., T), 26' st Marino (T), 28' st Siani.

TRAPANI (3-5-2): Croce; Benenati, Tumminelli (dal 16' st Alagna), Cosentino; Bulades, Mulè (dal 22' st Guercio), Marino, Canino (dal 20' st Gardet), La Piana; Spadaro, Selvaggio. Panchina: Loliva, Lombardo, Schiazza, Gurcio, Todaro, Rocchetta, Mistretta, Gastone, Scarcella, Ocello. Allenatore: Di Gaetano.

CARPI (4-4-2): Iotti; Zinani L. (dal 28' st Sana), Delli Carri, Melani, Ceci (dal 18' st Asante); Franchini, D'Orazio, Marchi (dal 32' st Ascani), Wang; Sallustio, Siani. Panchina: Faccioli, Rizzo, Bequiraj, Saric, Tedesco, Costi. Allenatore: Bertoni.

Arbitro: Pillitteri di Palermo.

Note: Ammoniti: Spadaro (T), Tumminelli (T), Marino (T).
TRAPANI. Bella partita che subito in avvio vede un botta e risposta con il Carpi che già al 18' passa in vantaggio con un gran gol di Delli Carri che insacca di testa sul bel corner di Sallustio. Ma il Trapani non molla e sfrutta una ingenuità di D'Orazio che tocca in area Selvaggio: rigore che lo stesso Selvaggio trasforma al 21'.

Secondo tempo che vede altre due marcature, al 26' con tiro al volo di Marino e pareggio dopo pochi minuti di Siani: 2-2. (m.b.)

MODENA 0
NOVARA 2

Reti: 31' pt De Rosa (N), 40' pt Bollini (N)

MODENA: Benedettini, Braccioli, Barbati, Ferrari (64' Mariani), Ristori, Setti, Sakaj



CASALGRANDE Sassuolo-Spezia 1-2

(Fabio Paroli)



(74' Teggi), Natali, Franco, Mazzarini (83' Caselli), Didiba. A disposizione: Mascagni, Luppi, Righi, Borriello, Macchi, Hardy, Sabba, Pioppi, Corti. Allenatore: Pavan

NOVARA: Frattini, Antonielli, Derosa, Collo del, Bove, Pasqualoni (38' Guatieri), Bollini (78' Agyemang), Sanokho, Lukanoovic, Torregrossa, Lattarulo. A disposizione: Confortini, Burbi, D'Astoli, Leontini, Cestagalli, Besuzzo, Parravicini, Bolis, Ruzzitru. Allenatore: Gattuso

Arbitro: Bertani di Pisa

CASTELVETRO. Sconfitta per la Primavera allenata da Simone Pavan: il Novara passa con due reti nel primo tempo.



CASTELVETRO Modena-Novara 0-2

RISULTATI E CLASSIFICA

RISULTATI. Trapani-Carpi 2-2, Sampdoria-Fiorentina 3-2, Modena-Novara 0-2, Sassuolo-Spezia 1-2, Livorno-Torino 1-3, Entella-Genoa n.p., Juventus-Pro Vercelli oggi.

CLASSIFICA. Juventus 43; Fiorentina 36, Sassuolo 36; Torino 35; Entella 34; Sampdoria 31; Spezia 29; Genoa 21; Novara 18, Modena 18; Pro Vercelli 13. Carpi 12; Livorno 9, Trapani 9.

A CURA DI MATTEO PIEROTTI



SASSUOLO-SPEZIA 1-2





CALCIO A 5 SERIE C - D Posticipata la partita della Pro Patria Virtus Cibeno trafitta in casa dal Rimini Volano Montanari, Montale ed Eagles

SERIE C1

VIRTUS CIBENO	2
RIMINI	5

(Primo tempo 0-1)

V.CIBENO: Baravelli, Coppola, Stassi, Pelusi, Montanari, Mariani 1, Malik, Cenci, Bigarelli 1, Rinaldi. All. Tirelli

CARPI. Una Virtus decimata riesce a far tornare alla vittoria il Rimini. Dopo lo 0-1 del primo tempo, la Virtus ribalta il risultato sul 2-1 ma dopo il 2-2, nel finale soccombe. Dopo il 2-3 con portiere di movimento, la Virtus viene trafitta altre due volte il 2-5 finale.

ALTRI RISULTATI: Pro Patria-Aposa (19/3), Ass. Club - Ponte Rodon 1-2, Fossolo - Fortino 7-3, Imolese - Ravenna 3-0, Olimpia Regium - Osteria Grande 4-2, Real Casagrandese - Young Line 1-2.

CLASSIFICA: Imolese 35; Young Line 34; Fossolo 33; Olimpia Regium 32; Ponte Rodoni 31; Pro Patria 27; Virtus Cibeno 25; Ass. Club 22; Casalgrandese 21; Rimini 19; Osteria Grande 18; Ravenna 14; Aposa 12, Forlì No-Stop 12.

SERIE C2

CAVEZZO	1
FUTURE HOUSE	2

(Primo tempo 0-2)

CAVEZZO: Albarelli, Rainone, Campagnoli, Cipriano, Brex, Sharanjit, Lorusso, Di Norcia 1, Spicuzza, Prandini, Martinelli. All. Bavutti

CAVEZZO. Ancora zero punti per il Cavezzo ma come a Rubiera segnali di risveglio ci son. Ancora quattro assenze pesanti (Ruozzi, Leva, Lotti Davoli) per i modenesi, pure il Future House non si presenta al gran completo, ma la capolista è sempre la capolista (meritatamente).

Cavezzo fa la partita, il Future House gioca di rimessa (e come gioca...). La squadra di casa manca un paio di occasioni per scarsa precisione. Al 12' vantaggio ospite alla prima conclusione. A dire il vero il primo tempo è molto tattico. Le squadre si equivalgono, ma al 25' grazie ad una punizione diretta, la squadra regiana raddoppia e va nello spogliatoio con il doppio vantaggio. Sia tra il primo e secondo gol ancora altre azioni per Cavezzo ma anche per il Future House, ma i portieri fanno buona guardia. Il secondo tempo viaggia sulla falsa riga del primo. Cavezzo gira palla e prova diverse conclusioni, il Future House non ha fretta attende e riparte. Dopo un paio di azioni mancate dai modenesi, Di Norcia ribadisce in rete una corta respinta del portiere e fa 1-2. Nel giro di 2 minuti ben due volte il Future House salva il pallone sulla riga a portiere battuto. L'estremo difensore reggiano compie almeno altri 3 interventi di livello. Albarelli per la squadra locale amministra tranquillamente le poche folate del Future. Si arriva agli ultimi 2 minuti, con la carta portiere di movimento. Prima un colpo di reni del portiere avversario, poi il palo impediscono il meritato pareggio. (m.b.)

EAGLES SASSUOLO	3
CUS PARMA	2

(Primo tempo 2-0)

Reti: 13' Quaye (E), 19' Marendon (E), 43' Chiofalo (P), 46' Cirrito (E), 60' Diop (P). **EAGLES:** Palladino, Cantarella, Cavani, Scoppettuolo, Manto, Marendon, Calvello, Quaye, Cirrito, Barbolini, Martina, Benaroub. All: Scaltriti.

CUS PARMA: Antonelli, Grassi, Cabrelli, Raniello, Floriano, Cavazzini Gainotti, Koudja, Diop, Reggiani, Marchese, Chiofalo, Grassi. All. Cavazzini.

Arbitro: Marzari di Imola

S.MICHELE. Sono arrivati i 3 punti per gli Eagles al termine della partita contro il CUS Parma, seconda vittoria consecutiva che spinge le Aquile sassolesi al quinto posto in graduatoria, zona playoff. Buon primo tempo per gli uomini di Scaltriti che al 13' hanno trovato il vantaggio con il tap-in di Quaye. Al 19' è stato Marendon a risolvere una mischia in area. Nella ripresa gli ospiti sono scesi in campo con uno spirito diverso e al 43' hanno dimezzato le distanze con un siluro dalla distanza di Chiofalo. Ma al 46' Cirrito in contrappiede ha smorzato l'entusiasmo dei parmigiani con il momentaneo 3-1. Allo scadere qualche sofferenza



MODENA Montanari-Santa Sofia 7-2: i modenesi in gol



(Foto Foschi)

di troppo per i sassolesi che hanno incassato il gol del 3-2 da Diop, ma il risultato è rimasto invariato fino al triplice fischio finale. (g.g.)

GIRONE A: Baraccaluga - Fabbri 7-3, Fidenza - Collecchio 6-2, Suzzara - Rubierese 3-3, rip. Sporting. **CLASSIFICA:** Future 37; Baraccaluga 34, Sporting 34; Rubierese 23; Eagles 21; Suzzara 19; Fidenza 17, Fabbri 17; Collecchio 16; Cavezzo 13; Cus Parma 9.

MONTALE	2
CEISA GATTEO	1

(Primo tempo 1-1)

MONTALE: Franzelli, Camellini, Raimondi 1, Accardi, Chezzi, Capuano, Liistro, Roggiani, Venturelli 1, Turco, Milioli, Di Lauro. All. Pellicciari.

MONTALE. Gara dominata dai montalesi sotto l'aspetto del gioco e della prestazione con i romagnoli che si limitano al contropiede. La squadra di casa però come in altre gare continua a non essere concreta sotto porta, aldilà delle gran parate del portiere romagnolo, sicuramente il migliore in campo, il Montale sbaglia molto complice anche la sfortuna. Primo tempo passa in vantaggio il Montale con Venturelli dopo alcune azioni pericolose e un palo di Liistro. La squadra di casa continua ad attaccare, a creare svariate azioni ma senza concretizzare. Allo scadere del primo tempo però arriva il gol del pari del Gatteo. Secondo tempo fotocopia del primo, passa di nuovo in vantaggio la squadra di casa con Raimondi ma non chiude la partita. Solo che stavolta il pareggio dei romagnoli non arriva e i montalesi portano a casa 3 punti preziosi per la rincorsa al secondo posto.

MONTANARI	7
SANTA SOFIA	2

(Primo tempo 4-1)

MONTANARI: Zoboli, Liguori, Lolli 1, Marino 1, Martella, Cricchio 1, Rosa Santos, Fazio 2, Raiola, Degli Esposti 2, Bracigliano. All. Lanzellotto

MODENA. Subito in svantaggio la Montanari ma grande reazione dei padroni di casa che con Degli Esposti (due gol), Marino e Lolli chiudono la prima frazione di gioco sul 4 a 1.

Nel secondo tempo Fazio con una doppietta porta il punteggio sul 6 a 1. Accorciano gli ospiti nel finale, poi Cricchio per il 7 a 2 finale.

GIRONE B: Polisportiva 1980 - Delfini Rimini 3-1, Il Ludovico - Bellaria 1-8, S.Agata - Romadina 3-3.

CLASSIFICA: Montanari 35; Romagna 32; Montale 26; Sant'Agata 25; Bellaria 23; Santa Sofia 22; Rubicone 18; Polisportiva 1980 17; Ceisa Gatteo 12; Delfini Rimini 8; Il Ludovico 6.

CORTE	2
VIRTUS TEAM	8

(Primo tempo 0-4)

Reti: 6 pt, 30 st Marescalchi, 9 pt Campini, 12 pt, 27 pt (Rig), 9 st Malaguti, 3 st, 18 st, Stradi, 6 st Cazorla, 12 st Koric

CORTE: Serri, Passarella, Cazorla, Veneziani, Marieschi, Santi, Koric, Villa, Rizzi R., Rizzi E. All: Marieschi.

VIRTUS TEAM: Taddei, Stradi, Stagni, Malaguti, Marescalchi, Cocchi, Campini, Corazzari. All: Solieri.



S.MICHELE Eagles-Cus Parma 3-2



MONTALE Montale-Ceisa Gatteo 2-1



CORTEMAGGIORE Corte-Virtus Team 2-8



MODENA Cus Modena-Chero 3-3

CUS MODENA	3
CHERO	3

(Primo tempo 0-1)

CUS MODENA: Galassini, Casali, Ferrara, Bombaci, Catalano, Grimaldi, Landi 2, Sarti, Guzzardi, Poggi, Mazzucchi 1. All. Bianchi

MODENA. Bella partita con tanto agonismo e anche del bel gioco. Dopo un primo tempo contratto e con poche occasioni, la partita si accende nella ripresa.

Pareggio il Cus grazie a Mazzucchi. Di nuovo avanti il Chero, pareggio di Landi e nuovo vantaggio del Chero. A l'ultimo minuto arriva il pareggio, meritato, del Cus, ancora con Landi. (m.p.)

ALTRI RISULTATI: Centro Storico - Olympia ven 6-1, Piacenza - Reggiolo 5-7, New Life's - Brescello 3-1.

CLASSIFICA: Centro Storico 20; Reggiolo 18; New Life's 18; Chero 16; Cus Modena 13. Virtus Team 13; Brescello 10; Piacenza 9; Corte 8; Olympia 3.

MONTANARI-SANTA SOFIA 7-2

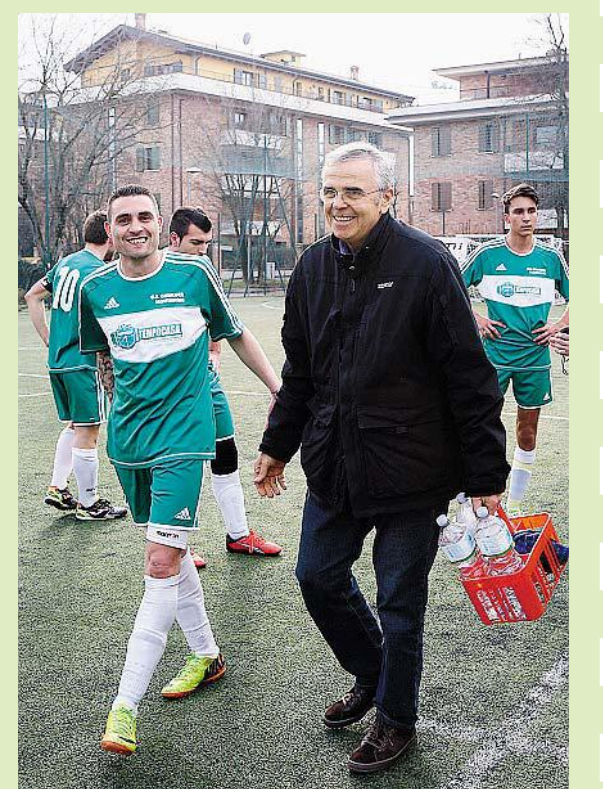



VOLLEY SUPERLEGA Modena in campo dopo il ko con Trento

Dhl, riscatto a Piacenza?

Intanto la Lube va a +3 sui gialloblù

Il derby emiliano di San Valentino vede oggi il fanalino di coda LPR Piacenza ritornare al PalaBanca dopo la sconfitta di misura incassata al PalaDeAndré con la CMC Romagna. A Emanuel Kohut manca un solo ace per toccare, quota 100 in Regular Season, mentre Hristo Zlatanov ha nel mirino gli 800 muri in campionato e i 600 ace in Serie A. I padroni di casa vantano 18 successi contro 14 nelle 32 sfide con i cugini, ma al momento i favoritissimi sono i campioni della DHL Modena, vincitori della Del Monte® Coppa Italia e primi in classifica a pari punti con Civitanova nonostante il passo falso casalingo con Trento nel posticipo al quinto set. Ngapeth (a -13 punti dai 1500 in Campionato) e compagni vogliono confermare il loro «killer instict». Due per parte gli ex: Loris Manià (infortunato) e Luca Tencati hanno vestito la maglia di Modena, mentre Matteo Piano è l'MVP nella finalissima di Coppa, Luca Vettori, vanta-no trascorsi a Piacenza.

PRECEDENTI: 32 (18 successi Piacenza, 14 successi Modena)

EX: Loris Manià a Modena dal 2009 al 2014 (infortunato), Luca Tencati a Modena dal 2007 al 2009, Matteo Piano a Piacenza nel 2009-2010 (Settore Giovanile)



le) e nel 2010-2011, Luca Vettori a Piacenza dal 2007 al 2009 (Settore Giovanile) e dal 2012 al 2014.

A CACCIA DI RECORD: In Regular Season: Nemanja Petric - 15 punti ai 1500 e -3 battute vincenti alle 100, Matteo Piano - 1 muro vincente ai 300 (DHL Modena).

In Campionato: Emanuel Kohut - 1 battuta vincente alle 100, Hristo Zlatanov - 1 muro vincente agli 800 (LPR Piacenza); Earvin Ngapeth - 13 punti ai 1500 (DHL Modena).

In Campionato e Coppa Italia: Hristo Zlatanov - 1 battuta vincente alle 600 (L-

PR Piacenza); Milos Nikic - 2 muri vincenti ai 100 (DHL Modena).

Luca Tencati (LPR Piacenza): «Domenica affronteremo una squadra tosta e molto forte. Speriamo accussino un po' di stanchezza dopo la vittoria in Coppa Italia e dopo la partita con Trento. Avranno un giorno di riposo in meno e speriamo che concedano qualcosa: portare a casa il risultato sarebbe eccezionale ma staremo a vedere. Il nostro obiettivo è quello di confermare le cose positive che si sono viste nella partita con Romagna». Andrea Sartoretti (Diret-

tore Generale DHL Modena): «Quella di Piacenza sarà una gara da prendere con le molle, è chiaro che loro entreranno in campo pronti a dare il 110% visto che avranno davanti la capolista. Noi, invece, abbiamo tutto da perdere, per questo occorrerà stare molto concentrati, perché la verità è che in questa Superlega non ci si può permettere di sbagliare».

PROGRAMMA. Ieri: Cucine Lube Banca Marche Civitanova - Revivre Milano 3-0 (25-20, 25-20, 25-17).

Oggi ore 17: Diatec Trentino - Exprivia Molifetta Dirotta (diretta Rai Sport 1), ore 18: LPR Piacenza - DHL Modena (diretta Lega Volley Channel, arbitri Simbari-Lot), Tonazzo Padova - Calzedonia Verona, Gi Group Monza - Sir Safety Conad Perugia.

Martedì 16 febbraio ore 20.30: Ninfa Latina - CMC Romagna (diretta RAI Sport 1).

CLASSIFICA. Lube Civitanova 47, DHL Modena 44, Diatec Trentino 38, Sir Safety Conad Perugia 33, Calzedonia Verona 32, Exprivia Molifetta 24, Ninfa Latina 20, Gi Group Monza 18, CMC Romagna 18, Tonazzo Padova 17, Revivre Milano 11, LPR Piacenza 7

VOLLEY A1 DONNE Oggi alle 18 al Palapanini Liu Jo Modena sfida Piacenza pensando anche alla coppa

La domenica pomeriggio sarà caratterizzata da due derby molto attesi. Il primo è quello tra Liu Jo Modena e Nordmeccanica Piacenza, un antipasto dello scontro diretto che varrà un posto nelle Finali di Coppa Italia. Le bianconere di Alessandro Beltrami ci arrivano ad alta velocità, dopo i tre 3-0 consecutivi affibbiati a Club Italia, Busto Arsizio e Novara. E sono confortate dai precedenti, che recitano 5-2 a proprio favore. Valentina Diouf e compagne tenderanno di bissare il successo dell'andata - 3-2 dopo match point salvato a fine quarto set - e di spaventare le avversarie in vista del match vitale di mercoledì 17. Piacenza è reduce dalla battaglia in casa del PGE Atom Trefl Sopot (ko al tie-break nell'andata dei Play Off 12 di Champions League), primo di una lunga serie di match a intervalli brevi. La Nordmeccanica, già nel girone di andata, fu capace di sostenere impegni ravvicinati e per di più priva di giocatrici di primo piano, ed è fiduciosa di poter competere su più fronti. Interessanti i duelli tra Christine Bauer e Raphaela Folie al centro, tra Maja Ognjenovic e Francesca Ferretti in palleggio, tra le giocatrici più in forma del momento.

Vigilia di big match, il secondo consecutivo, per la Liu Jo Modena che domani ospita al PalaPanini la Nordmeccanica Piacenza nel match valido per la sesta giornata di ritorno della regular season. Le bianconere vogliono continuare la risalita dopo il ko di Montichiari e l'occasione è ottima per raccogliere punti che valgono doppio. Il momento, infatti, vede tanti scontri diretti come racconta alla vigilia anche il coach Alessandro Beltrami: «Come nel gi-

rone d'andata, ma ovviamente a campi invertiti, è iniziato un periodo con tanti scontri diretti. E' un momento importante che arriva in un periodo un po' strano, mercoledì ripeteremo la partita di domani per un altro obiettivo importante. Piacenza è formazione impegnata su più fronti, vediamo come affronterà la partita, ma noi dobbiamo andare avanti sulla scia di quanto fatto nelle ultime tre partite, nelle ultime due settimane. Abbiamo tenuto un buon livello di gioco, con Novara ottimo, ma sappiamo che non può essere sempre così. Stiamo tentando di mantenere arrivare, però, a mantenere quello continuando a lavorare su cose che in cui fatichiamo di più. Ci sono alcune soluzioni e situazioni con cui tutti cercano di metterci in difficoltà. Ci sono volte in cui riusciamo ad uscire bene come domenica, altre volte facciamo un pelo più fatica, andiamo avanti sistemando queste cose per diventare più costanti possibili».

Piacenza guida la classifica del campionato al pari di Conegliano, anche se le venete hanno dato forse una sensazione di maggior solidità e cinismo in quest'ultimo periodo. Il tecnico bianconero, però, non si sbilancia su queste analisi: «Non ho seguito così bene Conegliano come Piacenza in questo periodo, vedo che vincono abbastanza agevolmente ma è stato così anche per Novara prima di venire da noi e può sembrare lo stesso anche noi a tratti visti gli ultimi risultati. Penso ci siano squadre molto fuori come anche Novara, sicuramente Piacenza e Conegliano hanno individualità che possono risolvere molti problemi e molte situazioni, questo può fare la differenza, ma a me



interessa la mia squadra. Abbiamo visto in questi mesi che noi dipendiamo dalla squadra nel complesso, viste prestazioni e risultati si nota che riusciamo a fare molto bene quando tutti sono coinvolti nel gioco».

Si gioca per il campionato, ma mercoledì le due formazioni si affronteranno nel match secco di Coppa Italia. Una sorta di ripetizione di quanto successo la scorsa stagione, ma Beltrami spera in qualcosa di differente visto il cambio di formula per quanto riguarda i quarti della Coppa Italia: «Ormai le squadre sono cambiate quasi totalmente e lo è anche il sistema, allora per quanto riguarda la Coppa Italia si giocava andata e ritorno, quest'anno è una partita secca in casa loro e speriamo, quindi, di non ripetere lo scorso anno perché avevamo vinto in campionato, ma perso la prima gara di coppa 3-1 al PalaBanca. C'è tanto in palio in entrambe sfide, già domenica andare avanti e fare punti sarebbe un grosso miglioramento rispetto al girone d'andata dopo gli ultimi risultati. Ho detto

alle ragazze di pensare alla partita di domani, vedremo se e quali problemi usciranno e poi penseremo a risolverli per mercoledì. Quelli che ci aspettano sono due obiettivi ben differenti e ugualmente importanti».

PROGRAMMA. Ieri: Igor Gorgonzola Novara - Pomi Casalmaggiore. Oggi ore 17 (diretta LVF TV): Savino Del Bene Scandicci - Club Italia; ore 18 (diretta LVF TV): Liu Jo Modena - Nordmeccanica Piacenza (arbitri Satanassi-Braico), Metalleghe Sanitars Montichiari - Imoco Volley Conegliano, Unendo Yamamay Busto Arsizio - Foppapedretti Bergamo, Obiettivo Risarcimento Vicenza - Il Bisonte Firenze, rip. Sudtirolo Bolzano.

CLASSIFICA. Imoco Volley Conegliano 41, Nordmeccanica Piacenza 41, Pomi Casalmaggiore* 37, Igor Gorgonzola Novara* 35, Liu Jo Modena 35, Foppapedretti Bergamo* 26, Savino Del Bene Scandicci* 25, Metalleghe Sanitars Montichiari 22, Unendo Yamamay Busto Arsizio 21, Club Italia* 15, Obiettivo Risarcimento Vicenza 10, Sudtirolo Bolzano 10, Il Bisonte Firenze 6.

Pallanuoto B: colpo della Sea Sub

NUOTATORI RAVENNATI
SEA SUB MODENA

6
7

(2-1, 2-1, 2-3, 0-2)

NUOTATORI RAVENNATI: Federici, Gadignani (2), Mazzotti, Miglio, Maestri (1), Manieri, Bustacchini (1), Allegrì, Bagnari, Ciccone, Pozzi, Scozzarella (1), Medugno (1) Multaggio. All. Luca Selmi.

SEA SUB MODENA: Zaccaria, Araldi, Fei, Caroli (1), Rastelli (1) Massa, Marzola, Calabrese (3), Gavioli, Gandolfi (2), Vignoli, Montante, Ciano. All. Cristiano Buriani

Arbitro: Cataldi

Note: spettatori 100, Superiorità numeriche (4-12) (5-13)

RAVENNA. Si risolve sulla sirena con il gol di Calabrese la sfida emiliano romagnola.

Modena vince sfruttando all'ultimo secondo l'uomo in più, dopo l'espulsione temporanea di Scozzarella. Ravenna guidata dal geminiano Luca Selmi senza lo squalificato Patti è rimasta spuntata, mentre l'influenza che ha imperversato tra le fila gialloblù non ha penalizzato più di tanto la Sea Sub che con caparbità per metà partita anche se andando sotto ha controllato gli avversari per poi crescere e raggiungere il pareggio all'inizio del 4 parziale di gioco. Ultimo tempo in cui Modena resiste imbattuta con l'uomo in meno in ben 3 occasioni e concretizza sull'unica superiorità concessa a 13" dallo scadere. (L.L.)

ALTRI RISULTATI: C.u.s. Geas Milano - Vela Nuoto Ancona 4-6, Aquaria - Brescia Waterpolo 5-11, Pallanuoto Como - N.c. Monza 9-5, Fondazione M. Bentegodi - Como Nuoto 6-12.

CLASSIFICA: Brescia Waterpolo 12; Vela Nuoto Ancona 9; Sea Sub Modena 8; Como Nuoto 7; Nc Monza 6; Pallanuoto Como 6; Cus Geas Milano 4; Nuotatori Ravennati 3; Fondazione M. Bentegodi 1; Aquaria 1.

Basket B femminile: Piovre travolgenti

ACETUM CAVEZZO
LIBERTAS BOLOGNA

77
36

(19-9, 34-20, 55-29)

ACETUM CAVEZZO: Righini 2, Brevini 12, Zanoli 8, Marchetti 7, Melloni 2, Ruini, Biagiola, Tardiani 2, Bernardoni 9, Costi 13, Todisco 6, Calzolari 16. Allenatore Bregoli

LIBERTAS BOLOGNA: Magliaro 4, Venturi 11, Castelli, Bettini 5, Frabetti, Pazzaglia 4, Grassi 3, Giubilei 2, Palasciano 2, Trombetti 4. Allenatore Castelli

Arbitri: Fontanini di Modena e Moratti di Reggio Emilia

Note: spettatori 200 circa. Nessuna uscita per 5 falli. Tiri liberi Cavezzo 10 su 16, Bologna 11 su 15

CAVEZZO. Le Piovre (ancora out Balboni) non fermano la loro marcia cogliendo una larga vittoria contro la Libertas Bologna.

Nel primo quarto un'incisiva Calzolari colpisce a ripetizione sottomisure, e così Cavezzo si guadagna un vantaggio in doppia cifra già alla prima sirena (19-9). Le Piovre giocano in velocità e pur non concretizzando diverse occasioni vanno al riposo con un confortante +14. La Libertas trova in Venturi la giocatrice più ispirata ma nella ripresa Cavezzo accelera prepotentemente, con Brevini, Bernardoni e Todisco ben imbeccate dagli assist di Costi, Zanoli e Marchetti. Il divario si dilata con il passare dei minuti fino al canestro di Righini sulla sirena conclusiva: 77-36. Quindicesima vittoria in altrettante partite per le Piovre, che torneranno in campo sabato prossimo 20 febbraio ancora tra le mura amiche del Palasport di Cavezzo per ospitare la Libertas Forlì. (c.g.)

Basket C donne: Nazareno ko a Puianello

GIULLARI PUIANELLO
NAZARENO CARPI

67
55

(23-22, 37-39, 52-46)

GIULLARI DEL CASTELLO: Galli 2, Dall'Asta L. 8, Manfrin, Orlandini 8, Dall'Asta I. 4, Pignagnoli 10, Manelli 2, Pierfederici 11, Ferrarini 2, Miaro 10, Zafferi ne, Asti 10. NAZARENO CARPI: Siligardi, Bedocchi 9, Storchi 6, Loschi 2, Bulgarelli 2, Vecchi 6, Cariani 5, Zaniboni, Berni 2, Lusuardi 17, Bordini 4, Baraldi.

Arbitro: Simonazzi di Reggio Emilia

Note: spettatori 50. Nessuna uscita per 5 falli

PUIANELLO. Il Nazareno disputa una buona gara sull'imballato parquet reggiano, ma alla fine cede il passo all'esperta formazione di casa.

Dopo un primo quarto spettacolare (23-22) il parziale, con Pignagnoli e Pierfederici protagonisti da una parte e Lusuardi e Bedocchi dall'altra) il ritmo di gara rallenta solo in parte nella seconda frazione, al termine della quale Carpi conduce di due lunghezze (37-39).

Alla ripresa delle operazioni i Giullari riconquistano il vantaggio con un'ispirata Asti; il Nazareno non demorde e limita i danni alla terza sirena (52-46) per provare a giocarsi tutto nel finale, ma Dall'Asta e Orlandini fanno pendere la bilancia dalla parte delle reggiane, più ciniche nei momenti topici. Nel Nazareno bene comunque Storchi, Bordini e Vecchi. (c.g.)

Basket Prima div.: vola la Sbm

SBM A
PAVULLESE

53
33

(13-7, 34-17, 41-23)

SBM A: Rondelli F. 6, Palazzi 6, Corradi D., Corradi A. (K) 13, Morrone, De Divitiis 4, Miranda 6, Liguori, Dottori 7, Piccini 9, Ferretti 2. All.: Manna

POL.PAVULLESE: Sorbelli 6, Lutyi, D'Andrea, Marescotti 6, Galli, Ori 6, Vandelli 2, Ricci 3, Torri, Mesini, Vandelli, Braglia 10. All.: Rosci

Arbitri: Gorzanelli di Vignola e Campedelli di Carpi

Note: antisportivo a Vandelli (Pavullese)

MODENA. Grandissima partita della SBM A che, nonostante le assenze di Rondelli F, Fontana e Manfredini, rifila 20 punti alla Pavullese. Partita d'alta classifica, tra due squadre fortemente rimaneggiate. Se ai padroni di casa mancano 6 giocatori, con Miranda che stoicamente stringe i denti e gioca nonostante un infortunio al quadricipite, gli ospiti devono rinunciare a Ruggeri e Marescotti S., fuori da quasi inizio stagione. Nonostante le assenze, Modena parte fortissimo, difendendo come da settimane non si vedeva, e trovando con facilità la via del canestro. Il parziale di 13-7 iniziale è firmato dalla coppia Corradi - Piccini, autori di 10 punti. Nel secondo parziale Modena piazza il break decisivo, capitano Corradi (MVP) con le sue penetrazioni taglia in due la difesa ospite, Dottori dalla distanza è un cechchino e Federico Rondelli non fa rimpiangere il fratello, dominando sotto canestro. Il parziale di 21-10 chiude di fatto la partita, mandando le squadre al riposo con i padroni di casa che doppiano gli ospiti sul 34-17. Al rientro dagli spogliatoi Pavullo si gioca la carta della zona 2-3: Modena ci mette qualche minuto a prendere le misure, ma la difesa modenese rimane perfetta e non permette agli ospiti di rientrare in partita: il quarto finisce praticamente in parità sul 7-6. Nell'ultimo parziale le cose non cambiano, le squadre rispondono colpo su colpo ed è Palazzi che con 4 punti consecutivi chiude la partita sul 53-33. Modena vince una partita che alla vigilia si presentava più insidiosa di quello che il risultato finale fa pensare: fondamentale la difesa, tornata quella di inizio stagione e che negli anni passati ha permesso di vincere partite importanti. Nel prossimo turno i modenesi andranno a far visita a Finale Emilia, mentre per Pavullo c'è il recupero della prima di ritorno con lo scontro diretto contro Carpine: in palio due punti fondamentali in ottica playoff e lotta per il terzo posto. (m.b.)

SCI DI FONDO

Nordic Ski Tour, un grande successo in Appennino da Boscoreale di Frassinoro al Fondo Piana Amorotti



■ **LAMA.** Si è concluso con la terza prova il Nordic Ski Tour parco del Frignano del Comitato Appennino Emiliano. Unico circuito a tappe di sci di fondo in Italia per tutte le categorie dai super Baby (U8) ai master/senior. Iniziato venerdì al centro fondo Boscoreale di Frassinoro, con la prima gara in notturna e finito al centro Fondo Piana Amorotti di Lama Moogno.

Tre gare che sommate tra loro hanno fatto classifica unica. Il tempo ha messo in difficoltà gli organizzatori ma la voglia di far partire l'evento ha avuto la meglio. A conclusione delle tre giornate sono stati premiati i vincitori che hanno apprezzato l'evento che si spera di poter ripetere il prossimo anno.



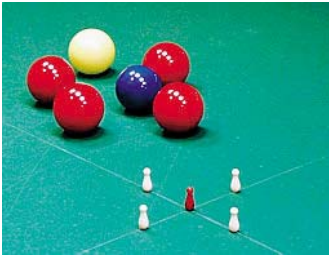

BOCCETTE Quinta giornata di ritorno di serie A. Sesto turno per B e C

Unipol Circolo Costa Carpi supera il Tex Master Novellara



SERIE C Bar Rond+A

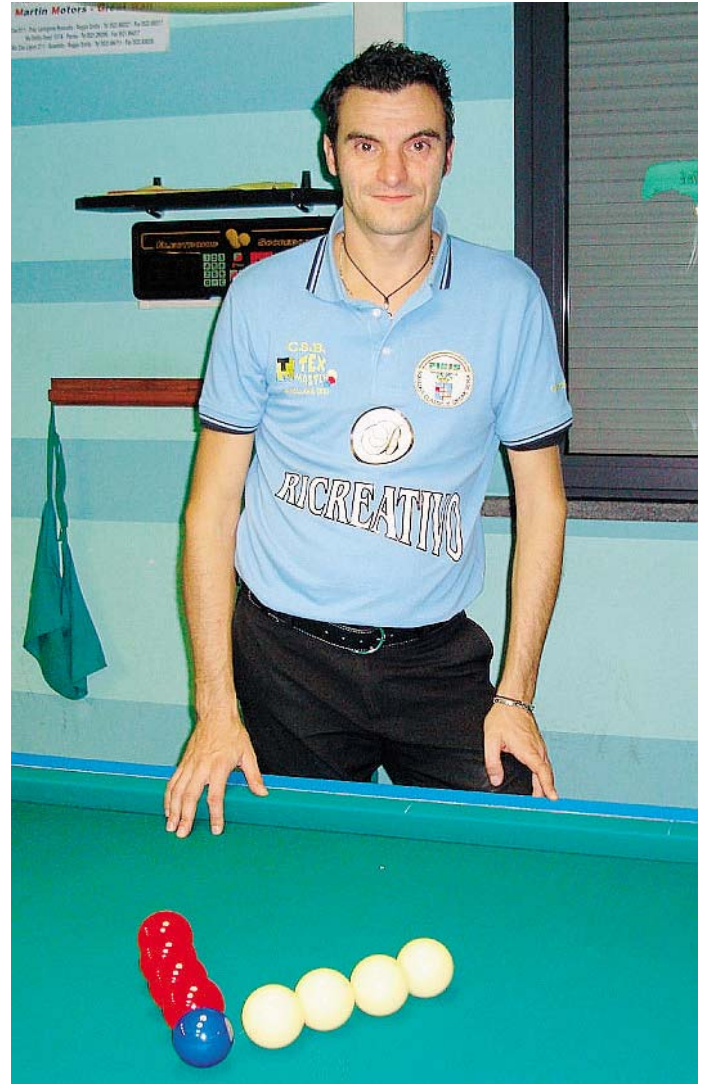

SERIE A Alan Braglia (Ricreativo Tex Master)

Quinta giornata di ritorno della regular season nella massima serie con fatto campo decisivo.

Unica vittoria esterna ottenuta da Unipol Circolo Costa Carpi contro Lubrochimica Tex Master Novellara.

Exploit con tanto di sorpasso in classifica.

Aumenta la bagarre al vertice con una nuova coppia al comando.

Turno di riposo per Romei Bar Il Portico Castelnuovomonti che scende al secondo posto scavalcata dai campioni in carica di Ricreativo Tex Master Novellara, vittoria di misura nel derby contro Pizzeria Corallo, e Ed.Monti Camo Maris La Cantonese che si è aggiudicata il match clou contro Caffè La Rocca.

Nella corsa per il quinto posto pareggio nello scontro diretto tra Metal P di Pellegrini Bar Sport Vezzano ed Expocar Regina di Cuori Scandiano.

Infine in coda Color Due Tex Master Novellara lascia solo il punto della bandiera a Borghi Viaggi Bar Il Portico Castelnuovomonti.

In serie B sesta di ritorno con clamorosa sconfitta per D.V.L. Tex Master Novellara.

Ritorna a mani vuote dalla trasferta in città contro Buco Magico, lasciando pertanto la leadership a N.S.C. La Cantonese. Uscita indenne dalla difficile trasferta contro Val d'Enza S. Ilario, terza forza della categoria.

Ottimo pareggio esterno anche per Casa Modena Circolo Costa Carpi contro Regina di Cuori Scandiano.

Conferma al quarto posto anche se la diretta concorrente Amici del Grosso Bar Jolly Ca' de' Caroli riduce le distanze lasciando solo il punto della bandiera a Gulliver Costa Carpi.

Millionaire Caffè Vezzano, altra pretendente al quarto posto, in attesa di recuperare il match rinviato con Autotra-

sp.Iotti e Bonacini S.Polo, prosegue la sua marcia travolgendo Polisportiva Rondò RE.

Trasferita amara a Carpi per Circ.Il Gattaglio RE, torna con solo il punto della bandiera nel match contro Acripoli Circolo Costa.

Nel girone A della serie C sesta giornata di ritorno che vede la capolista Pallina Caffè Bar Gattaglio RE sempre salda al comando, aggiudicandosi anche il match clou contro Millionaire Caffè Vezzano.

Rallenta il passo Galloni & Mattioli Gatto Azzurro RE, costretta alla divisione della posta, tra le mura amiche, da Bar Bocciodromo S. Ilario.

Aumenta la bagarre per il terzo posto con giornata favorevole per Orologio Rosso RE, vittoria con largo margine ai danni di Birr.Rist.Il Tempio del Luppulo S.Polo.

Aggancia Caruso Bar Il Birillo Scandiano, stop casalingo contro www.Ceramiche Sassuolo.it Buco Magico RE.

Bar Coviolo RE supera di misura Bar Skiplly 2 Felina restando sesto posto in compagnia dell'altra formazione felinese Bar Skiplly 1 che ha ottenuto uguale punteggio contro Orologio Blu RE.

Infine in coda parità nello scontro diretto tra A.S.D. Bar Jolly Ca' de' Caroli e Ricreativo Bar Sport Vezzano.

Nel girone B sesta di ritorno negativa per le prime della classe.

La capolista Pan.Veronesi Tex Master Novellara limita i danni, ma non evita la sconfitta, nel match clou contro Circolo Graziosi Carpi. Uguale sorte per Bar Manu Massenzatico sul campo del Bar Rondò RE.

Circolo Kaleidos Poviglio consolida la quarta posizione espugnando il campo di C.S.Olimpia Gualtieri.

Unico pareggio della giornata tra Bar Acli Massenzatico e Casarini La Cantonese.

Infine sorprendenti pesanti



SERIE B Stefano Costi e Paolo Capitani, Iotti e Bonacini (S.Polo), a destra Achille Spaggiari, Luigi Fausti (Metal P di Pellegrini Bar Sport Vezzano)

battute d'arresto esterne per Circolo Il Quartiere Fosdondo e Fornaciari C.T.L. Bagnolo, rispettivamente contro Lugli La Cantonese e Caffè Teatro Boretto.

RISULTATI E CLASSIFICHE

SERIE A. Risultati 16.a giornata: Metal P di Pellegrini Bar Sport Vezzano-Expocar Regina di Cuori Scandiano 3-3, Color Due Tex Master Novellara-Borghi Viaggi Bar Il Portico Castelnuovomonti 5-1, Ed.Monti Camo Maris La Cantonese-Caffè La Rocca Tex Master Novellara 4-2, Lubrochimica Tex Master Novellara-Unipol Circolo Costa Carpi 2-4, Ricreativo Tex Master Novellara-Pizzeria Corallo Tex Master Novellara 4-2

Ha riposato : Romei Bar Il Portico Castelnuovomonti

Classifica: Ed.Monti Camo Maris La Cantonese 56, Ricreativo Tex Master Novellara 56, Romei Bar Il Portico Castelnuovomonti (*) 55, Caffè La Rocca Tex Master Novellara (*) 55, Metal P di Pellegrini Bar Sport Vezzano (*) 43, Expocar Regina di Cuori Scandiano (*) 42, Pizzeria Corallo-



Tex Master Novellara 41, Unipol Circolo Costa Carpi 40, Lubrochimica Tex Master Novellara 39, Color Due Tex Master Novellara 32, Borghi Viaggi Bar Il Portico Castelnuovomonti (*) 21

(*) ha riposato

SERIE B. Risultati 19.a giornata: Millionaire Caffè Vezzano-Polisportiva Rondò RE 5-1, Acripoli Circolo Costa Carpi-Circ.Il Gattaglio Gatto Azzurro RE 5-1, Gulliver Circolo Costa Carpi-Amici del Grosso Bar Jolly Ca' de' Caroli 1-5, Regina di Cuori Scandiano-Casa Modena Circolo Costa Carpi 3-3, Val d'Enza S. Ilario-N.S.C. La Cantonese 3-3, Buco Magico RE-D.V.L. Tex Master Novellara 6-0

Gatto Azzurro RE-Bocciodromo S. Ilario d'Enza 3-3, Orologio Rosso RE-Birr.Rist.Il Tempio del Luppulo S.Polo 5-1, Caruso Tinteggi Bar Il Birillo Scandiano-www.Ceramiche Sassuolo.it BucoMagico 2-4, Bar Coviolo RE-Bar Skiplly 2 Felina 4-2, Bar Skiplly 1 Felina-Orologio Blu RE 4-2, A.S.D. Bar Jolly Ca' de' Caroli-Ricreativo B Bar Sport Vezzano 3-3

Classifica: Pallina Caffè Bar Gattaglio RE 83, Galloni & Mattioli Gatto Azzurro RE 78, Millionaire Caffè Vezzano 70, Caruso Tinteggi Bar Il Birillo Scandiano 69, Orologio Rosso RE 69, Bar Coviolo RE 63, Bar Skiplly 1 Felina 63, Bocciodromo S. Ilario d'Enza 59, www.Ceramiche Sassuolo.it BucoMagico 58, Birr.Rist.Il Tempio del Luppulo S.Polo 47, Ricreativo B Bar Sport Vezzano 45, A.S.D. Bar Jolly Ca' de' Caroli 42, Orologio Blu RE 34, Bar Skiplly 2 Felina 18

Girone B: Risultati 19.a giornata: Bar Acli Massenzatico-Casarini Lamiera La Cantonese 3-3, Circolo Graziosi Carpi-Panificio Veronesi Tex Master Novellara 4-2, Bar Rondò RE-Bar Manu Massenzatico 4-2, Carpentieria Lugli La Cantonese-Circolo Il Quartiere Fosdondo 5-1, C. S. Olimpia Gualtieri-Circolo Kaleidos Poviglio 2-4, Caffè Teatro Boretto-Fornaciari C.T.L. Bagnolo 6-0

Ha riposato : A.Esse Service Tex Master Novellara

Classifica: Panificio Veronesi Tex Master Novellara 71, Bar Manu Massenzatico 66, Circolo Graziosi Carpi 66, Circolo Kaleidos Poviglio (*) 62, Casarini Lamiera La Cantonese 57, Bar Rondò RE 51, Bar Acli Massenzatico 50, Caffè Teatro Boretto (*) 47, Circolo Il Quartiere Fosdondo 46, Fornaciari C.T.L. Bagnolo (*) 43, Carpentieria Lugli La Cantonese (*) 43, C. S. Olimpia Gualtieri (*) 42, A.Esse Service Tex Master Novellara (*) 40

(*) ha riposato

LE PREVISIONI DEL TEMPO IN REGIONE

Legenda

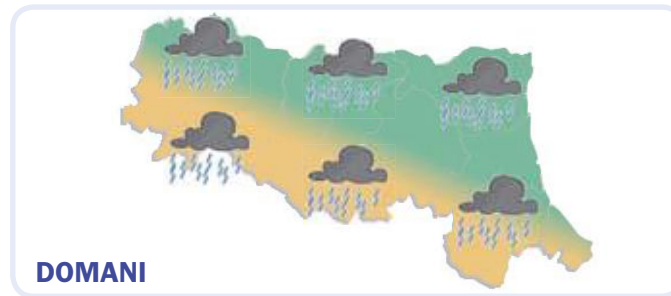
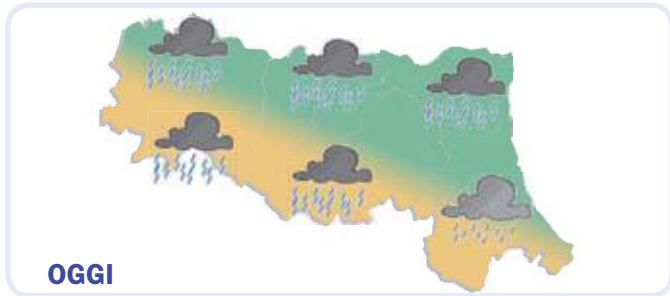

Pioggia o rovesci anche intensi. I venti saranno deboli e soffieranno da Est-Sud-Est con intensità di 4 km/h. Possibili raffiche fino a 14 km/h. Temperatura minima di 4 °C e massima di 8 °C. Zero termico a 1850 metri.

Pioggia anche persistente. Vento da NNE con intensità di 5 km/h. Raffiche fino a 12 km/h. Temperature comprese tra 6°C e 8°C. Zero termico a 1200 metri.

Prevista pioggia debole. I venti saranno moderati e soffieranno da Ovest-Nord-Ovest con intensità di 13 km/h. Possibili raffiche fino a 21 km/h. Temperatura minima di 7 °C e massima di 9 °C. Zero termico a 1350 metri.

LE PREVISIONI A MODENA

Domenica 14 FEBBRAIO	NOTTE		MATTINA		Lunedì 15 FEBBRAIO	NOTTE		MATTINA		Martedì 16 FEBBRAIO	NOTTE		MATTINA	
	Icona	Descrizione	Icona	Descrizione		Icona	Descrizione	Icona	Descrizione		Icona	Descrizione	Icona	Descrizione
		Pioggia debole		Pioggia debole			Pioggia debole		Pioggia debole			Pioggia debole		Pioggia debole
	Temperatura	4 °C	Temperatura	5 °C		Temperatura	6 °C	Temperatura	6 °C		Temperatura	7 °C	Temperatura	8 °C
	Umidità	98%	Umidità	97%		Umidità	100%	Umidità	100%		Umidità	97%	Umidità	92%
	Precipitazioni	deboli	Precipitazioni	deboli		Precipitazioni	deboli	Precipitazioni	deboli		Precipitazioni	deboli	Precipitazioni	deboli
	Vento	SSW 5 km/h debole	Vento	SSE 5 km/h debole		Vento	W 4 km/h debole	Vento	N 2 km/h debole		Vento	WNW 14 km/h moderato	Vento	WNW 14 km/h moderato
	Temp. percepita	4 °C	Temp. percepita	5 °C		Temp. percepita	6 °C	Temp. percepita	6 °C		Temp. percepita	7 °C	Temp. percepita	8 °C
	Zero termico	2080 m	Zero termico	2000 m		Zero termico	1350 m	Zero termico	1140 m		Zero termico	1330 m	Zero termico	1240 m
	POMERIGGIO		SERA			POMERIGGIO		SERA			POMERIGGIO		SERA	
		Pioggia		Pioggia debole			Pioggia		Pioggia			Pioggia debole		Coperto
	Temperatura	8 °C	Temperatura	6 °C		Temperatura	8 °C	Temperatura	7 °C		Temperatura	9 °C	Temperatura	8 °C
	Umidità	97%	Umidità	100%		Umidità	94%	Umidità	97%		Umidità	86%	Umidità	90%
	Precipitazioni	moderate	Precipitazioni	deboli		Precipitazioni	moderate	Precipitazioni	moderate		Precipitazioni	deboli	Precipitazioni	deboli
	Vento	ESE 4 km/h debole	Vento	W 12 km/h moderato		Vento	N 5 km/h debole	Vento	NNW 7 km/h debole		Vento	WNW 12 km/h moderato	Vento	W 7 km/h debole
	Temp. percepita	8 °C	Temp. percepita	6 °C		Temp. percepita	8 °C	Temp. percepita	7 °C		Temp. percepita	9 °C	Temp. percepita	8 °C
	Zero termico	1780 m	Zero termico	1640 m		Zero termico	1200 m	Zero termico	1160 m		Zero termico	1290 m	Zero termico	1390 m

L'ALMANACCO DEL GIORNO

Rilevazione dati polveri sottili (PM10) - Fonte Arpa Emilia Romagna

Piacenza	26	Ravenna	11
Parma	38	Faenza	9
Reggio nell'Emilia	38	Forlì-Cesena	7
Modena	31	Rimini	11
Bologna	18		
Imola	20		
Ferrara	21		

I valori sono espressi in micro g/m³
Il valore limite di legge è previsto a 50 micro g/m³

Il Sole

Sorge alle 07:13

Tramonta alle 17:44

La Luna

Primo Quarto 15/02/2016

Piena 22/02/2016

Ultimo Quarto 01/03/2016

Nuova 09/03/2016

LA NUOVA **PRIMA PAGINA + LA STAMPA**

L'informazione quotidiana di Modena e Provincia

IN ABBINAMENTO OBBLIGATORIO

ABBONAMENTI

IN EDICOLA
(Versione Cartacea)

3 MESI - 78 numeri
dal lunedì al sabato € 79,00

6 MESI - 156 numeri
dal lunedì al sabato € 149,00

1 ANNO - 312 numeri
dal lunedì al sabato € 270,00

Per informazioni e sottoscrizioni

☎ 059.281700



CULTURA & SPETTACOLI



E-mail redazione@primapagina.mo.it

PRIMA PAGINA

DOMENICA 14 FEBBRAIO 2016

IDEA Il Comune lancia un avviso pubblico per raccogliere proposte e progetti di concerti e rassegne musicali da patrocinare

Novi Sad, un luogo in più per musica e spettacoli

Previsto l'utilizzo delle tribune che verranno messe a norma

MODENA

Un luogo nuovo, il parco Novi Sad, si aggiunge a quelli che già ospitano spettacoli e iniziative in città, specialmente nell'ambito dell'Estate modenese. Il Comune, infatti, lancia un avviso pubblico per raccogliere manifestazioni di interesse da parte di chi voglia organizzare concerti, esibizioni o rassegne musicali che potranno svolgersi nel nuovo spazio messo a disposizione dall'Amministrazione. «L'obiettivo, condiviso anche con l'assessore alla Cultura Gianpietro Cavazza - spiega Tommaso Rotella, assessore alla Promozione della città e turismo - è raccogliere entro il 14 marzo, ed eventualmente autorizzare e patrocinare, proposte per la realizzazione di concerti ed esibizioni che si configurino anche come prima edizione di un progetto pluriennale, in grado di valorizzare sotto il profilo culturale, turistico e promozionale una città come Modena che vanta una grande tradizione musicale, in un luogo recentemente riqualificato alle porte del centro storico».

Le opzioni

L'utilizzo degli spazi prevede varie possibilità e diverse possibili collocazioni del palco, specificate nelle planimetrie allegata alla documentazione relativa all'avviso pubblicato sul sito internet del Comune.



Tra queste, anche il futuro possibile utilizzo delle tribune, per le quali il Comune ha già previsto lavori di adeguamento e messa a norma, in attesa solo del parere positivo richiesto alla Soprintendenza.

Le proposte, che possono anche prevedere l'ingresso a pagamento, dovranno riguardare l'organizzazione, promozione e realizzazione di concerti live, nel periodo estivo da giugno a settembre, ma anche spettacoli non musicali se inseriti in un'ottica coerente di rassegna. Chi presenta la propria manifestazione d'interesse dovrà per questo indi-

care in una relazione, i fattori di attrattività della rassegna in riferimento al bacino potenziale di target, le ipotesi di pernottamento e visita alla città, la potenziale visibilità mediatica degli eventi e della città a livello regionale e nazionale. L'avviso si rivolge, infatti, a soggetti dotati di comprovata affidabilità ed esperienza, almeno quinquennale, nel campo dell'organizzazione e promozione di musica leggera, classica, lirica o comunque del genere degli eventi proposti. Chi partecipa all'avviso presentando proposte dovrà svolgere, a propria cura e spese, direttamente o tra-

mite soggetti dotati di comprovata affidabilità ed esperienza, tutte le prestazioni necessarie e connesse alla realizzazione degli eventi, esonerando il Comune da qualsiasi responsabilità e coinvolgimento diretto o indiretto. E sempre a carico dei proponenti sarà ogni spesa artistica, tecnica, organizzativa, amministrativa, di produzione, realizzazione ed eventuale distribuzione degli spettacoli. Il Comune, invece, si impegna a collaborare per la realizzazione degli spettacoli garantendo l'inserimento dei concerti o delle rassegne nella programmazione dell'"Estate Mo-

denese", oltre al patrocinio e all'esenzione dalla Tosap.

Le regole

Il testo integrale dell'avviso con relativi allegati è pubblicato sul sito internet del Comune dal 13 febbraio fino al 14 marzo 2016, data ultima per la consegna delle proposte entro le ore 13. I proponenti potranno inviare tramite posta elettronica certificata quesiti o richieste di sopralluogo entro il 4 marzo via email. Per informazioni si può anche chiamare il Servizio Promozione della Città e Turismo. Le proposte saranno esaminate da una

commissione tecnico-amministrativa che valuterà gli elaborati secondo criteri di valutazione, che vanno dalla Qualità dei contenuti creativi e artistici alla attrattività e potenziale visibilità anche al di fuori del bacino locale; dalla qualità progettuale e dell'organizzazione alla sostenibilità economica, fino alla capacità di creare reti di soggetti promotori con risvolti anche di possibile indotto economico, come ad esempio la capacità di coinvolgere partner, sponsor e altri soggetti economici locali (alberghi, taxisti, commercianti, ristoratori, e altri).

L'ESPOSIZIONE

I magnifici cinque: i galleristi modenesi a Modenantiquaria

MODENA

Sono cinque gallerie storiche di Modena e provincia e a Modenantiquaria saranno le portabandiera dell'antiquariato locale come sinonimo di qualità e autenticità. Cantore e Surprise di Modena, Camellini di Sassuolo, Giusti di Formigine - membri dell'Associazione Antiquari Modenesi - e Ossimoro di Spilamberto proporranno le loro opere accanto ai big del settore a livello nazionale.

I pezzi forti della Galleria Cantore saranno i dipinti,

tra questi in particolare spicca il cinquecentesco «San Giuda» di Lelio Orsi, pittore, architetto e disegnatore italiano, noto per la sua singolarissima versione visionaria del Manierismo. Sorpresa di Paola Cuoghi si occupa in prevalenza di mobili e dipinti dal XVI e XVIII secolo con una predilezione per il mobile veneziano, come la coppia di cassettoncini laccati veneziani del Settecento che proporrà al salone; o, dello stesso periodo, le specchiere fondosala lombardo venete, dorate e intagliate. Camellini Antichità è specializzato

in mobili: in fiera proporrà pezzi unici come una coppia di specchiere in legno intagliato e dorato del 1750, di provenienza lombarda, o l'armadio lastronato in noce e radica di noce della Venezia del '600. Una vasta collezione di opere che vanno dal XVI al XIX secolo si potrà ammirare presso lo stand di Giusti Antichità: tra queste un dipinto cinquecentesco raffigurante San Sebastiano di Girolamo da Cotignola. E' un dipinto del pittore modenese Adeodato Malatesta, datato 1837, la proposta più prestigiosa della Galleria

Ossimoro: raffigura la contessa Elisa Erizzo Ferro Lucchi de Windegg, figliastra del Principe dell'Impero Austriaco Nicolò XIII Andrea Erizzo di Venezia, Ambasciatore della Repubblica di Venezia in Russia. Il ritratto, come documentano le fonti antiche coeve, fu accolto con toni entusiastici dal mondo artistico-letterario.

Non mancano espositori modenesi neppure a Petra. Qui sono sei le gallerie cittadine che espongono preziose rarità: Zanotti Arte, Restauro Antichità di Giacomo Genesini, Pier Luigi Forti Antichità, Bruini Renzo e Stefano Antichità, Garden Club e L'Incanto, quest'ultimo di Formigine.

Modenantiquaria è aperta dal lunedì al venerdì dalle 15 alle 20, il sabato e la domenica dalle 10.30 alle 20.



Adeodato Malatesta (Modena 1806 - 1891), «Ritratto della contessa Elisa Erizzo Ferro Lucchi de Windegg», olio su tela

CINEMA MODENA E PROVINCIA



Modena	
ASTRA MULTISALA	059-216110
REMEMBER	feb.21 sab.18.30-20.30-22.30 fest.17.30-19.30-21.30
THE END OF THE TOUR (UN VIAGGIO CON DAVID FOSTER WALLACE)	feb.21 sab.18.30-20.30-22.30 dom.17.30-19.30-21.30
PERFETTI SCONOSCIUTI	feb.21 sab.20.20-22.30 fest.19.30-21.30
LA CORRISPONDENZA	sab.18 dom.17
FILMSTUDIO 78	
TI GUARDO	feb.21 sab.19-21 fest.18.30-20.30
RAFFAELLO MULTISALA	
059-357502	
ZOOLANDER 2	feb.20,30-22,30 merc.18.30-20,30-22,30 sab.16.30-18,30-20,30-22,30 dom.17.30-19,30-21,30
PERFETTI SCONOSCIUTI	feb.20,30-22,30 merc.18.30-20,30-22,30 sab.16.30-18,30-20,30-22,30 dom.17.30-19,30-21,30
THE HATEFUL EIGHT	feb.21,30 sab.16-19,10-22,30 dom.18,10-21,30
JOY	feb.20,10 merc. sab.17,50-20,10 dom.16,50-19,10
THE HATEFUL EIGHT	feb.20,30 merc.17,20-20,30 sab.18,20-21,30 dom.17,20-20,30
POINT BREAK	ore 22,30 dom.21,30
L'ABBIAMO FATTA GROSSA	feb.20,20-22,30 merc.18,10-20,20-22,30 sab.16-18,10-20,20-22,30 dom.17,10-19,20-21,30
SALA TRUFFAUT	
059-239222	
FRANCOFONIA	ore 18,30 v.a. sott. ita
LA ISLA MINIMA	ore 20,30
VICTORIA CINEMA	
059-454622	
QUO VADO?	sab. fest.15
IL VIAGGIO DI NORM	feb.17,25 sab. fest.15,45-16,40
REVENANT - REDIVIVO	feb.17,30-20,30 sab. fest.15-17,30-20,30
PERFETTI SCONOSCIUTI	feb.17,40-20,25-20,50-22,45 sab. fest.15,30-16,10 17,40-18,25-20,25-20,50-22,45 sab. ult.0,45
SINGLE MA NON TROPPO	feb.17,40-20,20-22,40 sab. fest.15,20-17,40-20,20-22,40-0,50
THE HATEFUL EIGHT	feb.17,45-21-22,30 sab. fest.15-17,45-21-22,30 sab. ult.0,30
DORAEON (NOBITA E GLI EROI DELLO SPAZIO)	feb.17,50 sab. fest.15,10
ZOOLANDER 2	feb.18-19,10-20,25-21,10-22,40 sab. fest.15,40-17,10 18-19,10-20,25-21,10-22,40 sab. ult.0,50
L'ABBIAMO FATTA GROSSA	feb.18-20,25-22,40 sab. fest.15,15-18-20,25-22,40
POINT BREAK	ore 18,10-20,25-22,40 sab. ult.0,55
PICCOLI BRIVIDI	ore 18,15
JOY	ore 20,15 (no mart.)
LA QUINTA ONDA	ore 22,45 (no mart.)
Bomporto	
COMUNALE	
059-303696	
Programmazione teatrale	orario non specificato
Carpi	
ARISTON (S. Marino)	
059-680546	
PERFECT DAY	ore 21 fest.20,30
CORSO	
059-689167	
PERFETTI SCONOSCIUTI	ore 20,30-22,30 dom.16,30-18,30-20,30-22,30 lun. mart.21
EDEN	
059-650571	
THE HATEFUL EIGHT	ore 21 sab.19-21,15 dom.15-18,15-21,30
SPACE CITY MULTISALA	
059-632657	
IL VIAGGIO DI NORM	sab.18,30 dom.16,30-18
JOY	ore 20,15-22,30
SINGLE MA NON TROPPO	feb.20,30-22,30 sab.18,30-20,30-22,30 fest.16,30-18,30-20,30-22,30
ZOOLANDER 2	feb.20,30-22,30 sab.18,30-20,30-22,30 fest.16,30-18,30-20,30-22,30
Castelfranco Emilia	
NUOVO MULTISALA	
059-926872	
PERFETTI SCONOSCIUTI	ore 21 ven.20,30-22,30 sab.18,30-20,30-22,30 fest.15-17-19-21
LA CORRISPONDENZA	ore 21 ven.20,30-22,30 sab.18,30-20,30-22,30 fest.17-19-21
Castelnuovo Rangone	
ARISTON	
339-6928717	
LA CORRISPONDENZA	ore 21
Fiorano	
ASTORIA	
0536-404371	
IL VIAGGIO DI NORM	ore 16,30
CREED - NATO PER COMBATTERE	ore 21 fest.18,30-20,30
Fontanaluccia	
LUX	
0536-968264	
REVENANT - REDIVIVO	ore 21,30 fest.16-21,30
Maranello	
FERRARI	
0536-943010	
PERFETTI SCONOSCIUTI	ore 20,30 sab.20,30-22,30 fest.16,30-18,30-20,30
Medolla	
AUDITORIUM COMUNALE	
0535-52464	
Riposo	
Pavullo	
WALTER MAC MAZZIERI	
0536-304034	
PICCOLI BRIVIDI	sab.16-18 dom.17-19
CREED - NATO PER COMBATTERE	ore 21 sab.20-22,30
S. Felice sul Panaro	
AUDITORIUM	
0535-86311	
Riposo	
Savignano sul Panaro	
BRISTOL	
059-766512	
PERFETTI SCONOSCIUTI	feb.20,30-22,30 sab.18,15-20,30-22,30 dom.14,30-16,30-18,30-20,30-22,30
ZOOLANDER 2	feb.20,30-22,30 sab.18,15-20,30-22,30 dom.14,30-16,30-18,30-20,30-22,30
THE HATEFUL EIGHT	feb.21 sab.18-21,15 dom.14,30-17,45-21
Soliera	
ITALIA	
059-859665	
ALVIN SUPERSTAR (NESSUNO CI PUÒ FERMARE)	ore 17
LA CORRISPONDENZA	ore 21,15
Zocca	
ANTICA FILMERIA ROMA	
059-986705	
AVENGERS - AGE OF ULTRON	feb.21 fest.15-18-21

Nei teatri di MODENA

TEATRO STORCHI - Largo Garibaldi 5

"Gabbiano"

14 febbraio alle ore 15,30

Di: Anton Cechov

Regia: Carmelo Rifici

Con la partecipazione di: Antonio Ballerio

Scene: Margherita Palli

Musiche: Zeno Gabaglio

Descrizione: Recentemente nominato direttore di LuganoInScena, Carmelo Rifici propone un classico intramontabile che ritrae un'intera umanità, una famiglia che non

riesce a essere sincera e che, per riuscire a convivere, deve continuamente mentire e immaginarsi di essere qualcosa che non è. Rapporti familiari, conflitti e delusioni, teatro e mistero, verità e sogno si fondono in un gioco in cui tutti i personaggi sono ossessionati dalla rappresentazione di sé e, allo stesso tempo, si impegnano a vivere una vita che non è la loro.

Info e biglietti: tel. 059/2136021 info@emiliaromagnateatro.com



TEATRO COMUNALE LUCIANO PAVAROTTI - Via del Teatro 8

"Lucia di Lammermoor"

17 febbraio alle ore 15,00

Dramma tragico in tre atti

Libretto di: Salvatore Cammarano

Dal romanzo di: Walter Scott

Musica di: Gaetano Donizetti

Direttore: Stefano Ranzani

Regia: Henning Brockhaus

Descrizione: "Lucia di Lammermoor", il titolo più popolare di Gaetano Donizetti, è considerata una delle opere più rappresentative del melodramma romantico e una delle prove

vocali più appassionanti del repertorio lirico. La tragedia, ambientata in Scozia nel Seicento, è incentrata sull'amore negato fra Lucia ed Edgardo i quali, ingannati, si credono l'un l'altro traditori. L'intreccio porta la protagonista alla pazzia, dopo aver ucciso Arturo, il marito sposato per ripicca, ed Edgardo al suicidio. Momento culminante dell'opera è la famosa scena della follia.

Info e biglietti: tel. 059 2033010 www.teatrocomunalemodena.it



TEATRO DELLE PASSIONI - Viale Carlo Sigonio 382

"Credi ai tuoi occhi"

19 febbraio alle ore 21,00

20 e 27 febbraio alle ore 20,00

21 e 28 febbraio alle ore 17,00

Dal 23 al 26 febbraio ore 21,00

Dal 1 al 4 marzo alle ore 21,00

5 marzo alle ore 20,00

6 marzo alle ore 17,00

Di: Gianni Farina

Con: Consuelo Battiston, Federica Garavaglia, Giulia Pizzimenti e Sofia Taglioni

Descrizione: Nel 1925 il pittore Otto

Dix ritrasse l'eccentrica e misteriosa attrice Anita Berber, consegnando alla posterità una figura superba e terrorizzata allo stesso tempo, una femme fatale dal volto grottescamente truccato e profondamente malinconico. Nella messa in scena questa figura, interpretata da Consuelo Battiston, risulta essere una copia senza rivisitazioni dell'originale di Otto Dix.

Info e biglietti: tel. 059/2136021 www.emiliaromagnateatro.com



TEATRO CITADELLA - Piazza Cittadella 11



"Bar Sport"

Recital comico musicale

20 febbraio alle ore 21,00

Opera di: Stefano Benni, in occasione del quarantennale dalla sua pubblicazione

Regia: Andrea Ferrari

Con: Andrea Ferrari

Assistenti di scena: Giuseppe Portuesi e Lisa Landi

Luci: Onelio Cadedgiani

Service - audio: Tiziano Avino

Una produzione di: Magica-Mente

e Associazione Anfitrione

Ingresso: intero € 12; ridotto € 10

Descrizione: L'Associazione "Magica-Mente" presenta "Bar Sport" di Stefano Benni, recital di Andrea Ferrari. Si narra, in modo surreale ed ironico, la realtà dei bar italiani, soprattutto quelli di provincia.

www.andrea-ferrari.info

Info e biglietti: tel. 059/354948

WhatsApp: tel. 320/0277740

Email: info@teatrocittadella.it

www.teatrocittadella.it

di Benedetta Pivetti

Domenica mattina, centro di Reggio. Ho parcheggiato la mia Range Rover bianca lungo Corso Garibaldi e sto camminando diretta all'appuntamento con l'assessore Lupi, per il consueto aperitivo domenicale. Al Caffè Europa naturalmente, dove si ritrova la creme della città dopo la Messa in duomo: un classico per vedere e farsi vedere.

È lì che ho conosciuto mia moglie Teresa, la figlia del patron del lambrusco; me l'ha presentata il padre in persona dieci anni fa. Lui mi stimava perché l'avevo ben consigliato in un investimento, e non vedeva l'ora di piazzare quella seconda figlia che gli era rimasta a carico. Era poco appariscente, timida e ci si parlava bene. E' stata opportunità a prima vista e un anno dopo eravamo sposati. Mi sono trasferito nella tenuta di famiglia alle porte della città, mio suocero mi ha affidato la gestione finanziaria dell'azienda e introdotto nei circoli che contano, dove ogni conoscenza va onorata perché può sempre tornare utile.

Mia moglie non ha mai lavorato, si dedica alla casa, o meglio a rinnovare l'arredamento di casa almeno una volta l'anno. A me sta bene, questa occupazione la rende felice e ce la possiamo permettere.

Non sono mai stato innamorato di lei, forse nemmeno lei di me, ma andiamo d'accordo e non ci facciamo troppe domande. Figli non ne sono arrivati e nel tempo libero ci dedichiamo al fitness e a frequentare le amicizie buone.

Stamattina ci siamo alzati presto. Colazione leggera, una scorsa ai titoli dei quotidiani online, poi Teresa è andata a lezione di pilates, mentre io mi sono sfogato sul tapis roulant in casa.

Quindi mi sono preparato per uscire: doccia bollente, barba con il pennello, balsamo dopobarba per pelli sensibili, essenza d'ambra vaporizzata, gel per il ciuffo sulla fronte e due lacrime di siero anti-rughe sotto agli occhi, che mi sono massaggiato fino a farle assorbire. Da quando lo uso le mie impiegate dicono che ho uno sguardo più fresco.

Ho scelto vestiti casual per l'uscita domenicale: jeans fit, giacca blu in fresco di lana e l'irrinunciabile camicia bianca con le iniziali. Ai piedi sneakers nere alte. Teresa trova che sia un look troppo da giovane, ma io so di potermele permettere: a cinquant'anni ho ancora i capelli, non ho pancia e dimostro una decina d'anni di meno. Soprattutto, non mi sento affatto vecchio.

Sto per svoltare in via Farini, quando la intravedo sbucare da una laterale, a una trentina di metri da me. Attraversa la strada con passo leggero e un'eleganza discreta. La visione dura una manciata di secondi, ma la ricono-



LA STORIA

La signora in rosso

sco subito, è proprio lei, la mia Baby, ancora rossa, come quando uscivamo insieme.

Saranno passati vent'anni dall'ultima volta che l'ho vista, ma la signora s'è mantenuta in forma: le sue curve sono intatte, sembra che il tempo non l'abbia scalfita. Certo, si vede che ha i suoi anni, ma non ha perso fascino. Sarà ancora piena di ammiratori, ne sono certo. Mi sento fiero.

Il cuore dà una pompata più forte, ho la tentazione di seguirla, ma sono già in ritardo, non posso fare aspettare Lupi, gli ho chiesto io di aggiornarmi su quei permessi. Poi non so come reagirei se me la trovassi di fronte.

Rinuncio all'idea e proseguo in direzione del caffè, mentre una carrellata di immagini ed emozioni scorre dietro le quinte dei miei bulbi oculari: noi sul lungo mare a Saint-Tropez, noi in giro per

la campagna toscana. Anche sulle Dolomiti eravamo stati. Stavamo bene ovunque insieme. Tre anni spensierati e meravigliosi. Mi ha dato più soddisfazioni lei, che tutte quelle che sono venute dopo. O forse ero io a essere diverso, più passionale, più vero.

La prima volta che la vidi, davanti al teatro, fu una folgorazione: una tale bellezza pensavo esistesse solo al cinema. Rimasi incantato dai suoi occhi grandi e dalla figura sinuosa. Aveva una classe innata: era voluttuosa senza essere volgare, brillante ma non sguaiata. Mi innamorai subito e la volli avere a tutti i costi. Lei era impegnata, ma la mia determinazione ebbe la meglio, in meno di un mese. Quando sfilavamo insieme per il centro ci guardavano dietro le quinte dei miei bulbi oculari: noi sul lungo mare a Saint-Tropez, noi in giro per

più riprovato quella sensazione.

Arrivo al Caffè Europa e vedo subito Lupi. Esco dai ricordi malvolentieri.

"Carissimo", lo saluto cingendogli le spalle con il braccio destro.

"Esimio", risponde lui teatrale. "Sei sempre in formissima."

Ordiniamo due bicchieri di spumante e ci chiediamo delle rispettive famiglie, più per circostanza che per reale interesse. Lupi mi aggiorna sulla pratica edilizia, mi assicura che sta facendo il possibile. Brindiamo agli affari, e ingurgitiamo mezzo bicchiere di vino.

Poi, come sempre, ci mettiamo a osservare i clienti e a commentarli senza sconti: chi è l'amante di chi, chi s'è rifatta, chi è fallito, chi fa finta di avere i soldi, chi l'ha data per fare carriera. Lui adora

LA RUBRICA

Il racconto della domenica

Iracconti che ospitiamo nella nostra rubrica settimanale paiono essere lo specchio fedele della società d'oggi, più sensibile alle suggestioni del consumismo e della moda

che a dare applicazione al lascito ideale che deriva dalla storia.

In apparente conflitto con queste scelte, giovedì prossimo, dalle ore



16,30 nella Biblioteca delle Arti di Reggio Emilia, verrà presentata la raccolta di racconti di Giovanni Guidotti intitolata "Quel che resta...".

L'opera accoglie la prima esperienza editoriale dell'autore reggiano ed ha ricevuto una menzione d'onore al Premio letterario "Silvio D'Arzo" del 2014.

NOTE SULL'AUTRICE

Benedetta Pivetti è nata a Modena ma vive a Reggio Emilia. Laureata in economia, ha lavorato a lungo nell'azienda familiare ed ha scoperto da qualche tempo la passione per

la scrittura, producendo racconti che finora ha custodito gelosamente. Condivide l'amore per la lettura di autori contemporanei con la pratica del volo con parapendio.

rientrata e di slancio comincio la mia ricerca. Vado su internet e inserisco tutti i dati che ho. La trovo subito e scopro che sta ancora in città, non lontano dal punto in cui l'ho vista prima. Strano non l'abbia mai incrociata. Deve uscire davvero poco. Non come quando stava con me, che la portavo fuori tutti i giorni.

Mi appunto l'indirizzo sul cellulare e decido di andarci subito. Se rientrerà per pranzo, potrei intercettarla. Ho bisogno di rivederla, adesso!

Esco di nuovo di casa e risalgo in auto. In meno di dieci minuti sono nella via. Parcheggio e scendo dall'auto. Ai piedi mi avvicino al palazzo corrispondente al civico, fingo di telefonare e aspetto.

Passano cinque minuti e sento la sua voce da lontano, la riconosco. Mi nascondo dietro a una colonna del porticato e la vedo arrivare, è con un accompagnatore. E' davvero smagliante, il cuore accelera di nuovo.

Si fermano davanti all'ingresso, poi l'accompagnatore si allontana e lei rimane sola. Mi avvicino. L'emozione sale in gola, il fiato si accorcchia.

"Vedo che il tempo non ti ha segnata, Baby. Devi esserti data una tiratina. Brava, hai fatto bene, sei ancora più affascinante così. Quanto sei bella! Resterai sempre la mia preferita, lo sai. La mia Alfa Spider Duetto Osso di Seppia."

Controllo che nessuno mi stia guardando e le accarezzo il cofano rosso lucido. Oggi farò un'offerta al proprietario.

(Illustrazione di Elisa Pellacani)

Arrivo a casa, Teresa non è

TV Nazionali

 Rai Uno



Tutto può succedere
Con Licia Maglietta e Maya Sansa

- 06:30 UNOMATTINA IN FAMIGLIA
- 07:00 TG 1
- 07:05 UNOMATTINA IN FAMIGLIA
- 08:00 TG 1
- 08:20 UNOMATTINA IN FAMIGLIA
- 09:00 TG 1
- 09:05 UNOMATTINA IN FAMIGLIA
- 10:00 EASY DRIVER
- 10:30 A SUA IMMAGINE
- 10:55 SANTA MESSA
- 11:50 A SUA IMMAGINE
- 12:00 RECITA ANGELUS
- 12:10 A SUA IMMAGINE
- 12:20 LINEA VERDE
- 13:30 TELEGIORNALE
- 14:00 L'ARENA
- 16:30 TG 1
- 16:33 CHE TEMPO FA
- 16:35 DOMENICA IN
- 18:45 L'EREDITÀ
- 20:00 TELEGIORNALE
- 20:35 AFFARI TUOI
- 21:30 TUTTO PUÒ SUCCEDERE
- 23:40 SPECIALE TG 1
- 00:45 TG 1 NOTTE
- 01:05 CHE TEMPO FA
- 01:10 APPLAUSI
- 02:25 SETTENOTE
- 02:55 SOTTOVOCE

 Rai Due



N.C.I.S.
Con Mark Harmon

- 06:00 LENA
- 06:30 MEMEX
- 06:55 HEARTLAND
- 08:20 VIAGGI DA RECORD
- 08:45 IL NOSTRO AMICO CHARLY
- 09:30 I NOSTRI AMICI ANIMALI
- 10:15 CRONACHE ANIMALI
- 11:00 MEZZOGIORNO IN FAMIGLIA
- 13:00 TG2 GIORNO
- 13:30 TG 2 MOTORI
- 13:40 METEO 2
- 13:45 QUELLI CHE ASPETTANO
- 15:30 QUELLI CHE IL CALCIO
- 17:10 90° MINUTO ZONA MISTA
- 18:00 90° MINUTO
- 19:00 90° MINUTO TEMPI
SUPPLEMENTARI
- 19:35 SQUADRA SPECIALE
COBRA 11
- 20:30 TG2 20.30
- 21:00 N.C.I.S.
- 21:45 LIMITLESS
- 22:40 LA DOMENICA SPORTIVA
- 01:00 TG 2
- 01:20 PROTESTANTESIMO
- 01:50 METEO 2
- 01:55 APPUNTAMENTO AL CINEMA
- 02:00 SQUADRA SPECIALE LIPSIA

 Rai Tre



Presa diretta
Dieselgate

- 07:00 GEO
- 07:20 ZORRO
- 08:15 FEDORA
- 10:00 LA QUARTA ETÀ
- 10:30 COMMUNITY - LE STORIE
- 11:10 TGR ESTOVEST
- 11:30 TGR REGIONEUROPA
- 12:00 TG3
- 12:10 TG3 FUORI LINEA
- 12:20 TG3 PERSONE
- 12:25 IL POSTO GIUSTO
- 13:30 CORREVA L'ANNO
- 14:00 TG REGIONE
- 14:09 TG REGIONE METEO
- 14:15 TG3
- 14:30 IN 1/2 ORA
- 15:05 KILIMANGIARO
- IL BORGO DEI BORGHI
- 15:45 KILIMANGIARO TUTTO UN
ALTRO MONDO
- 18:55 METEO 3
- 19:00 TG3
- 19:30 TG REGIONE
- 19:53 TG REGIONE METEO
- 20:00 BLOB
- 20:10 CHE TEMPO CHE FA
- 21:45 QUASI QUASI....
- 21:55 PRESA DIRETTA
- 23:40 TG3
- 23:50 TG REGIONE
- 23:55 GAZEBO
- 00:55 TG3
- 01:05 IN 1/2 ORA
- 01:35 FUORI ORARIO
- 01:45 LE AFFINITÀ ELETTIVE

 La7



Fuori Onda
Condotta da David Parenzo e Tommaso Labate

- 06:30 Omnibus News
- 07:30 Tg La7
- 07:50 Omnibus - Meteo
- 07:55 Omnibus
- 09:45 L'Aria che tira - Il Diario
- 10:45 Gustibus
- 11:30 Lo sbarco di Anzio
- 13:30 Tg La7
- 14:00 Tg La7 Cronache
- 14:20 Amore mio aiutami
- 16:00 Josephine, Ange Gardien
- 20:00 Tg La7
- 20:35 Fuori Onda
- 22:30 Fuga di mezzanotte - 1° tempo
- 00:15 Tg La7 Notte
- 00:20 Fuga di mezzanotte - 2° tempo
- 01:00 Missing - Scomparso

 Rete 4



Cast away
Con Tom Hanks

- 07:55 MEDIA SHOPPING
- 08:25 SUPER PARTES
- 08:55 TERRA!
- 10:00 SANTA MESSA
- 10:50 LE STORIE DI VIAGGIO A....
- 11:30 TG4 - TELEGIORNALE
- 11:58 METEO.IT
- 12:00 JULIE LESCAUT
- 14:00 DONNAVVENTURA
- 15:00 STORIA DI UNA CAPINERA
- 17:20 PISTOLE CALDE A TUCSON
- 18:55 TG4 - TELEGIORNALE
- 19:30 DENTRO LA NOTIZIA
- 19:50 TEMPESTA D'AMORE
- 21:15 CAST AWAY
- 00:10 MARI DEL SUD
- 02:05 TG4 NIGHT NEWS
- 02:25 MUNDIALITO 1983:
MILAN - JUVENTUS
- 04:15 HELP
- 04:30 LA DOTTORESSA PREFERISCE
I MARINAI

 Canale 5



Tutti insieme all'improvviso
Con Giorgio Panariello

- 06:00 PRIMA PAGINA
- 07:55 TRAFFICO
- 07:58 METEO.IT
- 07:59 TG5
- 09:10 LE FRONTIERE DELLO SPIRITO
- 09:50 IL PRANZO DELLA DOMENICA
- 11:00 LE STORIE DI MELAVERDE
- 12:00 MELAVERDE
- 13:00 TG5
- 13:40 L'ARCA DI NOÈ
- 14:00 DOMENICA LIVE
- 18:45 CADUTA LIBERA
- 19:57 TG5 - PRIMA PAGINA
- 20:00 TG5
- 20:39 METEO.IT
- 20:40 PAPERISSIMA SPRINT
- 21:10 TUTTI INSIEME
ALL'IMPROVVISO
- 23:30 X-STYLE
- 00:00 LA STORIA - MAURIZIO
COSTANZO SHOW
- 01:00 TG5
- 01:30 PAPERISSIMA SPRINT (R)
- 02:00 PRENDIMI L'ANIMA

 Italia 1



Le Iene Show
Conducono Fabio Volo, Geppi Cucciari e M. Leone

- 06:10 LUPIN III - L'AVVENTURA
ITALIANA
- 06:30 MEDIA SHOPPING
- 06:45 LUPIN III - L'AVVENTURA
ITALIANA
- 07:40 TITTI E SILVESTRO
- 07:45 I FLINSTONES
- 08:30 LUPIN III: LE TATTICHE
DEGLI ANGELI
- 10:30 FACCIAMO FIESTA
- 12:25 STUDIO APERTO
- 12:58 METEO.IT
- 13:00 SPORT MEDIASET - XXL
- 13:55 METEOR STORM
- 15:45 TWISTER
- 18:05 CAMERA CAFÈ
- 18:30 STUDIO APERTO
- 18:58 METEO.IT
- 19:00 CAMERA CAFÈ
- 19:15 INKHEART - LA LEGGENDA
DI CUORE D'INCHIOSTRO
- 21:25 LE IENE SHOW
- 23:45 I GRIFFIN
- 01:05 AMERICAN DAD
- 01:55 STUDIO APERTO -
LA GIORNATA
- 02:10 PREMIUM SPORT
- 02:35 JUSTIFIED - L'UOMO
DELLA LEGGE

 La7D

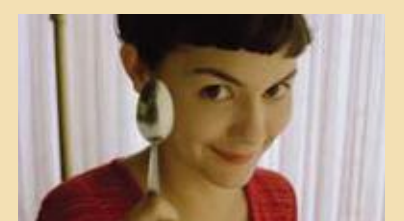

Il favoloso mondo di Amélie
Con Andrey Tautou e Matthieu Cassovitz

- 06:20 Cuochi e fiamme
- 08:10 I menù di Benedetta
- 11:00 Cuochi e fiamme
- 13:05 Chef per un giorno
- 15:10 Invito a cena con delitto
- 17:10 I menù di Benedetta
- 18:40 Food Maniac
- 18:55 Tg La7d
- 19:20 Chef per un giorno
- 21:30 Il favoloso mondo di Amélie
- 23:30 Confidenze troppo intime
- 01:15 In Treatment
- 03:55 The Dr. Oz show

 MusicTV

- 07:30 House of Gag
- 08:25 Tg News SkyTg24
- 08:30 House of Gag
- 09:30 Mamme sull'orlo di una
crisi da ballo
- 10:25 Tg News SkyTg24
- 10:30 Mamme sull'orlo di una
crisi da ballo
- 12:00 Tg News SkyTg24
- 12:15 Modern Family
- 13:15 House of Gag
- 14:15 Sesso, bugie e... difetti
di fabbrica
- 16:00 Hell's Kitchen Italia
- 18:15 Mamma ho perso il cane
- 19:45 House of Gag
- 21:10 Sballati d'amore
- 23:00 Vite di plastica
- 00:00 Boobs - La ricerca della
perfezione
- 01:00 Scandali ad Hollywood

Rai 4	
06:20	SERIAL WEBBERS
06:30	ROOKIE BLUE
10:10	ONCE UPON A TIME
11:40	CONTINUUM
13:10	STREET FIGHTER: ASSASSIN'S FIST
15:45	INTELLIGENCE
17:15	RAI NEWS - GIORNO
17:20	FLASHPOINT
19:35	GHOST WHISPERER
21:10	PERFETTI INNAMORATI
23:00	FARGO
00:50	ANICA APPUNTAMENTO AL CINEMA
00:55	RAI NEWS - NOTTE
01:00	BOARDWALK EMPIRE
02:55	STAR TREK ENTERPRISE
03:35	STARGATE ATLANTIS
04:55	ROBIN HOOD

Italia 2	
09:00	ALMOST HUMAN
09:50	V
11:30	MAI DIRE GALLERY
12:10	BELLI DENTRO
12:35	HOW I MET YOUR MOTHER
13:00	BUONA LA PRIMA
13:30	CAMERA CAFÈ
14:30	REVOLUTION
16:05	LE AVVENTURE DI LUPIN III
19:00	SERIAL KILLER HEART
19:55	CAMERA CAFÈ
20:15	NARUTO SHIPPUDEN
21:10	CATWOMAN
23:10	CLEVELAND SHOW
23:35	SERIE A PREMIUM
00:45	HIGHLANDER
01:40	OPERATION REPO: LA GANG DELL'AUTO

IRIS Iris	
06:55	MEDIA SHOPPING
07:10	MIAMI MEDICAL
08:55	RESCUE ME
10:35	ADESSO CINEMA!
11:00	PRIMA DELL'ALBA
12:55	TRAVOLTI DA UN INSOLITO DESTINO NELL'AZZURRO MARE
15:10	THAT'S AMORE! DUE IMPROBABILI SEDUTTORI
17:10	WHATEVER WORKS - BASTA CHE FUNZIONI
19:00	AMORE PER SEMPRE
21:00	LA GIURIA
23:40	IL CASO THOMAS CRAWFORD
01:55	CASTELLI DI SABBIA
03:45	DELITTI INUTILI
05:30	L'IMPORTANTE È AMARE

cielo Cielo	
07:00	GLI EROI DEL GHIACCIO
08:00	BAR DA INCUBO
10:00	WWE RAW
11:00	WWE SMACKDOWN
12:00	MOST DANGEROUS - PERICOLO REALE
13:00	SKY TG24 GIORNO
13:15	AFFARI DI FAMIGLIA
14:15	THE PRINCE - TEMPO DI UCCIDERE
15:45	APOCALYPSE EARTH
17:30	FEBBRE A 90
19:15	AFFARI AL BUIO - NEW YORK
20:15	AFFARI DI FAMIGLIA
21:15	24: LIVE ANOTHER DAY
23:15	SEX WITH SUNNY MEGATRON
00:15	METROPOLSEX: INSIDE SAN PAOLO

Rai Sport

TV Locale

Rai Sport 1	
16:30	SLITTINO: CAMPIONATO EUROPEI 2016 - 47^ EDIZIONE SINGOLO FEMMINILE
17:15	PALLAVOLO MASCHILE: CAMP. ITALIANO SUPERLEGA 2015/16 7A GIORN. RITORNO: DIATEC TRENTO - EXPRIVIA MOLFETTA
19:45	CICLISMO
20:30	BASKET: DAI E VAI
20:40	BASKET: SERIE A BEKO 2015/16 5A GIORNATA RITORNO: GIORGIO TESI GROUP PISTOIA - EA7 EMPORIO ARMANI MILANO
22:30	BASKET: DAI E VAI
23:00	BILIARDO: CAMP. ITALIANO STECCA - 1A PROVA BTP (FINALI)
01:00	CICLISMO
01:45	BASKET: DAI E VAI

TRC TRC'	
09:20	SI FA PER RIDERE
10:00	MANI DI LARA
10:30	CI VEDIAMO IN PIAZZA
12:30	SU LA ZAMPA
13:00	CUCINIAMO
13:35	MO PENSA TE
14:00	IL TELEGIORNALE
14:45	STUDIO A
15:50	IL TELEGIORNALE
16:00	STUDIO A
17:15	STUDIO B
20:30	IL TELEGIORNALE
21:00	TRC SPORT SPECIALE
21:30	TREND
22:05	ESSERE BENESSERE
22:30	APPLAUSI
23:15	LA FINESTRA SUL CORTO
00:00	IL TELEGIORNALE
00:20	SI FA PER RIDERE



Satellite

Sky Cinema 1	
06:00	Ambo
07:30	Sei mai stata sulla luna?
09:30	Chiedimi se sono felice
11:15	John Wick
13:00	Fury
15:20	Non sposate le mie figlie!
17:05	Il ricco, il povero e il maggiordomo
18:50	Kingsman: Secret Service
21:00	Sky Cine News
21:10	Whitney
22:45	Pulp fiction
01:25	Zoolander 2 - Speciale

Sky Family	
08:35	La gang del bosco
10:00	Quanto è difficile essere Teenager!
11:30	Avalon High
13:00	Hannah Montana - The Movie
14:40	Get Over It
16:10	Saved! il Paradiso ci aiuta
17:45	Sleepover
19:20	Kiss Me
21:00	Amori elementari
22:45	Colpa Delle Stelle
00:55	La gang del bosco

Sky Comedy	
07:15	Il pesce innamorato
08:50	L'amore è eterno finché dura
10:45	Zootropolis - Speciale
11:00	Un fidanzato per mia moglie
12:35	Dove vai se il viziato non ce l'hai?
14:05	La famiglia omicidi
15:55	In viaggio con papà
17:55	Buoni a nulla
19:25	Il grande bullo
21:00	Qualunque mente
22:40	Notte prima degli esami
00:30	Vampiro a Brooklyn

Sky Max	
06:30	Pandorum - L'universo parallelo
08:20	La gang di Gridiron
10:25	Limitless
12:10	Con gli occhi dell'assassino
14:10	Lo Hobbit - La battaglia delle cinque armate
16:35	The interpreter
18:45	The Equalizer - Il vendicatore
21:00	I fiumi di porpora
22:50	I fiumi di porpora 2
01:00	Hard Rush

Sky Sport 1	
17:00	SKY Calcio Show (diretta)
18:30	Terzo Tempo, in onda con noi
19:15	Sky Calcio Show Countdown
19:45	L'uomo della Domenica: 14/02/2016 (diretta)
20:00	SKY Calcio Show (diretta)
20:45	Fiorentina - Inter (diretta)
22:45	Sky Calcio Club (diretta)
00:30	Serie A Remix Gr. 25

Sky Sport 2	
14:15	Basket: Ravenna - Imola (dir.)
16:15	Nissan the Quest X-Over Sports
16:30	Icarus
17:00	NBA All Star Saturday 2016
18:00	WWE Domestic Smackdown!
19:45	NBA All Star Saturday 2016
20:45	Icarus Plus
21:00	Golf: AT&T Pebble Beach (dir.)
00:45	Icarus

Sky Sport 3	
18:00	Juventus - Napoli
18:15	Getafe - Atletico Madrid (diretta)
20:15	Nissan the Quest X-Over Sports
20:30	The Boat Show - Speciale
21:00	Basket: Pesaro - Reggio Emilia
22:45	Fiorentina - Inter
00:30	Juventus - Napoli

Fox Sports	
15:05	Aston Villa - Liverpool (dir.)
17:00	Fox Sports Live (diretta)
17:15	Man City - Tottenham (dir.)
19:15	Football Station Sunday
20:00	Intervista Neymar - Speciale
20:15	Fox Sports Live (diretta)
20:30	Barcelona - Celta Vigo (dir.)
22:30	Fox Sports Live (diretta)
23:00	Arsenal - Leicester
00:45	Premier League Weekend

Per la vostra pubblicità su

LA NUOVA
PRIMA PAGINA

L'informazione quotidiana di Modena e Provincia

Uffici commerciali

Agenzia Generale di Modena - Gianluca Reggianini

Via Emilia Est, 1058/C - Tel. 059 281700 - Fax 059 280666

amministrazione@pubblicitaeditoriale.it

10° edizione



dal lunedì al giovedì - pranzo e cena

APPUNTAMENTI GASTRONOMICI

dal 15 Febbraio al 24 Marzo 2016



nevent

22 MENU PER SCOPRIRE LA TRADIZIONE

Ristorante L'Incontro - Carpi 059.693136

Osteria della Cavazzona - Castelfranco Emilia 059.932504

Ristorante Zoello - Castelvetro 059.702635

Ristorante Il Calcagnino - Formigine 059.557277

Ristorante Locanda Marcella - Marano s/P 059.703027

Antica Osteria Vecchia Pirri - Modena 059.235324

Antica Trattoria Cervetta - Modena 059.220500

La Quercia di Rosa - Modena (loc.Fossalta) 059.280730

Osteria Stallo del Pomodoro - Modena 059.214664

Ristorante Accademia by Italo - Modena 059.216428

Ristorante Al Penny - Modena 059.283559

Ristorante Antica Moka - Modena 059.284008

Ristorante Vinicio - Modena 059.280313

Trattoria Da Felice - Modena 059.938003

Trattoria La Falce - Modena 059.451765

Osteria Morane 361 - Modena 059.3091523

Trattoria via Ferrari - Modena 059.239004

La Piazzetta del Gusto - Nonantola 059.546255

Ristorante La Nunziadeina - Nonantola 059.541112

Ristorante La Zucca Felice - Pavullo 0536.304175

Antica Trattoria Ponte Guerra - Spilamberto 059.798909

Trattoria La Campagnola - Vignola 059.771032

ADERISCI ALL'INIZIATIVA DI

scopri di cosa si tratta su www.conoscimodena.it

seguici anche su

[facebook/appuntamentigastronomici](https://facebook.com/appuntamentigastronomici) e sul sitowww.confesercentimodena.it