



LA NUOVA

PRIMA PAGINA

L'informazione quotidiana di Modena e Provincia www.lanuovaprimapagina.it

GIOVEDÌ 14 APRILE 2016

Abbinamento obbligatorio con LA STAMPA

ANNO 5 - NR. 102

€ 1,50



ISTRUZIONE L'assessore Cavazza conferma il passaggio di tre istituti a Cresci@mo

«Asili aperti anche a luglio»

La rabbia del sindacato: 'A rischio 40 anni di servizi per l'infanzia'

WWF

«La smania di sparare di Lamandini»

ASCOLTA



Il Wwf attacca l'ex sindaco di Spilamberto e gli «ambientalisti col colpo in canna».

A PAGINA 11

Un sistema che punta con decisione sulla Fondazione - tanto da far 'traslocare' altri tre asili sotto la gestione di Cresci@mo - e che sperimenta l'apertura anche per il mese di luglio, mentre allo stesso tempo si tagliano le rette per 100mila euro, con un sistema di agevolazioni pensato soprattutto per le famiglie in difficoltà, e un aumento delle retribuzioni per i dipendenti della Fondazione stessa. Sono le tante novità del piano predisposto dall'assessore Cavazza per il prossimo anno scolastico, che prevede anche l'ingresso di tre asili comunali in Fondazione, che arriverà così a gestire dieci scuole, mentre partirà una sperimentazione che prevede l'apertura dei servizi anche per il mese di luglio.

ALLE PAGINE 4 E 5

L'ALLARME DEI SINDACATI

'Pulizie ospedali, 70 a rischio licenziamento'



A PAGINA 13

BANCHE - L'OPERAZIONE Modena sale al 78% del capitale (per 35 milioni): nasce un polo piemontese con Bra

Bper, presa la Cassa di Risparmio di Saluzzo

leri exploit in borsa spinto dal Fondo Atlante e dai rumours sull'ingresso di Unipol



A PAGINA 15

INDAGINI A FINALE

L'appello di Lugli: «Non rinviare il voto»

Il Pd non stacchi la spina alla giunta Ferrioli a 50 giorni dalle amministrative. E' giusto andare alle urne e che il futuro di Finale venga deciso dai finalesi».

A PAGINA 18

IL VOTO DI DOMENICA

Referendum trivelle, 186 sindacalisti della Cgil emiliana si schierano per fermare le perforazioni

alle pagine 9 e 10



LA PRESSA

Si allarga il fronte del sì al referendum di domenica sulle trivelle. Forza Italia modenese silente (a parte un consigliere mirandolese). Pare che i forzisti stiano aspettando il «sì» della compagna di Silvio Berlusconi.

IN CASA MIA ENTRO SOLO IO!

Ferramenta **PM** Poppi Marcello

ATTENZIONE
QUESTE CHIAVI NON SONO PIÙ SICURE
DA NOI LE PUOI SOSTITUIRE
CON UN CILINDRO EUROPEO DI ALTISSIMA SICUREZZA

CENTRO DUPLICAZIONI CHIAVI MOTTURA



APRILE MESE DEL RUNNING

SCARPE ADULTO E BAMBINO

SCONTI DAL 20% AL 50%

Tutto per il calcio, volley, running e basket. Via Emilia Ovest 693/C - Modena Tel: 059/331007





RISONANZA MAGNETICA ARTICOLARE "APERTA"

A € 98,00

Prenotando su portale www.benesseremodena.it



PUNTI DI FORZA DEL SERVIZIO

- Tempo di attesa di 24/48 ore
- Apparecchio tipo APERTO, TOTALE ASSENZA DI CLAUSTROFOBIA
- Alta qualità diagnostica assicurata dalle prestazioni del sistema O-SCAN 0.31 Tesla
- Referto e immagini sono consegnate entro un'ora dal termine dell'esame (previo accordi con la Segreteria)

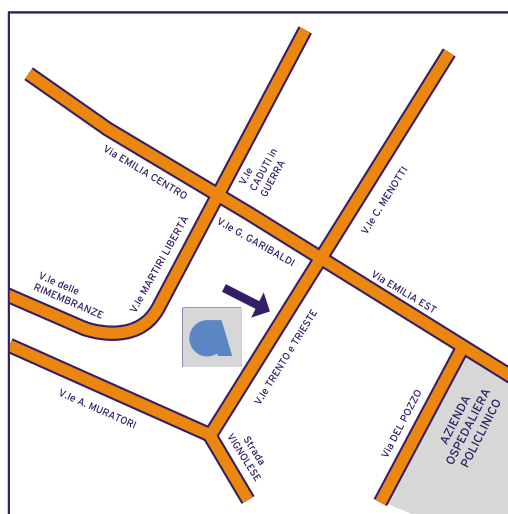

MODENA MEDICA POLIAMBULATORIO, CENTRO DIAGNOSTICO RIABILITATIVO CONVENZIONATO

Direttore Sanitario: Dott. Paolo Minafra
41100 Modena – Viale Trento e Trieste 31-35

Tel. 059 239274

www.modenamedica.affidea.it - info.modenamedica@affidea.it

ORARIO:

LUNEDÌ-VENERDÌ: 8.00 - 19.30

SALUTE Presentati ieri i dati sull'incidenza della malattia nelle province di Modena e Reggio Emilia

Registro tumori, diminuisce la mortalità

A Modena nel biennio 2011-2012 diagnosticati 8.875 casi

Sono stati presentati ieri i dati della pubblicazione «I tumori nelle province di Modena e Reggio Emilia» da parte di Cristina Marchesi, direttore sanitario, Paolo Giorgi Rossi, direttore del servizio di Epidemiologia e Lucia Mangone, responsabile scientifico del Registro Tumori Reggiano, mentre per l'Azienda Sanitaria di Modena era presente Carlo Alberto Goldoni, direttore del servizio di Epidemiologia e Prevenzione.

A Modena e Reggio Emilia, per la prima volta, i dati sui tumori del biennio 2011-2012 sono stati registrati, studiati e analizzati in modo univoco. Una novità, resa possibile anche grazie alla stretta collaborazione con l'associazione nazionale Airtum, che permetterà di migliorare, anche a breve termine, la programmazione sanitaria; l'attività di ricerca e il management del paziente oncologico.

Il registro dei tumori di Modena ha avviato la sua attività nel 1988, quello di Reggio Emilia nel 2001.

L'incidenza

Per incidenza si intende il numero di nuovi casi di tumore che si manifestano, ogni anno, in un determinato territorio. Nel biennio preso in esame, 2011-2012, sono stati diagnosticati (esclusi i tumori della cute) 15.115 nuovi casi di tumori, in provincia di Reggio Emilia 6.240 mentre in provincia di Modena 8.875 casi. Nelle due province sono stati 7.750 gli uomini e 7.365 le donne. Escludendo i tumori cutanei, il tasso di incidenza standardizzato sulla popolazione europea è risultato, per le due province, pari a 580 casi su 100 mila uomini. Per Reggio Emilia il tasso di incidenza standardizzato è pari a 407 casi per 100mila abitanti negli uomini e 362 casi nelle donne; a Modena è risultato pari a 428 casi su 100 mila abitanti uomini e 373 donne.

Sempre escludendo i tumori cutanei, le sedi più

frequenti nelle quali sono stati diagnosticati tumori in entrambe le province, nei soggetti uomini, sono state in ordine: prostata (a Reggio 17%, a Modena 19,7%), polmone (a Reggio 13,9%, a Modena 14,1%) e vescica (a Reggio 10,6%, a Modena 12%) mentre nelle donne al primo posto c'è la mammella (a Reggio 30,7%, a Modena 29,9%), seguita dal colon retto (a Reggio 10,7%, a Modena 11%) e quindi dal polmone (a Reggio 6,5%, a Modena 7,5%).

Per quanto riguarda l'andamento nel tempo delle sedi tumorali, negli uomini l'incidenza è in lieve aumento per fegato, pancreas, melanoma, tiroide, mesotelioma e testicolo mentre nelle donne per polmone, melanoma e tiroide. Sono in calo invece alcuni tumori con forte impatto sulla popolazione come quelli dello stomaco, in entrambi i sessi, al colon retto, alla prostata e al polmone.

Stime per il 2015

Sulla base dei trend registrati negli ultimi 10 anni è stato possibile stimare anche i tumori incidenti nel 2015 (esclusi i tumori cutanei): a Reggio si stima che i nuovi casi negli uomini saranno 1.479 mentre nelle donne 1.449; a Modena



1.935 casi negli uomini e 2.147 nelle donne.

La mortalità

Nelle due province, nel biennio preso in esame, sono deceduti per tumore complessivamente 6.894 persone. A Reggio 2.855 residenti (1.594 uomini e 1.261 donne); a Modena 4.039 (2.196 uomini e 1.843 donne). Il tasso di mortalità standardizzato medio annuale è di 171 su 100 mila uomini per Reggio e 170 per Modena; 105 donne su 100 mila per Reggio e 111 per Modena. Nei maschi, la sede tumorale più letale è risultata essere sia a Reggio che a Modena il polmone (responsabile del 26% delle morti). Per le donne,

invece, la sede più letale è risultata essere la mammella, sia a Reggio (16%) che a Modena (15%).

La sopravvivenza

Nel complesso, la sopravvivenza relativa a 5 anni dalla diagnosi del tumore è aumentata in modo significativo con il passare degli anni. Questo miglioramento, in parte, è legato al progredire delle tecniche diagnostiche, alla capacità degli screening oncologici di intercettare la malattia in una fase iniziale ma anche ai notevoli progressi terapeutici poiché l'introduzione di nuovi farmaci ha rivoluzionato la prognosi di alcune forme tumorali anche in stadio avanzato.

A Reggio Emilia la sopravvivenza a 5 anni negli uomini è passata dal 48,5% nel 1996-2000 al 57,6% nel 2011-2012; nelle donne è passata dal 61,9% al 67,3%. A Modena negli uomini è passata dal 49% al 59,7%, nelle donne è passata dal 62,2% al 66% stimato.

La prevalenza

La prevalenza stima il numero di "survivors", ovvero le persone che hanno avuto una diagnosi di tu-

Carlo Alberto Goldoni,
Paolo Giorgi Rossi,
Lucia Mangone,
Cristina Marchesi

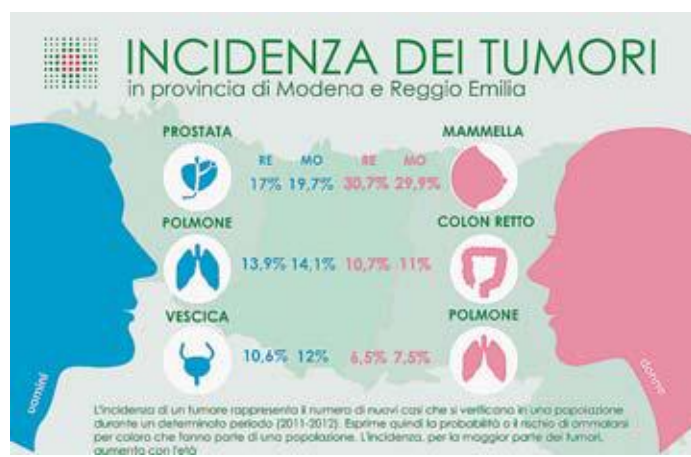
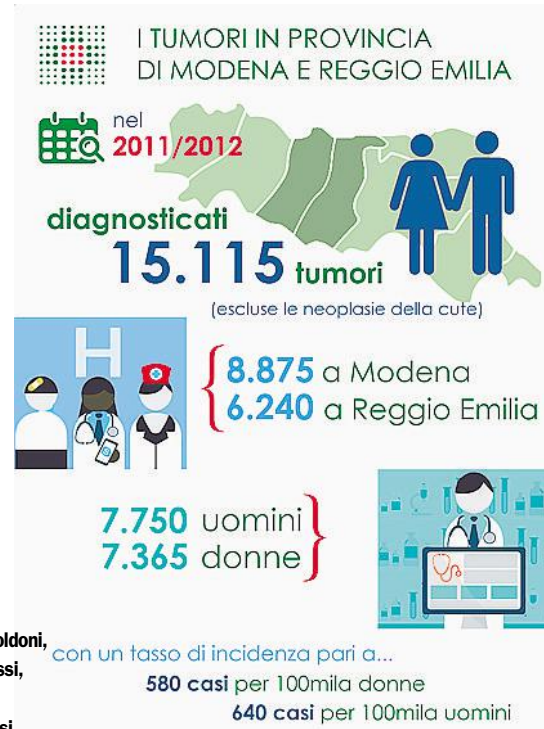

more e vivono a una certa data presa in considerazione. Al primo gennaio 2013, le persone residenti in provincia di Reggio Emilia che hanno avuto, negli ultimi 10 anni, una diagnosi di tumore (escluse le neoplasie cutanee), sono state 16.847, vale a dire 3,1 soggetti ogni 100 abitanti. A Modena, negli ultimi 10 anni, hanno avuto una diagnosi di tumore 24.495 persone, pari a 3,5 ogni 100 abitanti.

Il convegno

Intanto si sta svolgendo a Reggio Emilia la XX Riunione Scientifica Annuale della Associazione Italiana Registri Tumori, organizzata dalle Aziende Usi di Reggio Emilia e Modena, dall'Azienda Ospedaliera Santa Maria Nuova di Reggio Emilia e dall'Azienda Ospedaliero-Universitaria di Modena, in collaborazione con AIRTUM. L'Associazione

Per gli uomini
prostata, polmone
e vescica i casi
più frequenti

mento nel tempo e confrontare i risultati ottenuti con quelli osservati a livello internazionale. Il convegno ieri

ha visto un seminario su «L'uso dei dati dei Registri Tumori per la pratica clinica e per la ricerca e per la programmazione sanitaria». Domani concluderà l'incontro il seminario «Uso dei dati dei Registri Tumori per l'epidemiologia ambientale».

Una nuova era per l'udito

Invisibile con il massimo ascolto

Grazie alla nanotecnologia Spice+ puoi finalmente sentire al massimo anche con dimensioni minime.

Avevamo una grande ambizione. Volevamo farti sentire meglio, utilizzando la tecnologia più avanzata senza che nessuno la notasse. Con la nanotecnologia Spice+ ci siamo riusciti, offrendoti risultati e soddisfazione immediati. Una nuova era per l'udito!

CHIAMA SUBITO PER UNA CONSULENZA GRATUITA!

MODENA
Via Agnini, 174
Tel. 059 353563

CASTELFRANCO
Via Don Roncagli, 82
Tel. 059 353563

CARPI
Viale Manzoni, 116
Tel. 059 686625

PAVULLO
Via Mercato, 74
Tel. 059 353563

REGGIO EMILIA
Viale Piave, 1
Tel. 0522 453632

info@tiascolto.eu
www.tiascolto.eu

Ti Ascolto
STUDI AUDIOPROTESICI
del Dr. Benincasa Daniele

IL PIANO L'assessore Cavazza conferma il passaggio di tre istituti a Cresci@mo e la sperimentazione in estate

Scuola 0-6, Fondazione sempre più forte

Rette più basse e asili aperti anche a luglio

Un sistema che punta con decisione sulla Fondazione - tanto da far 'traslocare' altri tre asili sotto la gestione di Cresci@mo - e che sperimenta l'apertura anche per il mese di luglio, mentre allo stesso tempo si tagliano le rette per 100mila euro, con un sistema di agevolazioni pensato soprattutto per le famiglie in difficoltà, e un aumento delle retribuzioni per i dipendenti della Fondazione stessa. Sono le tante novità del piano predisposto dall'assessore alla Scuola Gianpietro Cavazza per il prossimo anno scolastico, per quanto riguarda l'istruzione 0-6 anni. Come anticipato ieri da *Prima Pagina*, dunque, tra le novità previste per il prossimo settembre c'è l'ingresso di tre asili comunali in Fondazione, che arriverà così a gestire dieci scuole, mentre partirà una sperimentazione che prevede l'apertura dei servizi anche per il mese di luglio.

«Confronto aperto»

Un piano che arriva insieme alla partenza delle iscrizioni ai nidi d'infanzia comunali, che partirà mercoledì prossimo (il 20 aprile): «Quest'anno le iscrizioni sono state posticipate di qualche settimana - spiega Cavazza - proprio per consentire di inserire il servizio tradizionale di nido in una più ampia riflessione sul tema dei servizi educativi, svolta in giunta, che portasse a individuare risposte ai bisogni espressi dalle famiglie in un'indagine realizzata nei mesi scorsi e a proporre sperimentazioni in grado di tener conto dei cambiamenti in atto. Ci siamo confrontati con i genitori,



con le educatrici e il personale della scuola, con i sindacati, e continueremo a farlo nelle prossime settimane, per definire un piano - sottolinea l'assessore - che possa rispondere in modo efficace alla richiesta di maggiore flessibilità da parte delle famiglie, alla necessità di ripensare le rette in un'ottica di equità, anche per ampliare la fascia degli utenti davanti alla contrazione delle domande che in parte può essere causata dalla crisi economica, e al vincolo determinato dai limiti sulle assunzioni imposti dalla legge di stabilità, che ci permettono di sostituire non più del 25 per cento del personale uscente».

«Ruolo centrale per la Fondazione»

A fronte di oltre venti dipendenti in

meno (per pensionamenti o passaggi allo Stato di insegnanti) e nell'impossibilità per il Comune di assumerne altrettanti, «abbiamo scelto di trasformare questi vincoli in opportunità - incalza Cavazza - andando a rafforzare la presenza del pubblico nel sistema scuola, con un ruolo centrale per la Fondazione Cresci@mo, alla quale saranno attribuite tre nuove scuole d'infanzia, passando così da sette a dieci, e che in prospettiva potrà integrarsi in un processo di riorganiz-

zazione delle rete scolastica comunale. I minori costi di questa soluzione, che garantisce la possibilità di avere il personale per i nidi comunali, evitando quindi di doverli appaltare, consentono - spiega ancora l'assessore - di attivare le sperimentazioni sui nidi e sulle scuole d'infanzia, come l'apertura a luglio nell'estate del 2017, almeno per una o due settimane, ma anche di intervenire in modo significativo sulle rette dei nidi e di prevedere incentivi economici per il personale comunale e per quello della Fondazione, con assunzioni di insegnanti a tempo indeterminato e un intervento sulla produttività per un maggiore equilibrio dei compensi rispetto ai dipendenti comunali».

Tavolo con il personale

Per la definizione dei contenuti dei servizi flessibili è prevista, già dalla prossima settimana, l'attivazione di specifici tavoli tecnici con educatrici, insegnanti e pedagogisti, così come verrà aperto un apposito tavolo sindacale di confronto. Nei prossimi giorni, inoltre, saranno avviati i percorsi amministrativi per la definizione dei provvedimenti di competenza della giunta e del Consiglio comunale.



ISTRUZIONE 0-6 ANNI

Sopra, una manifestazione in centro storico del comitato 'Giù le mani dagli asili', nato nel 2013 per contrastare il passaggio degli asili comunali alla Fondazione Cresci@mo. A sinistra, un'attività dei bimbi in un nido. Nel riquadro, l'assessore comunale alla Scuola Gianpietro Cavazza

Dai una mano alla Cultura

Destina il tuo

5x1000

all' **Accademia Nazionale di Scienze Lettere e Arti di Modena**

Aiutala a sopravvivere

L'Accademia, attiva fin dal 1683, per iniziativa di illustri modenesi, può sopravvivere anche grazie a te sia tutelando e mettendo a disposizione di tutti il suo ricco patrimonio bibliografico ed archivistico, sia organizzando sedute di studio, dibattiti e conferenze pubbliche.

Scrivi il codice **80018390361** nell'apposito spazio della tua dichiarazione dei redditi.



Accademia Nazionale di Scienze Lettere e Arti di Modena

C.so Vittorio Emanuele II, n° 59 - 41121 Modena

PER INFORMAZIONI SULLE NOSTRE ATTIVITÀ

Tel e Fax 059 225566 info@accademiasla-mo.it www.accademiasla-mo.it

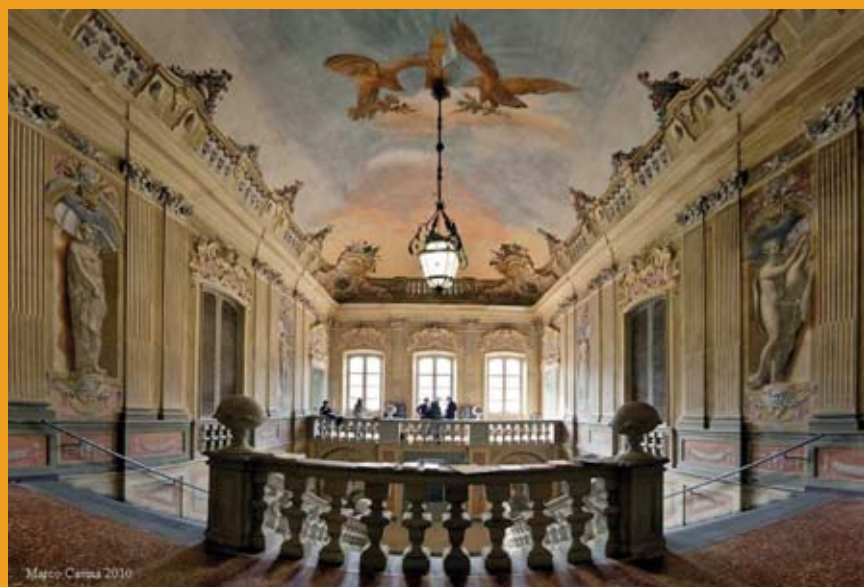



MOBILITAZIONE E oggi l'interrogazione in Consiglio 'Per me Modena', 350 firme per salvare lo storico Triva

«E' stato uno dei nostri fiori all'occhiello, oltre che modello per la regione e il Paese. Se verrà chiuso, a perdere saranno città e territorio. Per questo ci siamo attivati attraverso una raccolta di firme sensibilizzando i cittadini, affinché questo non avvenga». Il grido d'allarme arriva dal gruppo consiliare 'Per me Modena', che dice no alla chiusura dello storico asilo Triva, che da settembre prossimo sarà utilizzato per servizi sperimentali (**approfondimento nell'articolo in basso**). Così, il gruppo 'Per me' si è mobilitato, raccogliendo tra genitori, insegnanti e semplici interessati 350 firme per evitarne la chiusura. Le firme sono state consegnate martedì al sindaco Muzzarelli. «No alla chiusura delle scuole modenesi dedicate alla prima infanzia - sostiene il gruppo consiliare - l'amministrazione deve attivarsi attraverso politiche di sostegno al fine di salvaguardarle. In proposito abbiamo presentato un'interrogazione, che verrà discussa oggi in Consiglio comunale, in cui chiediamo quali sono in merito le intenzioni dell'amministrazione e le eventuali strategie di salvaguardia dei servizi all'infanzia 0-6 anni per la città di Modena.

E' già toccato al Todì - incalza 'Per me Modena' - non vogliamo sia il turno anche del Triva, nido simbolo del sistema educativo modenese per bambini da zero a tre anni. L'obiettivo della conferenza di Lisbona, il 33% di iscritti rispetto ai nati, oggi è a rischio, come pure il modello costruito in anni di investimenti dell'amministrazione, passione e professionalità degli operatori e delle operatrici».

CSA Il segretario Paola Santi: «Assunzioni bloccate? Non è vero»

La rabbia del sindacato: 'A rischio 40 anni di servizi per l'infanzia'

«S e sono d'accordo con il piano per le scuole 0-6? No, non posso proprio esserlo...». Paola Santi, segretario provinciale del Csa, bocchia le novità previste da settembre, a partire dall'ingresso di altre tre scuole in Fondazione. «Non possiamo che essere fortemente contrari - spiega - finché Cresci@mo continuerà ad applicare i contratti di Confindustria, che prevedono differenze economiche, sul monte-ore lavorate, nonché differenze organizzative rispetto ai contratti applicati dal Comune. Comune che oggi potrebbe permettersi di assumere personale, perché non è vero che sul fronte assunzioni sia tutto bloccato: nel 2016 - spiega ancora la sindacalista - l'amministrazione può fare 29 assunzioni. Quindi, così come hanno assunto 15 vigili, ora possono assumere 8-10 insegnanti, e magari spostare in Fondazione una sola delle tre scuole per cui è previsto il cambio di gestione».

E a proposito di Fondazione, il segretario del Csa ricorda che «si tratta di una

spa con la compartecipazione del Comune, quindi una cosa molto diversa rispetto a un servizio comunale, e se è vero che oggi non ci sono privati nella società, nessuno può garantire che domani i privati non entreranno. Siamo preoccupati - incalza la Santi - perché temiamo che la qualità della scuola modenese, che oggi c'è, possa essere intaccata da questo processo. La sensazione è che queste scelte possano mettere seriamente a rischio quello che è stato fatto in oltre 40 anni di servizi per l'infanzia. Noi - continua - siamo disponibili a ragionare con il Comune, a partire dall'apertura a luglio, ma riteniamo che, se si vuole portare avanti un progetto a lungo termine, sia necessario assumere personale oggi e ragionare sul futuro degli asili». Per quanto riguarda l'abbassamento delle rette, la sindacalista fa notare che «i tagli saranno fatti con il risparmio ottenuto sulle spalle del personale, dal momento che le scuole in Fondazione costano meno delle comunali.

(Luca Gardinale)

Via alle iscrizioni per 605 posti. Nuovi servizi nel nido chiuso

Mercoledì prossimo, il 20 aprile, si aprono le iscrizioni ai nidi d'infanzia comunali e convenzionati della città per l'anno scolastico 2016-2017, e già da lunedì 18 per le famiglie sarà possibile visitare le strutture cittadine e conoscerne gli spazi e le offerte formative secondo il calendario di aperture pubblicato on line sul sito del settore Istruzione del Comune di Modena. I nidi d'infanzia sono complessivamente 46; i posti disponibili per l'anno scolastico 2016-2017 sono 605, di cui 335

nei nidi comunali e 370 nei convenzionati. Il servizio di nido funziona in genere dalle 8 alle 16; la maggior parte dei nidi offre un numero di posti part time e alcuni nidi comunali hanno a tal fine un'apposita sezione.

Possono presentare domanda d'iscrizione per il prossimo anno scolastico i genitori di bambini residenti nati nel 2014, nel 2015 e quelli nati o che nasceranno entro il 31 ottobre 2016. Sul sito del Comune, all'indirizzo www.comune.modena.it/istruzione, saranno pubblicate tutte le informazioni utili e le disponibilità di ogni singola struttura.

Nell'elenco dei nidi che funzionano in modo tradizionale non è presente il Triva, che chiuderà come asilo, ma sarà in funzione per sperimentare nuove modalità di servizio per rispondere a differenti esigenze espresse dalle famiglie, in una zona peraltro sprovvista di servizi integrativi. In particolare, durante la settimana nella struttura

saranno organizzati alcuni centri bambini genitori, con la presenza di un educatore, per offrire ai genitori occasioni di aggregazione, scambio, confronto e consentire ai bambini di utilizzare gli spazi di gioco insieme a coetanei. Inoltre, verrà proposta la sperimentazione di un servizio rivolto a bambini già frequentanti i servizi educativi, in orario attualmente non coperto dal nido, come il sabato mattina, in cui le educatrici proporranno laboratori e attività aggregative.



AQUILA BIANCA

RISTORANTE PIZZERIA
di Fabrizio Ronchetti

Forno a legna, prepariamo Pizze importanti e facciamo anche Gnocco e Tigelle

P Parcheggio Privato

Via Castiglioni, 39 - 41043 Formigine (MO) - Tel. 059 552114





TANTE OFFERTE fino al 26 aprile

Ecco alcuni esempi:

Mele Golden/Pinova
Cal. 75/80 - Cat. 1^a
al kg



€ 1,85
1,29 SCONTO 30%

Pollo diavoleto
al kg



€ 3,89
2,59 SCONTO 33%

Mozzarella
NONNA TITA
3x125 g
€ 3,71 al kg



1,39

Prosciutto cotto scelto
STRAFETTE
affettato - 140 g
€ 7,79 al kg



€ 1,09

Latte di montagna PS
1 lt



€ 0,65

Acqua
naturale/frizzante
150 cl
€ 0,12 al lt



€ 0,25
0,18 SCONTO 28%

Filetto di tonno in olio
LA DISPENSA
in vaso
190 g - 125 g sgocciolato
€ 13,11 al kg



€ 2,49

Carta igienica
FLORRY
4 maxirotoli
2 veli



€ 1,99
1,49 SCONTO 25%

Ammorbidente Soffice
MADEL
4 lt
€ 0,37 al lt



4 LT
€ 1,96
1,46 SCONTO 23%

FORZA NUOVA
**«Rimborso a chi ospita
richiedenti asilo,
scelta pazzesca da parte
del Comune»**

«È pazzesca l'iniziativa del Comune di Modena che prevede, per le famiglie modenesi, la possibilità di ospitare un richiedente asilo». Così Forza Nuova Modena interviene sulla decisione presa dall'amministrazione. «Ormai i cittadini manifestano sentimenti di rassegnazione ed accettazione di politiche immorali riguardo al tema dell'accoglienza-business - spiega il gruppo - Perché di questo si tratta. Chi accoglie lo straniero sarà risarcito con un rimborso spese e, causa i continui sa-

crifici che ci hanno imposto governanti non eletti da nessuno, non è difficile immaginare quante persone saranno disposte ad accettare l'iniziativa per puro scopo economico. I sostenitori dell'immigrazione senza regole si sono accorti che il sistema è al collasso e, quindi, come da noi purtroppo auspicato già da tempo, provano ad attuare strumenti di accoglienza non convenzionale. Perché non è mai stata avanzata una idea simile anche per tutti quegli italiani che non sanno come arrivare alla fine

del mese? Se veramente ci sono queste cifre a disposizione come mai non sono mai state utilizzate per aiutare famiglie in difficoltà? C'è chiaramente l'intenzione da parte di chi è al potere di distruggere gli italiani e di sostituirli con l'invasione di massa di rifugiati che, con ogni mezzo, stanno finanziando».

Forza Nuova Modena contesta «totalmente tale iniziativa senza senso ed annuncia che presto proporrà un banchetto dal titolo "Accogliamo una famiglia profuga italiana in Patria"».

IN TRIBUNALE L'uomo è stato condannato a Ferrara. Prometteva prestiti online e sulle tv

Il "re della truffa" in azione a Modena

Mattia Griggio si è fatto dare 10mila euro da una donna ed è sparito

È stato condannato a 3 anni di reclusione dal tribunale di Ferrara e tra le imputazioni risultava anche una truffa nei confronti di una donna a Mo-

«Promettevo finanziamenti che di fatto non potevano essere erogati e mi facevo dare dei soldi»

dena. E' passato anche in città il "re della truffa" padovano Mattia Griggio, 36enne "reso noto" dalla trasmissione televisiva "Le Iene".

"Nome? Mattia Griggio. Professione? Mediatore creditizio...e truffatore". Così si è pubblicamente presentato nel corso dell'intervista televisiva. E in effetti il modus operandi descritto dalle Iene combacia con quanto denunciato da una donna straniera residente a Modena.

Il truffatore si era fatto pubblicità, utilizzando anche l'alias di Mattia Martini, attraverso annunci su internet, promettendo alle vittime 30mila e 90mila, e



L'INTERVISTA Mattia Griggio intervistato dalle Iene e la stazione delle corriere

chiedendo in cambio anticipi di 6mila e 10mila euro. Nel caso di Modena il suo nominativo era stato segnalato da un'amica della donna truffata alla vittima. L'amica le aveva suggerito una persona conosciuta su internet che concedeva prestiti.

La donna ha contattato il truffatore e così hanno fissato un appuntamento alla

stazione delle corriere. Griggio ha spiegato alla vittima che se voleva un prestito di 90mila doveva prima pagare 10mila euro.

La donna si è fidata e ha consegnato al truffatore un assegno circolare e Griggio non si è più fatto vedere.

Nel corso del processo di Ferrara l'imputato si è mostrato meno "spavaldo" rispetto a quanto dichiarato

nella trasmissione "Le Iene". Durante quell'intervista Griggio aveva raccontato di aver cominciato le truffe nel 2008, «quando con la crisi economica le cose sono cominciate a calare. Non ho voluto scendere di tenore di vita, avevo bisogno di maggiori entrate». Il 36enne descriveva il modus operandi spiegando che «promettevo finanzia-



menti che di fatto non potevano essere erogati e mi facevo dare dei soldi. Non seguivo alcuno criterio, cercavo solo di non creare danni irreparabili. Ne avete scoperti meno della metà».

Al termine dell'intervista del 2013, Griggio prometteva all'invitato di chiudere con le truffe e restituire «parola d'onore» i soldi alle sue vittime. Ma un anno dopo gli inviati delle Iene sono tornati alla carica con un nuovo servizio, che mostrava come i buoni propositi non avessero avuto alcun seguito.

(m.r.)

IN VIA SIGONIO

**Auto contro scooter,
ferito 57enne**

Schiante ieri pomeriggio intorno alle 18 in via Carlo Sigonio.

Un'auto, per cause ancora in corso di accertamento, si è scontrata con uno scooter e nell'impatto l'uomo in sella al mezzo è finito a terra.

Sul posto sono intervenuti il 118 e la Municipale.

A cosa servono i QR di Prima Pagina?

Ad ascoltare le notizie che non puoi leggere: in auto o mentre cammini, quando non hai tempo di farlo.

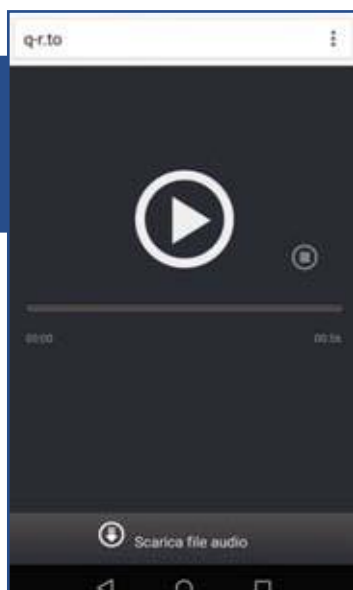

ATTENZIONE:

Per leggere i codici non serve nessuna App dedicata ma qualsiasi App di lettura QR scaricabile negli store per Android, Ios e Windows Phone

A vedere video notizie, gallerie fotografiche, video interviste, legate alle notizie di tuo interesse.

A guardare i video più popolari e virali: ogni giorno selezioneremo un video tra i più seguiti e divertenti della rete.

A seguire direttamente i protagonisti dello sport locale: dalla serie A ai dilettanti, dal calcio al volley, al podismo alle bocce con tante immagini e video extra.



Ad approfondire le notizie accedendo direttamente alle raccolte di articoli sullo stesso argomento.



SOLIDARIETÀ Dalla collaborazione tra Acetaia Malpighi e Fnc nasce il Condimento per il sociale

Un aceto... che dona il sorriso

Il ricavato finanzierà le attività dei clown dottori

Questioni di colori. Perché c'è il rosso, quello dei nasi da clown di tanti professionisti, e c'è il nero, quello di una delle eccellenze di Modena. Ma i colori, in realtà, saranno molti di più: perché nasce proprio per 'colorare' le giornate dei bambini ricoverati negli ospedali l'iniziativa che ha messo insieme l'Acetaia Malpighi di Modena e la Federazione nazionale clown dottori, punto di riferimento in Italia per l'arte del 'clowning' nelle corsie di ospedali e nelle strutture sanitarie.

Il nuovo prodotto

Iniziativa che in realtà è già arrivata al secondo anno, rinnovando così la positiva esperienza del 2015. Così, già da questi giorni, la storica acetaia guidata da Massimo Malpighi, attuale presidente di Ascom Confcommercio Modena, immetterà sul mercato un nuovo Condimento balsamico in serie limitata, caratterizzato dall'etichetta 'Acetaia Malpighi per il Sociale', il cui ricavato di vendita andrà in parte alla federazione che dal 2005 - attraverso 14 organizzazioni no profit - opera all'interno di strutture sociosanitarie e ospedaliere con profes-

sionalità e competenza, dispensando sorrisi e regalando emozioni attraverso la presenza di clown dottori adeguatamente formati e nel rispetto di un codice deontologico.

Da Sassuolo a Modena

All'ospedale di Sassuolo Fnc è presente fin dal 2006, attraverso l'affiliata 'Ridere per Vivere - Emilia Romagna Onlus, nei reparti di Pediatria e Ostetricia due giorni la settimana e in tutti i reparti dell'ospedale in alcune giornate speciali. Qui i clown dottori, insieme ai 'volontari del sorriso' lavorano a stretto contatto con i malati, agevolando la trasformazione delle emozioni negative in positive.

A Modena, 'Ridere per Vivere' frequenta con continuità la Rsa9 Gennaio e l'ex Rsa di Castelnuovo Emilia, collabora inoltre con il Carcere Sant'Anna e i progetti Atl del Comune

di Modena rivolti ad adulti disabili. Dal 2000 è attiva all'Ospedale Sant'Orsola di Bologna nei reparti pediatrici di Medicina generale, Chirurgia pediatrica e Neuropsichiatria Infantile.

Collaborazione

L'Acetaia Malpighi di San Donnino sposa così la missione della federazione, offrendo sostegno a questa importante realtà, che dal 2005 si adopera per offrire alla figura del clown dottore una formazione adeguata e un codice

deontologico strettamente connesso alla linea organizzativa sanitaria. «Dopo la positiva esperienza avviata con Fnc nel 2014 - spiega Malpighi - si rinnova il nostro impegno a supporto di una realtà che interviene nei contesti di cura attraverso figure formate e competenti. Aiutare con un sorriso o una risata una persona malata, una persona che si trova in difficoltà, è un gesto semplice, il cui valore va riconosciuto». «Siamo molto felici che un'azienda importante come l'Acetaia Malpi-



L'INIZIATIVA Da sinistra, il presidente dell'acetaia Massimo Malpighi, i clown dottori Daria Del Bianco e Patrizia Rendina e il presidente di Fnc Alberto Dionigi

ASSUNZIONI Domande entro il 18 aprile

Lavoro, il Comune cerca un pedagogista

Ultimi giorni per presentare la candidatura alla selezione pubblica indetta dal Comune di Modena per assumere un pedagogista a tempo indeterminato da impiegare nei servizi educativi 0-6 anni del settore Istruzione. Per fare domanda occorre essere in possesso di diploma di laurea magistrale di una delle seguenti classi: Programmazione e gestione dei servizi educativi (LM-50); Psicologia (LM-51); Scienze cognitive (LM-55); Scienze dell'educazione degli adulti e della formazione continua (LM-57); Scienze pedagogiche (LM-85); Scienze della Formazione Primaria (LM-85 bis); Sociologia e ricerca sociale (LM-88); Teorie e metodologie dell'elearning e della media education (LM-93) e le relative equiparazioni di cui al Decreto Interministeriale 9/07/2009. Tra i requisiti richiesti anche patente di guida categoria B e disponibilità alla conduzione dei veicoli in dotazione all'ente; cittadinanza di uno degli Stati membri dell'Unione Europea (o trovarsi nelle condizioni previste dall'art. 38 comma 1 e 3 bis del d.lgs 165/2001); idoneità fisica; iscrizione nelle liste elettorali o il godimento dei diritti politici negli Stati di appartenenza e, per coloro che non sono italiani, buona conoscenza della lingua italiana. La domanda, consegnata a mano, tramite posta certificata Pec, a mezzo posta o fax secondo le modalità indicate nel bando on line sul sito internet del Comune (<http://www.comune.modena.it/il-comune/bandi-di-concorso/bandi-e-avvisi-di-selezione>) deve pervenire entro lunedì 18 aprile.

ghi abbia deciso di rinnovare questa partnership - conferma il presidente di Fnc Alberto Dionigi - perché grazie alla collaborazione passata siamo riusciti ad aumentare i nostri interventi negli ospedali e ci auguriamo di fare altrettanto quest'anno». Il Condimento balsamico Acetaia Malpighi

per il sociale sarà in vendita al prezzo di euro 10 presso i canali distributivi dell'azienda modenese: presso gli showroom aziendali, nei migliori winebar, gastronomie, salumerie ed enoteche, nei più prestigiosi ristoranti ed hotel e negli store più esclusivi.

(l.g.)

PIAZZA GRANDE In aula anche la convenzione per la Terramara di Montale

Consiglio, oggi le interrogazioni sull'antenna di via Scaglia ovest

Saranno il rinnovo della convenzione per la gestione della Terramara di Montale, il ripetitore installato in via Scaglia ovest, l'occupazione del comparto Sant'Eufemia e il servizio nidi i principali temi in discussione nel-

petitrice via Scaglia ovest/via Corni', 'Nuovo ripetitore telecomunicazioni in via Scaglia ovest installato a insaputa degli abitanti della zona', 'Ripetitore Vodafone in via Scaglia' e 'Installazione di antenne e stazioni ra-

l'appello e la trattazione della delibera sul Rinnovo della convenzione tra il Comune di Modena - Museo civico archeologico etnologico e il Comune di Castelnuovo Rangone per la gestione del Parco archeologico e Museo all'aperto di Terramara di Montale per il periodo dal 15 aprile 2016 al 14 aprile 2019 la delibera in discussione. A seguire è in programma la discussione di alcuni ordini del giorno: 'Criteri di pianificazione urbanistica', 'Criteri di erogazione della parte variabile dello stipendio dei dipendenti comunali', 'Prime azioni istruttive del Consiglio comunale a sostegno e in accompagnamento al progetto del Polo culturale Sant'Agostino' e 'Condivisione delle informazioni tra professionisti delle tre aziende sanitarie della provincia di Modena: in attesa che tutti abbiano il Fascicolo sanitario elettronico va individuata una soluzione transitoria che ripristini in tempi brevi la condivisione'.



la seduta del Consiglio comunale di Modena di oggi.

I lavori prenderanno il via alle 14.30 con la trattazione di una serie di interrogazioni: 'Installazione della fibra ottica fino al contatore, ruolo di Hera nel nostro territorio'; 'Installazione antenna ri-

dio per la telefonia mobile'; 'Occupazione comparto Sant'Eufemia'; 'Settore Istruzione del Comune di Modena, spostamento del dirigente amministrativo'; 'Bando comunale servizio nidi', 'Qual è la situazione dei nidi a Modena?'. Alle 17.30 è previsto

UNIVERSITÀ Il gruppo di ricerca coordinato dal professor Federico Ricci

Sicurezza sul lavoro, riconoscimento internazionale per il progetto Unimore

Il progetto di ricerca sulla sicurezza del lavoro, coordinato dal professor **Federico Ricci** (nella foto) di Unimore - Università degli Studi di Modena e Reggio Emilia, in collaborazione con Ifoa, Università di Parma e PratiCare la sicurezza, ha ottenuto un prestigioso riconoscimento internazionale attribuito dall'Eaohp & Eu-osh - Eusebio Rial-González Innovation & Practice Award in Occupational Health Psychology. Eaohp & Eu-osh ha attestato la qualità e l'efficacia della sperimentazione che consta in un modello per la formazione continua, articolata per specifici obiettivi, efficace al fine di limitare gli infortuni e le malattie professionali, il cui valore principale è determinato dall'utilizzo di un approccio partecipativo che include lo studio di casi realmente accaduti ai partecipanti alla formazione.

La commissione, che ha selezionato solo sei candidature tra gli innumerevoli progetti presentati, assegnando al progetto modenese-reggiano il secondo posto, visti i risultati incoraggianti e si-



■ Eaohp & Eu-osh ha attestato la qualità e l'efficacia della sperimentazione

gnificativi della ricerca Unimore per il contesto italiano, dove nel 2014 l'Inail ha documentato 662 infortuni mortali di origine lavorativa e oltre 20mila malattie professionali, tra queste 1.488 hanno comportato un esito mortale, ha dato indicazione affinché la ricerca guidata da Unimore prosegua in questo campo, al fine di ampliare la valutazione sulle ricadute future del modello di formazione continua e partecipata. «Chi intende erogare interventi di formazione basati su evidenze - afferma il professor Federico Ricci di Unimore - potrà utilizzare a tal fine le indicazioni emerse, sia in termini di metodologie formative che di misure di efficacia. In questo modo si estenderà il campo della formazione utile alla tutela della salute e della sicurezza sul lavoro a ulteriori comparti e mansioni. Infine, suggeriamo a chi eroga la formazione di sottolineare in misura molto rilevante l'importanza dell'intervento che viene realizzato e non tanto l'obbligo di legge, anche qualora esistesse una prescrizione normativa cogente».

GUARDA



IN VISTA DEL VOTO DI DOMENICA Dal Pd al M5S, dai sindacati alla cooperazione: ecco i nomi di chi si schiera

Trivelle, il «sì» trasversale modenese

«I cittadini e gli amministratori non vengano privati del loro ruolo»

In vista del referendum sulle trivelle di domenica anche il mondo modenese si mobilita. A schierarsi per il sì esponenti della politica e della società in modo trasversale.

«Invitiamo, a titolo personale, a votare Sì perché il futuro energetico non sta nei combustibili fossili, ma nelle fonti rinnovabili, nel risparmio e nell'efficienza energetica, perché è la qualità ecologica e paesaggistica del nostro mare e del nostro territorio che costituisce il presupposto per la durevolezza del nostro sviluppo economico e occupazionale, perché i cittadini e le loro amministrazioni locali e regionali non vengano private del loro ruolo, ma possano partecipare attivamente alla costruzione del loro futuro» -



scrivono in una nota i firmatari.

Ed ecco l'elenco: Simona Arletti Coordinatrice Ecodem Mo, Caterina Bagni vicesindaco Soliera, Vittorio Balestrazzi coordinatore WWF Mo, Valentina Ballardini Coalizione Cli-

ma Mo, Gianni Ballista assessore Comune Campogalliano, Renza Barani Federconsumatori Mo, Paolo Borsari già Sindaco Nontanola, Andrea Bosi Assessore Comune Modena, Memi Campana capogruppo Per me Modena Comu-

ne Mo, Germano Caroli sindaco Savignano sul Panaro, Giorgio Castelli presidente FIAB Mo, Marco Cugusi capogruppo SEL-SI Comune Mo, Luca De Pietri coordinatore SEL-SI Mo, Michele Dell'Orco deputato M5S

Capogruppo Camera, Vittorio Ferraresi deputato M5S Camera, Luca Fantoni Capogruppo M5S Modena, Chainaa Fathi studentessa universitaria, Cristian Favarin imprenditore settore formazione, Alessandra Filippi presidente LegambienteMo, Cristiano Fini presidente CIA Mo, Cesare Galantini assessore Comune Carpi, Carlo Galli deputato Sinistra Italiana Camera e storico dottrine politiche UNIBO, Enrico Giovannetti economista UNIMORE, Rina Goldoni bibliotecaria, Valentina Graziosi assessora Comune Castelfranco Emilia, Maria Cecilia Guerra senatrice PD, Anna Lisa Lamazzi presidente ARCI Mo, Mariella Lioia coordinatrice federale SEL-SI Mo, Luca Lombroso metereolo e divulgatore ambientale UNIMORE, Stefano Lugli segretario Regionale PRC Emilia-Romagna, Maia Pia Marescalchi Possibile Mo,

Massimo Mezzetti assessore Cultura e Legalità Regione ER, Stefano Ossicini fisico UNIMORE, Maurizio Piccinini presidente Libera Mo, Claudio Pistoni sindaco Sassuolo, Sonia Pistoni assessora ambiente Sassuolo, Adriana Querzè già assessora Istruzione Comune Mo, Claudio Riso segretario federale CGIL Mo, Francesco Rocco capogruppo Futuro a sinistra-SI Comune Mo, Giovanni Romagnoli già assessore Regione ER, Simone Selmi FIOM Mo, Paolo Silingardi imprenditore settore comunicazione ambientale, Magda Siatatrice, Mauro Solmi Comitato Modenese acqua pubblica, Roberto Solomita sindaco Soliera, Nunzio Tosellioste, Lanfranco Turcigià presidente Regione Emilia-Romagna, Stefano Vaccari senatore PD, Stefano Vercelli regista e attore, Roberto Vezzelli dirigente cooperativo.

LA CENTRALE TERMICA Emissioni ridotte di circa il 10%

Hera: nuove caldaie per il teleriscaldamento installate al quartiere Giardino

Maggiori rendimento ed efficienza e impatto ambientale ancora più contenuto; sono questi i benefici ottenuti grazie ai nuovi generatori di calore installati da Hera nella centrale termica dell'impianto di teleriscaldamento che serve il quartiere Giardino, a Modena.

Per permettere l'installazione delle nuove caldaie, che sono entrate da poco in esercizio, è stato necessario programmare una serie di fermate generali dell'impianto. I lavori sono stati eseguiti nei mesi estivi e organizzati in modo tale da minimizzare i tempi di interruzione del servizio, riducendo

al minimo i disagi ai residenti.

Un primo vantaggio ottenuto grazie alle nuove caldaie riguarda l'ulteriore riduzione delle emissioni in atmosfera dell'impianto, che erano monitorate e già ampiamente sotto i limiti di legge. In particolare l'utilizzo di bruciatori a basse emissioni permette di ridurre ulteriormente le emissioni di ossidi di azoto di oltre il 10% rispetto ai valori precedenti.

L'alimentazione a gas metano e le caratteristiche tec-

nologiche del nuovo impianto, che permette di aumentare il recupero di calore dai fumi, consentono un rendimento medio stagionale superiore del 3% rispetto a quello precedente. Questo significa la mancata emissione in atmosfera di almeno 40 tonnellate di CO₂, a parità di calore emesso.

L'impianto di teleriscaldamento a servizio del Quartiere Giardino fornisce, oltre al calore, acqua calda ad uso sanitario. Il suo efficientamento segue quello ese-

guito sull'impianto a servizio del III° Peep, la cui nuova centrale fu inaugurata nel 2011.

Complessivamente i due impianti modenesi di teleriscaldamento servono circa 6.000 abitanti.

Con questi interventi il gruppo Hera ha iniziato l'opera di rinnovo dei propri impianti di teleriscaldamento, che vengono costantemente adeguati alle tecnologie più sostenibili dal punto di vista ambientale e di efficienza energetica.



EURO

serramenti

Recuperi fiscali
50-65%

Porte in legno

Porte blindate

Infissi in legno

Avvolgibili in acciaio

Infissi in alluminio e P.V.C.

Avvolgibili in alluminio e P.V.C.

Cancelletti in ferro ed estensibili

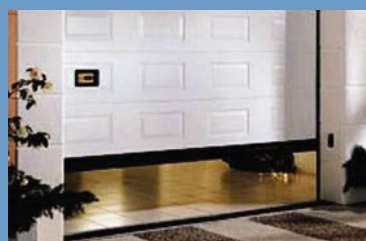

info@eurosementi.mo.it | www.eurosementi.mo.it

Show Room: Via Don Minzoni 145/7/9 - Modena • Tel. e Fax 059 395002

IL VOTO DI DOMENICA Chiamata alle urne

Referendum trivelle, 186 sindacalisti della Cgil emiliana si schierano per fermare le perforazioni

«Il 17 aprile si vota il referendum sulle trivelle. Il Governo non ha accolto la richiesta, avanzata da tante associazioni, di accorpate il referendum con il primo turno delle prossime elezioni amministrative di giugno. Il Governo ha fatto di tutto per evitare il Referendum, strumento partecipativo dal basso, modificando i propri precedenti decreti».

Inizia così l'intervento di 186 sindacalisti Cgil dell'Emilia Romagna, schierati per il sì al referendum di domenica e per fermare le trivellazioni.

«Con la Legge di Stabilità, in particolare introducendo il divieto di ricerca idrocarburi entro le 12 miglia, motivo per cui il Ministero dello Sviluppo Economico ha rigettato l'autorizzazione per la ricerca di petrolio e gas per 27 progetti, fra cui Ombrina. Il progetto al largo delle isole Tremiti è saltato perché la compagnia irlandese Petroceltic non aveva i capitali necessari e la Shell Italia ha dichiarato che rinuncerà alla ricerca di gas e petrolio nel golfo di Taranto a causa del calo del prezzo del petrolio».

■ «Il Governo ha preferito spendere oltre 300 milioni di euro di soldi pubblici e fissare la data del Referendum nella prima data consentita evitando di unire il voto a quello per le amministrative»

e per l'instabilità del quadro di riferimento normativo nel nostro paese - continua la Cgil -. Dopo l'intervento della Cassazione, che ha ammesso uno dei 6 quesiti referendari promossi da 10 Regioni, il Governo ha ristretto al massimo i tempi per la discussione per boicottare sia il valore ambientale e il confronto aperto sulla politica energetica del paese proposto dal quesito che il valore democratico generale dei referendum abrogativi. Ha quindi preferito spendere oltre 300 milioni di euro di soldi pubblici e fissare la data del Referendum nella prima data consentita dalla Legge. Si voterà su un solo quesito che riguarda la durata dei titoli abilitativi già rilasciati per la prospezione, ricerca e coltivazione di idrocarburi in mare entro le dodici miglia. Mentre infatti, con le modifiche introdotte dalla legge di stabilità, non possono essere concessi nuovi titoli abilitativi nelle zo-



«Le trivellazioni, il petrolio, le fonti fossili rappresentano un passato fatto di inquinamento, dipendenza energetica, interessi e pressioni decisionali delle lobby, conflitti, devastazione ambientale e della salute, cambiamenti climatici»

ne di mare entro le dodici miglia dalla costa, i titoli già rilasciati potrebbero restare efficaci per tutta la durata di vita utile del giacimento».

«Il primo impegno della campagna referendaria sarà quello di promuovere la massima partecipazione al voto, questione non facile considerato il poco tempo a disposizione e lo svuotamento di contenuti che si è consumato nel frattempo - continuano i sindacalisti Cgil -. Occorre un confronto ampio nel paese sul modello energetico. Come sindacalisti siamo convinti della necessità e dell'urgenza della transizione a un nuovo modello energetico, democratico e decentrato, 100% efficienza energetica e rinnovabili, grande opportunità di crescita eco-

nomica e di nuova e qualificata occupazione per il nostro paese. Le trivellazioni, il petrolio, le fonti fossili rappresentano un passato fatto di inquinamento, dipendenza energetica, interessi e pressioni decisionali delle lobby, conflitti, devastazione ambientale e della salute, cambiamenti climatici. Noi vogliamo un futuro basato sull'efficienza energetica e le fonti rinnovabili distribuite, un'economia sostenibile e equa, la piena occupazione e la democrazia partecipativa. Vogliamo che il nostro Paese acceleri la transizione energetica, si doti di un piano industriale strategico per lo sviluppo sostenibile e di un piano per la decarbonizzazione che contribuisca a realizzare l'obiettivo di contenere

l'aumento della temperatura globale entro 1.5° sancito nell'accordo della conferenza sul clima di Parigi. Per nostra sensibilità personale riteniamo che la campagna referendaria sia un'occasione per mettere al centro del dibattito pubblico le scelte energetiche e industriali strategiche del nostro Paese e di dare la possibilità ai cittadini di partecipare a queste scelte. Per questo ci impegniamo a promuovere la partecipazione al voto del referendum e invitiamo a votare SÌ il 17 aprile prossimo. Non ci fermeremo a questo referendum ma porteremo avanti questa battaglia anche in future campagne referendarie e più in generale nel nostro quotidiano impegno sindacale».

FOCUS Da domani Anagrafe di Modena aperta a orario continuato

Verificare tessere e documenti: si vota solo domenica dalle 7 alle 23

In vista del referendum di domenica, gli uffici dell'Anagrafe in via Santi 40 sono aperti oggi dalle 8.30 alle 12.30 e dalle 14 alle 18, mentre domani e sabato a orario continuato dalle 8.30 alle 18 e domenica dalle 7 alle 23.

E' all'Anagrafe, infatti, che bisogna rivolgersi per il rilascio dei documenti di identificazione necessari per votare e della tessera elettorale in caso sia stata smarrita o non ci siano più spazi disponibili per le timbrature.

Si vota nella sola giornata di domenica e i seggi sono aperti dalle 7 alle 23. A Modena le sezioni elettorali sono 187, quattro delle quali ospedaliere (al Policlinico e a Baggiovara), gli elettori del capoluogo sono complessivamente 137 mila 838 (65.678 maschi, 72.160 femmine).

Per chi ha dubbi sulla sezione elettorale di riferimento per votare, il Co-

mune ha predisposto il servizio on line "Cerca seggio" che funziona anche con un semplice sms. All'elettore basta inserire il proprio codice fiscale per sapere in quale seggio dovrà recarsi per votare nel prossimo referendum.

In questo modo si può verificare anche se la propria tessera elettorale è stata aggiornata in seguito a un cambio di indirizzo o a modifiche degli stradari. Ogni anno, infatti, sono diverse centinaia le persone che ricevono la raccomandata con l'indicazione del nuovo seggio, ma non tutte si ricordano di aggiornare la tessera, operazione che si può fare rivolgendosi all'Anagrafe per il rilascio del duplicato.

Per chi utilizza il servizio con sms il numero a cui inviare il messaggio è 339 9941028 digitando "voto" seguito da uno spazio e dal proprio codice fiscale.



INTERVENTO Il consigliere mirandolese di Forza Italia

Lugli si conferma pro partecipazione: «lo voto sì»

Al referendum del dicembre scorso per salvare l'ospedale di Mirandola era stato l'unico consigliere comunale di Forza Italia mirandolese a schierarsi dalla parte del sì (con Antonio Platis che scelse la posizione filoamministrativa dell'astensione). E oggi Marian Lugli - in occasione del referendum sulle trivelle - torna a prendere posizione per la partecipazione al voto.

«Domenica si voterà per un Referendum che io considero importante e giusto - afferma Lugli -. Il referendum non riguarda la possibilità di fare nuove trivellazioni marine, che al momento in Italia sono permesse quasi esclusivamente oltre le 12 miglia marine e sono regolate in maniera simile ad altri paesi europei. Il referendum riguarda invece un aspetto tecnico di una legge che se cambiata non avrà un impatto particolarmente significativo sulle politiche energetiche nazionali. I cittadini sono chiamati a decidere se le piattaforme che si trovano entro 12 miglia dalla costa possono o meno continuare a estrarre idrocarburi fino a che i giacimenti saranno attivi, o se dovranno chiudere quando scadranno le loro concessioni (cioè entro i prossimi vent'anni). Il referendum riguarderà 48 piattaforme eroganti che si trovano entro il limite di 12 miglia dalla costa: eroganti significa che estraggono idrocarburi. Ci sono altre 48 piattaforme che hanno ruoli di supporto alla produzione. Queste 48 piattaforme si trovano all'interno di 44 concessioni, vaste aree di mare nelle quali un'impresa o un consorzio di imprese ha acquistato il diritto a cercare ed estrarre idrocarburi. Per quanto riguarda le nuove perforazioni entro le 12 miglia, probabilmente no. Il quesito referendario si propone infatti di eliminare una frase specifica all'interno di un articolo di legge: "Per la durata di vita utile del giacimento, nel rispetto degli standard di sicurezza e di salvaguardia ambientale", cioè la parte dell'articolo che consente ai concessionari di sfruttare le piattaforme estrattive fino all'esaurimento del giacimento. Il referendum quindi non tocca la complicata materia che abbiamo visto sopra, cioè il fatto che alcune società hanno fatto richiesta di poter effettuare nuove perforazioni prima dell'entrata in vigore della legge che le vietava entro le 12 miglia. In altre parole, molto probabilmente i pozzi di Vega B potranno essere perforati indipendentemente dall'esito del referendum. La proroga all'attività è stata concessa nel 2012 per 10 anni, quindi anche in caso di vittoria del "sì" la piattaforma potrebbe continuare a estrarre fino al 2022 (sempre che la società non decida di rinunciare alla costruzione) - chiude Lugli -. Io ritengo sia importante andare a votare, nello specifico voterò sì, per dare un segnale al governo Renzi e per sottolineare la mia posizione "pro-ambiente" pulito».

LA REPLICA Il Wwf attacca l'ex sindaco di Spilamberto e gli «ambientalisti col colpo in canna»

«Sparare si può e Lamandini lo potè»

«Un massacro di animali coi crismi di un'apparente legalità»

«Una vera e propria mattanza di animali, 30.000 uccisi quest'anno, quella che fa inorgogliare Lamandini, presidente dell'ATC MO 2». Così Mauro Zanichelli del WWF-Modena replica alle dichiarazioni dell'ex sindaco di Spilamberto.

«Il mondo intero dovrebbe quindi essere grato ai 900 coadiutori volontari (cioè cacciatori sotto copertura per un solo ATC) che, 8000 volte, mica una, hanno sacrificano il loro tempo libero per liberare il territorio da animali definiti opportunisti (cioè mangiano anche loro). Vantano 400 volpi eliminate nel solo distretto fra Castelfranco e Nonantola. Quante galline hanno mangiato queste volpi? Quali danni hanno realmente fatto? Viene il sospetto che tutto lo zelo impiegato sia rivolto ad evitare che le volpi si cibino dei fagiani, lepri, starnie provenienti da allevamenti (e perciò molto indifesi contro i predatori) che vengono ogni anno reimmessi negli ATC in previsione del consueto sterminio autunnale. Evidente il conflitto di interessi per l'ATC - continua Zanichelli -. Ma per la 'tutela agricola e ambientale' i volonterosi e indefessi coadiutori volontari non si limitano certo alle volpi. Sono stati eliminati decine di migliaia di tortore dal collare e piccioni persino all'interno di stalle, storni, tre specie non cacciabili, oltre a gazze, ghiandaie e cornacchie. Queste specie sono diventate ora, naturalmente 'nel pieno rispetto delle norme vi-



te le volpi, mangiano 'opportunitisticamente' i giovani fagiani che anelano a diventare carniere del cacciatore, ma mangiano anche ratti e topi che provocano danni alle attività agricole e contribuiscono a controllarne la diffusione, ma questo non sfiora certo la certezza di Lamandini».

«Le bianconere gazze le uccide in gran numero (5000) per: frutta in generale; ma la frutta è solo una piccola parte della dieta di questi animali. Per le belle ghiandaie vale un discorso analogo sulle abitudini alimentari, ma anch'esse cadono sotto i colpi per 'frutta in generale' - continua l'esponente Wwf -. Va notato poi che i dati riportati riguardano uno solo dei tre ATC, quindi i dati andrebbero aumentati al-

meno per i tre, quanti sono gli ATC presenti nel territorio provinciale. Un massacro coi crismi di un'apparente legalità. Per motivi che si possono definire quantomeno futili, di scarsa o nulla gravidanza scientifica, di assoluta indifferenza a qualsiasi aspetto etico. Evidentemente Lamandini ha rinunciato alla sua vocazione religiosa ed ha, probabilmente, dimenticato l'insegnamento di San Francesco e i-

A sinistra Francesco Lamandini, sotto il suo intervento pubblicato tre giorni fa. «Certamente le volpi, mangiano 'opportunitisticamente' i giovani fagiani che anelano a diventare carniere del cacciatore...»

gnora persino quello dell'attuale Pontefice». «Ma non basta pensare alle diverse specie come eventuali risorse sfruttabili dimenticando che hanno un valore in se stesse - chiude Zanichelli -. Ogni anno scompaiono migliaia di specie vegetali e animali che non potremo più conoscere, che i nostri figli non potranno più vedere, perse per sempre. La stragrande maggioranza si estingue per ragioni che hanno a che fare con qualche attività umana. Per causa nostra, migliaia di specie non daranno gloria a Dio con la loro esistenza né potranno comuncarci il loro messaggio come dice Papa Francesco in 'Laudato si'» (pag 52-53)».

«A tutto questo bisogna aggiungere la caccia di selezione agli ungulati, che ormai è concessa tutto l'anno, anche con la neve, ed il legittimo sterminio delle altre specie di avifauna in periodo venatorio per capire quanto il territorio sia interessato tutto l'anno, in un modo o nell'altro, a pratiche di interesse venatorio - afferma ancora il Wwf -. Senza considerare il di-

sturbo che lo sparo continuato ha sulle residue specie selvatiche, sulla nidificazione e sulla fruizione turistica del territorio. Risultato di tutti questi interventi, della caccia, di un'agricoltura estensiva ed inquinata da pesticidi e diserbanti, dell'inquinamento dei corsi d'acqua, del taglio a raso del verde ripariale nei corsi d'acqua (un tempo celebrati corridoi ecologici) è un territorio, un tempo ricco di biodiversità, reso un deserto. Nessuno di questi

sedicenti 'ambientalisti-colpo in canna' appare mai sui giornali per censurare il dissennato taglio degli alberi sui fiumi, gli scarichi sui fiumi, l'abuso di pesticidi che stanno sterminando oltre le api e gli insetti utili, anche quello che rimane dell'avifauna campestre. Lamandini ed altri suoi colleghi chiamano a raccolta 'Comuni, Forze dell'ordine e semplici cittadini' per potenziare la mattanza di questi implacabili nemici dell'interesse economico del genere umano ma non emettono un fiato per denunciare l'invasione dell'urbanizzazione nel territorio

«Lamandini ha rinunciato alla sua vocazione religiosa ed ha, probabilmente, dimenticato l'insegnamento di San Francesco e ignora persino quello dell'attuale Pontefice»

nel territorio con conseguente riduzione del terreno coltivabile più fertile d'Italia e l'aumento insostenibile del costo di affitto per l'attività agricola; o il proliferare di strade e recinzioni che provocano la segmentazione dell'ecosistema agricolo con conseguente perdita di biodiversità e di servizi ecosistemici che incidono in modo consistente sulla produzione agricola. Solo due esempi fra i tanti. Vogliono un universo popolato da sole galline».

IL COMMENTO

All'«università» dei valori non c'è la caccia

Lezioni di etica, lezioni di rispetto. Non offendere, difenditi se necessario, altrimenti prosegui per la tua strada. Sarà funzionale alla vita e ai suoi cicli. Lezioni di scienze (ecologia ad esempio, una bellissima parola), lezioni di buon senso. L'ambiente è un dono più che un'estensione della propria casa (o meglio di quella degli altri, che non è da pulire). Un dono in cui il nostro passaggio "è solo di passaggio". Lezioni di sociologia, lezioni di funzionale convivenza in gruppo. Competenze divise e chiare: chi

procura il cibo, chi difende il territorio in cui si mangia, chi allerta se ci sono pericoli. Una società razionale. Lezioni di economia, lezioni di efficiente allocazione e utilizzo delle risorse. Il cibo nutre, non si spreca. I proventi hanno destinazione meritocratica: utile a consolidare, ma anche a rivoluzionare se necessario, coi giovani che devono prendere progressivamente il posto degli anziani. Lezioni di "religione laica", lezioni di protezione della prole. Che si finisce di accudire, educare e proteg-

gere solo quando è in grado di difendersi. Anche qui, lezioni di etica. Quanti crediti questi corsi? Infiniti. I docenti? Animali. Davvero. E le tasse universitarie non ci sono nemmeno. Come non ci sono le lezioni di caccia. Se non serve a procurare il cibo, direbbero i docenti, non si capisce davvero cosa possa essere. Più facile capire perché si sente il bisogno di Wwf et similia. Che, sarà poi un caso, spesso sono associate a dei premi Nobel. Gente che di università se ne intende, a proposito. (fra.tom)

PRIMA PAGINA CRONACA DI MODENA | 11

SPARARE SI PUÒ L'attività 2015 dei coadiutori: circa 8.000 interventi nei 24 Comuni dell'Atc Mo2

Fauna selvatica, in un anno 30mila abbattimenti

Ma cinghiali, caprioli e cervi non rientrano in questa attività



Il presidente dell'ATC MO2, Francesco Lamandini, è stato intervistato dal cronista. Lamandini ha risposto che l'attività di caccia è regolata e che i cacciatori sono volontari. Ha anche menzionato il numero di abbattimenti e il fatto che i cinghiali, caprioli e cervi non rientrano in questa attività. Ha parlato della sua vocazione religiosa e del suo impegno per la tutela ambientale. Ha anche menzionato il fatto che i cacciatori sono volontari e che l'attività è regolata. Ha parlato della sua vocazione religiosa e del suo impegno per la tutela ambientale. Ha anche menzionato il fatto che i cacciatori sono volontari e che l'attività è regolata.

IRONIA Divertente rilettura dell'intervento dell'ex assessore da parte di Adriano Primo Baldi

Sitta e i segreti svelati al mondo Parole che hanno sconvolto Obama e i grandi del Pianeta...

Daniele Sitta, per bontà e predisposizione al perdono, i modenese lo avevano dimenticato.

E' stato tristemente assessore all'urbanistica nella Giunta dell'ex sindaco Giorgio Pighi. Giovedì 7 aprile il mondo ha trattenuto il fiato. L'imprevedibile è sempre in agguato. Ho letto su *Prima Pagina* un suo lunghissimo articolo. Gli è stata data, come è giusto che sia per chi la democrazia la intende nei fatti e non solo a parole, la possibilità di esprimere il suo pensiero con grande evidenza. Cosa che a Modena non fanno i giornali di sinistra con chi critica il loro potere di riferimento.

Nel suo articolo Sitta ha preso in esame i problemi del mondo. E' partito dalla globalizzazione, oggetto, dice lui, di personali «riflessioni politiche e filosofiche» per informarci che essa «è arrivata veramente e sta producendo cambiamenti straordinari e irreversibili». Poiché la stampa modenese viene recapitata già dalle prime ore del mattino all'ambasciata americana a Roma, pare che John Philipis, attuale ambasciatore Usa, incurante delle sei ore di fuso orario in meno rispetto a noi, abbia chiamato il presidente Obama per esortarlo a leggere l'articolo di Sitta al fine di non essere colto di sorpresa dai temi trattati.

Una parolina l'ex assessore l'ha detta anche ai sindacati e agli industriali di tutto il mondo: «La divisione internazionale del lavoro così come l'abbiamo conosciuta negli ultimi 100 anni non esiste più». La notizia rivelatrice ha gettato nel panico molti sindacalisti e politici del globo. A New York sono iniziate le trattative sulla temporanea sospensione delle contrattazioni: la campanella di Wall Street ha rischiato di non suonare, nonostante l'attesa per il discordo di Janet Yellen, presidente della Federal Reserve. Circa i Paesi del così detto "terzo mondo" e gli "emergenti", Sitta ha svelato (non senza disappunto e proteste da parte degli industriali di tutte le nazioni) che: «i paesi

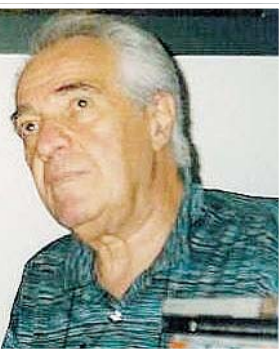

A sinistra Daniele Sitta, sopra Adriano Primo Baldi. A destra l'intervento dell'ex assessore pubblicato la settimana scorsa da *Prima Pagina*

emergenti partecipano in una condizione subalterna, come fornitori di materie prime e lavoro a bassissimo costo».

Il passaggio che ha maggiormente allarmato i diversi capi di Stato è stato quello relativo all'ordine mondiale. Egli ha affermato, senza mezze misure e preavvisi, che il «20% delle popolazioni del mondo vive in condizione economica privilegiata». L'allarme più preoccupante per i mercati, già messi a dura prova, è venuto quando ha detto che, secondo lui, è necessario che si arrivi alla fornitura di

merci e servizi «senza barriere e difese nazionalistiche che non tengono più». I cinesi, che le barriere solitamente le aggirano, hanno brindato felici, mentre il resto del mondo si è preoccupato.

Come se non bastasse, Sitta ha svelato un pericoloso segreto: «I nostri figli saranno economicamente più poveri di noi». Immediatamente i giovani di tutte le nazioni si sono organizzati via internet per manifestazioni davanti alle ambasciate, subito strumentalizzati da gruppi eversivi sempre pronti a soffiare

sul fuoco. Sitta, rendendosi conto del caos che avrebbe creato con il suo scritto, vi ha inserito una speranza e un ammonimento: «Il declino non è un destino ineluttabile, così come il benessere non era e non è un dono divino immodificabile». Una rivelazione questa che ha messo a dura prova convinzioni millenarie.

Altra cosa di cui nessuno si era accorto, è che: «la crisi esplosa nel 2008 ha segnato il passaggio drammatico e immodificabile a questa nuova situazione».

Sitta ha previsto che molti paesi passeranno in serie B e che l'Italia (governata a Modena per anni anche da lui) «non solo è già tra questi, ma è tra i peggiori di questi». Non ho spazio per riferire la piccola parte che ha dedicato alle Regioni italiane e ai Comuni. Una sola notazione: chiede di «ripristinare le commissioni tributarie a livello di Comuni e quartieri in modo che vi sia un controllo sociale e una comparazione tra livelli di vita e la dichiarazione

IL FATTO DEL GIORNO

INTERVENTO Una dettagliata analisi economica dall'ex assessore all'urbanistica Daniele Sitta
«L'Italia? Destinata alla serie B: tre grandi problemi e una classe politica vigliacca e irresponsabile»

SEGRE DA LA PRIMA
Questa volta Daniele Sitta non è stato così generoso. Invece di limitarsi a dire che il mondo è un villaggio globale, ha svelato i segreti del mondo. E ha fatto un'analisi politica e filosofica che ha sconvolto il mondo. Sitta ha detto che il mondo è un villaggio globale, ma che il villaggio è diviso in tre serie: A, B e C. La serie A è formata dai paesi sviluppati, la serie B dai paesi in via di sviluppo e la serie C dai paesi poveri. Sitta ha detto che l'Italia è destinata alla serie B, a meno che non si prenda drastiche misure. Ha anche detto che la classe politica italiana è vigliacca e irresponsabile.



La degli schemi economici...
Il mondo è un villaggio globale, ma è diviso in tre serie: A, B e C. La serie A è formata dai paesi sviluppati, la serie B dai paesi in via di sviluppo e la serie C dai paesi poveri. Sitta ha detto che l'Italia è destinata alla serie B, a meno che non si prenda drastiche misure. Ha anche detto che la classe politica italiana è vigliacca e irresponsabile.

La differenza economica e sociale...
Sitta ha detto che il mondo è un villaggio globale, ma che il villaggio è diviso in tre serie: A, B e C. La serie A è formata dai paesi sviluppati, la serie B dai paesi in via di sviluppo e la serie C dai paesi poveri. Sitta ha detto che l'Italia è destinata alla serie B, a meno che non si prenda drastiche misure. Ha anche detto che la classe politica italiana è vigliacca e irresponsabile.

Un importante apparato...
Sitta ha detto che il mondo è un villaggio globale, ma che il villaggio è diviso in tre serie: A, B e C. La serie A è formata dai paesi sviluppati, la serie B dai paesi in via di sviluppo e la serie C dai paesi poveri. Sitta ha detto che l'Italia è destinata alla serie B, a meno che non si prenda drastiche misure. Ha anche detto che la classe politica italiana è vigliacca e irresponsabile.

dei redditi». Il delatore di codominio potrebbe essere il passo successivo.

Tornando ai problemi internazionali da lui trattati, sarebbe bene che i Paesi stranieri prima di assegnargli, come pare, incarichi politico-economici di rilevanza mondiale, leggesero l'ultimo bilancio di quelle che furono Coop le gno e Open.Co sotto la presidenza Sitta: scoprirebbero solo fallimenti e fusioni. Da New York, Londra, Tokio e altri capitali, attendono con ansia i suoi pronunciamenti su temi di rilevanza mondiale non affrontati nel suo scritto: si tratta di temi etici, politici, economici, e come lui ha scritto, filosofici.

Le segreterie politiche del mondo, attendono i pronunciamenti dell'ex assessore di Campogalliano prima di coinvolgere i loro parlamenti su temi strategici per la vita di tutti noi. Si tratta di temi che vanno dall'irrisolta guerra in Cecenia, alla rivista boicottata da

■ «A New York sono iniziate le trattative sulla temporanea sospensione delle contrattazioni: la campanella di Wall Street ha rischiato di non suonare...»

Israele e "The Lancet"; dall'obesità che si diffonde più tra le donne che tra gli uomini, all'addestramento in Francia di Salah Abdeslam ai miliziani del Daesh. E l'elenco potrebbe continuare. Vabbè, quando si guida e quando si scrive, Sitta sicuramente lo sa, non si dovrebbe bere; ma un conto è conoscere una norma e un conto è trasgredirla...
(Adriano Primo Baldi)

LA TV LOCALE Questa sera alle 21.20

Le «buone cose» sono in video Oggi sua maestà la patata di Montese

In questo periodo dell'anno si seminano le patate, ma con la macchina del tempo di Buone Cose siamo già alla... raccolta.

Oggi, come ogni giovedì, alle 21.20 su TRC, andrà in onda la nuova puntata del settimanale che racconta le storie delle «brave persone» e la protagonista della serata è proprio la patata, in particolare quella di Montese.

Insieme a Stefano Caselli e alla troupe Esterina 3 di TRC (Sandro Barbieri, Cristiano Bianchini e Carlo Battelli) gli ascoltatori saranno infatti accompagnati alla scoperta di questo tesoro da scavare, che nasce in un areale appenninico molto particolare, quello intorno al comune di Montese, in parte nella provincia di Modena, in par-

te nelle vicine montagne del Bolognese.

Sarà Mario Milani, in qualità di produttore, a scoprire tutti i segreti di questo tubero: dalla semina alla raccolta, dalla tutela alla conservazione. Insieme ad Anna Chiara Mattioli verranno invece descritte le proprietà e l'utilizzo del prodotto, mentre con Elena Battistini si visiterà il territorio in cui nascono le patate di Montese: borghi nascosti, storia e tradizioni dell'appennino.

L'appuntamento con Buone Cose è, come ogni giovedì, alle 21.20 su TRC, canale 15 del digitale terrestre e canale 827 della piattaforma satellitare Sky.



GUARDA



SCIOPERO Gli operatori di Dussmann Service, ieri mattina, hanno presidiato davanti alla sede dell'Ausl in via San Giovanni del Cantone

Pulizie ospedali, 70 esuberi a rischio licenziamento

I lavoratori sono impegnati in 5 ospedali e nei poliambulatori di Modena

Ieri mattina le lavoratrici e i lavoratori dipendenti di Dussmann Service, impiegati nello svolgimento dei servizi di pulizie negli ospedali di Carpi, Mirandola, Vignola, Castelfranco e Pavullo e nei poliambulatori Ausl di Modena, hanno scioperato davanti alla sede dell'Ausl in via San Giovanni del Cantone. Lo sciopero, proclamato da Filcams/Cgil e Fisascat/Cisl, segue la procedura di mobilità, aperta l'8 gennaio, per l'esubero di 46 addetti full-time, che in presenza di molti part-time, potrebbero tradursi in 70 esuberi sui 204 addetti complessivamente impiegati negli appalti.

I sindacati sono impegnati nella difficile trattativa per contenere i tagli al personale dichiarati da Dussmann Service, anche a seguito della richiesta, concordata presso la Prefettura di Modena, di concedere ulteriori trenta giorni alla trattativa oltre i termini pre-



visti dalla legge, per poter analizzare le problematiche lamentate struttura per struttura. Ad oggi, non è ancora stato raggiunto nessun accordo che possa evitare le

pesanti riduzioni orarie richieste dalla società. Martedì mattina si è svolto, presso la sede della Provincia di Modena, l'incontro sindacati-azienda per l'esame con-

giunto della procedura di mobilità. L'azienda ha confermato come unica soluzione il taglio dei contratti e quindi gli esuberanti, nonostante i sindacati e la Provincia ab-



biano sostenuto, il ricorso a soluzioni conservative anche a fronte di una situazione estremamente differenziata a seconda dei cantieri di lavoro.

Lo sciopero con discreto presidio è stato effettuato al fine di contrastare i licenziamenti che ancora incombono corrispondenti a tagli al servizio pari ad oltre 1/3 delle ore di pulizie svolte negli ospedali. Resta grande preoccupazione

tra le organizzazioni sindacali, oltre che per il drammatico numero degli esuberanti, per le inevitabili ricadute sul servizio di pulizia in ambienti tutelati dalle norme riguardanti i servizi minimi garantiti. Filcams/Cgil e Fisascat/Cisl si appellano così ai sindaci affinché si facciano parte attiva nella vertenza, per trovare insieme soluzioni condivise che non portino al licenziamento di un terzo degli addetti.

LAMBRUSCO Il primo vino modenese che esalta il legame con il territorio

Cantina Settecani, al Vinitaly la certificazione 'Viva Sustainable Wine'

La Cantina Settecani di Castelvetro ha ricevuto martedì al Vinitaly la certificazione 'Viva Sustainable Wine', che valuta l'impatto della vitivinicoltura sull'ambiente.

La cooperativa vitivinicola aderente a Confcooperative Modena è il primo produttore modenese di vino a ottenere questa certificazione, nata nel 2011 dal ministero dell'Ambiente come progetto nazionale pilota allo scopo di misurare e migliorare le performance di sostenibilità della filiera vite-vino. Sono 23 finora i produttori italiani che hanno sottoposto il loro processo produttivo a una valutazione dell'impronta ambientale dal campo al consumo. Grazie all'indi-

duazione di quattro indicatori (aria, acqua, territorio e vigneto) e accompagnati dai relativi disciplinari, la Cantina Settecani, secondo produttore di Lambrusco ad aderire al progetto, ha potuto misurare l'impatto della sua produzione in termini di sostenibilità e intraprendere un percorso di miglioramento.

«Siamo molto soddisfatti per aver raggiunto questo risultato, frutto del lavoro iniziato due anni fa - dichiara il presidente della Can-

tina Settecani Paolo Martinelli - In questo periodo sei aziende socie, e la stessa nostra cantina, hanno privilegiato l'acquisto di materie prime locali, la coltivazione di uve di collina, l'utilizzo di acqua piovana e l'adozione di buone pratiche agricole per proporre un nuovo prodotto, che si chiamerà '7bolle' e sarà un Lambrusco Grasparossa di Castelvetro Dop spumantizzato che esalterà il legame sempre più stretto con il territorio».

«Aderendo al progetto Viva - continua Martinelli - pensiamo di ottenere vantaggi economici e di immagine. I valori ambientali associati a un prodotto, infatti, aiutano la competitività nel mercato nazionale e, soprattutto, internazionale. Inoltre le misure per la riduzione di gas serra e dei consumi idrici prevedono interventi di efficienza energetica e rinnovamento tecnologico in grado di attenuare non solo l'impatto dell'azienda vitivinicola

sull'ambiente, ma anche di abbassare i costi di produzione e lo spreco di risorse. Il lavoro svolto, verificato da un ente terzo indipendente, viene riconosciuto dalla distribuzione e dai consumatori a livello internazionale, permettendo, oltre all'accesso a incentivi e bandi, di concorrere su mercati esteri molto attenti alle questioni ambientali. Infine - conclude il presidente della Cantina Settecani - la divulgazione dei dati, accessibili grazie all'etichetta del ministero che rimanda con un Qr code a una pagina web dedicata al prodotto, contribuisce a sensibilizzare il consumatore e orientare le sue scelte in modo consapevole».

PRIMA PAGINA

Testata registrata presso il Tribunale di Modena il 21 febbraio 2012, numero 2079

Editore

P.E. PIACENTINI EDITORE SRL

Presidente

Simone Torrini

Amministratori

Giulio Piacentini

Stefano Piacentini

Direttore Responsabile

Giuseppe Leonelli

Redazione

Responsabile

Luca Gardinale

Sport - Servizi economia

Francesco Tomei

via Emilia Est, 60 - Modena

telefono: 059-4734979

fax: 059-5961442

redazione@primapagina.mo.it

Stampa

Rotopress International Srl

60025 Loreto (An), via Breccia

Tel. 071-7500739

P.E. Concessionaria

pubblicitaria

Ag. Generale

Gianluca Reggianini

via Emilia Est 1058/C - Modena

telefono: 059-281700

fax: 059-280666

amministrazione@pubblicitaeditoriale.it

IL VIDEO VIRALE



SEGNO PIÙ Grande merito va alla razionalizzazione dell'area di produzione

Pignoletto, raddoppiate le vendite trend in crescita nei mercati internazionali

A poco più di un anno dalla nascita della nuova denominazione, il Consorzio Pignoletto Emilia-Romagna si presenta alla 50esima edizione del Vinitaly forte di un'immagine rinnovata e di una qualità sempre più riconosciuta. Negli ultimi dieci anni la crescita è stata esplosiva, con un aumento delle vendite nel canale della distribuzione moderna del 19% nel 2013, dell'8% nel 2014 e del 9% nel 2015. Un trend in crescita del mercato interno che viene riconfermato dai dati di quest'anno, ai quali si affiancano risultati positivi in Stati Uniti, Canada, Sud Est Asiatico e nel resto d'Europa. Due anni fa è stata presa la

decisione di razionalizzare l'area di produzione unendo quella dell'Emilia a quella della Romagna, creando un'unica zona che tocca le province di Bologna, Modena e Ravenna. Una scelta che si è rivelata vincente, che ha giovato all'immagine di un vino tipico e dalla grande storia alle spalle, rendendolo più identificabile dai consumatori. «Il Pignoletto - conclude Francesco Cavazza Isolani, presidente del Consorzio Pignoletto Emilia-Romagna - non solo è un vino di compagnia per aperitivi e pietanze della tradizione locale, ma si è affermato tra i vini bianchi più apprezzati a livello nazionale ed internazionale».

APPROFONDISCI



INDUSTRIA AUTOMOTIVE E LAVORO Il sindacato Fismic smorza i toni della Fiom e lancia la sua priorità

Maserati, «non far perdere stipendio ai lavoratori»

Sui numeri: «Ridotti nella produzione, ma con ricerca e sviluppo oltre 1350 dipendenti»

MODENA

Sulla delicata situazione della Maserati, dopo l'annuncio dello stop della produzione dei modelli Tridente dal 2017 e i conseguenti esuberi (120), interviene anche il sindacato Fismic, che si pone l'obiettivo di «cercare di non far perdere salario a tutte le lavoratrici e lavoratori».

«Per questo», dicono dalla sigla che nacque dalla scissione da Cisl, «ci permettiamo di fare qualche considerazione», e puntano il dito contro «dichiarazioni fatte a sproposito». Con la volontà di presentare «in maniera corretta la vera situazione e le previsioni dello storico stabilimento di Modena».

«I modelli prodotti a Modena (cabrio e coupé) vanno verso una sostituzione - dice il segretario provinciale Massimo Mello, dopo diversi anni di produzione, e Alfa



STORICO STABILIMENTO La Maserati in via Ciro Menotti, da cui, dal 2017, non usciranno più modelli del Tridente

4c con numeri strutturati. Tutto questo da proposta aziendale per non lasciare nessun dipendente senza lavoro propone: il distacco di 50 dipendenti in Ferrari, altri su base volontaria (50 circa) verso alcuni stabilimenti quali Sevel di Atessa, Termoli e Cassino e circa 10 persone al reparto corse».

«Questo - prosegue Mello -

Mello: «In questi giorni dichiarazioni a sproposito, serve un sostegno comune al nuovo progetto dell'azienda per Modena»

in attesa di verificare la fattibilità per un nuovo prodotto di nicchia da inserire in produzione a Modena, stabilimento adatto a numeri ridotti, a differenza della nuova scelta del gruppo per modelli Maserati ad alta produzione, Grugliasco».

Poi i numeri delle risorse umane. «Se è vero che la forte riduzione nel settore pro-

duzione coinvolge circa 300 lavoratori e che solo qualche anno fa contava circa 740 dipendenti, va detto che a Modena il sito di Maserati conta oltre 1350 dipendenti con la creazione di un polo di ricerca e sviluppo di alta tecnologia per i marchi primari del gruppo FCA: Maserati e Alfa Romeo».

Per la Fismic è dunque con questa analisi che devono essere messe in campo tutte le azioni che «garantiscono il lavoro, garantiscano le famiglie dei lavoratori Maserati, consentano il consolidamento del peso e della presenza Maserati a Modena, sito di alta competenza, alta tecnologia e capacità professionale». Questo «dovrà essere l'obiettivo che sia il sindacato che rappresentano i lavoratori, parti sociali e politiche del territorio devono garantire e coordinare con l'azienda FCA-Maserati. A sostegno del nuovo progetto per Modena».

La Legacoop Under 40 si ritrova a Levizzano

CASTELVETRO

Oltre 120 operatori under 40 provenienti da tutta la regione si riuniranno domani a Levizzano per «Meating», la nona assemblea annuale di Generazioni Emilia-Romagna, il coordinamento regionale dei giovani delle cooperative aderenti a Legacoop. Saranno quattro i relatori che intervengono nel corso della giornata: Sara Roveri di Youcangroup, il presidente di Coop Reno Andrea Mascherini, Francesco Baruffi di Fondazione Democenter, Enrico Giovannetti del Dipartimento di Economia di Unimore e Fabio Mestici di Generazioni.

WELFARE I contributi a dieci progetti tra Modena e provincia

Fondazione Crmo, tre milioni per tamponare le ferite da crisi

MODENA

Oltre 3 milioni di euro per interventi di sostegno alle fasce più deboli della popolazione. E' quanto ha deliberato la Fondazione Cassa di Risparmio di Modena a favore di famiglie in difficoltà per la crisi economica e di persone anziane e disabili. Le risorse - si legge in una nota della Fondazione - andranno a sostegno di 10 progetti avviati dai Comuni modenesi nell'ambito delle Linee guida sulla vulnerabilità sociale e della persona stabilite dalla Fondazione.

Al Comune di Modena è stato assegnato un contributo di un milione e 170 mila euro per tre progetti riguardanti l'assistenza nelle Case Residenze per anziani; l'assistenza domiciliare presso famiglie in difficoltà; l'assistenza ad anziani e persone con disagio psichico.

All'Unione dei Comuni del Distretto ceramico andrà un contributo di 710 mila euro per azioni a sostegno dei nuclei familiari in grave difficoltà economica e sociale che vanno dalle agevolazioni tariffarie al sostegno di progetti occupazionali, ai contributi per il disagio abitativo.

Al Comune di Sassuolo viene destinato

un contributo di 300 mila euro per un progetto di integrazione scolastica degli alunni disabili che prevede una serie di azioni coordinate nelle scuole di ogni ordine e grado, dall'assegnazione di personale educativo al trasporto scolastico assistito.

Al Comune di Castelfranco è destinato un contributo complessivo di 650 mila euro per un progetto di integrazione scolastica degli alunni disabili e per una serie di interventi a favore di famiglie che, a causa della crisi economica, sono ormai prossime alla soglia di povertà.

All'Unione Comuni del Frignano sono destinati 150 mila euro per un progetto a sostegno delle fasce più deboli della popolazione. Tra gli elementi innovativi, si legge nella nota della Fondazione, gli esperimenti di coabitazione tra persone «fragili» e l'inserimento in associazioni di volontariato di chi ha perso il lavoro a causa della crisi economica.

Altri contributi di minore entità, infine, vanno all'Unione Terre di Castelli (laboratori didattici per alunni disabili) e al Comune di Campogalliano per interventi a favore di famiglie colpite dalla crisi economica.

Sostegno a famiglie, anziani e disabili Tra le novità l'inserimento in associazioni di volontariato per chi ha perso il lavoro

SANFELICE 1893 Banca Popolare - Soc. Coop. per azioni - fondata nel 1893 - iscritta al n.00264720368 del Registro Imprese presso la CCIAA di Modena. Patrimonio al 31/12/2014: Capitale Sociale euro 6.472.719 - Riserve euro 112.071.348 - codice fiscale e partita IVA 00264720368 - Iscritta all'Albo presso la Banca d'Italia al n.290.70 - Capogruppo del Gruppo bancario "SANFELICE 1893 Banca Popolare". Società non quotata.

AVVISO DI CONVOCAZIONE ASSEMBLEA ORDINARIA DEI SOCI

in ottemperanza all'articolo 2 del Regolamento Assembleare, approvato dall'Assemblea ordinaria dei Soci del 4/5/2013, e all'articolo 21 dello Statuto sociale, è stata convocata la

ASSEMBLEA ORDINARIA DEI SOCI

in prima convocazione per venerdì 29 aprile 2016, alle ore 9 in San Felice sul Panaro (MO), Piazza Matteotti n.23, presso la sede legale della Banca, per trattare il seguente

ORDINE DEL GIORNO

- 1) Presentazione del Bilancio dell'esercizio 2015 e consolidato, corredato dalla nota integrativa, dalle relazioni del Consiglio di Amministrazione, del Collegio Sindacale e della Società di revisione legale dei conti, determinazione del soprapprezzo di emissione in via ordinaria delle nuove azioni e dell'importo da destinare a beneficenza - esame e deliberazioni relative;
- 2) Determinazione monte compensi 2016 per gli Amministratori e politica di remunerazione: informativa all'Assemblea sull'attuazione delle politiche retributive dell'anno 2015 ed aggiornamento del documento "Politica di Remunerazione", ai sensi dell'art. 22 dello Statuto - esame e deliberazioni relative;
- 3) Cariche sociali: nomina di Amministratori.

Qualora l'Assemblea del giorno 29 aprile 2016 non fosse valida per insufficienza del numero dei Soci presenti, prescritto dall'art. 25 dello Statuto Sociale, essa è sin d'ora convocata, in seconda convocazione, per il giorno

SABATO 30 APRILE 2016, ALLE ORE 9

in Mirandola (Mo), Auditorium Rita Levi Montalcini, Via 29 Maggio, 4 (Polo scolastico), col medesimo ordine del giorno. Inoltre, ai sensi dell'art.24 dello Statuto, è previsto un collegamento a distanza fra la sede dell'Assemblea ed i locali della Banca in Modena, Via Confalonieri n.21 (uffici posti sul retro della Filiale di Modena E sita in Via Vignolesse n.445). Tale collegamento consentirà ai Soci - che non intendono recarsi nel luogo in cui si tiene l'Assemblea per partecipare alla discussione - di seguire comunque i lavori assembleari ed esprimere al momento della votazione il proprio voto, previa identificazione dei Soci stessi.

La documentazione sarà disponibile presso la sede legale della Banca in San Felice sul Panaro (MO), Piazza Matteotti n.23, nonché sul sito internet www.sanfelice1893.it, nei quindici giorni antecedenti la data di prima convocazione.

Possono prendere parte all'Assemblea i Soci che:

- risultino iscritti nel libro dei Soci da almeno novanta giorni dalla data fissata per la prima convocazione e quindi alla data del 30 gennaio 2016;
- abbiano avanzato la richiesta di invio della comunicazione di cui agli artt. 21, 22 e 23 del Provvedimento congiunto Banca d'Italia - Consob del 22.2.2008, e successive modifiche, pubblicato sulla G.U. n. 54 del 4 marzo 2008, presso il proprio intermediario abilitato nei modi e termini previsti dall'art. 23 dello statuto sociale.

I Soci, le cui azioni risultino già immesse in depositi a custodia ed amministrazione presso la Banca, devono comunque richiedere per iscritto, entro il 27 aprile 2016, la prevista comunicazione presso qualsiasi Filiale della stessa SANFELICE 1893 Banca Popolare. Ogni Socio ha un voto, qualunque sia il numero delle azioni di cui è titolare; è ammessa la rappresentanza di un Socio da parte di altro Socio avente diritto di intervenire e votare in Assemblea, che non sia Amministratore, Sindaco o dipendente della Società; ogni Socio non può rappresentare più di dieci Soci. La firma del delegante deve essere autenticata da un Pubblico Ufficiale, o da un Dirigente o Quadro direttivo della Banca.

Cordiali saluti.

San Felice sul Panaro, 22 marzo 2016

SANFELICE 1893 BANCA POPOLARE - SOC. COOP. P.A.
per il Consiglio di Amministrazione
Il Presidente Prof. Avv. Pier Luigi Grana

BANCHE Modena arriva al 78% della Cr di Saluzzo: nasce un polo piemontese con Bra

MODENA

Nel Gruppo Bper entra la Cassa di Risparmio di Saluzzo, finora partecipata dalla capogruppo di via San Carlo col 31%. Ieri la firma sul contratto con la Fondazione Cassa di Risparmio di Saluzzo, che passa da 66,98% al 20% del capitale. Bper diventa così titolare del 78% per un prezzo di 35,3 milioni «con un impatto minimo sui ratios patrimoniali», spiegano dalla banca modenese.

La Cassa di Risparmio di Saluzzo - si legge in una nota - è una storica banca locale, costituita nel 1901, che attualmente opera mediante una rete distributiva di 27 sportelli localizzati nelle province di Cuneo e di Torino e al 31 dicembre registrava un attivo poco superiore al miliardo, una raccolta complessiva da 1,4 miliardi e impieghi per circa 638 milioni.

Per il Gruppo Bper l'operazione «è coerente con la strategia, perse-

guita sin dall'acquisizione della partecipazione di minoranza nella Cassa risalente ad inizio 2006, di rafforzare la propria presenza in Piemonte, anche attraverso operazioni di crescita per linee esterne».

In attesa del via libera delle autorità competenti, si stima che l'operazione (che segue quella già realizzata con la Cassa di Risparmio di Bra ad inizio 2013) farebbe nascere un "polo regionale" del Gruppo, costituito da 55 sportelli «in totale assenza di sovrapposizioni».

In borsa

Nel frattempo, ieri il titolo Bper a Piazza Affari ha chiuso col notevole balzo dell'11,47%, a 4,82 euro per azione, dopo essere anche stato sospeso

Gruppo Bper più grande. E volo in borsa

Il fondo Atlante e i rumours su Unipol spingono al +11,4%

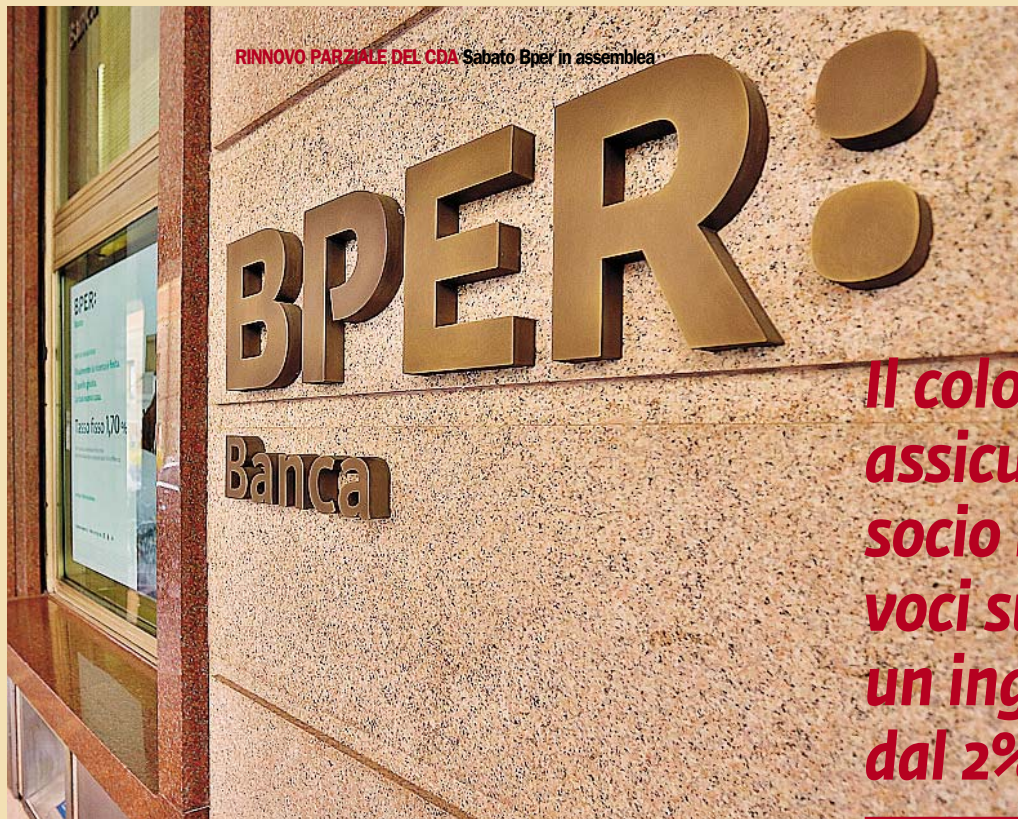

per eccesso di rialzo. Secondo gli analisti, a determinare l'exploit gli acquisti successivi alla creazione del Fondo Atlante, veicolo (voluto dal Governo), destinato a rilevare npl e sostenere gli aumenti di capitale del sistema bancario italiano. E le voci su Unipol Sai, il colosso assicurativo del Gruppo Unipol, che potrebbe acquisire una partecipazione dal 2% al 5% in Bper. Già socia di Unipol in Arca Vita, compagnia di bancassurance.

(fra.tom.)

Il colosso assicurativo già socio in Arca Vita: voci su un ingresso dal 2% al 5%

L'ANALISI Confcommercio sul primo trimestre. Un credito più facile sostiene il trend: il 72% degli acquisti con mutuo (+20%)

Mercato immobiliare, continua la ripresa Ma solo per le case. E i prezzi calano

MODENA

Si conferma, nel primo trimestre del 2016, il trend di ripresa del mercato immobiliare residenziale, fotografato nel mese di gennaio: secondo i dati raccolti da Confcommercio nei primi tre mesi su un significativo panel di agenzie immobiliari della provincia di Modena, il volume di vendite nel settore residenziale è aumentato del 2% rispetto all'analogo periodo del 2015, mentre il prezzo medio delle abitazioni, in calo ulteriore di quasi due punti percentuali, si conferma in una forbice tra mille euro al metro quadrato per la provincia e 1500 per Modena relativamente all'usato, e tra 2450,00 nel capoluogo contro i 1800,00 in provincia per ciò che riguarda il nuovo.

«Sul settore residenziale i dati elaborati e gli elementi di prospettiva raccolti nella nostra indagine sono confortanti», commenta Raffaele Vosino, presidente provinciale di Fimaa, associazione di mediatori - e fanno il paio con quelli diffusi nei giorni scorsi da Nomisma nella sua nota congiunturale sul mercato immobiliare modenese, relativamente però ai primi due mesi dell'anno: alla crescita della domanda si è anche unita una decisa riduzione dei



ASSOCIAZIONE DEI MEDIATORI Raffaele Vosino, presidente di Fimaa Confcommercio Modena

Male il comparto direzionale Capannoni in calo: si comprano col 5% in meno

tempi medi di vendita (9,5 mesi) e di locazione (2,5 mesi)».

I mutui

Il mercato immobiliare residenziale continua ad essere sospinto da un'offerta creditizia «particolarmente attrattiva», dicono da Confcommercio, con particolare riferimento al livello dei tassi dei mutui, che a marzo ha toccato un nuovo minimo storico: come rileva Nomisma, nel mercato modenese, ben il 72% per cento degli acquisti di case effettuati nel corso dell'ultimo anno sono

stati sostenuti da un mutuo, un livello superiore addirittura di venti punti rispetto alla quota dell'anno precedente.

Le difficoltà

Il comparto direzionale, assieme a quello produttivo, è ancora in difficoltà: non si registrano infatti, nemmeno nel primo trimestre, segnali di inversione di tendenza, né sulle vendite né sulle locazioni, con un contestuale livellamento dei prezzi verso il basso in una forbice tra l'1,5% (zone periferiche) e il 3% (zone centrali). Prezzi

che sui capannoni hanno subito, sempre nel primo trimestre, una riduzione del 3,5% per l'usato e di oltre il 5% per il nuovo.

Il mercato dei negozi evidenzia invece segnali più incoraggianti: rimane debole la domanda per l'acquisto, ma la stabilità dell'offerta ha contribuito a frenare il calo dei prezzi, diminuiti nel primo trimestre di circa l'1%, a fronte di una media registrata da Nomisma in 13 città italiane pari al 2,3%. E' sempre Nomisma a rilevare, nella sua nota congiunturale, una dinamica differenziale per le locazioni di

negozi, dove, ad una offerta in lieve aumento ha corrisposto un aumento delle domande di entità simile, con un effetto sui canoni, in diminuzione dello 0,4% a fronte di una media dell'1,9%.

«Il trend di consolidamento della ripresa - conclude Vosino - riguarda per ora solo il settore residenziale, ma il sentiment diffuso tra gli operatori del settore fa ben sperare che anche per il segmento non residenziale, nella seconda parte dell'anno, si potrà finalmente intravedere qualche spiraglio di luce».



Modena e dintorni IN BORSA



BPER BANCA

È la capogruppo dell'omonimo gruppo bancario, ha sede a Modena.

PREZZO DI CHIUSURA
4,822

VARIAZIONE
+11,47%

FERRARI

È una casa automobilistica con sede a Maranello, produce vetture per strada e racing.

PREZZO DI CHIUSURA
37,00

VARIAZIONE
+2,72%

ENERGICA MOTOR COMPANY

È una società che opera nel mercato della produzione e commercializzazione di moto elettriche, ha sede a Modena.

PREZZO DI CHIUSURA
2,90

VARIAZIONE
+0,00%

EXPERT SYSTEM

È un'azienda con sede principale a Modena, opera nel campo dei software.

PREZZO DI CHIUSURA
2,10

VARIAZIONE
+1,06%

GRUPPO CERAMICHE RICCHETTI

È una holding industriale con sede a Modena, attiva nel settore ceramico.

PREZZO DI CHIUSURA
0,1898

VARIAZIONE
+0,96%

PANARIAGROUP

È a capo di un gruppo di aziende del settore ceramico, con sede a Fiorano.

PREZZO DI CHIUSURA
3,45

VARIAZIONE
+0,76%

PRIMI SUI MOTORI

È un gruppo attivo nel settore del digital marketing, con sede a Modena.

PREZZO DI CHIUSURA
1,80

VARIAZIONE
+1,12%

SITI-B&T GROUP

Azienda che produce impianti per l'industria ceramica, con sede a Formigine.

PREZZO DI CHIUSURA
8,385

VARIAZIONE
+1,51%



**Dati (riferiti al giorno precedente)
tratti da www.borsaitaliana.it**



CARPI I due nordafricani picchiarono e derubarono un correggese alla stazione degli autobus di via Peruzzi

Arrestati due magrebini che rapinarono un 17enne

Già noti ai militari, asportarono a fine febbraio un Samsung S3 e 150 euro

CARPI

I carabinieri della stazione di Carpi hanno arrestato due giovani nordafricani, uno 18enne, l'altro 24enne, residenti anch'essi nella cittadina delle Terre d'Argine. I due, responsabili di rapina, sono stati bloccati dopo le ordinanze di custodia cautelare emesse dal Gip del Tribunale di Modena Eleonora Pirillo, su richiesta del Pubblico Ministero Katia Marino. Le indagini sono state avviate a seguito della rapina subita, il 27 febbraio, da un 17enne di Correggio che, verso le 21, era nella stazione delle autocorriere di Carpi, dopo essere stato a trovare alcuni amici, ed attendeva l'arrivo dell'autobus che lo riportasse a casa. I due nordafricani, dopo averlo avvicinato con la scusa di una sigaretta, lo avevano colpito con calci e pugni, facendolo rovinare al suolo. Bloccato a terra, il diciassettenne correggese fu derubato di uno smartphone Samsung S3 e di ben 150 euro in contanti. Il malcapitato chie-



se vanamente aiuto ad un passante e successivamente chiamò i carabinieri. La vittima, dopo la brutta aggressione, riportò 6 giorni di prognosi. I

militari sono risaliti all'identità dei due malviventi attraverso una dettagliata descrizione del 17enne e tramite l'analisi delle telecamere di video-

sorveglianza, poiché entrambi i magrebini erano stati già controllati e identificati durante alcuni servizi di controllo del territorio.

CARPI Le posizioni sul referendum del 17 aprile

«Domenica andremo alle urne e voteremo sì»

CARPI

«Domenica 17 andremo a votare e voteremo sì». E' quanto dichiarano in una nota congiunta Cesare Galantini e Simone Tosi, assessori del comune di Carpi, Martina Arletti consigliera comunale e responsabile ambiente provinciale Gd, Arci Carpi, Fiom Carpi, Sinistra Ecologia Libertà Carpi e Verdi Carpi.

«La strategia energetica nazionale - spiegano - è cambiata e in fretta, perché serve ribadire che il futuro energetico dell'Italia è nelle rinnovabili e nell'efficienza energetica, soprattutto alla luce dei nuovi impegni e del ruolo che il nostro Governo ha assunto a Parigi alla Cop 21. Va vista con grande preoccupazione l'idea di sfruttare le risorse "autoctone", che sono poche e spesso di scarsa qualità (petrolio) e il cui prelievo presenta un impatto ambientale non trascurabile, sia per le estrazioni a mare che a terra».

«Deve essere gestita con la gradualità necessaria - continuano - il passaggio da un sistema energetico basato sui combustibili fossili ad uno sulle rinnovabili, senza crisi occupa-

zionali ma anzi che consenta di convertire, trasformare e aumentare i posti di lavoro. Il quesito referendario riguarda la durata delle concessioni in essere per quegli impianti dentro le 12 miglia che il quesito, una volta scadute le autorizzazioni, in caso di vittoria del sì prevede di non rinnovare, mentre oggi andrebbero fino ad esaurimento del giacimento».

«Deve essere quindi chiaro a tutti coloro che andranno a votare, che speriamo siano tanti, che qualsiasi sia il risultato del voto non si fermerà lo sfruttamento delle risorse fossili nazionali. Uno sfruttamento che potrebbe essere fermato solo e unicamente con una scelta strategica energetica diversa dall'attuale, accompagnata dai provvedimenti legislativi conseguenti. Pertanto - concludono - saremo tra quelli che inviteranno a recarsi a votare il 17 aprile prossimo e a votare sì, perché non sfugge il valore simbolico del referendum e la spinta propulsiva che un esito positivo potrà avere verso quel cambiamento della strategia energetica nazionale che in tanti auspicano».

EVENTI I corridoi del Museo di Palazzo Pio si trasformano in passerella: inaugura domani alle 19 la mostra "White"

Carpi città della moda omaggia i grandi stilisti e il bianco

Trenta capi iconici raccontano, dal 1960 ad oggi, l'approccio alla tinta simbolo di purezza

CARPI

Carpi città della moda non poteva non rendere omaggio ai grandi protagonisti delle passerelle: Inaugura domani alle 19 nelle sale dei Musei di Palazzo dei Pio la mostra «White. Il bianco nella moda 1960-2010: da Pierre Cardin a Prada». L'esposizione proporrà al pubblico trenta capi iconici di grandi stilisti italiani e internazionali - da Giorgio Armani a Vivienne Westwood, passando per Pierre Cardin, Gianfranco Ferré, John Galiano, Miuccia Prada, Gianni Versace - che raccontano come i maggiori fashion designer del mondo abbiano affrontato la tinta simbolo di purezza per antonomasia.

L'esposizione, a cura di Manuela Rossi, è ideata e prodotta dal Comune di Carpi-Musei di Palazzo dei Pio in collaborazione con Carpi Fashion System e la Fondazione CR Carpi e si collega in modo diretto alla vocazione manifatturiera di una città capofila di un distretto del tessile molto importante come quello di Carpi. L'allestimento riproduce lungo le logge del Palazzo una passerella da sfilata virtuale, sulla quale passano

in rassegna i modelli in prestito dagli Archivi di Ricerca Mazzini di Massalombarda, nel ravennate, che con i suoi oltre 250mila abiti e accessori è una delle più complete raccolte italiane dedicate alla storia della moda.

Il percorso si snoda così dal 1960 fino al 2010, dal boom economico alle nuove sfide che il sistema moda e il distretto carpiense si trovano oggi a dover affrontare.

La mostra dopo una sezione che, grazie a riviste d'epoca e a strumenti multimediali degli archivi del Labirinto della Moda introduce il pubblico al vocabolario tipico della moda, affronta gli Anni Sessanta e Settanta, interpretati come momento di forte contestazione delle regole e delle tradizioni. La sezione dedicata agli Anni Ottanta e Novanta presenta invece senza soluzione di continuità tutti i maestri del made in Italy. L'ultima sezione della mostra guarda infine al Nuovo Millennio, alle evoluzioni dello stile e all'introduzione di materiali inediti: l'analisi dei tessuti, dai più immediati a quelli sperimentali, è uno tra i fili conduttori dell'intera mostra.

«Questa mostra ribadisce



l'eterno ritorno di dettagli, elementi, forme che devono e possono trovare un modo per esprimersi. È uno degli obiettivi che ha guidato negli anni la formazione di quello che costituisce uno straordinario archivio, il Labirinto della Moda di Carpi, che con questa mostra inizia a svelarsi oltre le sue funzioni storiche di studio e ricerca. Individuare modalità sempre aggiornate di rileggere gli archivi - spiega il vicesindaco e assessore alla Cultura Simone Morelli - è dunque la sfida che questa mostra apre, il primo passo verso i progetti che stanno nascendo a Carpi e nel suo distretto tessile e dei quali l'amministrazione comunale è motore».

CARPI Sarà in funzione da giovedì a domenica. Tra gli ospiti Manuela Ghizzoni

Al via domani la tradizionale festa del Pd di Santa Croce

CARPI

Prende il via domani sera la tradizionale Festa dell'Unità di Santa Croce, organizzata dai Circoli Pd della zona sud di Carpi. La Festa, come ormai tradizione, sarà in funzione dal giovedì alla domenica fino all'8 maggio. Tanti i temi politici che verranno affrontati: si parte la stessa sera dell'inaugurazione quando, alle 21, si approfondirà il tema del referendum sulle trivellazioni in mare. Domenica 17 aprile si parlerà, invece, di sanità con

il sindaco di Carpi Alberto Bellelli e l'assessore alle Politiche sociali e Sanità Daniela Depietri. Il tema della sicurezza e del controllo di vicinato sarà discusso giovedì 21 aprile alla presenza dell'assessore alla Sicurezza del Comune di Carpi Cesare Galantini e del comandante della Polizia municipale Susi Tinti. Sabato 23 aprile, invece, si parlerà di "Memoria e impegno" - dal treno Fossoli-Auschwitz alla legge sulla memoria del '900" con la deputata Pd Manuela Ghizzoni e la direttrice della Fonda-

zione ex campo di Fossoli Marzia Luppi. La tutela della salute e i corretti stili di vita saranno, poi, al centro di un incontro pubblico programmato per giovedì 28 aprile che prevede l'intervento del direttore della Unità di Medicina oncologica dell'Ospedale di Carpi e Mirandola Fabrizio Artioli e il direttore di Neurologia dell'Ospedale di Carpi Mario Santangelo. Infine, venerdì 6 maggio, è in programma l'iniziativa dal titolo "Dove andiamo con Aimag" con i sindaci dell'Unione Terre d'Argine.

FINALE

«Non venga rinviato il voto, il futuro di Finale Emilia lo devono decidere i finalesi».

E' questo l'appello del candidato sindaco di sinistra Stefano Lugli, che dopo aver sottolineato quanto fa male «vedere il Comune ancora in prima pagina per fatti di cronaca che coinvolgono l'amministrazione» e «vedere il nome di Finale associato a fatti di malagestione» chiede a gran voce al Pd di non «staccare la spina alla giunta Ferioli a 50 giorni dal voto» e di «permettere ai cittadini di andare alle urne».

Lo sfidante di Ferioli (se l'attuale sindaco deciderà di ricandidarsi - si è preso «48 ore per decidere») - auspica infatti che siano i cittadini a decidere sul proprio futuro, affinché non siano loro, né le imprese del territorio, a «pagare le spese della complessiva inadeguatezza della giunta». Lugli, consapevole che «le indagini diranno qualcosa di più sulle eventuali responsabilità degli amministratori indagati», ribadisce che «oggi l'unico interesse della città è quello di ritornare al più presto ad un'amministrazione guidata con competenza e rigore, e per raggiungere questo obiettivo la partecipazione dei cittadini è fondamentale».

«In questi anni - ricorda il candidato - abbiamo chiesto più volte le dimissioni del sindaco perché erano la precondizione per favorire quella necessaria operazione di trasparenza e riorganizzazione degli uffici la cui urgente necessità è sotto gli occhi di tutti. Per lo stesso motivo questa giunta, oggi, deve arrivare fino in fondo, portare il paese alle urne e consentire a una nuova amministrazione di mettere mano al caos creato dalla giunta Ferioli: ogni esito diverso sarebbe inaccettabile. Finale Emilia non può perdere altro tempo: la data del 5 giugno per andare al voto deve essere rispettata».

Lugli invita quindi «il Pd a non mettere i cittadini di fronte al rinvio del voto attraverso le dimissioni del sindaco, o la sfiducia alla giunta, e il conseguente commissaria-

FINALE Il candidato della Sinistra Civica sostiene che il futuro della città debba essere deciso dai finalesi alle urne

L'appello di Lugli: «Non rinviare il voto»

«Il Pd non stacchi la spina alla giunta Ferioli a 50 giorni dalle amministrative»



INDAGINI Una delle auto dei carabinieri davanti al Municipio di Finale. Sotto il sindaco Ferioli e il suo sfidante alle amministrative Lugli



mento del Comune. Sarebbe un atto irresponsabile, perché il futuro dei finalesi lo devono stabilire i finalesi. Chiedo al Pd di pensare, almeno u-

na volta, all'interesse collettivo e non a quello di partito - conclude il candidato sindaco della lista "Sinistra civica per Finale Emilia - eviti l'i-

nopportuna ricandidatura di un sindaco e di un'intera maggioranza che hanno dimostrato di non essere all'altezza e si confronti con le altre forze politiche con una proposta di governo che aiuti il Comune a scacciare i fantasmi che lo legano al suo passato».

(e.g.)

L'OPINIONE DI FORZA ITALIA Parla il capogruppo

Platis: «Quest'ultimo blitz segna il declino morale del nostro territorio»

FINALE

«L'ultimo blitz dei carabinieri segna il declino morale del nostro territorio». Va ancora all'attacco il capogruppo di Forza Italia Area nord Antonio Platis a proposito dell'indagine che ha portato i militari in Municipio.

«Il sindaco Ferioli è rimasto in piedi dopo la maxi inchiesta Aemilia. Ha avuto il capo dei lavori pubblici del

suo Comune posto sotto misure cautelari e con accuse pesantissime. Ha resistito alle relazioni dei commissari prefettizi. È

stato graziato dal commissariamento. Neppure il Duca di Modena, Muzzarelli, nonostante il suo giudizio tanto netto quanto avverso, c'era riuscito a farlo cadere. Non cede Ferioli. Il Pd, comunque, lo difende ancora. Come è possibile? - si interroga Platis - Neppure il blitz dei carabinieri in Comune e gli svariati avvisi di garanzia spiccati a raffica dalla Magistratura, scalfiscono la fede cieca del partitone in Ferioli che non ha il coraggio di scaricarlo».

Una posizione netta



quella del capogruppo di Forza Italia, che ricorda poi come, in generale, il territorio della Bassa sia stato più volte «in questi ultimi anni, teatro di diversi misfatti». E li nomina uno a uno: dalla vicenda della Cpl Concordia, all'inchiesta Grandi Opere-Tav, dalla più grande operazione antimafia nel nord Italia, Aemilia, fino alla «montagna di amianto fatta crescere a San Felice».

«Fatti - ricorda Platis - che sul campo hanno lasciato centinaia di lavoratori a spasso, almeno 15 milioni di euro in danni ambientali, oltre ad aver infangato pesantemente il buon nome che questa terra si era fatta in decenni di duro lavoro».

«Oggi - conclude Platis - l'ombra cala nuovamente su Finale e la Bassa. Sotto la lente finiscono i rapporti con le associazioni e il volontariato. Il centrodestra si è sempre interrogato su quale fosse il confine tra partito, amministrazione, associazioni, cooperative. Questa volta sarà fugato il nostro dubbio?».

APPROFONDISCI



Mazzacurati chiede: «Il sindaco dia il buon esempio, non si ricandidi»

«Noi siamo garantisti e riteniamo che i processi debbano svolgersi nelle sedi opportune, ma se fossero confermate le accuse nei confronti del sindaco e degli assessori sarebbe gravissimo. E' dunque inopportuno e irrispettoso che, da indagato, per reati relativi alla gestione amministrativa, il sindaco si ripresenti alle elezioni. Abbiamo sentito sbandierare per tanti anni principi importanti e di legalità e proprio in nome di questi valori, che appartengono a tutti, è importante che ora Ferioli ritiri la sua candidatura». Così Valentina Mazzacurati, responsabile Forza Italia Giovani sulla vicenda di Finale Emilia. «Non glielo chiediamo come gesto simbolico, ma come vero insegnamento di legalità verso i cittadini e verso le nuove generazioni - continua Mazzacurati - Se la politica è fatta per passione e con l'intento di occuparsi della cosa pubblica quando si è indagati per certi tipi di reato l'integrità della propria figura viene messa a rischio e, riproporsi politicamente come candidato, fa passare un gran brutto messaggio. Mazzacurati chiede al sindaco Ferioli di ritirare la propria candidatura alle prossime amministrative, «come atto ed insegnamento verso le nuove generazioni di cui ha detto di occuparsi molto», se è vero «sia di buon esempio» anche in virtù del fatto che «rappresenta un partito che ha sempre giudicato quando ad essere indagati e condannati erano quelli delle forze opposte».

MIRANDOLA L'assessore alla Ricostruzione Costi commenta: «Sulla strada giusta»

Post-sisma, cresce l'export per il biomedicale

I dati riferiti al 2015 registrano un più 29 per cento per il distretto

MIRANDOLA

Il biomedicale del polo di Mirandola vola. Secondo i dati relativi al 2015 riferiti ai distretti emiliano-romagnoli, resi noti l'altro giorno dalla direzione Studi e Ricerca di Intesa Sanpaolo, si registra un rotondo +29,1 per cento, dato superiore a quello registrato prima del sisma del 2012.

«Un risultato che, all'indomani del sisma del 2012, forse nessuno immaginava potesse mai verificarsi in 4 anni», commenta Palma Costi, assessore regionale alla Ricostruzione delle zone terremotate dell'Emilia.

«Non dimentico - aggiunge l'assessore regionale - che molti sostenevano che le aziende del settore colpite dal sisma avrebbero trasferito la produzione lontano da quella

che è stata la culla del biomedicale in Emilia-Romagna».

«Oggi invece - spiega Palma Costi - i dati ci dicono che la ricostruzione post sisma ha garantito il mantenimento e lo sviluppo di un settore ad altissimo valore tecnologico, in grado di attrarre investimenti importanti, come ha dimostrato lunedì la visita dell'ambasciatore statunitense John Phillips alla Belco, azienda del biomedicale recentemente acquisita dalla multinazionale nordamericana Medtronic».

«Questi dati - conclude Costi - ci dicono che la ricostruzione del nostro tessuto produttivo colpito dal sisma prosegue nella direzione giusta, in sinergia con il sistema imprenditoriale e con le rappresentanze del mondo del lavoro».

MIRANDOLA Il 45enne, dj di Radio Attiva, non dava più notizie di sé da fine febbraio del 2015

Appartiene a Sergio Solieri il corpo senza vita trovato sul litorale di Ravenna lo scorso 27 marzo

MIRANDOLA

Appartiene al mirandolese Sergio Solieri, 45 anni e dj di Radio Attiva, il corpo senza vita trovato a Ravenna lo scorso 27 marzo. Recuperato in avanzato stato di decomposizione su una spiaggia del litorale nord di Ravenna in località Bellocchio, oltre il poligono militare di Foce Reno al confine con la provincia di Ferrara, si pensava potesse appartenere al modenese, che non dava più notizie di sé dal 27 febbraio 2015, tanto che familiari e amici si erano rivolti

alla trasmissione di Rai 3 «Chi l'ha visto?» nella speranza di ritrovarlo. L'identificazione del cadavere ne ha dato la conferma, mentre l'autopsia condotta dal medico legale Donatella Fedeli sembra escludere che si possa essere trattato di un omicidio.

A dare l'allarme il 27 marzo era stato un uomo che verso le 12 stava passeggiando da quelle parti. Sul posto intervennero carabinieri, capitaneria e vigili del Fuoco visto che si tratta di una zona difficilmente raggiungibile. I sospetti degli inquirenti si canalizzaro-

no verso Solieri, l'uomo scomparso nel 2015 da Mirandola. Tra gli elementi che portano al dj mirandolese la taglia della salma e il suo accentuato stato di saponificazione indice di una permanenza in acqua durata mesi e come tale combaciante proprio con il periodo della denuncia di scomparsa da casa del 45enne. Analogie si sono riscontrate pure nella possibile età dedotta sulla base della dentatura e tra gli indumenti trovati addosso al cadavere e quelli che portava il modenese l'ultima volta che era stato visto.

FORMIGINE

Referendum trivelle, tutte le informazioni disponibili

FORMIGINE

Domenica 17 aprile si tiene il referendum abrogativo concernente le trivellazioni in mare: si vota dalle ore 7 alle ore 23. Per votare è obbligatorio avere la tessera elettorale rilasciata dal Comune di Formigine e un documento di identificazione. In caso di smarrimento è possibile chiedere un duplicato della tessera all'ufficio elettorale del Comune, firmando personalmente una dichiarazione di smarrimento. Chi non avesse mai avuto la

tessera elettorale, può richiederla all'Ufficio Elettorale. Può votare a Formigine, solo chi è elettore del comune di Formigine e perciò ha la relativa tessera elettorale. E' anche molto importante verificare che l'indirizzo della tessera elettorale sia aggiornato. L'ufficio elettorale è in via Unità d'Italia, 26 e venerdì e sabato sarà aperto dalle 9 alle 18; domenica, invece, rimarrà aperto per tutta la durata delle votazioni, dalle ore 7 alle ore 23. Chi ha gravi problemi fisici può richiedere di essere accompagnato in cabina per vota-

re, ma deve mostrare al presidente del seggio un certificato rilasciato da un medico igienista dell'azienda Usi che lo autorizzi a votare con l'accompagnatore. Per chi ne fosse sprovvisto, il certificato potrà essere rilasciato nei luoghi e negli orari che saranno comunicati contattando l'ufficio elettorale. Per il rilascio della carta d'identità, l'anagrafe sarà aperta anche domenica dalle 7.30 alle 14. I risultati definitivi della tornata referendaria saranno esposti sui tabelloni davanti al Castello.

SASSUOLO Il cittadino tunisino, colto in flagrante dai carabinieri nella zona di Castellarano, è stato accusato per spaccio

Arrestato il 'Coca-express' delle ceramiche

L'indagine è nata grazie alle segnalazioni di alcuni cittadini

SASSUOLO

I carabinieri hanno arrestato a Castellarano, nel reggiano, il 'Coca-express' delle ceramiche. Il 36enne Hatem Riahi, cittadino tunisino ma residente a Sassuolo, curava le consegne a domicilio nel comprensorio ceramico reggiano-moderese ed è accusato di detenzione ai fini di spaccio di sostanze stupefacenti. Secondo i carabinieri del Nucleo operativo della compagnia di Castelnovo Monti e della stazione di Castellarano, il tunisino era una sorta di 'pony express' della cocaina, che riforniva a domicilio i propri clienti. Le consegne quotidiane erano fatte con una Golf Volkswagen ed ognuna da una settantina di euro. Hatem Riahi è stato arrestato per detenzione di stupefacenti ai fini di spaccio dai carabinieri della compagnia di Castelnovo Monti e



L'indagine è nata grazie alla collaborazione dei cittadini ed è coordinata dalla procura reggiana

dai colleghi della stazione di Castellarano, che hanno sequestrato la droga che stava conse-

gnando a domicilio a un insospettabile 37enne di Castellarano a sua volta finito nei guai in quanto

verrà segnalato quale assuntore di stupefacenti. L'indagine 'Coca-express', nata grazie alla

collaborazione dei cittadini, è coordinata dalla procura reggiana ed ha smascherato quello che, per gli investigatori, era un 'cane sciolto' dello spaccio, che riusciva a gestire una clientela affezionata e fidata. Ai carabinieri infatti erano giunte numerose segnalazioni che indicavano l'auto in uso al 36enne stazionare in varie abitazioni dei comuni del comprensorio ceramico. I carabinieri, entrati in possesso della targa, sono quindi risaliti all'utilizzatore avviando un'indagine discreta di osservazione che ieri ha dato i suoi frutti: il tunisino ha raggiunto una abitazione da dove è uscito un uomo che è salito a bordo

dell'auto, i carabinieri sono prontamente intervenuti e hanno colto in flagranza il conducente cedere una dose di cocaina al cliente. Riahi è stato tratto in arresto con l'accusa di spaccio mentre il cliente reggiano verrà segnalato quale assuntore. Oltre alla droga appena ceduta e a 71 euro ritenuti provento dello spaccio i carabinieri hanno sequestrato i 2 telefoni cellulari in possesso del cittadino che ora verranno vagliati dai carabinieri. I militari sono certi che all'interno della rubrica vi siano i contatti dei clienti sparsi nei comuni del comprensorio ceramico dove l'uomo curava le consegne di droga a domicilio.

SASSUOLO E' stato per 9 anni capo-servizio dei Lavori pubblici del Comune del distretto

Alessandro Mordini nominato nuovo direttore tecnico di Sgp

SASSUOLO

E' stato presentato martedì in Giunta, Alessandro Mordini, nuovo direttore tecnico di Sassuolo Gestioni Patrimoniali dall'Amministratore Unico di Sgp Corrado Cavallini. Alessandro Mordini (in foto) conosce bene la struttura del comune di Sassuolo essendo stato da novembre 1994 a luglio 2003 capo servizio nel settore Lavori Pubblici.

Il nuovo direttore Sgp

Alessandro Mordini ha 55 anni ed è residente a Modena. Professionalmente arriva da Cavriago, nel reggiano, in cui



trimonio, servizi educativo 0-6 anni, servizio farmacia comunale. Mordini ha anche un incarico, per collaborazione autonoma, dall'Unione Terre di castelli come attività di supporto al responsabile unico del Procedimento per lavori di completamento del Tecnopolo.

Tra i diversi incarichi ricoperti, oltre all'esperienza a Sassuolo, spicca l'incarico di dirigente tecnico amministrativo al Comune di Spilamberto, della Struttura Lavori Pubblici, Patrimonio e Ambiente. Inoltre, nel 2009 e nel 2010 ha avuto incarichi da Maranello Patrimonio srl.

dal 1 giugno 2015 ad oggi è stato direttore dell'Azienda Speciale 'Cavriago Servizi', occupandosi della gestione tecnica amministrativa dei servizi affidati dall'amministrazione comunale di Cavriago alla società: lavori pubblici e pa-

SASSUOLO I militari erano stati allertati da una donna tediata dall'uomo

Corteggiatore molesto picchia due carabinieri con cavi elettrici

SASSUOLO

Martedì pomeriggio, un uomo italiano di 45 anni è stato arrestato a Sassuolo per aver picchiato due carabinieri con cavi elettrici. I militari erano intervenuti, dopo esser stati chiamati da una donna che si lamentava del comportamento molesto ed insistente del corteggiatore di fronte alla sua abitazione.

I carabinieri, giunti sul posto, sono stati aggrediti dall'uomo stesso che li ha attaccati e successivamente feriti con cavi elettrici. L'importunante corteggiatore è stato arrestato per resistenza e violenza a pubblico ufficiale;



Il 45enne è stato arrestato per resistenza e violenza a pubblico ufficiale

blico ufficiale; i due carabinieri hanno riportato, invece, delle lievi fe-

rite ed una prognosi di pochi giorni.

(Giuseppe Santoro)

CASTELFRANCO

Chiesa parrocchiale, concluso il restauro dell'ancona e della pala dell'Assunta di Guido Reni

CASTELFRANCO

Si è concluso a Castelfranco il restauro dell'ancona e del quadro dell'Assunta di Guido Reni che la chiesa parrocchiale conserva con cura e devozione dal 1627, e che è anche grande oggetto di venerazione per tutta la comunità castelfranche.

La Pro Loco di Castelfranco, promotrice di questa importante iniziativa culturale, nella serata di domenica presenterà, nel-

la chiesa parrocchiale, l'attività svolta e il libro che raccoglie la documentazione relativa alla pala dell'Assunta di Guido Reni, conservata nell'archivio della Parrocchia di S. Maria, e la documentazione completa del restauro eseguito.

Per potere raggiungere questo risultato, la Pro Loco ha promosso dal giugno scorso una serie di eventi, mirati a diffondere non solo la conoscenza e il valore della pala dell'Assunta, ma anche a presentare i fatti storici, puntualmente do-

cumentati negli atti dell'archivio parrocchiale locale. Gli eventi di promozione culturale, che si sono susseguiti in questi dieci mesi, sono stati realizzati grazie al contributo della Fondazione Cassa di Risparmio di Modena e di enti privati, e grazie ad essi sono stati raccolti fondi per il restauro della pala e dell'ancona. L'attività di restauro è stata realizzata dalla dottoressa Monica Ori del laboratorio Arte e Restauro di Bologna che ha concluso mirabilmente l'opera il 16 Marzo.

LA DECISIONE Le dichiarazioni del sindaco Smeraldi dopo l'assemblea che ha approvato il piano economico finanziario

VIGNOLA

Nella seduta dell'assemblea di Attersir - sostiene Mauro Smeraldi, sindaco di Vignola -, il Comune di Vignola è l'unico ad aver espresso un parere negativo. Questa scelta è stata dettata sostanzialmente dalla poca trasparenza con cui i principi cardine del nuovo documento, condivisibili in linea teorica, sono stati declinati nel documento».

Il sindaco, in rappresentanza del Comune di Vignola, si è pronunciato negativamente sull'approvazione del piano economico finanziario per la raccolta differenziata che prevede i costi del servizio a carico degli utenti per il prossimo anno.

Mauro Smeraldi prosegue affermando che: «da quest'anno, è stato adottato come punto di riferimento per la ridefinizione delle tariffe il rendiconto dei costi sostenuti nel 2014. Ma a partire da tale resoconto non è chiaro il meccanismo da cui vengono ricavati i costi attesi per quest'anno.

Pef: «Solo Vignola dice no alla raccolta rifiuti»

«I cittadini pagheranno di più e gli amministratori non sanno spiegare il perché»



I sistemi di calcolo presentati non sono stati comprensibili per i presenti, per cui si è trattata di una vera e propria approvazione sulla fiducia. In tale modo gli amministratori non

sono in grado di controllare effettivamente i costi di raccolta e smaltimento. Lo stesso vale per un nuovo strumento che è stato introdotto, quello del 'Fondo regionale incentivante', nato

con l'obiettivo condivisibile di riconoscere incentivi ai comuni virtuosi. Ma anche qui non è stato chiarito come verranno nella pratica calcolati questi incentivi. Infine nel documento

viene riconosciuta al gestore annualmente l'inflazione programmata all'1%, dato che deriva dalla valutazione fatta dal ministero dello Sviluppo Economico, ben noto per altre motivazioni in questi giorni».

«E' del tutto evidente - conclude il sindaco di Vignola - che l'inflazione al momento è ben lontana dal

procedere a tali tassi e che anzi, più volte in questi mesi si è parlato di deflazione. Questa cifra appare quindi del tutto come un regalo fatto a Hera. Il riassunto di quanto emerso in quest'assemblea è che i cittadini pagheranno di più senza che i loro amministratori siano in grado di spiegare il perché».

SPILAMBERTO Domani il convegno allo spazio eventi Famigli

'Movimenti-amo le lingue', focus su linguaggio corporeo e insegnamento

SPILAMBERTO

Il binomio lingue-linguaggio corporeo sarà il filo conduttore del Convegno che domani si svolgerà allo Spazio Eventi 'L. Famigli' di Spilamberto. Il titolo dell'iniziativa sarà 'Movimenti-amo le lingue - Linguaggio corporeo e insegnamento-apprendimento linguistico dalla scuola dell'infanzia alla scuola secondaria di secondo grado'.

Grazie ad una fruttuosa collaborazione fra il mondo editoriale, l'amministrazione comunale e l'ufficio scolastico regionale per l'Emilia Romagna, nonché l'Istituto Comprensivo 'S. Fabriani' di Spilamberto, che ha ideato il convegno curandone gli aspetti didattici e contenuti, sarà possibile partecipare ad una giornata di formazione e di aggiornamento che si preannun-

cia particolarmente densa e ricca di stimoli. Il programma prevede infatti la partecipazione di relatori di fama internazionale come Martin Dodman e Fergal Kavanagh, nonché l'apporto di docenti di grande competenza provenienti dal mondo accademico, tra cui Barbara Caprara e Carlo Baruffi, che tratteranno, rispettivamente, la riscoperta del metodo montessoriano e il linguaggio non verbale, in particolare quello iconico. Non mancherà un intervento in lingua inglese tenuto dalla docente madrelingua Lia Perillo, che presenterà una delle strategie più efficaci per motivare i ragazzi allo studio della lingua straniera, ovvero l'insegnamento attraverso il linguaggio universale del movimento. È inoltre previsto un intervento, tenuto da Daisy Morandi, sulla lingua italiana dei



L'INIZIATIVA Il programma ospiterà relatori di fama internazionale come Dodman e Kavanagh

segni, esempio paradigmatico di una lingua interamente veicolata dal linguaggio corporeo; Mauro Cristelli e Claudia Forni affronteranno invece il tema del rapporto tra lingua, musica e movimento.

Nell'ambito del convegno, sarà funzionante una postazione didattica presso la quale il Centro di Formazione e di Specializzazione Glottodidattica Rete di Parole di Modena fornirà

informazioni in merito alla sua offerta formativa. L'evento, sponsorizzato dalla Casa Editrice Pearson, è patrocinato dal Comune di Spilamberto con la Collaborazione dell'ufficio scolastico regionale per l'Emilia-Romagna, ed è organizzato dalla professoressa Silvia Ranuzzi, docente di lingua inglese titolare presso la scuola secondaria di Primo Grado 'S. Fabriani' di Spilamberto.

IN BREVE

Castelfranco, «Bar meta di pregiudicati»: chiuso per venti giorni

Il Questore di Modena, nella giornata di ieri, ha emesso nei confronti del titolare del 'Bar Tamanaco' di Castelfranco, un provvedimento di sospensione delle autorizzazioni per venti giorni, data la grave situazione riguardante l'ordine e la sicurezza pubblica riscontrata dai militari della tenenza locale. Nel corso delle attività, avvenute nei mesi precedenti, è stata accertata all'interno del bar la presenza di cittadini stranieri irregolari sul territorio nazionale. «Il provvedimento - spiega la questura - rientra nelle attività di controllo straordinario, in atto da alcuni mesi, sul territorio provinciale. Il bar "Tamanaco" è risultato meta abituale di pregiudicati gravati da svariati precedenti di polizia».

Vignola diventa Città d'Arte

«Un passaggio dal duplice valore»

Nella seduta dello scorso 11 aprile la giunta della Regione Emilia Romagna ha approvato la richiesta del Comune di Vignola che da oggi può fregiarsi del titolo di Città d'Arte.

«Si tratta - commenta il sindaco Smeraldi - di un passaggio che ha un duplice valore. Da un lato è un riconoscimento formale di quella che è una realtà: Vignola è certamente uno dei centri più ricchi di attrattive turistiche e culturali della nostra provincia. D'altro canto si tratta anche di un importante passo da un punto di vista amministrativo. Infatti lo status di 'Città d'Arte' rappresenta un elemento fondamentale per permettere al nostro Comune di partecipare a bandi e presentare progetti utili ad attrarre sul territorio nuove risorse».

ZOCCA

«I "conti" non mi tornano, "Paese Reale-Zocca" è sicuramente una lista civica, come mai è stato creato un coordinamento di liste civiche (Uniamoci) e a noi di Paese Reale non è stato comunicato? Come mai non siamo stati invitati? I sindaci di Vignola, Savignano e Guiglia conoscono bene la realtà zocchese. A chiedere il sostegno in favore della lista di Tanari si è recato un ex vice-sindaco di Zocca, in sostegno della lista "Zocca civica" c'è anche un altro ex assessore che ha ammini-

ZOCCA Il consigliere Giuseppe Bicocchi interviene contro "Uniamoci" e la lista di Gianfranco Tanari

«"Paese Reale", noi siamo i veri civici e nessuno ci ha consultati Sugeriamo di non andare a votare e commissariare il Comune»



strato Zocca dal 1993 al 2011. Perché le liste cosiddette civiche dell'Unione Terre di Castelli appoggiano una lista chiaramente sostenuta da ex amministratori di Zocca?». Così il consigliere di "Paese Reale-Zocca", Giuseppe Bicocchi, interviene sul sostegno di "Uniamoci" a Gianfranco Tanari.

«Per quale motivo non si

sono consultate con i due gruppi di minoranza che a Zocca hanno lavorato sodo e con serietà? - chiede Bicocchi - I motivi ci devono essere, forse siamo stati troppo "cattivi" con il Pd e con il sistema nel suo complesso? A Zocca c'è stato un grosso scandalo urbanistico, le presunte pratiche irregolari hanno interessato un de-

cenno, dal 1998 al 2008, tre sindaci e relative giunte hanno guidato il Comune, ogni pratica edilizia è passata dal protocollo, sindaci e assessori "dormivano"? Se non si sono mai accorti di niente dovrebbero avere l'umiltà di starsene tranquilli anziché "creare" due liste. Intendo anche chiarire che "Paese Reale-Zocca aveva avuto il 21% dei voti, gli elettori delle liste cosiddette civiche, non votano a Zocca. Paese Reale non appoggia nessuna di queste liste e invita a non andare a votare e punta al commissariamento del Comune»

PAVULLO E' arrivata la mail di conferma di sostegno al gruppo in lizza alle Amministrative

I 5 Stelle certificati da Beppe Grillo

La squadra di Catani può utilizzare il logo ufficiale

PAVULLO

Ha ottenuto proprio ieri la certificazione per l'utilizzo del logo. Il Movimento 5 Stelle di Pavullo, guidato da Fabio Catani e in corsa alle Amministrative, ha ricevuto la mail di conferma dallo staff di Beppe Grillo che permette l'uso del simbolo ufficiale.

La squadra di Catani è formata da giovani pavullesi impegnati in attività molto diverse tra loro. I membri del gruppo sono Davide Venturelli, 26 anni studente e consigliere comunale, Alberto Ricci, 30 anni ristoratore, Daniele Cornia, 18 anni studente, Yassim Abdelati, 18 anni studente, Lorenzo Lamazzi, 20 anni programmatore, Andrea Camatti, 31 anni impiegato, Matteo Landi, 33 anni personal trainer, Andrea Ruggeri, 39 anni operaio-elettricista, Eddi Cavani, 35 anni operaio-metalmecanico, Valeria Bertarini, 38 anni impiegata a Villa Pineta, Elena Alpini, 35 anni consulente marketing, Annalisa Marini, 38 anni insegnante e agronomo, Stefania Tazzioli, 33 an-



ni ostetrica, Chiara Catani, 33 anni mamma a tempo pieno, e Giada Serafini, 26 anni ingegnere gestionale.

Il Movimento si presente-

rà ai cittadini giovedì 21 aprile alle 20.45 al cinema Mac Mazzieri, anche se l'attività del gruppo è già in pieno fermento. Sono, in-

fatti, già iniziati gli incontri con le realtà associative e presto prenderanno il via gli incontri con le frazioni.

(Michela Rastelli)

PAVULLO L'intervento di Stefano Iseppi

«Aborto, da Gianelli solo strumentalizzazioni»

PAVULLO

«Nessuno nega che a Pavullo, come in tutto il Paese, si debba rispettare la legge 194: quello che non accettiamo è la strumentalizzazione politica di un argomento così delicato. La mozione proposta dal consigliere di minoranza Gianelli conteneva infatti affermazioni del tutto estranee al tema delle interruzioni di gravidanza, che avevano il solo scopo di denigrare nel suo complesso la sanità a Pavullo, con grave mancanza di rispetto verso il personale che quotidianamente lavora con grande dedizione presso la nostra struttura ospedaliera». Così Stefano Iseppi, candidato sindaco del Partito democratico a Pavullo risponde al consigliere di "Unione a sinistra", Fausto Gianelli, in merito alla mancanza in ospedale di medico non obiettore.

«Davanti ad una tematica delicata e importante come quella dell'aborto occorre che la politica dia prova di serietà e di maturità, adottando un approccio meno urlato e propagandistico. Nessuno nega che a Pavullo, come in tutto il Paese, si debba rispettare la legge 194, ci mancherebbe altro: quello che non accettiamo è la strumentalizzazione politica dell'argomento, la ricerca quasi disperata di visibilità personale utilizzando questioni estremamente delicate - spiega Iseppi - Per quale motivo il consigliere di minoranza Gianelli omette di dire che gli fu proposto di emendare la delibera per giungere ad un voto condiviso? Perché dimentica di riportare nei suoi roboanti comunicati il suo rifiuto alla condivisione di un documento comune? La proposta di Gianelli conteneva infatti affermazioni che nulla c'entravano con il tema delle interruzioni di gravidanza, ma che avevano il solo scopo di affermare attraverso illazioni gratuite e provocatorie che la sanità a Pavullo non funziona, con grave mancanza di rispetto verso il personale che quotidianamente lavora con grande dedizione presso la nostra struttura ospedaliera. Comprendiamo la necessità di visibilità di Gianelli a poche settimane dal voto amministrativo, ma siamo certi che il consigliere a sua volta ben comprenderà che i pavullesi non sono stupidi e men che meno smemorati: tutti sanno che "Unione a sinistra" ha fatto parte della maggioranza per più di 14 anni, sganciandosi a pochi mesi dal voto per evidenti scopi elettorali. Esempio in questo senso l'atteggiamento tenuto sul Poc, sul quale ha espresso voto favorevole in Giunta, si è astenuta in Consiglio comunale e infine è riuscita, sullo stesso identico documento, ad affermare la propria storica e ferma contrarietà. Un atteggiamento irresponsabile e immaturo che ben dà la prova dell'incapacità più totale di "Unione a sinistra" come forza di Governo. Se il Poc non fosse stato approvato sarebbe stato un grave danno per i cittadini e per le imprese, trattandosi di un importante strumento per il mondo del lavoro e non per quello della speculazione edilizia, come il consigliere Gianelli ha avuto l'ardire di affermare. I pavullesi sanno distinguere la concretezza e la capacità di governo dalle arrampicate sugli specchi e dai bizantinismi della politica politicante».

(Oscar Cervi)

PAVULLO La delegazione del Frignano ha presentato i numeri dell'associazione

Grande successo per la cena di beneficenza della Lilt Presenti anche i candidati a sindaco

PAVULLO - Nella serata di Lunedì si è svolta, al ristorante Mirella di Sant'Antonio di Pavullo, una cena di beneficenza dell'associazione Lilt. Lega italiana per la lotta contro i tumori - Delegazione del Frignano intitolata a Romeo Francia. Durante la serata la referente locale, Sonia Francia, ha esposto, i numeri del servizio svolto di trasporto gratuito dei pazienti affetti di questo male. I risultati sono degni di nota, dal maggio 2008 al 31 luglio 2015 si sono effettuati 342 trasporti, chilometri percorsi 25.405, ore di servizio 1.155, volontari impegnati 16.

Tutti questi spostamenti da Pavullo verso il reparto oncologico di Modena dei pazienti sottoposti a ra-

dioterapia è del tutto gratuita. Poi è stata la volta del presidente dell'associazione Claudio Dugoni, che ha ringraziato personalmente tutti coloro che hanno aiutato, contribuendo, a seguire questo pro-

gramma. E continuando su questa scia, sta creando un progetto domiciliare nella zona pavullese. La somma raccolta nella serata, grazie agli ospiti intervenuti, consentirà di sostenere ancora il di-

segno promosso dall'associazione Lilt che conta sull'adesione e sull'impegno di tanti e volenterosi concittadini.

Sono molti i volontari che si stanno ponendo al servizio dei malati, ed è col volontariato che si porta un aiuto concreto a chi ne ha bisogno, e grazie alla sensibilità di queste persone il futuro fa ben sperare. Alla serata hanno inoltre partecipato i cinque candidati sindaco di Pavullo. Stefano Iseppi del Pd, Morena Minelli della lista civica "Cittadini in Comune", Elio Letteriello della lista civica "Pavullo Domani", Luciano Biolchini della lista "La Pineta" e Fabio Catani del M5S.



I MERCATI

. Lunedì Maranello (Pozza) Modena Montese Pievepelago San Felice sul Panaro	Maranello Montecreto Montefiorino Novi di Modena (Rovereto) Serramazzone Spilamberto
. Martedì Bomporto (Sorbara) Campogalliano Castelfranco Emilia Castelnuovo Rangone (Montale) Frassinoro Lama Mocogno Novi di Modena San Possidonio Sassuolo Soliera Zocca	. Giovedì Bastiglia Bomporto Camposanto Carpi Fiorano Modenese Formigine (Magreta-Casinalbo) Medolla Nonantola Polinago Sestola Vignola
. Mercoledì Castelvetro di Modena Cavezzo Finale Emilia Fiorano Modenese (Spezzano) Guiglia	. Venerdì Castelfranco Emilia Concordia sulla Secchia Finale Emilia (Massa Finalese)

Maranello (Gorzano) San Cesario sul Panaro San Felice sul Panaro Sassuolo Savignano sul Panaro
. Sabato Carpi Castelnuovo Rangone Formigine Guiglia Marano sul Panaro Mirandola Pavullo nel Frignano Ravaro San Prospero Soliera
. Domenica Cavezzo Fanano Fiumalbo Guiglia Palagano Polinago

Pronto soccorso Carabinieri Questura Vigili del fuoco Guardia di Finanza Emergenza infanzia Telefono Azzurro Soccorso ACI	118 112 113 115 117 114 19696 803116
SICUREZZA Questura Polizia Stradale Polizia Municipale Polizia Ferroviaria Polizia Modena Nord Sos Truffa Carabinieri Vittime Reati	059/410411 059/248911 059/20314 059/222336 059/222336 800 631316 059/3166111 059/284109
Guardie Giurate Giudice di Pace	059/209437 059/2131996

NUMERI UTILI

SERVIZI Provincia di Modena Comune di Modena Comune Informa Anagrafe Movimenti Consumatori Info Agroalimentare Sos turista Agenzia delle Entrate Cimitero San Cataldo Pony Express Centro Anziani Oggetti Smarriti Alcolisti Anonimi Guasti Enel	059/209111 059/20311 059/20312 059/2032077 059/343759 059/2033486 059/2032557 059/8393111 059/334103 059/828111 059/303320 059/2033247 333/4208029 803 500	AMBIENTE Servizio Clienti Hera S. Clienti Hera da cellulare Energia elettrica Hera Gas Hera Acqua e fognature Hera Teleriscaldamento Hera Centro Fauna Selvatica Guardia Med. Veterinaria	800 999500 199 199500 800 999010 800 713666 800 713900 800 713699 339/8183676 059/311812
SALUTE Policlinico Usl 16 centralino Trasporto misericordia Croce Rossa Guardia Medica Tribunale Malato Tribunale Malato fax	059/4222111 059/435111 059/332398 059/222209 059/375050 059/4222243 059/4222225		

VISITE AI DEGENTI

NUOVO OSPEDALE CIVILE S. AGOSTINO - ESTENSE DI MODENA

ANESTESIA, RIANIMAZIONE E TERAPIA ANTALGICA

Visita ai degenti da lun a dom: 18.30-19.30

Sono ammesse due persone per degente

CARDIOLOGIA

Visita ai degenti da lun a dom: 8.00-9.00; 12.30-13.30; 18.15-19.15

U.T.I.C da lun a dom: 12.30-13.30; 18.15-19.15

CHIRURGIA GENERALE

Visita ai degenti da lun a dom: 6.30-8.15; 12.00-15.00; 18.00-21.00

CHIRURGIA VASCOLARE

Visita ai degenti da lun a dom: 7.00-8.00; 12.00-16.30; 18.15-20.00

ENDOCRINOLOGIA E MALATTIE DEL METABOLISMO

Visita ai degenti da lun a dom: 6.30-9.00; 12.15-15.00; 18.15-21.00

GERIATRIA

Visita ai degenti da lun a dom: 6.30-9.00; 12.20-15.00; 18.20-20.30

LUNGODEGENZA POST ACUZIE

Visita ai degenti da lun a dom: 7.00-9.00; 12.15-15.00; 18.15-20.30

MEDICINA AD INDIRIZZO CARDIOVASCOLARE

Visita ai degenti da lun a dom: 7.00-9.00; 12.30-14.00; 18.30-20.00

MEDICINA D'URGENZA E PRONTO SOCCORSO

Visita ai degenti da lun a dom: 7.00-9.00; 12.15-15.00; 17.00-20.00

UTMI: 13.15-14.15; 18.30-19.30

MEDICINA INTERNA E GASTROENTEROLOGIA

Visita ai degenti da lun a dom: 6.30-9.00; 12.30-14.00; 18.30-21.30

MEDICINA AD INDIRIZZO METABOLICO / NUTRIZIONISTICO

Visita ai degenti da lun a dom: 6.30-9.00; 12.15-14.30; 18.15-21.00

MEDICINA RIABILITATIVA

Visita ai degenti da lun a dom: 7.00-9.00; 12.15-14.00; 18.15-21.00

NEUROCHIRURGIA

Visita ai degenti da lun a dom: 6.30-8.30; 12.00-14.00; 18.00-21.30

CLINICA NEUROLOGICA - STROKE UNIT

Visita ai degenti da lun a dom: 7.00-9.00; 12.00-14.00; 18.00-20.00

Stroke Unit : 12.00-14.00; 18.00-20.00

NEURORADIOLOGIA

Apertura al pubblico lun, mer, ven: 10.00-13.00; gio: 10.00-16.00;

sab: 9.00-12.00

ORTOPEDIA

Visita ai degenti da lun a dom: 6.30-8.30; 12.15-16.00; 18.15-21.00

RIANIMAZIONE NEURORIANIMAZIONE

Visita ai degenti da lun a dom: 13.00-14.00

SERVIZIO PSICHIATRICO DI DIAGNOSI E CURA

Visita ai degenti da lun a sab: 13.30-14.30; 18.30-19.45;

dom e festivi: 10.30-11.30; 15.30-17.30

NUMERI UTILI SANITÀ

MODENA Informazioni 059 375050 Apertura al pubblico da lun a ven: 20.00-8.00 sab e prefestivi: 10.00-8.00 (8.00 del giorno successivo al festivo)	NONANTOLA Informazioni 059 375050 Apertura al pubblico da lun a ven: 20.00-8.00 sab e prefestivi: 10.00-8.00 (8.00 del giorno successivo al festivo)
CARPI Informazioni 059 659342 Apertura al pubblico da lun a ven: 20.00-8.00 sab e prefestivi: 10.00-8.00 (8.00 del giorno successivo al festivo)	PALAGANO Informazioni 0536 309680 Apertura al pubblico da lun a ven: 20.00-8.00 sab e prefestivi: 10.00-8.00 (8.00 del giorno successivo al festivo)
CASTELFRANCO EMILIA Informazioni 059 375050 Apertura al pubblico da lun a ven: 20.00-8.00 sab e prefestivi: 10.00-8.00 (8.00 del giorno successivo al festivo)	PAVULLO NEL FRIGNANO Informazioni 0536 309720 Apertura al pubblico da lun a ven: 20.00-8.00 sab e prefestivi: 10.00-8.00 (8.00 del giorno successivo al festivo)
CAVEZZO Informazioni 848 800 328 Apertura al pubblico da lun a ven: 20.00-8.00 sab e prefestivi: 10.00-8.00 (8.00 del giorno successivo al festivo)	PIEVEPELAGO Informazioni 0536 309801 Apertura al pubblico da lun a ven: 20.00-8.00 sab e prefestivi: 10.00-8.00 (8.00 del giorno successivo al festivo)
FINALE EMILIA Informazioni 848 800 328 Apertura al pubblico da lun a ven: 20.00-8.00 sab e prefestivi: 10.00-8.00 (8.00 del giorno successivo al festivo)	PRIGNANO SULLA SECCHIA Informazioni 0536 874180 Apertura al pubblico da lun a ven: 20.00-8.00 sab e prefestivi: 10.00-8.00 (8.00 del giorno successivo al festivo)
FORMIGINE Informazioni 059 558077 Apertura al pubblico da lun a ven: 20.00-8.00 sab e prefestivi: 10.00-8.00 (8.00 del giorno successivo al festivo)	SASSUOLO Informazioni 0536 874015 Apertura al pubblico da lun a ven: 20.00-8.00 sab e prefestivi: 10.00-8.00 (8.00 del giorno successivo al festivo)
FRASSINORO Informazioni 0536 309650 Apertura al pubblico da lun a ven: 20.00-8.00 sab e prefestivi: 10.00-8.00 (8.00 del giorno successivo al festivo)	SERRAMAZZONI Informazioni 0536 954255 Apertura al pubblico da lun a ven: 20.00-8.00 sab e prefestivi: 10.00-8.00 (8.00 del giorno successivo al festivo)
LAMA MOCOGNO Informazioni 0536 44880 Apertura al pubblico sab e prefestivi: 10.00-8.00 (8.00 del giorno successivo al festivo)	SESTOLA Informazioni 0536 62669 Apertura al pubblico da lun a ven: 20.00-8.00 sab e prefestivi: 10.00-8.00 (8.00 del giorno successivo al festivo)
MIRANDOLA Informazioni 848 800 328 Apertura al pubblico da lun a ven: 20.00-8.00 sab e prefestivi: 10.00-8.00 (8.00 del giorno successivo al festivo)	SPILAMBERTO Informazioni 059 782732 Apertura al pubblico da lun a ven: 20.00-8.00 sab e prefestivi: 10.00-8.00 (8.00 del giorno successivo al festivo)
MONTEFIORINO Informazioni 0536 309500 Apertura al pubblico da lun a ven: 20.00-8.00 sab e prefestivi: 10.00-8.00 (8.00 del giorno successivo al festivo)	VIGNOLA Informazioni 059 7574740 Apertura al pubblico da lun a ven: 20.00-8.00 sab e prefestivi: 10.00-8.00 (8.00 del giorno successivo al festivo)
MONTESE Informazioni 059 982076 Apertura al pubblico da lun a ven: 20.00-8.00 sab e prefestivi: 10.00-8.00 (8.00 del giorno successivo al festivo)	ZOCCA Informazioni 059 7574780 Apertura al pubblico da lun a ven: 20.00-8.00 sab e prefestivi: 10.00-8.00 (8.00 del giorno successivo al festivo)



FARMACIE DI MODENA

Farmacia Albareto (Albareto) Strada Albareto, 685 - 059-318334;	Farmacia Madonna Via Tabacchi, 5 - 059-333153;
Farmacia Autodromo Strada Formigina - 059-331382;	Farmacia Montegrappa Via Costa Cesare, 60 - 059-331366;
Farmacia B. V. Popolo Via Str. Naz.le Giardini, 30/32 059-223877;	Farmacia Quattro Ville (Castelfranco - Lesignana) Via S. Onofrio, 107 - 059-827367;
Farmacia B.V. della Salute Corso Canalchiaro, 127 059-238319;	Farmacia S. Agostino Dini M. Piazzale Erri - 059-216297;
Farmacia Baggiovara Er. Giacobazzi Via Canalino, 54 - 059-223821;	Farmacia S. Antonio Viale Verdi, 161 - 059-221389;
Farmacia Bernasconi Corso Vittorio Emanuele II, 78 059-210144;	Farmacia S. Omobono Via Emilia Centro, 167 059-222872;
Farmacia Borri Maria Via Giardini, 760 - 059-355454;	Farmacia San Faustino di Incerti G. Via Giardini, 236 - 059-351157;
Farmacia Bruni Via Emilia Centro, 180 059-243359;	Farmacia San Geminiano Viale Buon Pastore, 400 059-305352;
Farmacia Buon Pastore Via Conco, 32 - 059-300411;	Farmacia San Giorgio Via Manifattura Tabacchi, 79 059-223827;
Comunale Crocetta Via Ciro Menotti, 370 - 059-251452;	Farmacia San Giuseppe Dott.ssa Via Castellaro, 25 - 059-243369;
Comunale del Pozzo Via Emilia Est, 416 - 059-360091;	Farmacia San Lazzaro Sas Largo Garibaldi Giuseppe, 18 059-223736;
Comunale Giardini Via Giardini, 431/a - 059-353579;	Farmacia San Marco Corso Duomo, 54 - 059-244421;
Comunale Gramsci Via Gramsci, 45 - 059-311110;	Farmacia San Martino (Portile) Via Chiossi Oreste, 12 059-460185;
Comunale La Portali Via dello Sport, 54 - 059-371181;	Farmacia San Paolo Sas Via Emilia Est, 799 - 059-360268;
Comunale La Rotonda Via Casalegno, 39 - 059-441501;	Farmacia Santa Caterina Snc Viale Muratori Lodovico Antonio, 145 059-239195;
Comunale Modena Est Via IX Gennaio 1950, 29 059-282202;	Farmacia Santa Chiara Via Wiligelmo - 059-355722;
Comunale Modena Ovest Via del Giglio, 19 - 059-821316;	Farmacia Santa Filomena Corso Duomo, 4 - 059-223916;
Comunale Morane Via Morane, 274 - 059-300500;	Farmacia Sant'Elena Via Canaletto Sud, 123 059-310488
Comunale Storch Viale Storch, 155 - 059-222238;	Farmacia Scalabrini Sandro e C. Sas (Cognento) Via Dei Traeri, 104 - 059-353006;
Comunale Vignolese Via Vignolese, 537 - 059-363330;	Farmacia Torrenova Via Nonantolana, 685/T 059-254535
Comunale Villaggio Giardini Via Pasteur, 21 - 059-342040;	
Farmacia Del Collegio Via Emilia Centro, 151 059-222549;	
Farmacia Della Bona P. e G. Snc (San Damaso) Strada Vignolese, 1263 059-469108;	
Farmacia Grandemilla (Cittanova) Via Emilia Ovest, 1480 059-848755;	
Farmacia Madonna Pellegrina Via Bellinzona, 59/61 - 059-392732;	

PRODUZIONE & VENDITA

SOC. AGR.

F.LL CHILETTI



• Parmigiano Reggiano	• Formaggio Fuso
• Caciotte	• Salumi
• Ricotta	• Vini
• Yogurt	• Panna Cotta
• Burro	• Marmellate
• Panna	• Miele
	• Aceto Balsamico

Giovedì mattina produzione di mozzarella col nostro latte

Mercoledì produzione ricotta fresca senza panna

Produzione e vendita Parmigiano Reggiano e Latticini Nuova produzione di scamorza

ANCHE VENDITA DEGLI OTTIMI AFFETTATI MISTI DEL SALUMIFICIO FERRARI

Via Albareto, 792 ALBARETO DI MODENA
Tel./Fax 059 842315 - www.chiletti.net

EVENTI A MODENA E PROVINCIA

14 aprile - Carpi

Aperitivo al N.I.C.

Aperitivo con ricco buffet dalle ore 18,00; Presso "NIC - New Italian Cafè"
Via delle Magliole 13; Info: tel. 349/6699060

14 aprile - Modena

Aperitivo & Buffet

Ricco Buffet ad accompagnare l'orario dell'aperitivo: cocktails, long drinks, vini rossi e bianchi italiani ed internazionali! Presso "Bar Mascagni"
Panta Rei, Via Emilia Est 93 - Info: tel. 348/8095406

14 aprile - Modena

Aperitivo al Next Age 65

Dalle ore 18,00 alle 20,00 un fresco aperitivo con buffet
Presso "Next Age 65 Discobar", Via Emilia Est 963

14 aprile - Modena

Giovedì Universitario & Happy Hour Beer

Tutti i giovedì happy beer per tutta la serata, con sconti sulle consumazioni di tutte le birre: 11 qualità (anche artigianali) esclusivamente alla spina
Presso "Sir Francis Drake pub", Viale Emilio Pò 86/a

14 aprile - Modena

Una sera al Planetario

Visita guidata con il Dott. Giacobazzi - Presso Planetario civico
F. Martino, Viale Jacopo Barozzi 31 - Ore 21,00
Info e costi: tel. 059/224726

15 aprile - Modena

Campagna in città - Il mercato dei produttori agricoli

Il mercato del contadino, ovvero dei produttori agricoli con qualità garantita
Presso Parco Ferrari - Dalle ore 14,00 alle 20,00

15 e 16 aprile - Modena

Notti Galileiane in Piazza Grande

Osservazioni al telescopio in concomitanza del "Global Astronomy Month 2016" - Con Pierluigi Giacobazzi, Lorenzo Cuoghi e Michele Donà
In centro storico, Piazza Grande - Dalle ore 20,00 alle 24,00

15 e 16 aprile - Modena

Dj set night

Dj set con Luca Zanarini - Presso "Gilda Club"
In Via Sallustio 65 - Info: tel. 333/5763607

16 aprile - Modena

Mercatino biologico Biopomposa

Mercatino settimanale di prodotti agricoli biologici - In Piazza Pomposa
Dalle ore 08,00 alle 14,00; Info: tel. 347/5632650

16 aprile - Modena

Mercatino artigianato artistico "Tra borghi e contrade"

Gli artigiani artistici espongono le proprie creazioni - In centro storico, Borgo Sant'Eufemia e Contrada Carteria - Dalle ore 09,00 alle 19,00

16 aprile - Modena

First Class

Tutte le hits del momento e la migliore House Music, dj rotation
Ingresso gratuito; Presso "Frozen", Strada Contrada 346

TEATRO COMUNALE DI MODENA LUCIANO PAVAROTTI

Via del Teatro, 8 - 41121 Modena - telefono 059 2033020

Domani, Venerdì 15 aprile, ore 20,00: Giacomo Puccini MADAMA BUTTERFLY

Direttore Valerio Galli - Regia Sandro Pasqualetto

Biglietteria del Teatro Comunale: acquisto telefonico tel. 059 203 3010

biglietteria@teatrocomunalem Modena.it; www.teatrocomunalem Modena.it



IL SANTO

San Benedetto di Hermillon

Nato nel 1165 a Hermillon nella Savoia, o, secondo altri, nella parrocchia di Burzet (Ardèche), Benedetto, chiamato «Bénézet» a causa della sua piccola statura, custodiva le greggi, unica ricchezza familiare. In seguito a una visione, quando aveva appena tredici anni, si recò ad Avignone per costruire un ponte sul Rodano, la cui traversata era allora molto difficoltosa. Cacciato via

dal vescovo del luogo, Benedetto riuscì ugualmente a far decidere il prevosto della città a intraprendere la costruzione del ponte. Morì a diciannove anni, nel 1184, quando il ponte non era ancora ultimato. Queste vicende sono note attraverso una narrazione leggendaria, che risalirebbe alla fine del sec. XIII; il culto e i



miracoli di Benedetto, invece, sono documentati con maggiore esattezza. Fu dapprima sepolto nella cappella costruita sopra il terzo arco del ponte, dove affluirono numerosi pellegrini che ottennero favori celesti: un processo verbale redatto fra il 1230 e il 1250 tramandò il ricordo di questi miracoli. Nel 1669 le reliquie di Benedetto furono tolte dalla cappella che minacciava rovina e trasportate nella cattedrale, poi nella chiesa dei Celestini. Disperse durante la Rivoluzione francese, esse furono in seguito ritrovate e trasferite nel 1854 nella chiesa di St-Didier. La festa di Benedetto si celebra il 14 aprile. Martirologio Romano: Ad Avignone nella Provenza, in Francia, san Benedetto, giovane pastore, grazie al quale, con l'aiuto di Dio, fu costruito un ponte sul Rodano di grande utilità per i cittadini.

LA RICETTA • Petto di pollo alla pizzaiola

Ingredienti:

- . 8 Fette di petto di pollo
- . 250 ml di passata di pomodoro
- . 1 Spicchio d'aglio
- . Origano
- . Prezzemolo
- . Olio extravergine d'oliva
- . Sale e pepe

Numero di persone: 4

Note: Secondo piatto

Preparazione:

Come prima cosa occupatevi del sughetto alla pizzaiola: scaldate un filo d'olio in padella e fatevi imbiondire uno spicchio d'aglio sbucciato e schiacciato. Nel frattempo, preparate un trito fine di prezzemolo e tenetelo da parte. Aggiungete in padella la passata di pomodoro, aggiungete di sale e pepe e insaporite con il prezzemolo e l'origano. Lasciate cuocere il sugo per quindici minuti mescolando di tanto in tanto. Mentre il sugo è in cottura, battete leggermente le fettine di pollo ponendole tra due fogli di carta da forno. Scaldate per bene una piastra (o una griglia) e adagiatevi le fettine per una decina di minuti; aggiungete di sale e giratele a metà cottura in modo da cuocerle in maniera uniforme. Ora che il sugo sarà pronto, potete impiattare le fettine e irrorarle con il sughetto alla pizzaiola. Ricetta da www.gustissimo.it



Album fotografico

Tramonto sui campi... Foto scattata ed inviata da Federici Roberto, nostro lettore e fotamatore.



Per le vostre fotografie (con un breve testo di commento) sui luoghi che amate della vostra provincia, le curiosità dai vostri viaggi e le vostre passioni, inviate a: graficipp@libero.it

ACCADDE OGGI

1900 - Nasce l'Unione Ciclistica Internazionale

1912 - Atlantico: il Titanic in viaggio inaugurale urta contro un iceberg; affonderà nelle prime ore del 15 aprile

1928 - Milano: decolla il dirigibile Italia, al comando di Umberto Nobile diretto al Polo Nord

1945 - Seconda guerra mondiale: Imola viene liberata dagli alleati

1975 - Milano: viene rapito l'ingegnere Carlo Saronio da Potere Operaio. Il riscatto è di 5 miliardi di lire, la famiglia

paga solo 470 milioni. Saronio non sarà liberato e verrà trovato morto nel 1979

1991 - La nave Amoco Milford Haven naufraga nel porto di Genova, perdendo il suo carico di petrolio e provocando un disastro ecologico

2003 - Washington: il consorzio pubblico internazionale annuncia il completamento della mappatura del genoma umano

2012 - Piermario Morosini, centrocampista del Livorno, muore per un malore nella partita di Pescara-Livorno



TRENI LOCALI

Per informazioni: 840.151.152

Linea Modena - Sassuolo

Partenze da Modena:

Feriali: 6.00 - 6.30 - 7.00 - 7.30 - 8.00 - 8.30 - 8.55 (bus) - 9.35 - 10.35 (bus) - 11.35 - 12.05 - 12.35 - 13.05 - 13.35 - 14.05 - 14.35 - 15.35 - 16.35 - 17.05 - 17.20 (bus) - 18.05 - 18.35 - 19.10 (bus) - 19.35 - 20.40 (bus)

Festivi: i treni non circolano nei giorni festivi

Partenze da Sassuolo:

Feriali: 6.09 - 6.44 - 7.09 - 7.44 - 8.09 - 8.44 - 9.14 - 9.45 (bus) - 10.14 - 11.35 (bus) - 12.14 - 12.49 - 13.14 - 13.49 - 14.14 - 14.49 - 15.14 - 16.14 - 17.14 - 17.49 - 18.15 (bus) - 18.49 - 19.14 - 19.55 (bus) - 20.14 - 21.25 (bus)

Festivi: i treni non circolano nei giorni festivi

Linea Vignola - Bologna

Partenze da Vignola:

Feriali: 6.07 - 6.46 - 7.48 - 8.48 - 9.48 - 10.48 - 11.48 - 12.48 - 13.48 - 14.48 - 15.48 - 16.48 - 17.48 - 18.48 - 19.48 - 20.48 - 21.22 - 22.30 (bus)

Festivi: 7.48 - 10.48 - 13.48 - 16.48 - 20.48

Partenze da Bologna:

Feriali: 5.30 - 6.37 - 7.15 - 8.16 - 8.42 - 9.16 - 10.16 - 10.42 - 11.16 - 12.16 - 13.16 - 13.42 - 14.16 - 15.16 - 15.44 - 16.16 - 17.16 - 18.16 - 19.16 - 20.16 - 21.16 (bus)

Festivi: 6.37 - 9.16 - 12.16 - 15.16 - 19.16

WEB UTILE

Municipio di Modena:

www.comune.modena.it

Provincia di Modena:

www.provincia.modena.it

Informazioni turistiche:

turismo.comune.modena.it/it/canali-tematici/scopri-il-territorio

Informazioni Appennino:

www.appenninomodense.net/ar75/

Servizi biblioteche universitarie:

www.biblioreggio.unimo.it

Istruzione a Modena:

istruzione.comune.modena.it/istruzioneemo/

Camera di commercio:

www.mo.camcom.it/

Prefettura di Modena:

www.prefetturamodena.it/

Poste italiane:

www.poste.it

Regione Emilia Romagna:

www.regione.emilia-romagna.it

Diocesi di Modena e Nonantola:

www.modena.chiesacattolica.it

Servizi sanitari - ospedalieri:

www.policlinico.mo.it/

Servizi Hera:

www.gruppohera.it



AEROPORTI

AEROPORTO DI PARMA

Tel. 0521-9515

Voli per LONDRA

. dal 27 marzo al 29 ottobre
partenze ore 11,20 (Ma, Gi, Sa)

Voli per TRAPANI

. dal 28 marzo al 29 ottobre
partenze ore 21,40 (Lu, Ma, Sa)

AEROPORTO DI BOLOGNA

Tel. 051-6479615

Voli per BERLINO (Schonefeld)

. dal 27 marzo al 29 ottobre
partenze ore 13,40 (Tutti i giorni)

Voli per FRANCOFORTE

. dal 29 marzo al 29 ottobre
partenze ore 06,15 (Tutti i giorni)

. dal 27 marzo al 29 ottobre
partenze ore 10,50 (Tutti i giorni)

Voli per LONDRA (Stansted)

. dal 27 marzo al 29 ottobre
partenze ore 06,30 (Tutti i giorni)

Voli per MADRID

. dal 27 marzo al 29 ottobre
partenze ore 17,05 (Tutti i giorni)

. dal 27 marzo al 29 ottobre
partenze ore 18,50 (Tutti i giorni)

Voli per MONACO

. dal 27 marzo al 29 ottobre
partenze ore 16,50 (Tutti i giorni)

Voli per PARIGI (Charles de Gaulle)

. dal 27 marzo al 29 ottobre
partenze ore 07,00 (Tutti i giorni)

Voli per ROMA FIUMICINO

. dal 1 aprile al 29 ottobre
partenze ore 07,30 (Tutti i giorni)

. dal 27 marzo al 29 ottobre
partenze ore 12,15 (Tutti i giorni)

SIGNIFICATO DEI FIORI • Iris



Tra tutti i fiori, l'iris trasmette più eloquentemente sentimenti profondi e positivi: l'assoluta fiducia, l'affetto dell'amicizia, il trionfo della verità, ma soprattutto la saggezza e la promessa della speranza, l'ultima a fuoriuscire dal vaso scopercchiato da Pandora, dopo che tutti i mali si riversarono nel mondo, come narra la mitologia greca. Secondo alcune interpretazioni, il numero tre ricorrente nell'iris - i petali in posizione verticale, quelli girati verso il basso, i boccioli per stelo - rimanda a quello della Trinità, motivo per cui l'iconografia

cristiana ha assunto questo fiore come simbolo di fede, di coraggio e di saggezza. In Asia orientale, il significato dell'iris era considerato come un talismano contro ogni maleficio, così che veniva dipinto sull'armatura dei soldati per proteggerli dai nemici. Il fiore di iris, ritto e proteso verso il cielo, era ritenuto anche simbolo di longevità. Disponibile in tantissime varietà come i colori dell'arcobaleno, oltre al bianco più puro, l'iris viene denominato 'farfalla porpora' dai cinesi per i vistosi petali posti a ventaglio svolazzanti sotto il soffio della brezza. In

particolare, il fiore di iris viola (o 'giaggiolo di S. Antonio') è considerato simbolo di sapienza; bianco ('giglio di Firenze' o 'giaggiolo bianco'), di purezza; blu ('giaggiolo odoroso' o 'giaggiolo delicato'), di fede e di speranza, mentre in Giappone rappresentava le gesta eroiche della nobiltà. Nel linguaggio floreale, un mazzo di iris è un regalo significativo per esprimere simpatia (compleanno, anniversario) e ammirazione (socio o collega), confortare (ammalato), incoraggiare nell'affrontare la vita e il futuro dopo le difficoltà, augurando l'arrivo di tempi migliori, ma è il fiore più specifico per il laureando in quanto riflette la saggezza acquisita con gli anni di studio e la speranza che il percorso di successi continuerà. La denominazione del genere 'iris' deriva dal termine greco che significa 'arcobaleno'; nella mitologia greca, era personificato dalla dea Iris, messaggera velocissima degli ordini celesti, soprattutto di Era (o Hera), che consegnava agli dei e agli uomini scendendo e risalendo a terra e nelle profondità terrestri e marine. Secondo alcune interpretazioni, l'arcobaleno stesso era invece tracciato dal cammino di Iris. Figlia del dio marino Taumante e della ninfa oceanina Elettra, sorella delle tre

mostruose Arpie donne-uccello, Iris era raffigurata come una bella e radiosa giovane donna con o senza ali sulle spalle e ai piedi, con le vesti svolazzanti dalle evanescenti sfumature luminose dell'arcobaleno, mentre era di corsa o in volo, portando a volte in mano il caduceo (il ramo di ulivo che connotava gli araldi in attività). Questa dea greca accompagnava le anime delle donne defunte ai Campi Elisi, motivo per cui gli iris viola venivano posti dai greci sulle tombe delle loro famigliari. Diffuse nelle aree temperate di tutto l'emisfero settentrionale, alcune specie di Iridacee sono state utilizzate da diverse culture ad uso ornamentale, medicinale e in profumeria a partire dagli antichi Egiziani, Greci e Romani. Nella fitoterapia cinese, l'iris era impiegato come antinfiammatorio, antibatterico, antivirale e antifungino. Il popolo Navajo, nativo del nord America, preparava il decotto di iris ad uso emetico. I rizomi venivano utilizzati in infusione come antidolorifico. I rizomi essiccati masticati aiutavano i bambini nel periodo della dentizione, ma erano anche utilizzati per mantenere l'aroma della birra nei barili in Germania e il bouquet del vino nelle botti in Francia.

www.giardinaggio.net

La fiaba del giorno

Gli sposi

C'era una volta, in un piccolo villaggio di pescatori, una coppia di sposi: Da Chen e sua moglie Sui She. Un giorno, in quel villaggio, si udì un grosso boato; la Terra tremò e il Sole scomparve. Quando il paese fu avvolto nelle tenebre, tutti aspettarono che sorgesse la Luna. Ma nemmeno questa si presentò. Allora Da Chen e Sui She vollero scoprire cosa fosse accaduto al Sole e alla Luna e partirono per cercarli. Cammina, cammina, si ritrovarono davanti ad una montagna, da cui provenivano forti bagliori. Ai piedi del monte un vecchio dalla lunga barba bianca spiegò loro che il Sole e la Luna erano prigionieri dell'imperatore Drago e di sua moglie, che trascorrevano le loro giornate a lanciarsi l'un l'altro, come fossero due palle luminose. Vedendo che i due sposi erano intenzionati a liberare i due astri, confidò loro che in una caverna di un monte lì vicino avrebbero trovato un'ampolla d'oro e un talismano d'argento, gli unici due oggetti in grado di sconfiggere i Draghi. Dopo essersene impadroniti, i due sposi scalarono la montagna fino a raggiungere il cratere sulla cima, accesero tutte le torce che avevano portato con sé e si affacciarono alla voragine. L'imperatore Drago, pensando si trattasse di un nuovo astro, con cui avrebbe potuto divertirsi ancor di più, guardò in alto. Da Chen prese la mira e gli lanciò contro l'ampolla d'oro, che lo colpì lasciandolo senza forze. Quando la moglie del Drago si voltò, anche Sui She le scagliò addosso il talismano d'argento, che la rese innocua. Il Sole e la Luna sfuggiti dalle mani dei due Draghi, di nuovo liberi, ripresero il loro posto nel cielo, mentre i due coraggiosi sposi, tornati al loro villaggio, furono festeggiati a lungo.

fiaba cinese da www.pinu.it

L'OROSCOPO



ARIE: Grazie agli influssi positivi della Luna e di Venere nel segno amico dei Gemelli i rapporti familiari si stanno semplificando: siete finalmente liberi da antichi condizionamenti, da vecchie ruggini e da attriti con i parenti e pronti per una rinnovata armonia.



TORO: Grazie alla presenza dei pianeti nel vostro segno sarete ottimisti e propositivi e farete colpo su tutti coloro che vi incontreranno. Sia in amore che in amicizia le cose vanno molto bene. La serenità che emanate spingerà molte persone ad avvicinarsi a voi.



GEMELLI: La Luna si trova nel vostro segno oggi e la vostra interiorità scalpiterà per venire fuori. Non lasciate nell'ombra i vostri desideri più profondi, ma abbiate il coraggio di essere sinceri con voi stessi e con gli altri. Seguite l'istinto piuttosto che la razionalità.



CANCRO: La presenza del Sole e di Mercurio nel segno amico del Toro vi permetterà di mantenere un forte autocontrollo e di gestire con piglio sicuro ogni situazione sia sentimentale che lavorativa. Una telefonata inaspettata vi farà battere il cuore all'impazzata.



LEONE: Con la Luna in aspetto positivo in Gemelli potrete essere voi a movimentare una giornata un po' piatta, prendendo iniziative che potrebbero anche avere successo, anche se comporteranno qualche rischio. La vostra intraprendenza coglierà di sorpresa.



VERGINE: Un rapporto in crisi può essere salvato anche rinnovando qualche aspetto della vostra relazione finora mai messo in discussione. Questo è il suggerimento che vi danno la Luna e Venere in Gemelli. Anche se vi risulta difficile ascoltate i loro consigli.



BILANCIA: Perché non vi dedicate ad una operazione finanziaria azzardata ma intrigante? La Luna nel segno amico dei Gemelli, congiunta alla benefica Venere è garanzia di scelte vincenti e di intuito raffinato. Le probabilità di vincita saranno buone.



SCORPIONE: Nei momenti di sconforto cercate di concentrarvi su tutte le cose positive che la vita vi regala ogni giorno. Vedrete che sono di più di quanto crediate! Con tanti transiti dissonanti però è del tutto normale a volte abbattersi. Siate indulgenti con voi.



SAGITTARIO: C'è qualcuno che vorrebbe colpire la vostra attenzione ma purtroppo voi siete indirizzati altrove per quanto riguarda i sentimenti. Fate attenzione perché con Venere in opposizione nel segno dei Gemelli rischiate di fare un po' di confusione.



CAPRICORNO: I transiti planetari sono forti e vi spingono al rinnovamento. Urano e Plutone vi spingono a guardarvi dentro e a tirare fuori le parti più nascoste di voi stessi. Marte in aspetto positivo in Toro vi aiuterà a proseguire per la vostra strada.



ACQUARIO: Evitate di irrigidirvi troppo sulle vostre posizioni, di pensare di avere sempre ragione. In verità, con Marte e Mercurio dissonanti dal segno del Toro, in questi giorni non siete proprio al massimo della lucidità mentale. Recuperate le energie fisiche.



PESCI: Sembrate un vulcano in ebollizione, una pentola pronta a esplodere. Soprattutto la seconda decade è pronta a cambiamenti dirompenti e scopre di avere dentro di sé risorse inaspettate, grazie a Marte e Plutone in aspetto positivo e simultaneo.

UNISCI I PUNTINI



Lanciano verso un'altra penalizzazione

E' fissata per oggi la discussione del deferimento a carico della Virtus Lanciano, relativa ad alcune irregolarità amministrative. Possibili ulteriori punti di penalizzazione: l'ultima volta il club abruzzese è stato penalizzato di un punto, mentre questa volta rischia da due a quattro punti.

Il trend tornerà a cambiare, in positivo. Sono ottimista perchè mancano 7 partite alla fine del campionato e questo Modena ha tutte le condizioni per potere aspirare alla salvezza diretta. Io ci credo».

Parola di Davide Luppi. E' lui (inaspettatamente vista la prima parte della stagione), ad avere segnato il maggior numero di reti (7) e ad avere rilanciato il Modena nei momenti più bui della seconda parte del campionato. Perchè il Modena, con Crespo o, già, con Bergodi, è stato fino ad ora questo. Un alternarsi di alti e bassi, divisi per lo più tra incontri casalinghi (quelli positivi), e quelli in trasferta (i negativi, anzi i più negativi del campionato visto che fuori casa il Modena ha, con una sola vittoria, il peggior risultato della serie B). Il problema è che il crollo, nelle ultime due gare (fino ad ora le uniche dell'era Bergodi), si è consumato anche in casa. Qui sabato, contro il Trapani, era partito bene, per poi, appunto, crollare. Storia vecchia, ma non da dimenticare se si vuole reagire in modo costruttivo. Quel modo, per uscire con continuità, che più volte è stato cercato durante la gestione Crespo, e che ora spetta a Bergodi trovare strutturare per il rush finale. Per evitare (e non solo per illudere di poterlo fare), quanto è successo sabato.

«Contro il Trapani, come

SERIE B Il bomber gialloblù convinto: si può conquistare la salvezza diretta

«Il Modena reagirà e si salverà»

Luppi: «Ma contro l'Entella vincerà chi avrà più fame»



IN CERCA DI RISCATTO Davide Luppi nella gara contro il Trapani

(modenafc.com)

successo più volte, ci siamo fatti male da soli e abbiamo buttato via la partita» - afferma Luppi, «anche perché per la prima mezz'ora, e fino al 10' del secondo tempo, era il Trapani a non avere proposto e costruito nulla, nemmeno un tiro in porta. Noi dobbiamo ripartire da quel primo tempo che ci aveva visto in vantaggio». **E come si fa a recuperare ottimismo dopo quello che è successo?** «Lavorando bene, come

“
Con Bergodi stiamo recuperando il gioco che avevamo perso nelle ultime con Crespo e la giusta cattiveria agonistica
”

stiamo facendo, pensando che pochi punti dividono dalla salvezza e che le gare da giocare sono ancora 7. Nelle quali, ovviamente, non possiamo più permetterci di sbagliare»

Effetto Bergodi? «Sicuramente stiamo recuperando quel gioco che avevamo perso nelle ultime partite con Crespo, e che insieme alla 'cattiveria agonistica' che il mister prova ad infonderci, può aiutarci nei momenti

CALCIO SENZA BARRIERE Alle scuole De Amicis

Luppi torna alle elementari 100 alunni a lezione di legalità

«Tante squadre, un solo cuore, il calcio è di tutti. Facciamo gol alla violenza». E' questo lo slogan scritto su un grande striscione colorato gialloblù creato dagli alunni della Scuola Primaria "De Amicis" di Modena, che ieri mattina ha ospitato la quarta tappa della nuova edizione di 'Un Calcio Senza Barriere' l'iniziativa creata dal Presidente Antonio Caliendo con la Questura di Modena.

Il protagonista è stato il giocatore Davide Luppi, che insieme all'addetto stampa del Modena F.C. Antonio Vistocco, della Questura, Luca Cadeddu e Claudio Collioli, in rappresentanza del Club Belli Carichi, hanno raccon-



OSPITI Luppi e Ghirlo con gli alunni delle De Amicis e le loro insegnanti. Sul sito web di Prima Pagina o sul tuo smartphone con il codice Qr sotto, puoi accedere alla galleria immagini



tato ai 100 ragazzi delle classi quarte e quinte. Al termine, insieme a Ghirlo, la punta gialloblù ha firmato autografi ed ha risposto alle tante domande fatte dai giovani studenti presenti.

(Gi.Ga.)

IL CAMPO Verso Chiavari i dubbi tra squalifiche e diffide Out Nardini e Bertoncini, ballottaggio Belingheri-Mazzarani

Con Bertoncini e Nardini squalificati (il primo espulso per doppia ammonizione, il secondo per fallo di mano sulla linea di porta), e Giorico e Osuji diffidati, per mister Bergodi sono continuati ieri, nell'allenamento pomeridiano sul campo di saliceta, gli allenamenti in preparazione della trasferta di sabato, ore 15, a Chiavari, sul campo dell'Entella. A sette gare dalla fine i gialloblù sono a 3 punti dalla salvezza segnata dalla Virtus Lanciano. Con a disposizione sia Mazzarani sia Belingheri, il tecnico dovrà scegliere chi, nella rosa titolare, schie-



DUBBI Quelli del tecnico Cristiano Bergodi in vista della trasferta a Chiavari

rare come trequartista. Dubbi anche sull'attacco dove Granoche, dove il gol di sabato potrebbe riconquistare il posto da titolare.

Prevendita trasferta Chiavari: I tagliandi per la gara Virtus Entella-Modena, in programma sabato, è attiva fino alle ore 19.00 di Venerdì, on line su www.etes.it. e presso Tabaccheria Sant'Agostino, Via Emilia Centro, 218 - Modena, ed Enri&co, Via Abetone, 20 - Carpi.

Il costo del biglietto è di Euro 10.00 + Euro 1,50 (diritti di prevendita).

LA SITUAZIONE DEL MODENA VISTA DA PARIDE PUGLIA



SERIE A Prima della partenza per il miniritiro parla il centrocampista biancorosso in vista della gara di sabato contro il Genoa

Carpi, devi tornare ad essere Carpi

Porcari: «Nelle ultime due gare non siamo stati noi stessi»

«Sabato col Chievo, così come con il Sassuolo, non è mancato solo il risultato, ma anche la prestazione. Non abbiamo avuto un approccio da Carpi, non siamo stati cattivi e determinati e questo ci deve far voltare pagina: ne siamo consapevoli, ma sappiamo anche che questa salvezza dipende da noi. Ora torneremo a giocare da Carpi, come abbiamo sempre fatto, perché vogliamo riscattarci con il Genoa».

La consapevolezza del centrocampista del Carpi Filippo Porcari è quasi disarmante, così come lo è il modo in cui, ospite di Tv Qui, parla a plurale, sempre, come gruppo. «Siamo dispiaciuti di aver sbagliato le ultime due partite. Venivamo da un periodo ottimo, quello prima della sosta. Non abbiamo affrontato le ultime due gare con il piglio giusto, l'unica cosa positiva è che la classifica è rimasta pressoché identica: non abbiamo guadagnato niente, ma nemmeno perso terreno». E infatti, il Palermo, con gli stessi 28 punti dei biancorossi, contribuisce a tenere in corsa il Carpi, che dietro ha il Frosinone, distante di un punto, e il Verona (praticamente condannato).

E lo spirito del gruppo, per Porcari, si esprime sia nelle gioie che nei dolori, nelle responsabilità e nei meriti: «I gol subiti su palla inattiva sono stati un po' una nostra pecca anche negli anni passati, però siamo consci che, met-



SPIRITO DI GRUPPO Espresso da Filippo Porcari, nella foto in campo contro il Sassuolo di capitano Magnanelli (carpi.com)

tendo in campo tutto e aiutandosi a vicenda, riusciremo a migliorare. A volte abbiamo bisogno di prendere lo schiaffo per reagire. Col Chievo abbiamo giocato gli ultimi dieci minuti ad alta intensità, creando diverse occasioni da gol con Cofie, Lasagna e Zaccardo. Ripartiamo da quel Carpi lì, quello vero, che aggridesce gli avversari senza guardare in faccia nessuno».

Alla fine ne mancano solo 6

e la gara per non retrocedere, ora che Samp e Udinese hanno ripreso il volo, si gioca a tre: Palermo, Frosinone e, appunto, Carpi. «In realtà, la corsa, la facciamo su di noi» - sottolinea il centrocampista. «Non mi piace guardare le altre squadre. Dobbiamo guardare solo in casa nostra perché la salvezza sarebbe ora, un miracolo in più oltre a quello dell'anno scorso. Anzi, se non ci salvassimo, sarebbe

come cancellare quanto di buono fatto nel campionato passato. Siamo convinti di poter arrivare fino in fondo».

Prima di tutto, con tre punti in più, al fondo della gara di sabato, ore 18, al Braglia. «Il Genoa? Gioca bene, è un'ottima squadra. Gli ultimi risultati positivi hanno rivitalizzato la squadra, ma non ci deve essere storia: noi dovremo entrare in campo con la

PROMOZIONE Sabato al Braglia
Curva a 3 euro. Prevendita a quota 3.143

La promozione che offre la possibilità di acquistare i biglietti (curva Montagnani) per Modena-Genoa, a 3 euro, ha contribuito a fare salire a quota 3.143 il numero dei biglietti già venduti. Da Genoa hanno già assicurato la propria presenza al Braglia 630 tifosi. L'obiettivo dichiarato della società è avere un Braglia tutto biancorosso anche nella sfida al Grifone rossoblu.

La promozione è valida solo ed esclusivamente presso la biglietteria della sede sociale di via Marx 26 a Carpi (di fronte alla farmacia) oggi



e domani dalle ore 11 alle ore 19,30.

Per coloro che avessero già acquistato in prevendita un biglietto di curva Montagnani a prezzo pieno, sarà possibile usufruire della promozione per Carpi-Empoli del 25 aprile, mostrando il tagliando di curva Montagnani di Carpi-Genoa in originale.

mentalità giusta, cercare di fare le cose che sappiamo e approcciare la gara col piglio giusto per portare a casa i tre punti».

Condizioni ed ottimismo non mancano: «Ora c'è il clima giusto, si vede subito anche dagli allenamenti. Ci sono la determinazione e la cattiveria giuste: il Carpi non può prescindere da questo. Sono tornato perché conosco la dedizione al lavoro e la con-

vinzione che c'è qui e sono fiducioso per il prossimo futuro».

Porcari parla al singolare solo quando gli si chiede direttamente di lui e del suo ritorno al Carpi: «Non mi aspettavo la possibilità di tornare così presto. Appena mi hanno chiamato, anche se era l'ultimo giorno, ho detto subito sì perché questa per me è una seconda casa»



SECONDA F

UNITED CARPI 4
MASSENZATICO 1

Reti: 5' Azalea (U) rig, 18' Fogliani (U), 23' Moretti (M), 58' Collins (U), 77' Jovic

UNITED CARPI: Pergreffi, Rega, Scarpa (46' Barbieri), Borelli (75' Barletta), Amaranti, Barbieri G., Fogliani, Marchi Baraldi, Jovic, Azalea, Collins (80' Gilioli). A disp: Viperino, Luppi, D'Elia, Gilioli, Barbieri GM, Ghinelli, Barletta. All. Borghesan.

MASSENZATICO: Borzani, Carretti, Tirabassi (78' Davoli), Li, Bonaccorso, Tirelli (70' Masciari), Riga, Gallinari, Lini, Vergnani (75' Salsi), Moretti. A disp: Di Donato, Davoli, Masciari, Salsi, Catellani. All. Lanzi

Arbitro: Pace di Reggio

Note: spettatori 60. ammoniti: 5' Li, 40' Barbieri G, 43' Borelli, 60' Carretti.

SAN MARTINO IN RIO. L'United Carpi vince anche il replay della gara col Massenzatico e rimanda la festa promozione della capolista Ganaceto. Al 4' minuto Azalea serve con un Collins che viene atterrato in area da due avversari: rigore e Azalea trasforma con freddezza. Al 15' azione pericolosa del Massenzatico con Vergnani che calcia fuori di poco. Al 18' tiro dal limite di Borelli che viene ribattuta, Fogliani riconquista palla, salta due uomini e chiude in porta con un preciso destro. Al 23' accorcia le distanze il Massenzatico approfittando di un indecisione difensiva Moretti incrocia di sinistro e la mette nell'angolino basso dove Pergreffi non può nulla. Affondò degli ospiti al 35' Vergnani sfora il gol del pareggio.

Ripresa. Al 58' Barbieri GM crossa al centro dove trova Collins che stoppa, protegge palla e in girate segna. Al 77' Jovic lanciato trova un gran tiro al volo

SECONDA CATEGORIA Girone F: lo United Carpi batte il Massenzatico

Ganaceto, festa rimandata Coppa: il Levizzano vede la finale

e segna il 4-1. Ultimi minuti gestiti dallo United Carpi che si porta a casa la partita. (a.n.)

COPPA PRIMA

Semifinali: Ritorno: Persiceto-Marzolora 2-0 (andata 0-4), Casumaro-Pietrascuta 1-0 (2-1). Finale: Marzolora-Casumaro.

COPPA SECONDA

VALSANTERNO 2
GANACETO 1

Reti: 31' Poggi Lorenzo, 70' Agabou Abdellatif, 71' Toso Luca.

VALSANTERNO: Zannoni, Menichetti, Frascari, Ferrini, Cenni, Poggi, Franzoni, Paterna, Maiardi (76' Iaria), Agabou, Vallante. A disposizione: Dall'Osso, Monducci, Iaria, Valdre, Naldoni, Ferretti, Talotta. All. Olivieri

GANACETO: Bigi, Ovsyannikov, Sighinolfi, Incerti, Toso, Luppi (44' Baschiroto), Nicolò (85' Bassini), Ansaloni, Turci, Bosi, Righi (45' Reggiani). A disposizione: Previdi, Baschiroto, Reggiani, Ricco, Bassini, Diana, Bertolani. All. Buffagni

Arbitro: Finchi di Ferrara

Note: partita sospesa per 15' per un guasto all'impianto elettrico Ammoniti: 30' Luppi Federico, 32' Ansaloni Riccardo, 41' Menichetti Marco, 43' Cenni Daniele, 68' Agabou Abdellatif, 75' Vallante Filippo.

SANTERNO. Va al Valsanterno l'andata della semifinale della coppa di Seconda ma il gol nel finale di Toso tiene ampiamente in corsa i modenesi.

Primo tempo di Chiara marca locale-Con Poggi che porta in vantaggio il Valsanterno su calcio d'angolo. Ospiti che arrancano e si difendono fino al finale di primo tempo che si conclude



MISTER Giorgio Pizzetti (Levizzano)

1-0.

Ripresa che si apre con il raddoppio di Agabou, abile a trafiggere Bigi da fuori area. Ospiti frastornati che reagiscono con l'eurogol di Toso che centra il sette dai 30 metri. La partita termina per 2-1 con gli ospiti che restano in partita per la gara di ritorno.

Il ritorno mercoledì 27 aprile.

MONDAINO 0
LEVIZZANO 3

Reti: 35' Zanni, 86' Zanni, 92' Dartey
MONDAINO: Cangini, Grassi M., Sanchini, Martone, Merli, Mancini, Buffi (70' Giunta), Lapi (78' Tordi), Demuru, Dominici (46' Marcolini), Crosetta. A disp.: Tordi, Grassi A., Calendari, Righi. All. Calendari

LEVIZZANO: Guermandi, Miani, De Paoli, Misely, Mesini, Vincenzi, Leonardi (66' Moranda), Hajji N. (64' Dartey), Zanni, Canalini (88' Millemaci), Hajji Y. A disp. Colombini, Vernelli, Boschi. All. Pizzetti

Arbitro: Conzettini di Faenza

Note: spettatori 100, espulso al 45' Grassi M. per fallo da dietro

MONDAINO. Il Levizzano vince 3-0 sul campo del Mondaino e vede la finale.

Al 25' salvataggio sulla linea su tiro di Leonardi. Al 35' Levizzano in vantaggio: cross di Ferriani, spizzata di Mesini e Zanni segna nell'area piccola. Al 40' traversa esterna di Demuru. Al 42' al termine di un contropiede, Zanni solo davanti al portiere calcia alto. Al 45' viene espulso Grassi per un fallo da dietro.

Nel secondo tempo, al 65' gran parata di Cangini su tiro di Hajji J. Al 70' Lapi sfiora il palo. All'86' il Levizzano raddoppia: lancio di Canalini, Zanni a tu per tu col portiere calcia, traversa, la palla rimbalza vicino alla linea ed entra di poco. Poi Moranda fallisce il 3-0 che arriva al 92' con Dartey che lanciato sul filo del fuorigioco, con un pallonetto supera il portiere.

Il ritorno mercoledì 27 aprile. (m.p.)

CALCIO A 5 COPPA C2

Collecchio - Montanari 3 - 3, poi passa il Collecchio ai rigori.

Allenatori: il Colombaro conferma Farolfi

COLOMBARO. Il ds del Colombaro Capi: «Mister Farolfi confermato anche per la prossima stagione. A prescindere dalla categoria che faremo massima fiducia nel lavoro di un grande allenatore».

PERROTTA. È sul mercato Gino Perrotta, che allena da 25 anni con esperienze nei settori giovanili e anche con prime squadre. In Terza categoria ha allenato Roveretana (2 anni) e United Carpi con la quale ha conquistato la promozione in Seconda due anni fa. In seconda categoria, poi ha allenato la Cabassi, due volte la Virtus Cibeno (in una ha conquistato la promozione in Prima categoria). In prima categoria, ha allenato la Novese e la Virtus Mandriò. Quest'anno è rimasto fermo per scelta personale e in virtù del prossimo, vorrebbe tornare ad allenare una prima squadra o, ma solo in ultima analisi, una juniores.

Le variazioni delle gare di domenica

VARIAZIONI. Le variazioni delle gare di domenica. In Eccellenza Vigor Carpaneto-San Felice si anticipa a sabato (ore 15.30). In Prima D Levizzano-Aletico Montagna viene anticipata da domani (ore 20.30). In Prima C Persiceto-Cavezzo si gioca al campo Ungarelli di S.Giovanni. In Seconda H Nonantola - Corlo si gioca al Vaccari e non sul sintetico. In Seconda G Junior Fioraio-San Cesario giocano al Cuoghi.

Juniors provinciali: Maranello primo

MARANELLO 2
CASTELNUOVO 0

Reti: 66' Steri, 88' Giannattasio.
MARANELLO: Casini, Caccamisi, Piras, Vacondio, Russelli, Andymore, Montecchiari, Minelli, Steri, Giannattasio, Milioili (54' Filadelfia). A disp. Bertoni, Figorilli, Torelli, Zanasi. All. Ferrari - Lecce.

CASTELNUOVO: Pollastri, Frattura, Vecchi A., Cavani, Vecchi M., Di Bernardo, Pomykala (64' Vecchi D.), Galantini, De Carlo (90' Patano), Barbarini, Ventre (68' Bouferra). A disp. Cornia, Sechi, Graziosi, Bortolotti. All. Modonesi.

Note: Ammoniti: Pomykala (C), De Carlo (C)

VIGNOLA. Si gioca lo spareggio al "Caduti di Superga" di Vignola per determinare il primato nel girone B del campionato juniores tra Maranello e Castelnuovo. A vincere è il Maranello grazie a due grandi reti, una rete di bomber Steri e la seconda del capitano Giannattasio. Al 66' palla in mezzo dalla sinistra su cui arriva Steri che insacca. All'88' Filadelfia trova Giannattasio che sabato a Pollastri segna il 2-0. (a.s.)



VIGNOLA Il selfie a fine gara degli juniores del Maranello



NAZIONALE Al Mapei Stadium battuta l'Irlanda del Nord nel match di qualificazione per Euro 2017

Le azzurre illuminano il Mapei Stadium

Rimonta dopo lo svantaggio. Cabrini: «Grande reazione»

CAMPIONATI - DOMENICA

La Folgore contro Rimini

Domenica in campo i campionati di serie C e D con impegnate le formazioni modenesi. Ecco il calendario:

■ **SERIE C.** Parma-Olimpia Vignola; San Paolo-Virtus S.Mauro.

■ **SERIE D.** United F07-Poggese, San Paolo-Smile, Folgore Mirandola-Rimini, Real Maranello-Nubilaria. Riposa Consolata.



SERIE C - LA CLASSIFICA

Squadra	Punti	Gioc.	Partite V	N	P
Fed. Sammarinese	54	19	18	0	1
Parma Calcio 1913	48	18	16	0	2
Olimpia Forlì	37	18	11	4	3
Femm. Riccione	33	18	10	3	5
Bologna F.C.	27	18	8	3	7
San Paolo	19	18	6	1	11
Pianoro Calcio	19	18	5	4	9
Correggese	18	19	5	3	11
V. Romagna	14	18	4	2	12
V. S. Mauro a Mare	12	18	2	6	10
Ol. Vignola	6	18	2	0	16

SERIE D - LA CLASSIFICA

Squadra	Punti	Gioc.	Partite V	N	P
Onda Pesarese	52	18	17	1	0
Sp. Pievecella	39	17	12	3	2
Folgore Mirandola	28	18	8	4	6
Consolata 67	27	17	8	3	6
Femminile Rimini Calcio	26	17	7	5	5
United F07	25	17	8	1	8
Nubilaria Calcio	23	19	7	2	10
PGS Smile	20	17	6	2	9
Poggese X Ray One	16	16	3	7	6
Real Maranello Calcio	6	16	1	3	12
San Paolo	6	18	1	3	14
New Team	0	0	0	0	0

ITALIA 3
IRLANDA DEL NORD 1

Reti: 62' Magill, 71' Sabatino, 86' Mauro, 93' Stracchi.

ITALIA (4-3-3): Schroffenegger; Linari, Bartoli, Gama, Tucceri Cimini; Rosucci (66' Sabatino), Stracchi, Parisi; Bonansea, Caccamo (46' Guagni), Mauro. A disposizione: Tasselli, Galli, Di Criscio, Girelli, Maniero. Allenatore Cabrini.

IRLANDA DEL NORD (4-2-3-1): Burns; Lindsay, Foy, McFadden, Nelson; Rafferty, Furness; Callaghan, Bergin, McGuinness (77' Hyndman); Magill. A disposizione: McKenna, Crackle, Newborough, Sherwood, Brennan. All. Wylie.

Arbitro: Lehtovaara (FIN)

Note: ammonite Rafferty, Callaghan, Sabatino. Spettatori mille circa.

■ **REGGIO E.** Davanti a oltre mille spettatori, l'Italia femminile conquista una preziosa vittoria (3-1) contro l'Irlanda del Nord in una gara valida per le qualificazioni europee, consolidando il second posto. Entusiasmo al Mapei Stadium per la squadra di Cabrini, che ha dimostrato carattere, bel gioco e che, soprattutto, ci ha creduto sempre. Dopo aver fallito diverse occasioni nel primo tempo, le azzurre sono andate in svantaggio al 18' della ripresa, ma non si sono arrese e in poco più di venti minuti, tra il 27' e il 48' hanno messo a segno tre reti con Sabatino, Mauro e Stracchi, contando inoltre i tre pali colpiti. Un ribaltone vincente.

E' stata la vittoria di un grande gruppo, quello dell'Italia. Dopo la sconfitta in casa della Svizzera, le Azzurre scendono in campo vogliose di riscattarsi con determinazione e personalità. Un palo colpito al 24' da Rosucci e diverse occasioni sprecate di un soffio nel bilancio del primo tempo. Al 10' un tiro di Bonansea da lontano costringe l'estremo difensore britannico alla deviazione in angolo: al 14' Stracchi dal limite conclude alto; al 39' Parisi manda fuori di poco e ancora al 41' Stracchi dall'altezza del dischetto conclude a lato.

Italia in controllo del match anche nella ripresa, Irlanda del Nord chiusa in difesa e pronta a gio-



VITTORIA Per l'Italia (foto Figc.it) di Antonio Cabrini (foto sotto)

care in contropiede. Ma la fortuna non sembra essere dalla parte delle azzurre: netta l'occasione da gol capitata a Bonansea che, davanti alla porta, non riesce ad approfittare di un liscio difensivo. Al 17' è il palo che nega il vantaggio ad un colpo di testa ancora di Bonansea. E, nel momento migliore dell'Italia, la beffa: rapido contropiede e Magill che sfrutta una incomprensione della retroguardia azzurra, portando in vantaggio l'Irlanda del Nord.

Sotto di un gol, il ct Cabrini tenta la carta Sabatino al posto di Rosucci. Mossa azzeccata: è proprio lei, Daniela Sabatino a pareggiare al 27': in anticipo sul primo palo, l'azzurra - al quattordicesimo gol con la maglia della Nazionale - traduce in rete di destro un cross teso dal fondo di Guagni.

Rimesso il match in equilibrio, l'Italia insiste e al 41' arriva il vantaggio con Ilaria Mauro che, sotto porta, approfitta di un rimpallo su un pallone non trattenuto dal portiere avversario. Sul 2-1 l'Italia prende anche il terzo palo con Bonansea, prima di mettere il sigillo sul match con la terza rete, un capolavoro di Stracchi che, su una rimessa di Guagni, si coordina in modo perfetto e al volo segna la sua prima rete in azzurro.

«Una bella vittoria - è stato il commento di Cabrini a fine gara, come riporta il sito dell'Figc - anche se siamo stati un po' leggeri in fase conclusiva: abbiamo avuto tante occasioni da rete e non siamo riusciti a concre-



tizzare. Per fortuna ottima è stata la reazione dopo il gol delle nostre avversarie, quando si incontrano squadra come l'Irlanda del Nord che si chiudono molto bene, diventa difficile segnare. E noi potevamo chiudere già il primo tempo in vantaggio».

Italia seconda la prossima in Georgia

L'Italia consolida il secondo posto nel gruppo 6 di qualificazione a Euro 2017. Alla fase finale in Olanda si qualificano le vincitrici dei gironi e le sei migliori seconde.

■ **CLASSIFICA.** Svizzera 15 punti, Italia 9, Repubblica Ceca e Irlanda del Nord 3, Georgia 0

■ **PROSSIMI IMPEGNI.** 7 giugno: Georgia-Italia; 16 settembre: Irlanda del Nord-Italia; 20 settembre: Italia-Repubblica Ceca.

Champions League verso le semifinali

La gara della Nazionale di Cabrini ha fatto da prologo all'atteso appuntamento che coronerà la stagione del Mapei Stadium, impianto del Sassuolo. Il 26 maggio l'impianto reggiano ospiterà la finale della UEFA Champions League: la gara e tutte le iniziative collaterali sono state presentate nel corso di un incontro con circa 500 studenti dell'Istituto comprensivo 'JFKennedy' a cui hanno preso parte il capo delegazione della Nazionale femminile Barbara Facchetti e il responsabile organizzativo delle Nazionali azzurre Giorgio Bottaro.

La manifestazione sta arrivando nel frattempo alle semifinali (il 23/24 aprile e 30 aprile/1 maggio), che saranno Lione - Paris Saint-Germain e Wolfsburg - Francoforte.

CALCIO GIOVANILE CSI | I bambini della Madonna Pellegrina da Papa Francesco

La Taccini conquista Roma

L'udienza in piazza poi un'amichevole incorniciata dal Cupolone

■ ROMA. Siete curiosi di sapere cosa si prova a giocare una partita di calcio alla stessa altezza del Cupolone, dopo aver partecipato all'udienza di Papa Francesco in Piazza San Pietro? Chiedetelo alla delegazione "romana" dei bimbi della Taccini. Vi risponderanno subito con un sorriso, poi la loro mente tornerà alle emozioni e al divertimento di un lungo weekend sportivo, di amicizia e di preghiera trascorso nella Capitale. Tutto è iniziato lo scorso venerdì quando una delegazione della società sportiva parrocchiale della Madonna Pellegrina di Modena è salita sul pullman: bambini delle squadre del 2007 e 2008 che partecipano ai rispettivi campionati del CSI, genitori, tecnici ed educatori. Durante il viaggio, lungo ma comodo, don Matteo Cavani ha rinnovato l'augurio alla comitiva: "Un saluto a tutti e buon pellegrinaggio a Roma. Possiate sentire la misericordia del Signore - ha detto il parroco -, ed esserne per tutti un segno concreto. Una preghiera e un ricordo che vi chiedo di ricambiare". Dopo l'arrivo in hotel e la cena, tutti a letto. Il sabato è iniziato infatti all'alba. Alle 9, dopo il trasferimento in Vaticano e i metal detector all'ingresso di piazza San Pietro, la Taccini ha preso posto e atteso l'inizio dell'udienza del Papa, ricambiando con gli applausi il sacerdote che al microfono ha citato la presenza della società sportiva parrocchiale modenese. Francesco ha fatto il suo ingresso, accolto da un boato, a bordo della papamobile: così, pochi minuti dopo le 10, bimbi sulle spalle e grande entusiasmo: vedere e ascoltare il Papa non capita tutti i giorni. E la riflessione di Francesco ha avuto anche un riscontro sportivo: nel Giubileo della Misericordia le parole di condivisione e sacrificio concreto, del donare qualcosa di proprio al prossimo, hanno colpito particolarmente i bambini, che si sono sentiti ancora più squadra. Dopo la benedizione del Papa, tutti in campo, a pochi passi e a qualche decina di metri di quota in più rispetto a piazza San Pietro. Sulla "vetta" del Gianicolo, uno dei colli "moderni" della capitale, si è svolta la partita amichevole tra la Taccini e la squadra romana dell'oratorio della parrocchia di Santa Silvia. "Sono questi i momenti che qualificano l'attività sportiva dei bambini - ha ricordato a genitori e bambini Giacomo Abate, presidente della Taccini e colonna portante del Team Formazione del CSI -, perché un gemellaggio come quello che abbiamo organizzato in occasione di questo pellegrinaggio a Roma ha raccolto tanto entusiasmo e, soprattutto, la voglia di stare insieme da parte dei bambini delle due squadre. Un segnale importante di quello che uno sport sano riesce a concretizzare. Una bella giornata, iniziata con il Papa e proseguita facendo amicizie sul campo". E non solo, perché dopo la gara e le premiazioni, le due squadre hanno continuato a giocare e a festeggiare a tavola con una pizzarda che ha coinvolto anche i dirigenti e i genitori. Poi, nel pomeriggio, una passeggiata tra i monumenti di Roma. Il pellegrinaggio si è concluso la domenica con un programma altrettanto ricco. In mattinata la Taccini ha partecipato alla santa messa in San Paolo fuori le mura, attraversando la Porta Santa e visitando la basilica. Nel pomeriggio un po' di relax sportivo a Villa Borghese, prima di rientrare a Modena scambiandosi in pullman i ricordi e le belle immagini impresse nella mente dei grandi e, soprattutto, dei bambini. Un doveroso applauso finale a Giacomo Abate e Giorgio Razzoli, che hanno concretizzato queste indimenticabili giornate romane, e a Felice Alborghetti, presidente dell'oratorio Santa Silvia.



VOLLEY A1 Un super Ngapeth in attesa del miglior Petric

Dhl, un piede in finale dopo il capolavoro di Trento

Un piede dentro la finale, in attesa di mettere il secondo: così appare la Dhl, dopo il successo di Trento che ha portato i gialli sul 2-0 nella serie con gli «eterni rivali» della Diatec. Ora oltre una settimana di riposo, che permetterà di far migliorare la condizione di Petric, anche se con questo super Ngapeth (30 punti martedì a Trento), Modena pare già così in grado di chiudere i conti sul 3-0.

Semifinali Gara 3

Giovedì 21 aprile 2016, ore 20.30 (una gara su RAI Sport, l'altra in diretta Lega Volley Channel)

Cucine Lube Banca Marche Civitanova - Sir Safety



FESTA Bruno coi tifosi di Modena a Trento. Sotto coach Lorenzetti



Conad Perugia
DHL Modena - Diatec
Trentino

Semifinali eventuali Gara 4

Domenica 24 aprile 2016, ore 17.30

Sir Safety Conad Perugia - Cucine Lube Banca Marche Civitanova Diretta RAI Sport 1

Lunedì 25 aprile 2016, ore 19.15 Diatec Trentino - DHL Modena Diretta RAI Sport 1

L'INTERVISTA A LORENZETTI



VOLLEY A1 DONNE Dopo l'impresa di gara uno

Liu Jo, match point A Novara per la semifinale

Dopo la grande impresa in gara uno, la Liu Jo prova stasera a chiudere i conti e a staccare il biglietto della semifinale. Per le bianconere appuntamento a Novara, dove si giocherebbe anche gara tre in caso di successo della Igor, che si è classificata davanti in regular season.

Risultati gara Uno

Metalleghes Sanitars Montichiari-Imoco Volley Conegliano 0-3 (19-25, 19-25, 22-25); Liu Jo Modena-Igor Gorgonzola Novara 3-0 (25-19, 25-22, 25-18); Foppapedretti Bergamo-Pomì Casalmaggiore 3-0 (25-16, 25-15, 25-22); Savino Del Bene Scandicci-Nordmeccanica Piacenza 3-1 (25-18, 25-22, 20-25, 25-14)

Gara due stasera

Ore 20.30. Imoco Volley Conegliano-Metalleghes Sanitars Montichiari; Igor Gorgonzola Novara-Liu Jo Modena;

Gara due domani
Ore 20.30. Pomì Casalmaggiore-Foppapedretti Bergamo

Ore 21. Nordmeccanica Piacenza-Savino Del Bene Scandicci

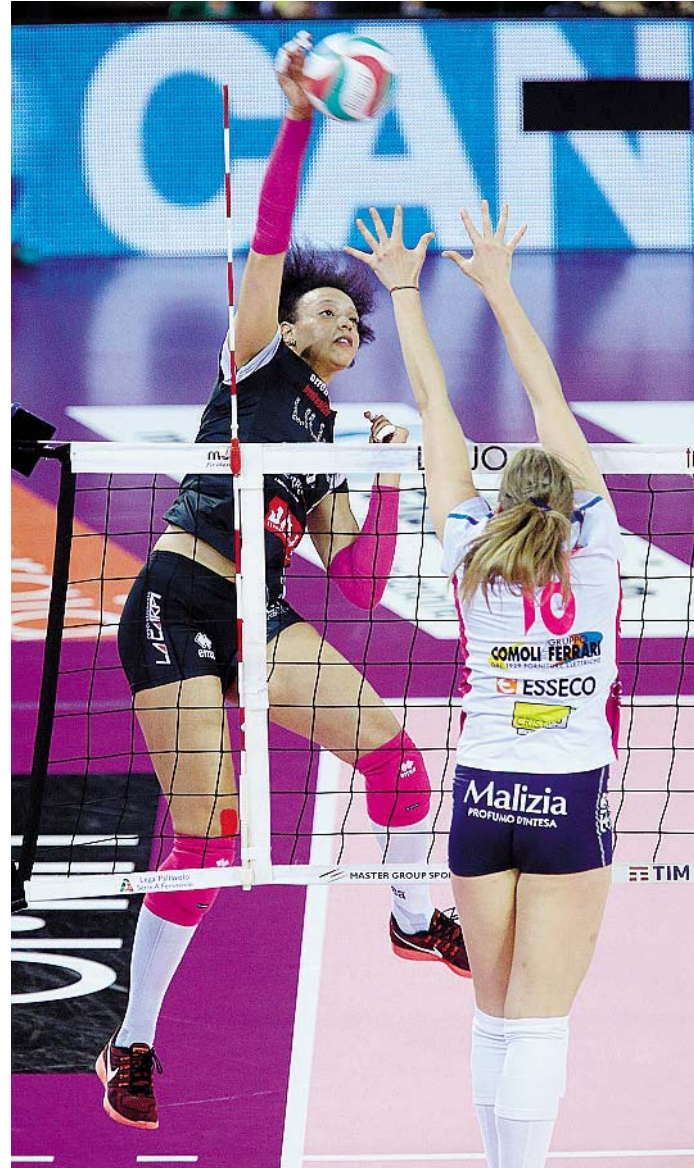

PARTENZA COL PIEDE GIUSTO Per la Lj che ha battuto Novara 3-0 al PalaPanini (Lef-Rubin)

CALCIO GIOVANI Giovanissimi interprovinciali Il Castelvetro non perde più colpi



CASTELVETRO I 2002 del Castelvetro

CASTELVETRO. Continua la marcia inarrestabile dei 'Giovanissimi Interprovinciali 2002' del Castelvetro che nel girone di ritorno hanno sempre vinto. La squadra biancazzurra vanta un ruolino di marcia da record, ha sempre ottenuto bottino pieno nel 2016 e l'ultima sconfitta risale alla 4ª giornata del girone di andata, lo scorso 11 ottobre 2015, sul campo del Castelfranco. Con la vittoria di domenica scorsa per 6-0 contro la Sporting Centese, rimane invariato il vantaggio sulle inseguitrici: a quattro giornate dal termine, la squadra biancazzurra si trova in testa al 'Girone A' con sei punti di distacco da Virtus Cibeno, che ha però una partita in più e Castelfranco. La compagine di mister

Trenti vanta un attacco stratosferico con 91 reti realizzate in 20 gare (media di 4,5 gol a partita) e ha dal canto suo anche la miglior difesa con soli 14 gol subiti, per una differenza reti che dice +77. Un altro importante dato statistico è che questi ragazzi hanno costruito sul campo di Castelvetro un vero e proprio fortino, infatti non sono mai stati sconfitti tra le mura amiche: 9 vittorie e 1 pareggio. In totale, al momento, i punti in classifica sono 52: frutto di 17 vittorie, 1 pareggio e 2 sconfitte. Ancora un ultimo sforzo e poi, se come ci auguriamo (e come meritano) i biancazzurri resteranno al comando, potranno andarsi a giocare le finali interprovinciali con le vincenti degli altri gironi".

Calcio: i primi risultati del Città di Castelnuovo

CASTELNUOVO. Risultati della prima serata del 13° Torneo giovanile Città di Castelnuovo che si disputa sui campi in erba e sintetico Gaetano Scirea a Castelnuovo Rangone.

(2003) **Castelnuovo-Pavullo 3-1** Reti: Van der Pouw. M. Ferri, Pedretti (C), Maestri (P)
Castelnuovo: Alessandrelli, Ghedini, Kici, Ciardullo, Talleri, Ghibellini, Van der Pouw. M, Bergonzini, Levon, Monzoni, Ferri. Entrati Pedretti, Bertuzzi, Facchini, Governatori, Vecchi, Fuseini. All. Tollari
Pavullo: Lipparini, Yatazil, Maestri, Pattuzzi, Casoni, Piras, Bortolini, Altariva, De Fusco, Tagliaferri, Burgoni. Entrati Biolchini, Benduci, Bertoni, Fonseca. All. Cornia.

Arbitro: Frassinelli
(2005) **Corlo-Castelnuovo 2-0** Reti: Zanni, Prampolini (Co)

Corlo: Scacchetti, Valastro, Taimo, Tagliazucchi, Zanni, Gilioli, Argelli, Nicoscia, Sirotti. Entrati Prampolini, Bala, Cornia, Vaccari, Spasiano. All. Calabrese
Castelnuovo: Manzitti, Ognibene, Magagni, Cavani, Menabue, Ferrara, Pecorari, Catti, Gambuzzi. Entrati Prampolini, Barbieri. All. Prandini
Arbitro: Frassinelli

(2006) **Terredicastelli-Pavullo 8-1** Reti: 3 Calandrella, 2 Bonini, Varini, Sula, Borghi (T), Zuccarini (P)
Terredicastelli: Mesini, Luppi, Commissari, Borgi, Bonini, Matulano, Varini, Sula, Vernia., Entrati Calandrella, Deliu, Zappino, Veronese. All. Lugli
Pavullo: Ciaravolo, Rovina, Monticelli, Lici, Rosi, Peli, Gjkoaj, Shemshiri, Serri, Colta, Zuccarini, Beltequih, Khalifi. All. Parenti
Arbitro: Cuozzo

Il torneo prosegue domani col seguente programma:
2006 sintetico ore 18,30 Smile Formigine-Real Maranello, 2005 sintetico ore 19,30 Pavullo-Terredicastelli
2004 principale ore 18,45 Terredicastelli-Fiorano, 2003 principale ore 19,45 Forano-Real Maranello

Ginnastica: grande weekend per la Visport

FORMIGINE. Grande weekend per le ginnaste della Visport di Castelvetro, che in questa 2ª prova di campionato regionale Uisp a Formigine hanno ottenuto ottime posizioni nonostante l'alto livello e hanno messo in evidenza ancora una volta la Visport. Davvero tantissimi complimenti a tutte per la gara, ma soprattutto per l'impegno di tutto l'anno.

Tra le tante medaglie, per la cat. MINI 3 open A Allieve: Serena Rossi 3ª classificata a corpo libero. Cat. mini 3 open B Allieve, in classifica assoluta, bronzo per Aurora Schioccola e Oro per Sofia Santini, che si aggiudica così il titolo di campionessa regionale. A seguire per la categoria MINI 4 junior 04, Emma Giovini si classifica 3ª a parallele, Eleonora Ferrari 7ª in classifica assoluta e 3ª a corpo libero. Per la cat. Mini4 junior 03, Martina De Antoni vince il 1º posto a trave. Infine per la cat. Prima Senior 02, Sara Poli si classifica 3ª a parallele e Viola Vecchi si aggiudica il 4º posto in classifica assoluta e il bronzo a trave. Ottima gara anche per Ludovica Bernardoni, Anita Pellati, Alessandra e Maria Vittoria Pelloni. Prossimo appuntamento per la Visport Ginnastica Artistica 'giocagin' il 17 aprile 2016 a Mirandola. "



TENNIS FEMMINILE Alle prequalificazioni degli Internazionali di Italia

Meridiana, Bellucco vince la battaglia

Una passeggiata per la Muratori

CASINALBO. Ieri si sono conclusi i sedicesimi del torneo open pre-qualificazioni Bnl d'Italia Memorial Stefano Antichi al Club La Meridiana. Per la sassolese Marta Bellucco (2.4) che ha incontrato la romagnola Chiara Arcangeli 3.1, ex 2.8, è stata una partita estenuante e per il pubblico bella ed avvincente. Ieri, il match più atteso è stato proprio quello delle due giocatrici, per il ritorno in campo della romagnola, dopo un anno di quasi stop per la maturità. Per quasi tre ore filate le ragazze hanno messo a ferro e fuoco il campo 3 per strappare una vittoria che vale tantissimo sul piano della fiducia. Marta si aggiudica l'incontro per 7/6 (7/2 al tie-break), 3/6, 7/5 rimontandolo da 4 a 0 sotto. In lacrime invece la Zade Zcherkes 2.4 (anno 2000) dopo il match perso contro Deborah Chiesa 2.3 con un netto 6/1, 6/2. Delusione cocente per la giovane anche se ha affrontato una giocatrice che ad oggi ha dimostrato di possedere un tennis superiore, sia sul piano tec-



BATTAGLIA VINCENTE La sassolese Marta Bellucco

nico che su quello strategico.

E' stata invece una passeggiata l'incontro di Valeria Muratori, 2.3 di Vignola, che ha liquidato in poco più di un'ora Gabriella Boschiero 3.1 con il punteggio di 6/0, 6/0. La terra rossa è da sempre la superficie più congeniale a Valeria e lo

ha chiaramente dimostrato ieri, liquidando in così breve tempo l'ex promessa del tennis italiano negli anni '90. Al campo di fianco Chiara Quattrone 2.4 vince su Camilla Abbate (2.5) per 3/6, 6/0, 6/4. Oggi in campo gli ottavi di finale a partire dalle 10. L'ingresso è libero.

MOTORI La classica con auto d'epoca e coast to coast Adriatico-Tirreno

Modena 100 ore scalda i motori

Iscrizioni chiuse con sei mesi di anticipo

Grandi novità alla Modena Cento Ore 2016, che si svolgerà dal 7 al 12 giugno prossimi: il team della Scuderia Tricolore e di Canossa Events ha preparato un programma

che vedrà gli equipaggi sfidarsi per quattro giorni sulle più belle strade di Emilia-Romagna e Toscana, da Rimini a Firenze, a Forte dei Marmi e a Modena.

Tre gare in pista nei leggendari circuiti di Imola, Misano e del Mugello e in salita su 12 strade chiuse al traffico.

Le iscrizioni - si legge in una nota dell'organizzazione - hanno confermato il



grande entusiasmo per l'evento, che ha registrato il tutto esaurito quattro mesi prima della partenza, con domande di partecipazione giunte da tutto il mondo. Tra gli iscritti si contano grandi appassionati e piloti famosi, come il mitico cantante Simon Le Bon o Jürgen Barth, vincitore della 24 Ore di Le Mans nel 1977.

La Modena Cento Ore è una delle poche gare nel

mondo in cui i piloti devono sfidarsi sia in pista che in prove speciali su strada: un mix vincente tra rally e velocità in circuito, reso ancor più avvincente dalla partenza in griglia.

La classifica viene formata sommando i tempi delle gare in pista ai tempi delle prove speciali. Al seguito della gara di velocità è inoltre prevista una sezione 'regolarità' che offre lo stesso programma con un approccio meno agonistico, con giri cronometrati in pista e prove di media sempre su strada chiusa al traffico, per chi preferisce godersi il piacere del viaggio.

CICLISMO/1 Domani sera alla sala della Rocca

Giro d'Italia, aspettando la carovana

A Montese i ricordi di Vittorio Adorni

Una serata a Montese con Vittorio Adorni, campione del mondo di ciclismo su strada nel 1968, per parlare del Giro d'Italia, del passato e del futuro di questo sport.

L'appuntamento è in programma domani a Montese (sala della Rocca, ore 20,30, ingresso gratuito) nell'ambito del cartellone realizzato da Provincia e dai Comuni attraversati dal passaggio del prossimo Giro d'Italia il 17 e 18 maggio.

Con Adorni partecipano all'iniziativa l'ex ciclista Roberto Conti, il giornalista di BiciSport Enzo Vicennati, e Luciano Mazza, sindaco di Montese.

L'iniziativa fa parte del cartellone promosso dai Comuni modenesi attraversati dalle due tappe del Giro d'Italia del 17 e 18 maggio che prevede mostre, conferenze con i campioni del ciclismo, raduni, gare, un sito Internet (www.modenaeilgiro.it), oltre a diverse iniziative per promuovere la cultura della bicicletta anche attraverso l'utilizzo dei social.

Sono due le tappe del



MAGLIA ROSA Vittorio Adorni vinse il Giro nel 1965. A fianco un flash dell'edizione 2012 a Modena



Giro d'Italia 2016 che attraverseranno il territorio modenese. Il 17 maggio la decima tappa, la Campi Bisenzio-Sestola,

attraverserà i comuni di Montese, Marano sul Panaro, Serramazzoni, Pavullo, Polinago, Lama Mocogno, Montecreto, Fano e Sestola; sarà una tappa importante e impegnativa dal punto di vista tecnico, lunga 216 chilometri, con quattro

Gran premi della montagna: il Passo della Collina a Pistoia, Pietracolora nel bolognese, poi Pian del Falco e Sestola nel modenese.

Le tappe: il 17 maggio la Campi Bisenzio-Sestola, il giorno dopo da Modena ad Asolo

Il giorno successivo, il 18 maggio, parte da Modena in piazza Roma, l'undicesima tappa, la Modena-Asolo, lunga 212 chilometri, quasi tutti pianeggianti, che attraverserà i comuni di No-

nantola, Ravarino, Camposanto e Finale Emilia.

Il passaggio del Giro nel territorio modenese è sostenuto dai contributi della Fondazione Cassa di Risparmio di Modena, Fondazione Cassa di Risparmio di Mirandola, Fondazione Cassa di Risparmio di Vignola, Unicredit, Banca Popolare dell'Emilia Romagna, Banco S.Geminiano e S.Prospiero, Hera, Coop Alleanza 3.0, Casa Modena, Giacobazzi Vini, Trenkwalder e Parmareggio.

CICLISMO/2

E sabato a Nonantola c'è Gibo Simoni



Il terzo appuntamento di incontri "Aspettando la Corsa", in occasione della due giorni in rosa sul territorio modenese del Giro d'Italia nelle giornate del 17 e 18 maggio, andrà invece in scena sabato pomeriggio a Nonantola dalle ore 14,30.

Nonantola vedrà transitare la carovana rosa mercoledì 18 nel corso della tappa Modena Asolo: un riconoscimento per il paese della Abbazia che ha avuto da sempre un particolare feeling con il mondo del pedale.

Anche la sede dell'incontro "Aspettando la Corsa" non sarà del tutto casuale: gli sportivi appassionati saranno ospitati dalla famiglia Giacobazzi all'interno della propria azienda.

Saranno presenti Gilberto Simoni, vincitore di due giri, Marco Pastonesi autore e giornalista, Bruno Ronchetti voce del giro 98' e 99', Claudio Gregori firma della Gazzetta dello Sport, Federica Nannetti sindaco di Nonantola e Marino Amadori selezionatore nazionale delle squadre giovanili.



PODISMO Domani al Parco Novi Sad la quarta edizione

Torna il Trofeo Modenacorre

MODENA. Al Parco Novi Sad, già Foro Boario, già Piazza d'Armi, domani sera si rinnova per la quarta volta la magia del Trofeo Modenacorre. E, come ogni anno, il numero degli iscritti cresce, a dimostrazione di come la formula, suggerita da Giacomo Carpenito e realizzata da Modenacorre.it ed Uisp Modena, abbia ormai conquistato il suo spazio di primo piano nel panorama delle corse modenesi, tanto da ottenere anche il patrocinio del Comune di Modena e l'assegnazione del campionato regionale Uisp. La formula rimane unica: 400 atleti, tutti rigorosamente col certificato medico in corso di validità, si sfideranno per 5.000 metri esatti sull'anello interno del Parco rinnovato. Per rendere più appassionante la competizione si correrà ad armi pari: sono tre le partenze previste, che potremmo simpaticamente definire per tapascioni, amatori e top runners, suddivisi in base ai tempi di percorrenza dichiarati. Per individuare la propria batteria di appartenenza a partire da giovedì si potrà consultare il sito www.modenacorre.it. La prima batteria prenderà il via alle 20, a seguire le altre due partenze. Spettacolare il contorno del Parco e del foro Boario, cronometro e classifiche assicurate dai chip e dai giudici Uisp, possibilità di correre e fermarsi ad ammirare i nostri migliori rappresentanti, a partire dalle superstar Omar Choukri ed Isabella Molini; ma non mancano Alessandro Giacobazzi, Salvatore Franzese, Lorenzo La-



MODENA I vincitori della scorsa edizione Omar Choukri e Isabella Morlini



mazzi, Omar Stefani, Marco Montorio, Filippo Capitani e Davide Benincasa ed anche i giovanissimi allievi (classe 2000) allenati sugli altipiani... di Pavullo. In campo femminile Laura Ricci e Laura Bertoni, Daniela Paterlini, Francesca Giacobazzi sono solo alcuni dei nomi; ma non vorremmo far torto a nessuno, anche perché fra i 400 partenti vi sono anche atleti di alto livello provenienti da province più o meno vicine; modenesi, reggiani e bolognesi fanno la parte del leone e si con-

tenderanno il primo campionato regionale Uisp su questa distanza, ma non mancano rappresentanti di Parma, Ferrara e Mantova. Per una sera il Novi Sad sarà lo splendido scenario dello sport vero, quello che si fa in prima persona, e sarà come lo vorremmo vedere sempre: vivo, palpitante, sano. Il circuito è poi interamente visibile dalle tribune, per cui sarà possibile anche per chi non corre seguire la gara in prima fila. Il meteo promette bene, i volontari provenienti da diverse so-

cietà modenesi (san Damaso, Forse Nord, Interforze, Madonnina, Modena Runners Club, Formiginese e non solo) che collaborano a titolo gratuito e si riconoscono nella volontà di innovare e fare sport di Modenacorre sono pronti: ora tocca a voi atleti! Le iscrizioni on line sono terminate mercoledì, ma sarà possibile iscriversi anche la sera di domani. Sarà disponibile, oltre ovviamente a servizio medico ed ambulanza, il deposito borse per i partecipanti.

BASKET PROMOZIONE Ottavi dei playoff Medolla e Finale Emilia eliminate

MEDOLLA	41
F.FRANCIA	68

(12-23, 19-40, 30-50)
 F.FRANCIA: Galli 9, Perrotta 2, Zini 2, Mazzoli 13, Cevenin, Romagnoli 14, Lenzi 6, Bettini, Masina 4, Barilli 7, Pagano, Bosi 11, Balducci. All. Brocchetto
 MEDOLLA: Galeotti 4, Barbieri 12, Aldrovandi 5, Berra 2, Vincenzi 3, Ceretti, Guarnieri, Spinelli 7, Fiume 3, Marchetti, Bega n.e. All. Carretti
 Arbitri: Ferrari di Castelfranco e Campedelli di Carpi
 Note: ti: 19/25, 3/6, spettatori 60
MEDOLLA. Medolla non riesce a ribaltare la sconfitta di gara 1 ed esce dai playoff promozione. Avanza ai quarti Zola Predosa.

FINALE EMILIA	60
STEFY	61

(10-12; 24-31; 40-46)
 FINALE EMILIA: Poletti ne, Todisco 23, Borghi F. 3, Orri ne, Bergamini F. 4, Braida 4, Musto 10, Campanile 4, Aspergo 4, Bergamini A. 6, Golinelli 2, Borghi M. All. Ferrari.
 STEFY: Tradii 11, Gabrieli 3, Piccinini 6, Francia 8, Benetti 7, Vittuari 6, Gagliardi 1, Lamborghini A 2., Mannini 8, Brighetti 2, Brocchetto 5, Poli 2. All. Lamborghini R.
 Arbitri: Donno di Nonantola e Pongiluppi di Mirandola
FINALE. Stefy vince anche gara 2 ed avanza.



PROMOZIONE Barbieri del Medolla

Basket: programma della serie C e D

Il programma delle modenesi.
SERIE C GOLD. New Flying Balls - Castelbranco (sabato ore 20.30), Fiorenzuola - Psa Modena (domenica ore 18).
SERIE D. Atletico - Schiocchi Ballers Modena (oggi ore 21.15), Anzola - Pall. Vignola (sabato ore 18), Nazareno Carpi - Altedo (sabato ore 18).

SCHERMA Gran Premio Giovanissimi Panzani e Bocedi brillano a Maser

MASER (TV). Si è svolta a Maser la terza prova interregionale di scherma per le categorie del Gran premio Giovanissimi (dai 10 ai 13 anni): in campo anche i promettenti atleti del Sassuolo Scherma. Ottime prove per Samuele Panzani (classe 2003) e Ludovica Bocedi (2002) che mancano per un soffio di approdare tra gli 8 finalisti, conquistando rispettivamente il 13° ed il 16 posto e cedendo solo di fronte ai vincitori del torneo. Sia Bocedi che Panzani, ol-

tre ad essere cresciuti tecnicamente, hanno dato prova di notevole maturità confermandosi così gli atleti di punta della società sassolese. Da lodare anche l'impegno di Matteo Malagoli (2005) e Samuele Raimondi (2004) che solo quest'anno si sono affacciati sul panorama dell'agonismo, e a cui le fatiche dello scorso finesettimana permetteranno di accedere, assieme ai loro compagni di sala, alla fase nazionale che si svolgerà a fine Aprile a Riccione.



SASSUOLO Samuele Panzani e Ludovica Bocedi

GINNASTICA ARTISTICA Regionale Uisp San Faustino super a Formigine



FORMIGINE Seconda Giada Rabitti, terza Sofia Cusimano

FORMIGINE. Sabato e domenica si è svolta la seconda prova di campionato regionale Uisp di ginnastica artistica al Palazzetto dello Sport di Formigine. Ottimi risultati per il gruppo agonistico della Ginnastica Allegria - Polisportiva San Faustino. I piazzamenti rispecchiano il percorso di crescita portato avanti in questi mesi da atlete e allenatrici. In particolare, per la seconda categoria se-

nior: Rabitti Giada 3° classificata nel concorso generale e 2° classificata a trave; Bassoli Beatrice 3° classificata a volteggio; Cusimano Sofia 3° a trave. Anche le più piccole si sono distinte con grandi piazzamenti. Nella prima categoria junior: Beatrice Trevisi 4° classificata nel concorso generale, 1° a volteggio e 3° a trave; Tacconi Gaia 10° classificata nel concorso generale; Araldi Laura 1° a trave.



FORMIGINE Beatrice Trevisi, prima classificata



FORMIGINE Giada Rabitti, terza classificata



BASKET La maratona organizzata dalla Sbm

Un altro successo per la 24 Ore Alla fine vince la squadra Blu



MODENA Nella foto il momento della consegna del primo premio giornalistico "Giovanni Gianaroli" a Carlo Grilli, allenatore di pallacanestro e articolista

MODENA. Un successo di presenze alla XVII edizione della '24 ore di basket' che la Sbm Modena ha organizzato con il patrocinio del Comune di Modena-Assessorato allo Sport presso la palestra delle scuole medie Ferraris dalle 15 di sabato alle 13.30 di domenica. L'evento ha visto due grandi squadre sfidarsi in una partita lunga un giorno, che non ha avuto pause fino alle 13.30 di domenica, quando il punteggio simbolico di 999 a 994 ha eletto la squadra 'blu' vincitrice della maratona cestistica, divisa in diversi momenti: l'apertura della manifestazione è stata dedicata alle categorie dei più giovani, mentre alle 20 in una partita speciale gli atleti e le atlete della Sbm hanno potuto giocare insieme ai loro genitori; dalle 23 alle 24 si è giocato un All Star Game con la presenza dei responsabili del Csi Modena e dei ragazzi della Domus Assistenza che hanno partecipato alla partita dedicata alla memoria di Giovanni Gianaroli, giornalista del Carlino Modena scomparso la scorsa stagione, amico e appassionato di basket e della 24 ore, al quale è stato anche intitolato un premio che per questo primo anno è stato consegnato, alla presenza della famiglia di Gianaroli, al giornalista sportivo Carlo Grilli al termine dell'All Star Game. Nella notte si è continuato a giocare mentre sulle tribune comparivano i primi sacchi a pelo per chi non è riuscito a reggere la notte bianca del basket modenese, mentre all'aperto andava senza sosta la griglia a rifocillare gli atleti dopo la cena a base di pasta. La mattina dopo dalle 9 si è giocato un torneo riservato agli atleti del minibasket, preceduti dai classici appuntamenti per i più mattinieri, la 'partita del risveglio' e la 'ballacanestro', ora speciale in cui si è giocato esclusivamente a ritmo di musica. Alle 11 il momento finale è stato dedicato ai ragazzi autistici del progetto 'Canestroverso' accompagnati dalla 'Scuola di Tifo' dei bambini del minibasket che hanno sostenuto gli atleti in uno spettacolo straordinario, impreziosito dalla presenza di tante autorità cittadine tra i quali il sindaco Gian Carlo Muzzarelli, che simbolicamente ha alzato la palla a due dando inizio alla partita, e l'assessore Giulio Guerzoni.



NUOTO Secondo campionato a squadre esordienti 2015-2016

Piccoli e scattanti: Pronuoto sul podio con il Formigine targato B



RICCIONE President Esordienti B

■ **RICCIONE**. Si è rinnovata domenica scorsa la bella sfida che sulla falsariga della Coppa Brema "dei grandi", vede le squadre uscite con i migliori punteggi dal Gp Esordienti, contendersi il titolo regionale a squadre.

Quattro le 4 categorie: Esordienti A e B, maschi e femmine con ogni formazione qualificata in corsa indipendente, puntando al bersaglio grosso con un roster solitamente composto da 6/7 atleti.

In una classifica che come nella Coppa Brema è prioritaria la squadra di appartenenza e nessuna indicazione dell'atleta, la parte del leone è stata fatta dalle bolognesi con protagonista la corazzata Cienne Uisp presente in ogni podio finale.

Se tra le migliori 8 aventi diritto gialloblu si sono chiamate fuori le squadre femminile dei Nuotatori Modenesi es.A e il N.C. Sassuolo con le es.B il guanto di sfida è stata accettata solo da Pronuoto Modena 2012 con gli es. B maschi. Partendo da un 4° posto nella griglia di accesso, Alex Berni, Simone Cadalora, Matteo Gozzoli, Simone Iseppi, Federico Masper, Alessandro Panzani e Leonardo Ronchetti con 3 successi e 4 secondi posti sono saliti sul podio centrando in una classifica molto corta la seconda posizione con 79 punti. Alla Pol.Riccione sono bastati 84 punti per vincere e al Cienne 78 per salire sul gradino basso.

Il successo femminile di President Bologna tra le es. A come il 3° posto delle es.B precedendo e precedute sempre dal Cienne è targato Formigine. I successi di Fontana, Zaccaria le staffette con i secondi posti di Gallina e Venturelli hanno creato il vuoto a quota 108 punti per aggiudicarsi il titolo regionale. Il gradino basso del podio arriva con il contributo di Argano Calanca Djballi e Ferrari Quinti gli es. B maschi con i formiginesi Baraldi, Bellei, Leprai, Lusenti e Mazzi-
ni



RICCIONE Il podio della Pronuoto



ROMA Pronuoto Wet



RICCIONE President Esordienti A



PODISMO Modenesi protagonisti al 30° Trofeo Avis Santi secondo a Novellara Sesto posto per Bianchi

NOVELLARA (RE). Domenica mattina sotto un bel sole primaverile si è disputata a Novellara il 30° Trofeo Avis Novellara organizzata dal gruppo podistico Avis Novellara. Gli organizzatori novellaresi avevano predisposti tre percorsi non competitivi di km 4, km 7 e km 12 e una km 30 competitiva. I tracciati partivano tutti dal bel centro storico di Novellara e mentre i percorsi non competitivi andavano nelle così dette valli di Novellara, la km 30 invece si svolgeva nelle campagne novellaresi verso le frazioni di Cognento, Santa Maria e San Giovanni. Nella 30km di Novellara come da pronostico il vincitore è stato il marocchino d'origine ma di residenza parmense Karim Abderrahim che corre per il TRC Traversetolo Running Club che ha fermato il cronometro sul tempo 1h41'18. Secondo posto in 1h 42'36 per il modenese Antonio Santi della gloriosa società La Fratellanza 1874, circa 20 giorni fa ha vinto la maratona friulana di Aquileia e domenica prossima si presenterà al via di quella di Padova che ha preceduto il 49enne frasinese ex atleta di sci da fondo Emanuele Piacentini dello Sportinsieme Castellarano che ha chiuso in 1h 46'31. Il casalgrande Davide Scarabelli portacolore dell'atletica Scandiano è arrivato quarto in 1h49'27 primo reggiano distaccando di 50 secondi Andrea Silicani il versiliano di residenza ma che corre per il gruppo parmense atletica Casone Noceto. Nelle posizioni che seguono troviamo in 1h50'32 il modenese Roberto Bianchi del Pico Runners Mirandola, in 1h 52'57 il giovane reggiano della podistica Biasola Fabio Beneventi, in 1h55'42 Sassi Massimo della podistica Le Colline, in 1h56'43 Sabato Aliberti della UISP Reggio Emilia e in 1h57'47 il carpigiano Corrado Reggiani della Patria Carpi. Nelle donne ennesimo trionfo in 2h01'37 della correggese Rosa Alfieri che oggi ha corso per l'atletica Reggio e che quest'anno aveva già vinto tre mezzemaratonate più il titolo italiano di corsa campestre UISP. La compagna di squadra e di allenamenti la modenese Raffaella Malverti si classifica seconda in 2h08'53 seguita in 2h09'27 dalla correggese Simona Rossi della podistica Correggio, in 2h 14'14 dalla modenese Patrizia Martinelli della UISP Modena, in 2h16'57 dalla reggiana Dania Bernardi del gruppo podistico ARCI Taneto, in 2h17'25 dalla carpigiana Claudia Leoncini dell'Arci Cibeno, in 2h20'53 da Chiara Galavotti e in 2h27'54 da Marzia Canovi entrambe del gruppo modenese Pico Runners, in 2h34'42 dalla reggiana Silvia Storti Inerti della podistica Cavriago e in 2h36'19 dalla

mantovana Cristina Scagliotti del gruppo podistico Virgiliano. Nella km 12 non competitiva i vincitori sono stati Andrea Bonini della Self atletica e Linda Rinaldi della Sintofarm atletica. Gran numero di partecipanti alla camminata novellarese con circa 4200 iscritti di cui 2200 degli asili e scuole di Novellara e circa 170 nella km 30. Nei gruppi podistici il primo posto è stato conquistato dalla società locale Jogging Team Paterlini con 145 iscritti che ha preceduto il Road Runners Poviglio 102, la podistica Biasola 100 e la podistica Correggio 73. Il gruppo locale più numeroso è il Concorso di Bonifica con 160 iscritti. **Classifica generale:** 1 Karim Abderrahim Trc Traversetolo 1.41.18, 2 Santi Antonio La Fratellanza 1.42.36, 3 Piacentini Emanuele Asd Sportinsieme 1.46.31, 4 Scarabelli Davide Atl. Scandiano 1.49.27, 5 Silicani Andrea Casone Noceto 1.50.17, 6 Bianchi Roberto Pico Runners 1.50.32, 7 Beneventi Fabio Pod. Biasola 1.52.57, 8 Sassi Massimo Pol. Le Colline 1.55.42, 9 Aliberti Sabato Uisp Reggio 1.56.43, 10 Reggiani Corrado La Patria Carpi 1.57.47, 11 Borrelli Luigi Pod. Cavriago 1.58.39, 12 Menghini Franco Atl. Reggio 1.58.50, 13 Giovannelli Matteo Ascd Silvano Fedi 1.59.52, 14 Gozzi Giampaolo Asd Rivarolo Del Re 1.59.53, 15 Lombardo Gaspare Asd Sportinsieme 2.00.30, 16 De Marino Giuseppe Pico Runners 2.00.53, 17 Alfieri Rosa Atl. Reggio 2.01.31, 18 Toma' Mirco G.p. Parco Alpi Apuane 2.01.32, 19 Davoli Gianni J.t. Paterlini 2.01.34, 20 Lo Conte Antonio Pol. Maddonna 2.01.35, 21 Rami Lorenzo Avis Cizzolo 2.04.35, 22 Iori Andrea Pod. Correggio 2.05.50, 23 Bonini Cristian Pol. Rubiera 2.06.10, 24 Marcotti Paolo G.s. Buttarelli Cesole 2.06.42, 25 Artioli Marco Atl. Rigoletto 2.08.42, 26 Rossini Nicola Pod. Correggio 2.08.51, 27 Malverti Raffaella Atl. Reggio 2.08.53, 28 Giglioli Pier Massimo Sintofarm 2.09.15, 29 Caroli Fabrizio G.p. Fabbrico 2.09.24, 30 Rossi Simona Pod. Correggio 2.09.27, 31 Bonaretti Rossano Pod. Biasola 2.10.50, 32 Battista Antonio Pod. Cavriago 2.10.50, 33 Galimberti Fausto J.t. Paterlini 2.12.17, 34 Del Bue Danilo Pod. Biasola 2.12.27, 35 Incerti Peter Atl. Scandiano 2.12.36, 36 Santunione Carlo Alberto Pod. Fioranese 2.12.37, 37 Chierchia Stefano Uisp Reggio 2.12.42, 38 Davoli Federico Pod. Correggio 2.12.43, 39 Verati Marco Pol. Maddonna 2.13.44, 40 Berigazzi Matteo Atl. Viadana 2.13.50, 41 Martinelli Patrizia Atl. Imola 2.14.14, 42 Prandi Giovanni Pod. Biasola 2.14.26, 43 Pellizzardi Massimo J.t. Paterlini 2.14.32, 44 Corbelli Roberto Pod. Cavriago 2.15.11, 45 Medici Marco La Patria

Carpi 2.15.20, 46 Battisti Francesco Asd Calcinelli Run 2.15.34, 47 Veneroni Carlo Pod. Cavriago 2.15.59, 48 Savignano Fabio Uisp Reggio 2.16.10, 49 Gelmucci Alessio J.t. Paterlini 2.16.13, 50 Ceccolini Andrea Pico Runners 2.16.23, 51 Zerbinati Luca Pico Runners 2.16.24, 52 Coppola Domenico Pol. Maddonna 2.16.29, 53 Bernardi Dania Asd Taneto 2.16.57, 54 Giovannetti Andrea Atl. Reggio 2.16.58, 55 Mencarelli Giacomo Atl. Reggio 2.17.00, 56 Leoncini Claudia Atl. Cibeno 2.17.25, 57 Bonatti Marco Pod. Correggio 2.17.33, 58 Demurtas Simone Pol. S. Rafael 2.17.40, 59 Bertelli Filippo Road Runners Poviglio 2.17.53, 60 Dall'asta Yuri Cral Amps 2.18.23, 61 Mattioli Ivan As Vengo Li 2.18.24, 62 Costantini Giordano Uisp Reggio 2.19.11, 63 Galavotti Chiara Pico Runners 2.20.53, 64 Bacchi Giuseppe G.p. Luzzarese 2.21.40, 65 Veziani Desiderio Aneser Quelli Di Novi 2.21.43, 66 Marchetti Luca Pico Runners 2.22.13, 67 Bonacini Adamo Pol. Rubiera 2.22.38, 68 Begliardi Primo Arci Sport Nuvolato 2.23.06, 69 Rossi Simone Aneser Quelli Di Novi 2.23.24, 70 Rovesti Francesco Uisp Reggio 2.23.26, 71 Paroli Luca Real Massenzatico 2.23.40, 72 Gualdi Gualtiero Uisp Reggio 2.24.01, 73 Sghedoni Emiliano J.t. Paterlini 2.24.29, 74 Meglioli Walter Asd Sportinsieme 2.24.41, 75 Canepari Enrico La Guglia 2.25.12, 76 Corticelli Maurizio Prisma Spedizioni 2.26.04, 77 Paderni Andrea Atl. Scandiano 2.26.14, 78 Caltabellotta Davide G.p. Luzzarese 2.26.31, 79 Goffredi Samuele Asd Rivarolo Del Re 2.26.42, 80 Mastromattei Franco Bione Trail 2.26.51, 81 Carboni Filippo Pod. Correggio 2.26.58, 82 Bartoli Mirco Asd Gualtiero 2000 2.27.00, 83 Giannini Raffaele J.t. Paterlini 2.27.36, 84 Molinari Mauro Pico Runners 2.27.53, 85 Canovi Marzia Pico Runners 2.27.54, 86 Mele Salvatore Atl. Viadana 2.27.55, 87 Cantu' Marco Sintofarm 2.27.57, 88 Fontana Maurizio G.s. Buttarelli Cesole 2.28.29, 89 Dellaquila Carmine Pico Runners 2.28.47, 90 Squitrito Antonino Atl. Cibeno 2.28.49, 91 Rizzo Enzo Asd Gualtiero 2000 2.29.13, 92 Gambarelli Marco Uisp Reggio 2.29.37, 93 Grilli Franco Asd Calcinelli Run 2.29.56, 94 Costi Enrico Atl. Scandiano 2.30.02, 95 Torresi Alessandro Atl. Scandiano 2.30.03, 96 Spatafora Sebastiano Tricolore Sport Marathon 2.30.08, 97 Paltrinieri Luca Pol. Campogalliano 2.30.23, 98 Banfi Paolo Pol. Campogalliano 2.30.26, 99 Michelini Massimo Pico Runners 2.30.41, 100 Cornetti Emanuele Eden Sport 2.31.29, 101 Borsari Pierluigi Circolo Ric. Cittanova 2.31.48, 102 Verdi Marco Circolo Ric. Cittanova 2.31.49, 103 Iori Enrico G.p. Luzzarese 2.31.51, 104 Donelli Carlo G.p. Luz-

zarese 2.31.54, 105 Bacchi Marco Pico Runners 2.32.04, 106 Vacirca Corrado Pod. Biasola 2.32.38, 107 Poli Fulvio Uisp Reggio 2.32.41, 108 Macchioni Marco Mds Panaria Group 2.32.45, 109 Cerre' Marco Pol. Porta Saragozza 2.33.03, 110 Vignocchi Mirco Victoria S.agata 2.33.27, 111 Berni Cristian Team Sculazzo 2.33.41, 112 Fontanesi Gianni Pod. Cavriago 2.34.20, 113 Salsi Luca Pod. Correggio 2.34.24, 114 Storch Incerti Silvia Pod. Cavriago 2.34.42, 115 Ronzoni Roberto Pod. Biasola 2.34.50, 116 Silimbrì Ciro Asd Gualtiero 2000 2.34.53, 117 Nguyen Phi Huu Pod. Cavriago 2.34.58, 118 Benassi Massimo Asd Gualtiero 2000 2.35.20, 119 Mantovani Maurizio Pico Runners 2.35.38, 120 Montilla Piero Avis Suzzara 2.35.43, 121 Scagliotti Cristina G.p. Virgiliano 2.36.18, 122 Bellodi Paolo Pico Runners 2.37.13, 123 Varotti Luciano Pod. Biasola 2.38.25, 124 Bozzali Alfredo Pico Runners 2.39.18, 125 Menozzi Daniele Pod. Cavriago 2.39.42, 126 Greco Enrico Pico Runners 2.40.36, 127 Brischetto Venera G.p. Luzzarese 2.40.45, 128 Predieri Maria Luisa G.p. Luzzarese 2.40.46, 129 Flisi Gianni G.p. Luzzarese 2.40.47, 130 Biondini Barbara Atl. Manara 2.41.44, 131 Vecchi Andrea G.p. Luzzarese 2.41.56, 132 Marchesini Matteo Uisp Reggio 2.43.00, 133 Corradi Marco Pico Runners 2.44.26, 134 Ori Laura Ascd Silvano Fedi 2.44.36, 135 Napoleone Antonello Asd Osteria Dei Podisti 2.45.13, 136 Pivetti Fabio Uisp Modena 2.45.18, 137 Savani Alberto Pico Runners 2.45.36, 138 Gianferrari Stefano Pod. Biasola 2.45.37, 139 Bertacchini Alessandro Team Otc 2.45.58, 140 Brugnano Gennaro Avis Suzzara 2.46.10, 141 Malavasi Mauro Team Mud & Snow 2.46.16, 142 Prandi Fausto Pol. Bismantova 2.46.30, 143 Ragni Paolo Asd Minerva 2.47.20, 144 Surdi Domenica Pod. Biasola 2.47.25, 145 Riccardi Walter Bike & Run 2.49.09, 146 Di Bitonto Monica Pico Runners 2.49.24, 147 Salardini Luca Asd Gualtiero 2000 2.49.56, 148 Napolitano Luigi J.t. Paterlini 2.51.23, 149 Boccolari Massimo Circolo Ric. Cittanova 2.51.29, 150 Magnani Andrea Pico Runners 2.52.02, 151 Vaccari Nicolo' Uisp Reggio 2.53.16, 152 Zerbinati Libero Pico Runners 2.56.28, 153 Magagnoli Luca Atl. Castenaso 3.02.19, 154 Vincenzi Vania G.p. Luzzarese 3.02.27, 155 Pavesi Daniele G.p. Virgiliano 3.04.13, 156 Righi Silvia Pol. Bismantova 3.07.19, 157 Ligabue Stefano Road Runners Poviglio 3.09.19, 158 Ganzerli Ivano Pico Runners 3.18.24, 159 Casari Carlo Alberto G.s. Medollesesi 3.18.25, 160 Tagliavini Maurizio Atl. Barilla 3.34.31. (Nerino Carri)



NOVELLARA Antonio Santi, secondo classificato

(Italo Spina)



NOVELLARA Roberto Bianchi, sesto classificato



foto di Italo Spina 2.parte



foto di Italo Spina 2.parte

LE PREVISIONI DEL TEMPO IN REGIONE

Legenda

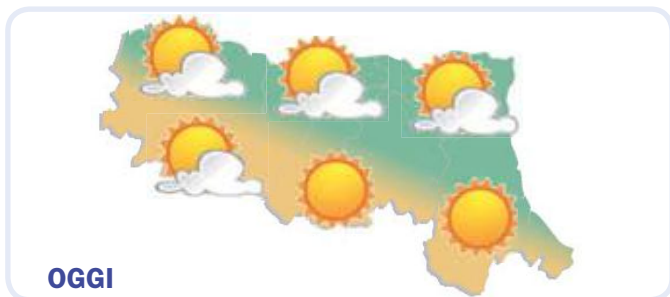

Poco nuvoloso. Vento da WNW con intensità di 15 km/h. Raffiche fino a 23 km/h. Temperature comprese tra 9°C e 22°C. Quota 0°C a 2450 metri.

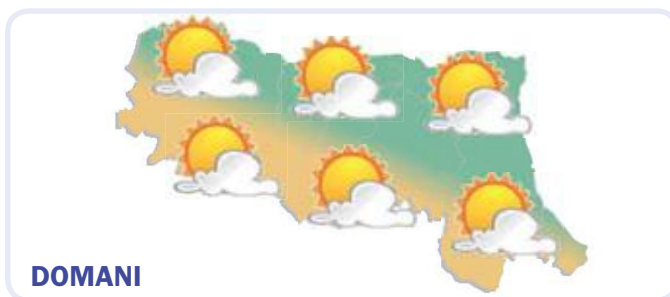

Cielo poco nuvoloso. Vento da Ponente con intensità di 5 km/h. Raffiche fino a 14 km/h. Temperature: 10°C la minima e 23°C la massima. Zero termico a 2700 metri.



Soleggiamento diffuso. Vento assente. Temperature comprese tra 12°C e 23°C. Zero termico a 2900 metri.

LE PREVISIONI A MODENA

Giorno	NOTTE		MATTINA	
	Icona	Condizioni	Icona	Condizioni
Giovedì 14 APRILE		Sereno		Poco nuvoloso
	Temperatura	9 °C	18 °C	
	Umidità	84%	46%	
	Precipitazioni	assenti	assenti	
Venerdì 15 APRILE		Poco nuvoloso		Poco nuvoloso
	Temperatura	10 °C	19 °C	
	Umidità	87%	53%	
	Precipitazioni	assenti	assenti	
Sabato 16 APRILE		Poco nuvoloso		Sereno
	Temperatura	12 °C	19 °C	
	Umidità	77%	56%	
	Precipitazioni	assenti	assenti	
POMERIGGIO		SERA		
Poco nuvoloso		Sereno		
Temperatura 22 °C		12 °C		
Umidità 30%		69%		
Precipitazioni assenti		assenti		
Vento WNW 12 km/h debole		W 4 km/h debole		
Temp. percepita 22 °C		12 °C		
Zero termico 2430 m		2820 m		

L'ALMANACCO DEL GIORNO

Rilevazione dati polveri sottili (PM10) - Fonte Arpa Emilia Romagna

Piacenza	27	Ravenna	24
Parma	25	Faenza	22
Reggio nell'Emilia	24	Forlì-Cesena	23
Modena	26	Rimini	26
Bologna	27		
Imola	23		
Ferrara	20		

I valori sono espressi in micro g/m3
Il valore limite di legge è previsto a 50 micro g/m3

Il Sole

Sorge alle 05:30

Tramonta alle 18:59

La Luna

Primo Quarto 14/04/2016

Piena 22/04/2016

Ultimo Quarto 30/04/2016

Nuova 06/05/2016

LA NUOVA **PRIMA PAGINA + LA STAMPA**

L'informazione quotidiana di Modena e Provincia

IN ABBINAMENTO OBBLIGATORIO
ABBONAMENTI

IN EDICOLA (Versione Cartacea) **3 MESI - 78 numeri** dal lunedì al sabato € 79,00 **6 MESI - 156 numeri** dal lunedì al sabato € 149,00 **1 ANNO - 312 numeri** dal lunedì al sabato € 270,00

Per informazioni e sottoscrizioni
☎ 059.281700



CULTURA & SPETTACOLI



E-mail redazione@primapagina.mo.it

PRIMA PAGINA

GIOVEDÌ 14 APRILE 2016

TEATRO/1 Va in scena domani e domenica "Madama Butterfly" in un allestimento del 2004 nato nel centenario del titolo

MODENA

Va in scena domani alle 20 e domenica alle 15.30 Madama Butterfly di Giacomo Puccini, ultimo titolo nella stagione lirica al Teatro Comunale Luciano Pavarotti di Modena.

Lo spettacolo è diretto nella parte musicale da Valerio Galli per la regia di Sandro Pasqualetto in una coproduzione che comprende Fondazione Teatri di Piacenza, Fondazione Teatro Comunale di Modena, Teatro del Giglio di Lucca, Teatro Goldoni di Livorno e Teatro Sociale di Rovigo.

Sempre domani ma alle 17.30 la giornalista Susanna Franchi, collaboratrice del quotidiano La Repubblica, dei programmi musicali di Rai Radio 3, e caporedattrice del Giornale della Musica, incontrerà al Ridotto del Teatro (ingresso via Goldoni 1) tutto il pubblico interessato per illustrare l'opera attraverso un programma di proiezioni video.

Lo spettacolo si vedrà a Modena in un allestimento creato dal Teatro del Giglio di Lucca nel 2004 per festeggiare il centenario del titolo pucciniano e rappresentato in quell'occasione a Pisa, Sassari, Livorno, Ravenna, Trento, Bolzano, Rovigo, Parma, Berna e Toronto davanti a un totale di oltre 25mila spettatori. «Terra di scoperte, di meraviglia il Giappone - racconta Sandro Pasqualetto, regista della ripresa dell'opera - ma anche di incomprensioni e interrogativi. Quanti testi ci riportano l'impossibilità per gli occidentali di entrare veramente in contatto con quegli uomini e donne, così diversi, imperscrutabili. Tutto passa attraverso filtri comportamentali e sociali sconosciuti ai nuovi venuti, come se ogni volto fosse un muro invalicabile, come se

Comunale, la stagione lirica chiude con Puccini

Nel pomeriggio l'opera verrà illustrata attraverso proiezioni video



SUL PALCO Alcune scene dell'allestimento creato dal Teatro del Giglio di Lucca nel 2004 e rappresentato davanti ad oltre 25mila persone



ogni anima fosse impossibile da cogliere, nascosta dietro schemi sociali rigidi e immutabili. Una cultura che richiede tempo, pazienza, curiosità, comprensio-

ne, condivisione. Questa somma di sensazioni è ciò che vorrei trasmettere allo spettatore; l'idea della scoperta di un mondo inintelligibile, dove le persone, prima di essere uomini o donne, sono ingranaggi di un meccanismo e componenti di una struttura sociale. Si tratta di un mondo codificato, senza emozioni apparenti o leggibili per un occidentale, dove l'unica scelta possibile per un giapponese è di essere dentro, o fuori dal sistema. Ed è qui che troviamo il nodo del dramma».

Giunto a Nagasaki, Pinkerton, ufficiale della marina degli Stati Uniti, per vanità e spirito d'avventura si unisce in matrimonio a una geisha quindicenne di nome Cio-Cio San ('san' signi-



fica madama, 'cio', farfalla, butterfly in inglese) acquistando al contempo, secondo le usanze locali, il diritto di ripudiare la moglie a sua discrezione. Così avviene, e dopo poco tempo Pinkerton ritorna in patria abbandonando la giovanissima sposa. Cio-Cio San, forte di un amore ardente e tenace, pur struggendosi nella lunga attesa accanto al figlio nato nel frattempo da quelle nozze, resta ferma nella sua incrollabile fiducia del ritorno di Pinkerton. L'ufficiale torna in Giappone dopo tre anni, ma non da solo: accompagnato da una giovane moglie sposata regolarmente negli Stati Uniti, è venuto a prendersi il bambino, della cui esistenza è stato messo al corrente dal console Sharpless, per portarlo con sé in patria ed educarlo secondo gli usi occidentali. Soltanto di fronte all'evidenza dei fatti, Butterfly comprende: la sua grande illusione, la felicità sognata accanto all'uomo amato, è svanita del tutto. Decide quindi di scomparire dalla

scena del mondo, in silenzio, senza clamore; dopo aver abbracciato disperatamente il figlio, si toglie la vita con un coltello secondo l'uso giapponese.

Nell'estate del 1900, quattro anni prima del debutto dell'opera, Puccini aveva assistito a Londra alla rappresentazione del dramma che David Belasco aveva tratto da una novella dell'avvocato newyorchese John Luther Long. Nonostante la scarsa conoscenza della lingua, Puccini aveva visto nella pièce un soggetto affascinante, la cui caratterizzazione si adattava singolarmente alle proprie inclinazioni di compositore. Raffinate alchimie timbriche e continui richiami a modelli musicali orienteggianti accompagnano il percorso psicologico della fragile geisha, dall'iniziale ingenuità al dubbio e alla dolorosa rassegnazione finale, con sensibilità e delicatezza tali da farne uno dei personaggi più umanamente e finemente caratterizzati dell'intera storia del melodramma.

TEATRO/2 Appuntamento allo Storchi da oggi a domenica con lo spettacolo tratto da Camus

Il David di Donatello e Nastro d'Argento Fabrizio Gifuni a Modena con «Lo straniero»

MODENA

Fabrizio Gifuni, recentemente insignito di un David di Donatello e di un Nastro d'Argento per la sua interpretazione ne Il capitale umano di Paolo Virzì, approda al Teatro Storchi di Modena da oggi a domenica con Lo Straniero, un' intervista impossibile. Non nuovo a operazioni di trasposizione teatrale di testi letterari (fra cui Gadda, Pasolini, Saint Exupéry e Pavese), Fabrizio Gifuni dà prova ancora una volta che l'essenza della letteratura risiede nella voce stessa. Accompagnato dalle sonorità di Gup Alcaro, in uno spazio neutro

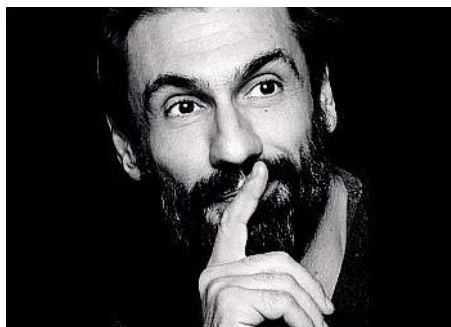

con un'unica e forte sorgente di luce, Gifuni accompagna il pubblico nei meandri del romanzo cardine dell'esistenzialismo, Lo Straniero di Albert Camus.

Uno sguardo sull'assurdità del destino e sull'estraneità al mondo: obbligato a constatare che qualsiasi scelta si riveli inadeguata, il protagonista Meursault, e con lui tutto il genere umano, si scopre straniero a e stesso, paralizzato dalla crudeltà, irrazionale e ineluttabile, delle cose della vita.

A scandire i quadri di questo racconto, brani musicali liberamente ispirati al romanzo: da Killing an Arab dei Cure a The Stranger dei Tuxedomoon. Un'immersione profonda nella storia, per scandagliare significati, simboli e suggestioni di un classico tradotto per la scena.

MUSICA Stasera concerto dei rifugiati del Be Bop

Lo Smallet Jazz Club rende omaggio al grande Alberto Alberti

MODENA

Dopo gli appuntamenti di stampo internazionale, che hanno visto esibirsi artisti quali Johnny O'Neal e Donny Mc Caslin



Alberto Alberti. A celebrarlo i musicisti che lo hanno conosciuto e che con la sua guida sono entrati nel mondo del Jazz internazionale. Ad esibirsi sarà infatti il trio

(sassofonista e arrangiatore dell'ultimo disco di David Bowie), la rassegna dello Smallet Jazz Club at Loft 350, di via Giardini, prosegue stasera con una serata totalmente italiana. Sarà l'occasione per rendere omaggio al grande

del pianista modenese Stefano Calzolari, con Enrico Lazzarini al contrabbasso e Fabio Grandi alla batteria. Ospiti d'eccezione, in veste di "rifugiati del Be Bop" ci saranno il sassofonista Piero Odorici e il trombonista Roberto Rossi.

CINEMA MODENA E PROVINCIA



Modena		
ASTRA MULTISALA		059-216110
RACE (IL COLORE DELLA VITTORIA)	fer.21 sab.17.30-20.22.30 dom.16.30-19.30-21.30	
MISTER CHOCOLAT	fer.21 sab.18.10-20.20-22.30 fest.17.10-19.20-21.30	
UNA NOTTE CON LA REGINA	fer.21 sab.20.20-22.30 fest.21.30	
FILMSTUDIO 78		059-236291
IL CONDOMINIO DEI CUORI INFRANTI	fer.21 sab.19-21 fest.18.30-20.30	
RAFFAELLO MULTISALA		059-357502
IL CACCIATORE E LA REGINA DI GHIACCIO	fer.20.10-22.30 merc. sab.17.50-20.10-22.30 fest.16.50-19.10-21.30	
VELOCE COME IL VENTO	fer.20.10-22.30 merc. sab.17.50-20.10-22.30 fest.16.50-19.10-21.30	
IL LIBRO DELLA GIUNGLA	fer.20.20-22.30 merc.18.10-20.20-22.30 sab.17-18.10-20.20-22.30 fest.16-17.10-19.20-21.30	
CRIMINAL	fer.20.20-22.30 merc. sab.18.10-20.20-22.30 fest.17.10-19.20-21.30	
NONINO SCATENATO	fer.20.30-22.30 sab.18.30-20.30-22.30 fest.17.30-19.30-21.30	
NEMICHE PER LA PELLE	fer.20.40-22.30 merc.18.30-20.40-22.30 sab.18.50-20.40-22.30 fest.17.50-19.40-21.30	
SALA TRUFFAUT		059-239222
SALVADOR ALLENDE	ore 21.15	
VICTORIA CINEMA		059-454622
IL CACCIATORE E LA REGINA DI GHIACCIO	fer.17.40-20.20-21.40-22.40 sab. fest.15.15 17.40-18.15-20.20-21.40-22.40 sab. ult.0.50	
KUNG FU PANDA 3	ore 17.40 sab. fest.15.30-17.40	
IL LIBRO DELLA GIUNGLA	fer.17.50-20.20-21-22.40 sab. fest.15.25-16.25 17.50-18.40-20.20-21-22.40 sab. ult. 0.50	
CRIMINAL	ore 17.50-20.20-22.45 sab. ult. 0.40	
HEIDI	ore 17.50 sab. fest. 15.35 (escluso mart.)	
VELOCE COME IL VENTO	fer.18-20.25-22.45 sab. fest.15.40-18-20.25-22.45 sab. ult.0.55	
BATMAN VS SUPERMAN: DAWN OF JUSTICE	ore 18-21 (escluso mart. e merc.)	
NONINO SCATENATO	ore 18.15-20.30-22.45 sab. fest.15.40-18.15-20.30-22.45 sab. ult. 0.55	
IL LIBRO DELLA GIUNGLA (3D)	fer.18.30 sab. fest.16	
NEMICHE PER LA PELLE	ore 19.50	
RACE (IL COLORE DELLA VITTORIA)	ore 20 (escluso lun. e mart.)	
TROPPO NAPOLETANO	fer.22.45 sab. fest.15.30-22.45 (escluso lun. e mart.)	
Bomporto		
COMUNALE		059-303696
Riposo		
Carpi		
ARISTON (S. Marino)		059-680546
Riposo		
CORSO		059-689167
IL CACCIATORE E LA REGINA DI GHIACCIO	ore 21 sab.20.15-22.30 fest.15.45-18-20.15-22.30	
EDEN		059-650571
VELOCE COME IL VENTO	ore 21 sab.20.15-22.30 fest.15.45-18-20.15-22.30	
SPACE CITY MULTISALA		059-632657
CRIMINAL	fer.20.30-22.30 giov. fest.18.30-20.30-22.30	
NONINO SCATENATO	fer.20.30-22.30 giov. sab.18.30-20.30-22.30 fest.16.30-18.30-20.30-22.30	
IL LIBRO DELLA GIUNGLA	fer.20.30 giov.18.30-20.30 sab.18-18.30-20.30 fest.16-16.30-18.30-20.30	
IL LIBRO DELLA GIUNGLA (3D)	ore 22.30	
Castelfranco Emilia		
NUOVO MULTISALA		059-926872
IL LIBRO DELLA GIUNGLA	ore 21 sab.18.30-20.30-22.30 dom.15-17-19-21	
MISTER CHOCOLAT	ore 21 sab.18.30-20.30-22.30 dom.15-17-19-21	
Castelnuovo Rangone		
ARISTON		339-6928717
Riposo		
Fiorano		
ASTORIA		0536-404371
IL LIBRO DELLA GIUNGLA	ore 21 fest.16.30-18.30-20.30	
Fontanaluccia		
LUX		0536-968264
Riposo		
Maranello		
FERRARI		0536-943010
Riposo		
Medolla		
AUDITORIUM COMUNALE		0535-52464
Riposo		
Pavullo		
WALTER MAC MAZZIERI		0536-304034
Riposo		
Savignano sul Panaro		
BRISTOL		059-766512
VELOCE COME IL VENTO	fer.21 sab.18.15-21 fest.16-18.30-21	
IL CACCIATORE E LA REGINA DI GHIACCIO	fer.20.30-22.30 sab.18.15-20.30-22.30 fest.16-18.15-20.30-22.30	
IL LIBRO DELLA GIUNGLA	fer.20.30-22.30 sab.18.15-20.30-22.30 fest.14.30-16.30-18.30-20.30-22.30	
Soliera		
ITALIA		059-859665
Riposo		
Zocca		
ANTICA FILMERIA ROMA		059-986705
Riposo		

Nei teatri di MODENA

TEATRO STORCHI - Largo Garibaldi 5

"Lo straniero, un'intervista impossibile"

14 e 15 aprile alle ore 21,00
16 aprile alle ore 20,00
17 aprile alle ore 15,30

Tratto da: L'Étranger di A. Camus
Ideazione e regia: Roberta Lena
Con: Fabrizio Gifuni
Suoni: G.U.P. Alcaro

Descrizione: A cent'anni dalla nascita di Camus, Fabrizio Gifuni rende omaggio con una magistrale interpretazione allo scrittore francese di

Algeri, un pied-noir come venivano chiamati i francesi nati in Africa del Nord. A partire dal romanzo cardine dell'esistenzialismo, viene gettato uno sguardo sull'assurdità del destino e sull'estraneità al mondo. Obbligato a constatare che qualsiasi scelta si rivela inadeguata, l'uomo si scopre straniero a sé stesso, paralizzato dalla crudeltà, irrazionale e ineluttabile, delle cose della vita.

Info e biglietti: tel. 059/2136021
info@emiliaromagnateatro.com



TEATRO COMUNALE LUCIANO PAVAROTTI - Via del Teatro 8



"Madama Butterfly"

15 aprile alle ore 20,00
17 aprile alle ore 15,30

Tragedia giapponese in due atti
Libretto di: Giuseppe Giacosa e Luigi Illica dal dramma di John L. Long e David Belasco

Musica di: Giacomo Puccini
Con: Orchestra Regionale dell'Emilia Romagna
Direttore: Valerio Galli

Regia: Sandro Pasqualetto
Descrizione: Giunto a Nagasaki, Pin-

kerton, ufficiale della marina degli Stati Uniti, per vanità e spirito d'avventura si unisce in matrimonio a una geisha quindicenne di nome Cio - Cio San acquisendo al contempo, secondo le usanze locali, il diritto di ripudiare la moglie a sua discrezione. Così avviene, e dopo poco tempo Pinkerton ritorna in patria abbandonando la giovanissima sposa...

Info e biglietti: tel. 059 2033010
www.teatrocomunalemodena.it

TEATRO DELLE PASSIONI - Viale Carlo Sigonio 382

"Santa Estasi"

Attrici: otto ritratti di famiglia
Dal 19 aprile al 12 giugno
Corso di Alta Formazione

Progetto e regia: Antonio Latella
Drammaturghi al progetto: Federici Bellini e Linda Dalisi
Costumi: Graziella Pepe
Musiche: Franco Visioli
Coreografie: Francesco Manetti

Progetto video: Lucio Fiorentino
Descrizione: Siamo partiti da una grande domanda "che vuol dire tra-

gedia?" e oggi ci poniamo la stessa domanda. Questi otto ritratti sono l'esito finale di un lavoro di cinque mesi fatto con gli allievi del Corso di Alta Formazione di Emilia Romagna Teatro Fondazione. Un percorso che ha messo in relazione i giovani attori e drammaturghi con diverse discipline necessarie ad affinare, stimolare e rendere esplicita la propria arte autoriale.

Info e biglietti: tel. 059/2136021
www.emiliaromagnateatro.com



TEATRO CITADELLA - Piazza Cittadella 11

ANFRITRIONE

presenta

ATTI UNICI

Quattro novelle tradotte in prosa di Luigi Pirandello

Adattamento ed elaborazione di Andrea Ferrari

"Atti Unici"

Quattro novelle tradotte in prosa di Luigi Pirandello

29 e 30 aprile alle ore 21,15
Adattamento ed elaborazione: Andrea Ferrari

Assistente di scena: Giuseppe Portuesi
Direttore di scena: Lisa Landi

Costumistica: Barbieri Costumi di Barbara Casalgrandi
Acconciature e trucco: Idea e stile di Natalina Battipaglia e Catalano

Arredo e oggettistica di scena: Bazar Cose Vecchie di Gabriella Monari in Gibellini

Service audio: Tiziano Avino
Luci e regia: Andrea Ferrari

Ingresso: euro 12 (posto unico)
Descrizione: L'Associazione Anfrित्रione presenta quattro atti unici di Luigi Pirandello: "Il dovere del medico" - "Donna Minna" - "Lunnie di Sicilia" - "La Morsa". Con la compagnia "Master Anfrित्रione".

Info e biglietti: tel. 377/1631665

TV Nazionali



Rai Uno

**Don Matteo 10**
Con Terence Hill

- 06:00 IL CAFFÈ DI RAIUNO
- 06:30 TG 1
- 06:43 CCISS VIAGGIARE INFORMATI
- 06:45 UNOMATTINA
- 06:55 PARLAMENTO TELEGIORNALE
- 07:00 TG 1
- 07:10 UNOMATTINA
- 08:00 TG 1
- 08:25 CHE TEMPO FA
- 08:27 UNOMATTINA
- 09:00 TG 1
- 09:05 UNOMATTINA
- 09:55 TG 1
- 10:00 STORIE VERE
- 11:10 A CONTI FATTI - LA PAROLA A VOI
- 12:00 LA PROVA DEL CUOCO
- 13:30 TELEGIORNALE
- 14:00 TG1 ECONOMIA
- 14:05 PARLAMENTO TRIBUNA - REFERENDUM 2016
- 14:35 LA VITA IN DIRETTA
- 15:15 TORTO O RAGIONE? IL VERDETTO FINALE
- 16:30 TG 1
- 16:40 LA VITA IN DIRETTA
- 18:45 L'EREDITÀ
- 20:00 TELEGIORNALE
- 20:30 AFFARI TUOI
- 21:20 DON MATTEO 10
- 23:40 PORTA A PORTA
- 01:15 TG 1 NOTTE
- 01:45 CHE TEMPO FA
- 01:50 SOTTOVOCE
- 02:20 DIARIO CIVILE
- 03:20 LA CASA DEL GUARDABOSCHI



Rai Due

**Virus - Il contagio delle idee**
Presenta Nicola Porro

- 06:00 DETTO FATTO
- 07:05 IL TOCCO DI UN ANGELO
- 07:50 UN CICLONE IN CONVENTO
- 09:30 TG2 INSIEME
- 10:30 CRONACHE ANIMALI
- 11:00 I FATTI VOSTRI
- 13:00 TG 2 GIORNO
- 13:30 TG 2 TUTTO IL BELLO CHE C'È
- 13:50 TG2 MEDICINA 33
- 14:00 DETTO FATTO
- 16:15 CASTLE
- 17:45 PARLAMENTO TELEGIORNALE
- 18:00 TG SPORT
- 18:28 METEO 2
- 18:30 TG 2
- 18:50 N.C.I.S. LOS ANGELES
- 19:40 N.C.I.S.
- 20:30 TG 2 20:30
- 21:00 LOL ;-)
- 21:15 VIRUS - IL CONTAGIO DELLE IDEE
- 23:50 TG 2
- 23:55 TG 2 PUNTO DI VISTA
- 00:05 OBIETTIVO PIANETA
- 01:00 METEO 2
- 01:05 SOSPETTI
- 04:10 TG 2 EAT PARADE
- 04:20 VIDEOCOMIC PASSERELLA DI COMICI IN TV



Rai Tre

**Jimmy Bobo - Bullet to the head**
Con Sylvester Stallone e Jason Momoa

- 06:00 MORNING NEWS
- 06:27 METEO
- 06:28 TRAFFICO
- 06:30 RASSEGNA STAMPA ITALIANA E INTERNAZIONALE
- 07:00 TGR BUONGIORNO ITALIA
- 07:30 TGR BUONGIORNO REGIONE
- 08:00 AGORÀ
- 10:00 MI MANDA RAITRE
- 11:00 ELISIR
- 12:00 TG3
- 12:25 TG3 FUORI TG
- 12:45 PANE QUOTIDIANO
- 13:10 IL TEMPO E LA STORIA
- 14:00 TG REGIONE
- 14:18 TG REGIONE METEO
- 14:20 TG3
- 14:49 METEO 3
- 14:50 TGR LEONARDO
- 15:05 TGR PIAZZA AFFARI
- 15:10 LA CASA NELLA PRATERIA
- 16:00 ASPETTANDO GEO
- 16:40 GEO
- 19:00 TG3
- 19:30 TG REGIONE
- 19:53 TG REGIONE METEO
- 20:00 BLOB
- 20:10 #TRETRE3
- 20:30 QUASI QUASI...
- 20:40 UN POSTO AL SOLE
- 21:15 JIMMY BOBO - BULLET TO THE HEAD
- 22:50 GAZEBO
- 00:00 TG3 LINEA NOTTE
- 00:10 TG REGIONE
- 00:13 TG3 LINEA NOTTE
- 01:05 PARLAMENTO TELEGIORNALE
- 01:15 W LA STORIA



La7

**Eccezionale Veramente**
Talent di comici - Conduce Gabriele Cirilli

- 06:30 Omnibus - News
- 07:30 Tg La7
- 07:50 Omnibus - Meteo
- 07:55 Omnibus
- 09:45 Coffee Break
- 11:00 L'aria che tira
- 13:30 Tg La7
- 14:00 Tg La7 Cronache
- 14:20 Tagadà
- 16:30 Ironside
- 18:10 L'ispettore Barnaby
- 20:00 Tg La7
- 20:35 Otto e mezzo
- 21:10 Eccezionale Veramente
- 00:00 Tg La7 Notte
- 00:15 Otto e mezzo (R)
- 00:45 Starsky & Hutch
- 02:45 L'aria che tira (R)



La7D

**Grey's anatomy**
Con Ellen Pompeo e Sandra Oh

- 06:20 Ricetta sprint
- 06:30 The Dr. Oz Show
- 07:30 Cuochi e fiamme
- 08:30 I menù di Benedetta
- 11:20 S.O.S. Tata
- 13:30 Grey's anatomy
- 15:20 I menù di Benedetta
- 16:45 Cambio moglie
- 18:55 Tg La7d
- 19:00 Cuochi e fiamme
- 21:10 Grey's Anatomy
- 00:50 Cambio moglie
- 02:45 The Dr. Oz Show
- 05:15 Ti ci porto io... in cucina con Vissani



MusicTV

- 08:00 Istinto killer
- 09:00 Lady Killer
- 10:00 Coppie che uccidono
- 11:00 Stalker: attrazione fatale
- 12:00 Cold Blood: nuove verità
- 13:15 Vanity Fair Confidential
- 14:15 Eredità da star
- 15:15 Scandali ad Hollywood
- 16:15 Mamme sull'orlo di una crisi da ballo
- 18:15 Hell's Kitchen USA
- 19:15 Tuttigiorni's got talent
- 19:45 Top 20 Countdown
- 21:05 Siviglia - Athl. Bilbao (diretta)
- 23:00 Gol Collection
- 00:15 Highlights Europa League
- 00:30 Body Shock
- 01:45 Intervention - Noi ti salveremo



Rete 4

**Banana Joe**
Con Bud Spencer

- 06:10 MEDIASHOPPING
- 06:40 HUNTER
- 08:40 CUORE RIBELLE
- 09:30 CARABINIERI
- 10:30 SAI COSA MANGI?
- 10:45 RICETTE ALL'ITALIANA
- 11:30 TG4 - TELEGIORNALE
- 11:55 METEO.IT
- 12:00 DETECTIVE IN CORSIA
- 13:00 LA SIGNORA IN GIALLO
- 14:00 LO SPORTELLINO DI FORUM
- 15:30 IERI E OGGI IN TV
- 15:45 HAMBURG DISTRETTO 21
- 16:45 DRIVER L'IMPRENDIBILE
- 18:55 TG4 - TELEGIORNALE
- 19:30 DENTRO LA NOTIZIA
- 19:53 METEO.IT
- 19:55 TEMPESTA D'AMORE
- 20:30 DALLA VOSTRA PARTE
- 21:15 BANANA JOE
- 23:35 L' AVVOCATO DEL DIAVOLO
- 00:45 TG4 NIGHT NEWS
- 02:45 MEDIA SHOPPING
- 03:00 UNA SERA C'INCONTRAMMO
- 04:35 HELP
- 04:45 IL TRAFFICONE

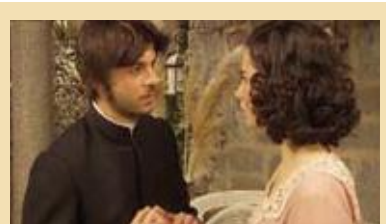

Canale 5

**Il segreto**
Con Maria Bouzas, Carlota Baro e Alex Gadea

- 06:00 PRIMA PAGINA
- 07:55 TRAFFICO
- 07:58 METEO.IT
- 08:00 TG5 - MATTINA
- 08:45 MATTINO CINQUE
- 11:00 FORUM
- 13:00 TG5
- 13:39 METEO.IT
- 13:40 BEAUTIFUL
- 14:10 UNA VITA
- 14:45 UOMINI E DONNE
- 16:10 L'ISOLA DEI FAMOSI
- 16:20 AMICI
- 16:30 IL SEGRETO
- 17:10 POMERIGGIO CINQUE
- 18:45 CADUTA LIBERA
- 19:57 TG5 - PRIMA PAGINA
- 20:00 TG5
- 20:40 LA VOCE DELL'INVADENZA - STRISCIA LA NOTIZIA
- 21:10 IL SEGRETO
- 23:30 IMPATTO IMMINENTE
- 01:35 TG5
- 02:05 METEO.IT
- 02:06 LA VOCE DELL'INVADENZA - STRISCIA LA NOTIZIA (R)
- 02:20 UOMINI E DONNE (R)



Italia 1

**Le Iene Show**
Conducono Nadia Toffa, Geppi Cucciari e Pif

- 06:35 SORRIDI, PICCOLA ANNA
- 07:00 SUI MONTI CON ANNETTE
- 07:25 C'ERA UNA VOLTA... POLLON
- 07:50 HEIDI
- 08:15 UNA MAMMA PER AMICA
- 10:15 DR HOUSE - MEDICAL DIVISION
- 12:05 COTTO E MANGIATO - IL MENÙ DEL GIORNO
- 12:25 STUDIO APERTO
- 12:58 METEO.IT
- 13:00 L'ISOLA DEI FAMOSI
- 13:20 SPORT MEDIASET
- 13:55 I SIMPSON
- 14:20 FUTURAMA
- 14:45 BIG BANG THEORY
- 15:20 MOM
- 15:45 DUE UOMINI E 1/2
- 16:40 LA VITA SECONDO JIM
- 17:35 MIKE & MOLLY
- 17:55 L'ISOLA DEI FAMOSI
- 18:30 STUDIO APERTO
- 19:25 C.S.I. MIAMI
- 21:10 LE IENE SHOW
- 00:25 FRONTE DEL PALCO
- 01:35 BRAINSCAN - IL GIOCO DELLA MORTE
- 03:15 STUDIO APERTO - LA GIORNATA
- 03:30 PREMIUM SPORT
- 03:55 MEDIA SHOPPING
- 04:10 YU - GI - OH!

Rai 4	
06:30	FAIRY TAIL
07:20	ROOKIE BLUE
08:05	NUMBERS
10:15	GHOST WHISPERER
11:45	XENA
13:15	ROOKIE BLUE
14:45	TEEN WOLF
15:30	FAIRY TAIL
15:55	NUMBERS
17:20	RAI NEWS - GIORNO
17:25	NUMBERS
18:10	XENA
19:40	GHOST WHISPERER
21:10	THE VOICE OF ITALY 2016
00:00	THE NEWSROOM
01:00	ANICA APPUNT. AL CINEMA
01:05	RAI NEWS - NOTTE
01:10	FAIRY TAIL
01:35	SULLE TRACCE DEL CRIMINE

Italia 2	
12:35	HOW I MET YOUR MOTHER
13:00	BUONA LA PRIMA
13:25	CAMERA CAFÈ
14:00	PREMIUM SPORT NEWS
14:30	GRIMM
15:20	JUSTIFIED
16:05	NIKITA
16:55	CAMERA CAFÈ
17:05	CHAMPIONS LEAGUE
19:00	PREMIUM SPORT NEWS
19:30	CAMERA CAFÈ
19:55	BUONA LA PRIMA
20:20	HOW I MET YOUR MOTHER
20:45	2 BROKE GIRLS
21:10	NON APRITE QUELLA PORTA: L'INIZIO
22:50	WISHMASTER III:
	LA PIETRA DEL DIAVOLO
00:35	BATTLESTAR GALACTICA

IRIS Iris	
06:30	MEDIA SHOPPING
07:05	SUPERCAR
07:45	WALKER TEXAS RANGER
08:40	IL VELO DIPINTO
11:05	BUONGIORNO, ELEFANTE!
12:50	LA VERGINE, IL TORO E IL CAPRICORNO
14:40	PIZZA CONNECTION
16:55	I MOSTRI
19:20	SUPERCAR
20:05	WALKER TEXAS RANGER
21:00	GLI AMANTI PASSEGGIERI
22:50	ADESSO CINEMA!
23:20	VICKY CRISTINA BARCELONA
01:15	BASTARDO DENTRO
02:50	IL CAVALIERE DI LAGARDERE
04:55	2+5: MISSIONE HYDRA

cielo Cielo	
07:00	GLI EROI DEL GHIACCIO
08:00	LOVE IT OR LIST IT
09:00	GIARDINI DA INCUBO
10:00	BUYING & SELLING
11:00	FRATELLI IN AFFARI
12:00	MASTERCHEF AUSTRALIA
12:45	SKY TG24 GIORNO
13:00	MASTERCHEF AUSTRALIA
14:15	JUNIOR MASTERCHEF ITALIA 2
16:15	BUYING & SELLING
17:15	GIARDINI DA INCUBO
18:15	FRATELLI IN AFFARI
19:15	AFFARI AL BUIO
20:15	AFFARI DI FAMIGLIA
21:15	SEX AND JAPAN
23:15	BONDAGE - L'ARTE GIAPPONESE DEL PIACERE
00:45	ABESADA - L'ABISSO DEI SENSI

Rai Sport

TV Locale

Rai Sport 1	
14:30	TG SPORT MILANO
15:00	CALCIO NAZIONALE: UNDER 18 AMICHEVOLE INTERNAZ. ITALIA - FRANCIA
17:00	PATTINAGGIO DI FIGURA SINCRONIZZATO: CAMP. MONDIALI 2016 - 2A GIORNATA (FINALI)
18:30	PENTATHLON MODERNO: WORLD CUP 2016 - 3A PROVA
19:00	TG SPORT
19:15	RADIOCORSA
20:10	PALLAVOLO FEMMINILE: CAMP. ITALIANO SERIE A1 2015/16 - PLAY OFF - Q.D.F. - GARA 2
22:45	ANTEPRIMA ZONA 11 P.M.
23:00	ZONA 11 P.M.
00:20	TG SPORT - NOTIZIARIO
00:30	LUDUS

TRC TRC'	
09:00	DETTO TRA NOI
12:30	TREND
13:35	MO PENSA TE
14:00	IL TELEGIORNALE
16:00	DETTO TRA NOI
18:45	MO PENSA TE
19:00	TRC SPORT
19:15	TG ECONOMIA
19:30	IL TELEGIORNALE
19:55	TRC METEO
20:30	IL TELEGIORNALE
21:00	TRC SPORT
21:15	BUONE COSE
22:10	VIA EMILIA NET
22:40	CERAMICANDA
23:15	TREND
00:00	IL TELEGIORNALE
00:20	TRC ECONOMIA

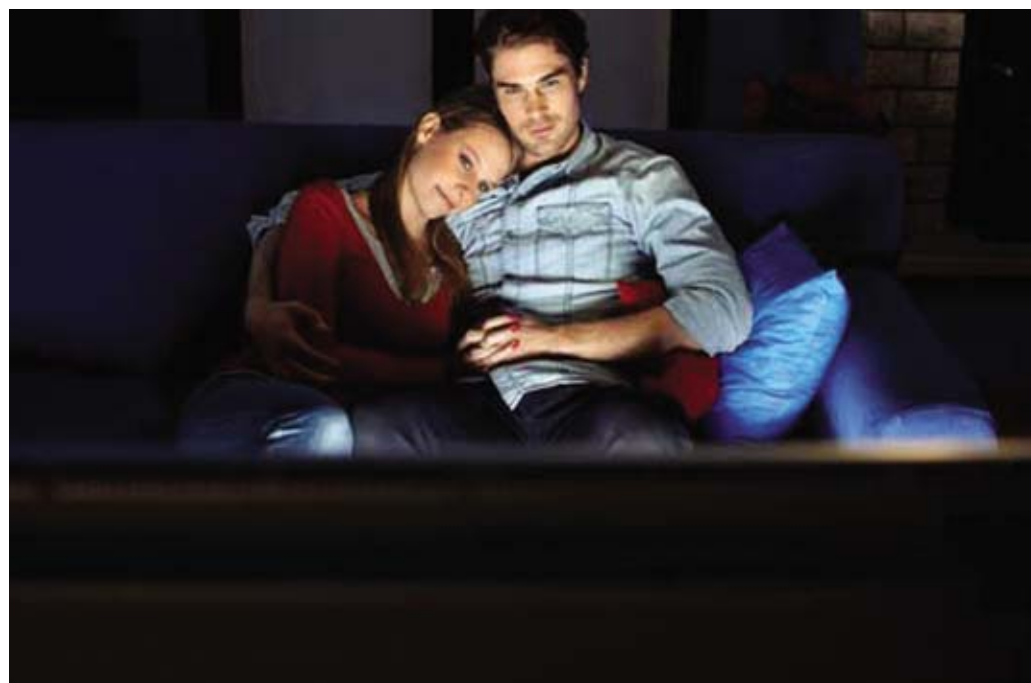

Satellite

Sky Cinema 1	
06:10	Ossessione omicida
07:40	Il superpoliziotto del supermercato 2
09:20	Terminator Genisys
11:30	Non c'è 2 senza te
13:10	Sweetwater
14:55	La risposta è nelle stelle
17:05	Youth - La giovinezza
19:10	Suite francese
21:00	Sky Cine News
21:10	The Italian Job
23:05	Pixels
00:55	La solita commedia - Inferno

Sky Family	
10:55	Dreamer - La strada per la vittoria
12:45	Le ragazze dei quartieri alti
14:20	Nanny McPhee - Tata Matilda
16:05	Famiglia in fuga
17:45	Finn - Musica per un sogno
19:20	Qualcosa di inaspettato
21:00	Wiplala, un maghetto per amico
22:45	Saved! il Paradiso ci aiuta
00:20	Shelby - Il cane che salvò il Natale

Sky Comedy	
07:15	Road Trip
08:55	Vacanze di Natale
10:35	Da quando te ne sei andato
12:15	The Interview
14:10	La mia vita a stelle e strisce
15:50	Blades of Glory
17:30	Cose da maschi
19:15	Sesso e volentieri
21:00	Ex
23:05	Mi faccia causa
00:55	Zoolander
02:30	The Interview
04:25	Vacanze di Natale

Sky Max	
07:45	David di Donatello 2016 - Le candidature - Speciale
08:05	Hudson Hawk - Il mago...
09:50	Disturbia
11:35	Ombre dal passato
13:20	Giochi di potere
15:20	La gang di Gridiron
17:25	The Prince - Tempo di uccidere
19:00	Con Air
21:00	Nurse - L'infermiera
22:30	The November Man
00:25	Lo sciacallo - Nightcrawler

Sky Sport 1	
19:00	Saranno Signori (Del Calcio)
19:30	UEFA Europa League Preview
20:00	Goal DeeJay Europa
20:30	Europa League Prepartita B. Dortmund - Liverpool (diretta)
23:00	Europa League Postpartita
23:45	Goal DeeJay
00:15	L'uomo della Domenica

Sky Sport 2	
06:00	Tennis: ATP Monte-Carlo
10:30	Tennis: ATP Monte-Carlo (diretta)
18:30	Tennis: ATP Monte-Carlo
20:30	Inside Monte-Carlo - Speciale
21:00	Tennis: ATP Monte-Carlo
23:00	Inside Monte-Carlo - Speciale
23:30	Tennis: ATP Monte-Carlo
02:00	PGA European Tour Weekly
02:30	Basket: Brescia - Treviso

Sky Sport 3	
11:00	Napoli - Verona
11:30	Golf: Open de Espana
13:30	NBA: Utah - LA Lakers
15:30	Golf: Open de Espana
18:30	PGA European Tour Weekly
19:00	NBA: Utah - LA Lakers
21:05	UEFA Europa League
23:00	NBA: Utah - LA Lakers
01:00	Rugby: Leicester Tigers - Stade Francais

Fox Sports	
17:30	MondoGol
18:00	Basket: Trento: Road to the Final 4
18:30	Volley: Civitanova: Road to The Final 4
19:00	Basket: Eurolega (diretta)
21:00	Basket: Eurolega (diretta)
23:00	Sao Paulo - River Plate
00:00	Premier League World
00:30	Atletico MG - Melgar (dir.)

Per la vostra pubblicità su

LA NUOVA
PRIMA PAGINA

L'informazione quotidiana di Modena e Provincia

Uffici commerciali

Agenzia Generale di Modena - Gianluca Reggianini

Via Emilia Est, 1058/C - Tel. 059 281700 - Fax 059 280666

amministrazione@pubblicitaeditoriale.it

**marcello
toti**

estintori

***vendita, assistenza,
revisione, collaudi,
ricarica di estintori
e manutenzione
di impianti antincendio
personale altamente
qualificato***

Tel. / FAX 053423887 • Cell. 329/2069715

info@marcelлотotiestintori.com • marcello.toti@fastwebnet.it

www.marcelлотotiestintori.com