



LA NUOVA

PRIMA PAGINA

L'informazione quotidiana di Modena e Provincia www.lanuovaprimapagina.it

VENERDÌ 15 APRILE 2016

Abbinamento obbligatorio con LA STAMPA

ANNO 5 - NR. 103

€ 1,50



INDAGINE La procura sta cercando di fare chiarezza sull'attività economico-finanziaria della società

«Modena Fc, evasione e riciclaggio»

Indagato l'intero Consiglio d'amministrazione. Fascicolo aperto da 2 mesi

IL SOTTOPASSO

Ex Benfra, via ai lavori: ma intorno è deserto

ASCOLTA



Addio all'ascensore previsto nel progetto di 10 anni fa.

A PAGINA 11

È stato aperto in procura un fascicolo per evasione fiscale e riciclaggio nei confronti dell'intero Cda del Modena football club. Quelle che sembravano essere solo voci negli ambienti vicino alla squadra, sono invece una realtà.

Ad occuparsi dell'inchiesta, che coinvolge anche la procura milanese, che ha sequestrato alcuni documenti, è il pm Luca Guerzoni. La procura vuole fare chiarezza sull'attività economico-finanziaria della società canarina e sulle compagnie estere che ruotano intorno al presidente Antonio Caliendo e alla sua famiglia. Intanto la società in una nota ufficiale si difende.

A PAGINA 7

VIGNOLA

Rapina in gioielleria, presi i banditi

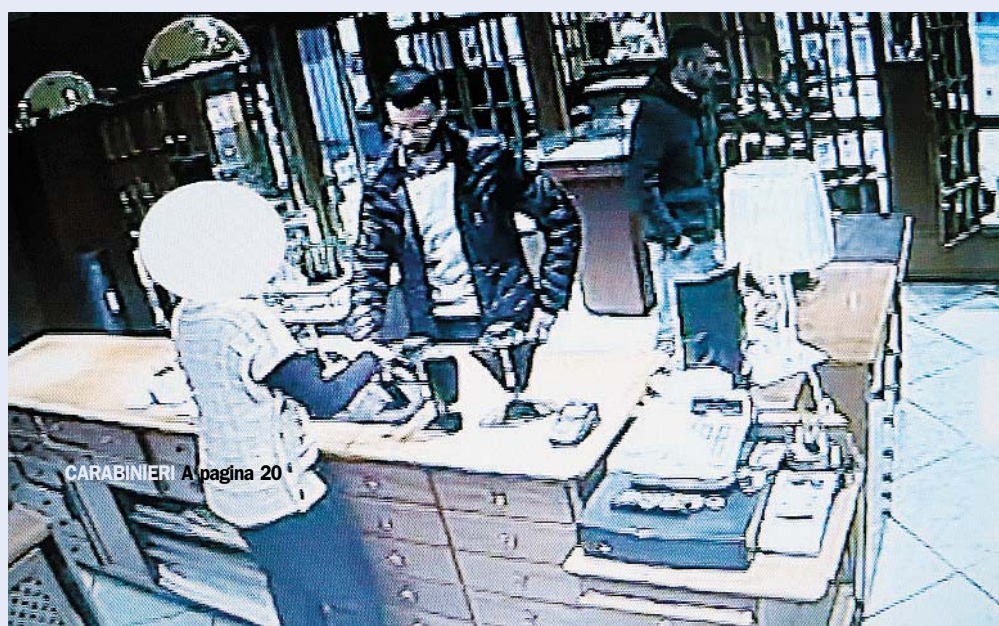

CARABINIERI A pagina 20

A PAGINA 7

SCUOLA 0-6 Dopo la conferma della sperimentazione, le maestre di Cresci@mo insorgono

Asili a luglio, la rabbia delle insegnanti

Le dipendenti della Fondazione: «Il Comune non ci aveva detto nulla»



ALLE PAGINE 4 E 5

ACCOGLIENZA

Profughi, i costi lievitano: altri 700mila euro
Ai rifugiati anche assistenza domiciliare e in casa di cura

a pagina 3

Trivelle, quella disperata voglia di gettare la spugna davanti al potere che odia il voto

di G. Leonelli

Ma sì, alla fine forse ha ragione il forzista Galli: meglio non votare domenica. Meglio andare a fare una bella mangiata di polenta e cinghiale. Va beh, anche non mangiare e bere e basta, ma comunque andare a Pievepelago. La moto, il sole, l'aria fresca della primavera e quell'ottimismo rassicurante e anche un po' di destra. Ma sì. Ci sta. E non per gli argomenti di profonda politica internazionale che il consigliere berlusconiano solleva, ma per quella questione 'di pelle' a cui accenna. Ecco. 'A pelle' - per dirla in modo semplice - chi se ne frega. Basta, davvero. Basta. Arrendiamoci tutti e lasciamo che a decidere siano altri.

A PAGINA 8



LA PRESSA

«L'amministrazione non deve essere percepita dai cittadini come controparte». Così il consigliere Poggi sull'antenna di via Scaglia. Dubbi in aula: non tutti avevano capito cosa significhi 'controparte'. Ma a illuminare il Consiglio ci ha pensato l'assessore Cavazza: «Venite alla prossima assemblea sulla scuola e capirete...».

a pagina 13

a pagina 8

GALLI (FI)

«Trivelle, non voto e vado in montagna a mangiare la polenta»

a pagina 8

BULGARELLI

«Seta, scioperi ingiustificati e strumentali»

a pagina 13

ONORANZE FUNEBRI
OPERIAMO IN QUALSIASI COMUNE



SERVIZIO 24 ORE SU 24



AVVISO ALLA CITTADINANZA

A BOMPORTO DA 25 ANNI ORA CON UN NUOVO NOME DANTE SIMONI, RENZA CASARINI con MAURIZIO ed ELISA, comunicano di ESSERE TITOLARI UNICAMENTE DELLA SUDETTA AGENZIA

Sconto 10% agli iscritti CGIL SPI

CONVENZIONI AGEVOLATE PER CREMAZIONI

Tel. 059 37.07.30 - Cel. 333 160.50.50
www.onoranzefunerifenice.com | 0n0n0nzefunerifenice@gmail.com

Modena - strada Saliceto Panaro, 28
Bomporto - Via Alfieri, 10

APRILE MESE DEL RUNNING

SCARPE ADULTO E BAMBINO

SCONTI DAL 20% AL 50%

Tutto per il calcio, volley, running e basket.
Via Emilia Ovest 693/C - Modena Tel: 059/331007



GRUPPO AUTORAMA



DAL 1999
LA TUA CONCESSIONARIA
ALFA ROMEO DI FIDUCIA

La meccanica delle emozioni



Gruppo Autorama Spa SASSUOLO - Via Regina Pacis 57/59 - Tel. 053687761 - www.gruppoautorama.it

La Scuola Edile di Modena insegnerà muratura e posa a trenta profughi accolti in provincia di Modena nell'ambito di Mare Nostrum.

Lo prevede la convenzione sottoscritta dall'ente bilaterale che si occupa di formazione professionale per il settore delle costruzioni e dalla cooperativa sociale Caleidos, che gestisce l'accoglienza e l'inserimento sociale dei profughi per conto della Prefettura di Modena. «Erogheremo due corsi base: uno sulle tecniche di muratura e carpenteria, l'altro sulle tecniche di posa pavimenti e rivestimenti in ceramica - spiega il direttore della Scuola Edile Alessandro Dondi - Questo progetto rientra nell'attività istituzionale del nostro ente, che l'anno scorso ha organizzato e gesti-

MARE NOSTRUM La Caleidos gestisce circa 700 stranieri sul territorio provinciale

Immigrazione: trenta profughi diventeranno muratori e posatori, ecco i corsi gestiti dalla Scuola edile di Modena



to quasi 150 azioni formative (per complessive 2 mila ore), alle quali hanno partecipato oltre 2 mila persone tra lavoratori dipendenti, imprenditori, tecnici e liberi professionisti». «La nostra cooperativa gestisce circa 700 profughi sul territorio provinciale nell'ambito dell'operazione umanitaria denominata Mare Nostrum. Si tratta di persone - ricorda Elena Oliva, presidente di Caleidos - che hanno intrapreso in Italia un percorso di autonomia, supportato da personale educativo, che passa soprattutto per l'apprendimento della lingua italiana e la formazione professionale. Quella della Scuola Edile rappresenta un'opportunità funzionale all'inserimento lavorativo e all'autonomia individuale».

ACCOGLIENZA L'adesione al sistema Sprar costa al Comune di Modena 140.000 euro l'anno

I costi per la gestione dell'accoglienza di profughi, rifugiati e richiedenti asilo in provincia di Modena, (ora 700 questi ultimi, destinati a superare i 1000 a fine anno), e che dal 1° aprile hanno registrato il nuovo appalto da 9,2 milioni di euro (vinto dalla Cooperativa Caleidos), non si limitano all'emergenza, ma anche all'ordinario. Facendo parte della rete di enti locali divenuta Sistema di Protezione per Richiedenti Asilo e Rifugiati (SPRAR), il Comune di Modena gestisce direttamente, dal 2001, interventi di accoglienza, orientamento e tutela dei richiedenti e titolari di protezione internazionale. In parte con soldi propri (pubblici), ed in parte con i finanziamenti previsti dal Fondo nazionale per le politiche e i servizi dell'asilo (che sempre soldi pubblici sono). In virtù dell'appartenenza a questo 'sistema', e per assicurarsi una quota del fondo rinnovato per il triennio 2014-2016, il Comune ha presentato al Ministero un progetto per l'accoglienza di 50 soggetti, per un costo di 702.625 euro l'anno che il Ministero stesso, nel febbraio 2014, ha approvato inte-

Rifugiati, i costi si moltiplicano: altri 700mila euro

Al C.S.S. anche l'appalto per assistenza domiciliare ed in casa di cura



APPROFONDISCI

gralmente. Costo ripartito tra Ministero (562.100 euro) e Comune di Modena (140.525 euro), per ciascuna annualità, 2014, 2015, 2016. A gestire servizio e spesa, a Modena, c'è il Consorzio di Solidarietà sociale (che unisce 30 cooperative sociali del territorio e tra le quali c'è anche Caleidos). Consorzio che con l'aumentare delle richieste, dei bisogni e delle difficoltà degli stra-

nieri assistiti, ha proposto, ed ottenuto, l'approvazione di altri progetti integrativi all'appalto, comportanti costi aggiuntivi. Ed ecco allora che il soggetto n. 284825 (perché forse per la privacy dei rifugiati non vengono usati né nomi né tantomeno iniziali ma solo numeri), ha bisogno, dopo un periodo di convalescenza nella struttura protetta Villa Margherita, di un 'affianca-

mento da parte di un operatore interculturale aggiuntivo - si legge nella determina - che lo aiuti nella gestione della vita quotidiana, per agevolare il suo reinserimento nell'alloggio di via don Minzoni. E per supportarlo nel graduale percorso di acquisizione di maggiore autonomia'. Il tutto per i primi due mesi dell'anno e per un costo di circa 1700 euro. Fatto sta che al termine

dei due mesi il Consorzio ritiene e segnala che il rifugiato ha ancora bisogno di sostegno in attesa che venga stabilita la data di un intervento alla gamba programmato al Policlinico di Modena. Detto/chiesto, fatto. Scatta la proroga, per altri due mesi, fino a fine aprile. Determina del Comune. Altri 1.732 euro. I bisogni gestiti e finanziati si moltiplicano, insieme ai costi. Allora avanti un altro: è il turno del soggetto n. 289919 che nel novembre scorso è stato inserito nel percorso di accoglienza dal Servizio Centrale SPRAR. A seguito di un intervento chirurgico viene chiesto l'inserimento in struttura residenziale protetta per un periodo di 40 giorni. In questo periodo la perso-

na/numero necessita di assistenza continua perché impossibilitata a deambulare. Al lordo delle spese di lavanderia, che si aggiungono a quelle assistenziali, fanno 98 euro al giorno che, moltiplicati per 40, danno 3.920 euro. Detto, fatto e saldato. Con la determina del 31 marzo scorso, il Comune paga tutto il dovuto. Avanti un altro: è il turno del rifugiato n. 273275. Ha bisogno di un tirocinio formativo di 40 ore settimanali per 3 mesi. Da marzo a maggio. Detto, fatto. Ci pensa il Consorzio che stipula un accordo per una spesa di 1.350 euro. E si potrebbe continuare. Anche perché disposizione, per il 2016, ci sono 702.000 euro. Allora, avanti un altro.

(Gianni Galeotti)

702 mila euro all'anno per 3 anni per l'accoglienza e l'assistenza a Modena di 50 rifugiati

A cosa servono i QR di Prima Pagina?

Ad ascoltare le notizie che non puoi leggere: in auto o mentre cammini, quando non hai tempo di farlo.

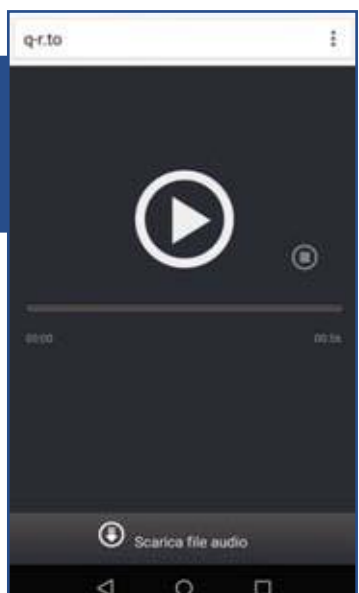

ATTENZIONE: Per leggere i codici non serve nessuna App dedicata ma qualsiasi App di lettura QR scaricabile negli store per Android, ios e Windows Phone

A vedere video notizie, gallerie fotografiche, video interviste, legate alle notizie di tuo interesse.

A guardare i video più popolari e virali: ogni giorno selezioneremo un video tra i più seguiti e divertenti della rete.

A seguire direttamente i protagonisti dello sport locale: dalla serie A ai dilettanti, dal calcio al volley, al podismo alle bocce con tante immagini e video extra.



Ad approfondire le notizie accedendo direttamente alle raccolte di articoli sullo stesso argomento.



SCUOLA 0-6 Dopo la conferma della sperimentazione, le dipendenti di 'Cresci@mo' insorgono

Asili a luglio, la rabbia delle insegnanti della Fondazione: «Ignorate dal Comune»

di LUCA GARDINALE

A luglio - a quel luglio - manca ancora un po' di tempo, più o meno 14 mesi e mezzo. Ma se il mese più problematico sembra lontano, altrettanto lontana sembra l'amministrazione comunale, che ha annunciato una novità che cambierà parecchie cose - per quanto sotto forma di sperimentazione - senza informare le dirette interessate. Perché all'indomani dell'annuncio del nuovo piano comunale per l'istruzione 0-6 anni - che prevede il passaggio di altre tre scuole comunali alla Fondazione Cresci@mo, la partenza del servizio anche nel mese di luglio e un taglio delle rette per 100mila euro complessivi - ad insorgere sono le insegnanti delle 7 scuole che oggi fanno parte della Fondazione.

E il tema - curiosamente proprio nel giorno in cui in Consiglio comunale si è parlato di 'mancata informazione' dei cittadini sull'antenna di via Scaglia (servizio a pagina 9) - è quello della comunicazione assente tra amministrazione e insegnanti. «Abbiamo saputo dai giornali del piano che prevede il prolungamento del calendario fino a luglio - spiega un gruppo di insegnanti assunte da Cresci@mo - ma finora dal Comune nessuno ci aveva informato di questa importante novità». In effetti, le insegnanti delle scuole



gestite dalla Fondazione sono le prime interessate dalla sperimentazione, dal momento che il progetto prevede proprio che siano loro, ovvero le scuole - che dal prossimo anno scolastico saranno 10 - di Cresci@mo a partire con il calendario 'lungo'. Nei progetti del Comune, infatti, la sperimentazione prevede che a tenere aperte anche a luglio saranno i nidi comunali e le materne che fanno parte della Fondazione, mentre nelle materne comunali si partirà probabilmente nell'anno scolastico suc-

cessivo, il 2017-2018.

«Cambiamento organizzativo»

«Per noi si tratta di un grande cambiamento - riprende il gruppo di insegnanti delle materne della Fondazione - perché è evidente che l'organizzazione lavorativa sarà diversa. Ma i cambiamenti non riguardano solo noi: tenere aperte le materne a luglio vuol dire influire anche sui centri estivi, dal momento che molti genitori decideranno di mandare i figli all'asilo anche in quel mese. Il Comune ha pensato alle

ricadute lavorative di questa scelta?». Per quanto riguarda le differenze contrattuali rispetto alle colleghe che lavorano per le scuole comunali, le insegnanti confermano le perplessità dei sindacati: «Il contratto integrativo, che peraltro scadrà in agosto - spiegano - ha appianato solo in piccolissima parte le differenze, che restano molto sostanziose». Si va da una differenza nella retribuzione rispetto alle colleghe al numero di ore 'frontali' - per le insegnanti della Fondazione sono due in più alla settimana - ai premi di produttività. «Certo, non possiamo ignorare - riprendono - il fatto che, passando in Fondazione, siamo state assunte a tempo indeterminato, ma le differenze restano tante».

Il test e i risultati che non arrivano

E se i carichi di lavoro sono decisamente maggiori, le insegnanti non si spiegano perché i risultati del test di valutazione dello stress lavoro-correlato, al quale in tante avevano chiesto di sottoporsi, tra maggio e giugno 2015, non siano mai arrivati: «Eppure è passato molto tempo», sorridono. In ogni caso, ora l'auspicio è che una convocazione da parte del Comune arrivi, perché le novità del piano scuola 0-6 non riguardano solo le insegnanti comunali (che lunedì si riuniranno in Cgil per un'assemblea), ma anche (e soprattutto) loro.



SCUOLA 0-6
Sopra, una manifestazione del comitato 'Giù le mani dagli asili, che nel 2012 si è battuto contro la nascita della Fondazione Cresci@mo, che oggi conta sette istituti. A sinistra, un'attività in una materna

Scopri tutti i prodotti che Volkswagen Financial Services ha ideato per te. Volkswagen raccomanda **Castrol EDGE PROFESSIONAL**

Nuova Polo.

www.volkswagen.it

Ancora da 10.900 euro.

Tua anche con anticipo 0, TAN 0% - TAEG 2,20%.

Anche sabato 16 e domenica 17.



Volkswagen

MPS Car Modena

www.mps-car.it - info@mps-car.it Segui su Facebook : facebook.com/mpscarmodena

Via Vecchione,31 - Modena (MO)
Tel. 059.2863511

Via Circonvallazione N/E, 134 - Sassuolo (MO)
Tel. 0536.805403

Nuova Polo 1.0 MPI Trendline 44 kW/60 CV 3 porte da € 10.900 (IPT escl.). Listino € 12.850 (IPT escl.) meno € 1.950 (IVA incl.) grazie al contr. Volkswagen Extra Bonus e delle Conc. Volkswagen. Ant. € 0 con spese istruttoria pratica € 300. Fin. di € 10.900 in 48 rate da € 227,08. Interessi € 0. TAN 0 % fisso - TAEG 2,20 %. Imp. tot. del credito € 10.900. Spese di incasso rata € 3/mese; costo comunicazioni periodiche € 4. Imposta di bollo/sostitutiva € 27,25. Imp. tot. dovuto dal richiedente € 11.075,09. Gli importi fin qui indicati sono da considerarsi IVA inclusa ove previsto. Informazioni europee di base/Fogli informativi e condizioni assicurative disponibili presso le Concessionarie Volkswagen. Salvo approvazione VOLKSWAGEN FINANCIAL SERVICES. Offerta valida per contratti entro il 30.04.2016. La vettura raffigurata è puramente indicativa.

Valori massimi: consumo di carburante ciclo comb. 5,1 l/100 km - CO₂ 116 g/km.



IL VICESINDACO Dal 20 aprile iscrizioni al via

L'annuncio di Cavazza in Consiglio: «Più flessibilità e riduzione delle rette»

«Le iscrizioni ai nidi d'infanzia sono state posticipate di qualche settimana, e abbiamo già annunciato l'apertura per il 20 aprile, per consentire di inserire il servizio tradizionale in un Piano complessivo dei servizi educativi frutto di un'ampia riflessione sul tema che portasse a individuare risposte ai bisogni espressi dalle famiglie e a proporre sperimentazioni. Dal 18 aprile sarà possibile visitare i nidi e il termine ultimo per la presentazione delle domande è il 19 maggio». Lo ha annunciato il vice sindaco Gianpietro Cavazza ieri in Consiglio comunale rispondendo a due interrogazioni relative ai nidi e sottolineando che «in queste settimane ci siamo confrontati con i genitori, per approfondire i contenuti dell'indagine sui bisogni delle famiglie, con le educatrici e il personale della scuola. Abbiamo incontrato i sindacati. E ci siamo confrontati con la maggioranza».

La prima delle due interrogazioni, presentata dal consigliere di Fas Francesco Rocco, chiedeva i motivi del ritardo del bando e riferendosi alla possibilità che le famiglie, nell'attesa, si rivolgessero a strutture private, il consigliere affermava che «si potrebbe delineare in prospettiva un depotenziamento del settore pubblico e una progressiva dismissione del servizio per cause naturali che tali non sono perché provocate ad arte». La seconda interrogazione, presentata dal capogruppo di Per me Modena, Giuseppe Campana, chiedeva quali politiche si intendano avviare per modificare il trend in atto di riduzione del nume-

ro di bambini frequentanti i nidi; come si intenda usare la struttura del nido Todi; se si intenda chiudere anche il nido Triva; come si delinea in futuro il sistema educativo 0/6 anni rispetto a gestione comunale e a quella in appalto.

«Maggiore diversificazione dell'offerta con la sperimentazione di aperture oltre l'attuale calendario, in particolare a luglio, e di servizi innovativi e più flessibili per rispondere alle esigenze delle famiglie tenendo conto anche dell'indagine condotta. E stimoli alla domanda attraverso il contenimento delle tariffe in un'ottica di equità, con una riduzione delle rette per quasi 100 mila euro, che andrà ad incidere soprattutto sulle famiglie con le situazioni economiche più svantaggiate. Queste - ha spiegato l'assessore Cavazza - le leve su cui intendiamo agire. In questa azione, i servizi integrativi rappresentano un tassello importante di offerta dei servizi 0-3 anni, che sarà rafforzato e consolidato anche attraverso la sperimentazione presso il nido Triva di diversi servizi in grado di andare incontro alle esigenze delle famiglie: dai centri bambini genitori, ai laboratori per genitori, allo Spazio lettura il Sognalibro, alla sperimentazione di un servizio di nido al sabato mattina.



Non abbiamo quindi nessuna intenzione di chiudere quello che è stato a Modena il primo servizio educativo rivolto alla fascia 0-3 - ha sottolineato Cavazza - riteniamo anzi sia il luogo ideale in cui sperimentare nuove forme di servizio in grado di rispondere alle richieste delle famiglie».

Trande: «Impegnati ad evitare la privatizzazione»

«Ci sono diversi modi per privatizzare i servizi di un Comune. Si chiudono, o perché non si hanno risorse o perché delle leggi dello Stato, che mettono sullo stesso piano comuni con bilanci solidi come Modena con comuni che hanno di-

lapidato risorse e hanno una montagna di debiti, impediscono di assumere personale specializzato (come sta accadendo da alcuni anni con la regola 1 assunto ogni 4 cessati). Oppure si esternalizza appaltando al privato attraverso gare. Oppure si

concede a privati». Così il capogruppo Pd Paolo Trande su facebook. «La prima è quella che dice ai cittadini: il servizio è importante, non ce la facciamo, fate voi, arrangiatevi e fate conto solo sulle vostre risorse o capacità. E' la "privatizzazione indi-

vidualistica", quella peggiore, quella in cui l'Ente lascia soli i cittadini, rinuncia a qualsiasi forma di "governo" a garanzia di equità, qualità, sicurezza. Noi siamo impegnati per evitarle tutte e tre ma la prima è quella da evitare assolutamente».

Offerta valida solo per un limitato numero di vetture a stock del concessionario Sascar Spa, per immatricolazione entro il 30/04/2016. Ford Fiesta: consumi da 3,2 a 7,1 litri/100 km (ciclo misto); emissioni CO2 da 82 a 138 g/km. Es. di finanziamento per Ford Fiesta PLUS 5 porte 1.4 95CV benz/GPL con anticipo € 5.950 (compresa Ipt provincia di Modena). Importo totale del credito di € 7.503,01 (diciu spese gestione pratica € 300 (Tan 0% e Taeg 2,19%). Imposta di bollo n misura di legge e spese di gestione pratica all'interno della prima quota mensile. Salvo approvazione FCE BANK plc. Le immagini sono a titolo illustrativo e contengono accessori a pagamento.

ECOINCENTIVI FORD



FORD FIESTA GPL
TUA CON

€ 5.950

ZERO INTERESSI
ZERO RATE PER 23 MESI

...E NEL 2018 DECIDI TU SE...

LASCI

TIENI

SOSTITUISCI

SOLO DA SASCAR AD APRILE PER POCHE VETTURE IN PRONTA CONSEGNA
ANCHE SABATO E DOMENICA

Sascar

UNICA CONCESSIONARIA FORD PER MODENA E PROVINCIA

MODENA
Show Room, Servizio e Ricambi
Via Emilia Est, 1570 - (Loc. Fossalta)
Tel 059/2863911

SASSUOLO
Show Room, Servizio e Ricambi
Via Circonvallazione N/E, 74/76
Tel 0536/801488

Servizio: Via S. Tommaso, 5
Tel. 0536/801358
Ricambi: Via Circonvallazione N/E, 78
Tel. 0536/802125

CARPI
Show Room
Via Lama di Quartirolo Interna, 22
Tel 059/640891

FINALE EMILIA
Show Room, Servizio e Ricambi
Via Napoli, 2
Tel. 0535/1948003

postmaster@sascar.gbsnet.it

<https://www.facebook.com/FordSascar>

Tribunale di Modena

**Istituto
Vendite
Giudiziarie**
per il Circondario
del Tribunale di Modena



SCOPRI LE PROPOSTE IMMOBILIARI



“ Scopri le novità
per partecipare alle aste
immobiliari...
e se il bene ti interessa,
prenota direttamente
on line la visita. ”



1 Collegati al sito e
trova l'immobile di
tuo interesse

Foto, filmati, perizie e
planimetrie scaricabili
liberamente ti guideranno
alla scelta.

Dal sito potrai inoltre
scaricare gratuitamente
i bollettini delle VENDITE
IMMOBILIARI in formato
elettronico.

2 ... leggi le offerte
sul Bollettino
Immobiliare IVG

lo trovi in distribuzione gratuita
nelle edicole di Modena e
Provincia.



3 ... oppure Scarica
l'App gratuita
"IVG MODENA"

Una App per iPhone, iPad e
Android, un nuovo e potente
strumento indispensabile per
chiunque sia interessato a
partecipare all'Asta giudiziaria
e ad avere aggiornamenti in
tempo reale su tutti i beni
in vendita e sulle migliori
occasioni disponibili.



SEGUICI SU

www.mo.astagiudiziaria.com



visitaci anche sul portale nazionale IVG:
www.astagiudiziaria.com
oppure su:
www.asteannunci.it - www.asteavvisi.it

Per informazioni:
Viale Virgilio 42/F (zona fiera) Modena
Telefono: 059 847301 - Fax 059 885436
segreteria.mo@astagiudiziaria.com

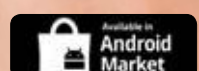



LA LEGA ATTACCA «Pedonale in via Giardini: pericoloso»

Mario Enrico Rossi Barattini della Lega Nord interviene per esprimere la propria preoccupazione in riferimento a un tratto di strada al confine tra Modena città e la frazione di Baggiovara. «Si tratta dell'attraversamento pedonale in via Giardini all'altezza del civico 1296 dove pochi mesi fa è deceduto un uomo di 70 anni investito da una macchina mentre attraversava la strada - afferma Barattini -. Da un recente sopralluogo abbiamo accertato la mancanza di un'adeguata segnaletica stradale delle strisce pedonali in questione. In quel tratto sono in transito costantemente numerosi pedoni data la presenza di una fermata dell'autobus, due accessi condominiali, un ristorante e un bar frequentati ogni giorno da decine di clienti. Da subito abbiamo colto l'assurdità di avere su un tratto di strada con presente un attraversamento pedonale il limite di velocità dei 70 km/h,

essendo ovvia l'estrema difficoltà che può incontrare l'automobilista ad "inchiodare" a pochi metri dalle strisce pedonali. A questo si aggiunge anche l'assenza, da un lato, di una efficace segnaletica con lampeggianti prima della adiacente curva (sempre sulla via Giardini in direzione Baggiovara verso Modena centro) che permetta all'autista di venire pienamente a conoscenza dell'imminente attraversamento pedonale, dall'altro lato, di luci segnaletiche sulle strisce stesse». «I residenti dicono di avere scritto numerose volte al sindaco e presidente della Provincia Muzzarelli, il quale non ha fatto nulla - chiude Barattini -. Il problema sembrerebbe essere solo la mancanza di fondi. Per certi interventi il Comune e la Provincia i soldi li trovano sempre, per altri invece non si trovano mai. A Modena sembrerebbero esserci cittadini di serie A e cittadini di serie B».

INDAGINE La procura sta cercando di fare chiarezza sull'attività economico-finanziaria della società canarina e su alcune compagnie estere

È stato aperto in procura un fascicolo per evasione fiscale e riciclaggio nei confronti dell'intero CdA del Modena football club. Quelle che sembravano essere solo voci negli ambienti vicini alla squadra, sono invece una realtà.

Ad occuparsi dell'inchiesta, che coinvolge anche la procura milanese, che ha sequestrato alcuni documenti, è il pm Luca Guerzoni. La procura vuole fare chiarezza sull'attività economico-finanziaria della società canarina e sulle compagnie estere che ruotano intorno al presidente Antonio Caliendo e alla sua famiglia.

A quanto pare il fascicolo è aperto da almeno due mesi. Le ipotesi di reato sono evasione fiscale e riciclaggio che si nasconderebbero dietro le molteplici società con sede in paradisi fiscali.

Una sorta di percorso a ritroso dalla lussemburghese World Promotion Company Sa fino a tante altre sigle i cui bilanci sarebbero al vaglio degli inquirenti.

La replica

«Con non poco stupore il Modena F.C. ha appreso dalla stampa e non dalla com-



Antonio Caliendo

petente magistratura, dell'esistenza di indagini sui propri dirigenti in ordine a presunte irregolarità e evasione fiscale - afferma in una nota la società Modena F.C. -. La società e i suoi dirigenti non hanno ricevuto avvisi di garanzia o altre comunicazioni in tal senso e, laddove ci dovesse accadere, sarà dimostrata l'incon-

sistenza di simili false e pretestuose accuse che, in questo momento, appaiono solo volte a destabilizzare la nostra squadra e la nostra società. Il Modena F.C. e i suoi dirigenti si tuteleranno nelle più opportune sedi nei confronti di chi diffonderà notizie false e calunniose che, oltretutto, vanno a toccare questioni personali e familiari che nulla hanno a che vedere con la nostra società e che ben vengono strumentalizzate per creare clamore giornalistico. I movimenti finanziari connessi alla gestione societaria a disposizione della magistratura se e quando richiesti, dimostreranno che non sussistono uscite illegali, frodi fiscali, ma solo una oculata conduzione per salvare la società dalla dissestata gestione economica ereditata dalla precedente proprietà».

IN TRIBUNALE La vicenda dell'azienda di costruzioni

Reati fiscali, assolto Roberto Reggiani

Si è conclusa con un'assoluzione ieri in tribunale a Modena la vicenda del fallimento della Reggiani Costruzioni spa, azienda amministrata da Roberto Reggiani, e accusata di una pluralità di reati fiscali. Con la sentenza è stato assolto l'imputato da tutti i reati contestati, in parte perché gli omessi versamenti erano stati determinati da una causa di forza maggiore, in parte perché successivi all'ammissione della società al concordato preventivo e al successivo fallimento.

«In attesa del deposito delle motivazioni, si può ipotizzare che la causa di forza maggiore ritenuta sussistente dal tribunale di Modena sia da individuarsi nella erronea segnalazione, da parte di un istituto di credito, della Reggiani Costruzioni spa nella centrale rischi, risalente al 2008, segnalazio-

ne che ha avuto, quale "effetto domino", la imprevedibile, repentina e drastica riduzione degli affidamenti bancari di cui godeva la società anche ad opera di tutte le altre banche - spiega il legale di Reggiani, l'avvocato Enrico Fontana - La contestuale crisi del settore edile e gli eventi sismici del 2012 hanno poi contribuito a gettare la Reggiani Costruzioni spa in una profonda crisi di liquidità che, nonostante gli sforzi economici dei soci, ha portato prima ad una richiesta di concordato preventivo, successivamente al fallimento della società. La sentenza di assoluzione riconosce dunque, come ricostruito dalla difesa e dal consulente tecnico Carlo Alberto Bulgarelli, la piena legittimità dell'operato di Roberto Reggiani».

IN MUNICIPIO Lo ha spiegato il sindaco rispondendo a un'interrogazione

Ex caserma Sant'Eufemia, «inaccettabili le occupazioni abusive»

«L'occupazione abusiva dell'ex caserma di via Sant'Eufemia, di proprietà della Cassa Depositi e Prestiti, pone un serio problema di rispetto della legalità e dell'ordine pubblico e segnala al tempo stesso l'esistenza di un profondo malessere sociale di segmenti della società, sui quali fanno presa iniziative politiche dannose e fuorvianti». Lo ha spiegato il sindaco Gian Carlo Muzzarelli rispondendo nella seduta del Consiglio comunale all'interrogazione di Marco Forghieri del Pd sull'occupazione del comparto Sant'Eufemia, di proprietà della Cassa dei Depositi e dei Prestiti, quindi del Demanio.

Il consigliere ha chiesto quali modalità di risoluzione la giunta adotterebbe nel caso la proprietà dello stabile fosse del Comune, quali

strumenti vengono messi in campo dai servizi sociali comunali in queste situazioni, specialmente in riferimento alla eventuale permanenza di minori, «quali sono i provvedimenti messi in atto dalle autorità

competenti per il caso in questione, eventualmente concertati, con il Comune» e qual è la posizione dell'amministrazione «circa le occupazioni abusive, al fine di garantire, la pubblica sicurezza».

Anziana investita da auto tra via della Pace e via Guarini

Una signora 82enne, che attraversava la strada a piedi, è stata investita da un'auto ieri mattina. L'incidente è avvenuto alle 10.30 circa, all'incrocio tra via Guarini e via della Pace. La donna investita, portata dall'ambulanza all'ospedale di Baggiovara, è ricoverata in terapia intensiva. Sul posto con il 118 è intervenuta la polizia Municipale. La dinamica è in fase di accertamento. Ad investire l'anziana, che abita in zona, è stata una Opel Corsa, condotta da una donna di 68 anni residente a Modena, che percorreva via Guarini da via Carlo Sigonio, e ha quindi svoltato a sinistra in via della Pace, dove l'incrocio è regolato da un semaforo, e ha urtato la signora che attraversava nei pressi del pedonale.

IN PROCURA Il procuratore Lucia Musti sul caso dell'11enne ferito al collo

«Gioco dello strangolino, puniremo in maniera esemplare»

«Sarà punita in maniera esemplare questa condotta, al fine di evitare che altri ragazzini decidano di emulare il gesto». Così il procuratore Lucia Musti è intervenuta in merito al caso dell'11enne ferito alla gola dopo aver "giocato" a strangolino. Si tratta del gioco dello strangolamento, dove con una corda o oggetti simili si blocca la circolazione all'altezza del collo e si cerca di vedere quanto una per-



sona riesce a resistere senza respirare.

I fatti risalgono a qualche giorno fa quando i genitori dell'11enne, dopo aver visto la fe-

rita al collo del figlio, hanno ottenuto questa spiegazione e hanno deciso di denunciare il fatto.

Ora risulta indagato un 26enne carpigiano. Il giovane, unico maggiorenne, si sarebbe trovato in compagnia dell'11enne e del fratello 16enne quando è avvenuto il fatto.

«Il pm Katia Marino si sta occupando del caso - spiega la Musti - e disporrà una consulenza tecnica».

SOTTO LALENTE L'inchiesta che la vedrebbe coinvolta risale a quando ancora era dipendente di Delrio

Maria Sergio indagata? Nuova bufera sulla dirigente

A dirlo sarebbe un'informativa spedita nel 2013 all'Antimafia

Maria Sergio indagata già dal 2006? E' questa la scomoda ipotesi che emerge da una informativa dei Carabinieri di Reggio Emilia, risalente al 2013 e ora resa pubblica all'interno del processo Aemilia. A quanto risulta l'attuale dirigente del settore Urbanistica del Comune di Modena, nonché moglie del sindaco di Reggio Emilia Luca Vecchi, sarebbe al centro, già da anni, di indagini, alcune mai concluse, relative ad informazioni che potrebbe aver fornito sul cambiamento di destinazione d'uso di importanti lotti di aree edificabili, a favore di imprenditori che volevano costruire e a cui sarebbero state anticipate le mosse della giunta, all'epoca guidata da Graziano Delrio.

Ma andiamo con ordine. Maria Sergio era, fino al 2014, dirigente all'urbanistica nel Comune di Reggio Emilia e suo marito, Luca Vecchi, era capogruppo del Pd.

Quando Delrio lasciò la carica di primo cittadino a



IN CARICA Maria Sergio è dirigente del settore Urbanistica del Comune di Modena

Vecchi, Maria Sergio si dimise dal suo incarico per incompatibilità e venne assunta a Modena, sempre con la stessa funzione di dirigente del Settore Urbanistica.

L'informativa dei carabinieri in cui si parla di un coinvolgimento della Sergio come persona indagata risale al 2013 e in quell'anno il procuratore di Reggio Emilia, Giorgio Grandinetti, secondo quanto risulta, inviò il rapporto alla Direzione Distrettuale Antimafia, rapporto nel quale si parlerebbe anche di indagini risalenti al 2006.

In questi ultimi due mesi Maria Sergio era già stata al centro di una bufera: prima per l'acquisto di una casa da uno degli imputati nel processo Aemilia e poi per l'emergere di alcuni atti (del tutto leciti) firmati in qualità di dirigente e relativi a speculazioni edilizie di suoi parenti diretti.

Ora l'ennesima tegola, sulla dirigente comunale assunta dal sindaco Gian Carlo Muzzarelli che, recentemente le ha anche affidato la scorta utilizzando alcuni agenti della municipale (altro atto che ha sollevato importanti rimostranze da parte delle opposizioni).

La questione dell'iscrizione della Sergio nel registro degli indagati, però, non è del tutto chiara: lo stesso procuratore che inviò l'informativa



La moglie dell'attuale sindaco di Reggio Emilia venne assunta in Comune a Modena nel 2014 quando Delrio lasciò il posto a Vecchi e lei si dimise

all'antimafia, interpellato dalla stampa reggiana ha dichiarato che la Sergio non è mai stata iscritta nel registro degli indagati per va vicenda citata (il riferimento è alla delocalizzazione dell'Atc di Reggio Emilia su cui i Carabinieri stavano indagando).

A Reggio, comunque, la guerra è già scoppiata: i 5 Stelle chiedono a gran voce le dimissioni della Sergio e, anche a livello nazionale, annunciano battaglia.

INTERVENTO Andrea Galli (Fi)

«Trivelle, io non voto e vado in montagna a mangiare polenta e cinghiale»

A volte il voto o il non voto è legato ad aspetti di pelle ed è a questo fattore epidermico che mi spingerà a votare o a non votare domenica mattina il cosiddetto «Referendum delle Trivelle» teso ad impedire il rinnovo automatico delle concessioni per l'estrazione del gas e del petrolio dalle piattaforme marine dentro le 12 miglia dalla costa, tema tutto sommato «minore».

Entrambe le parti raccontano balle: il fronte del «sì» è lo stesso fronte che è contro tutto e che se potesse ci trascinerrebbe alla distruzione di qualunque tipo di industrializzazione; i peggiori rottami ideologici sono lì, a partire da un redivivo Pecoraro Scanio. Raccontano la balla di chiudere oggi con il petrolio perchè domani ci saranno altre fonti energetiche. Sono balle e soprattutto non ci sono le risposte oggi al fabbisogno energetico.

Altro argomento risibile è sostenere che queste piattaforme soddisfano percentuali risibili del nostro fabbisogno e che pertanto possiamo anche chiuderle; vero, ma sarebbe come andare da uno che sta morendo di sete nel deserto con un bel bicchiere di acqua fresca e buttarla via davanti ai suoi occhi; tanto per dissetarlo sarebbe in-



sufficiente... diamogli quel bicchiere e cerchiamo di tagliare un altro, piuttosto.

La malafade si accentua quando si confondono i rischi d'inquinamento legati a strutture che pescano a migliaia di metri di profondità, come nel caso delle piattaforme petrolifere nel Golfo del Messico teatro di gravi incidenti, con quelli legati all'estrazione in quel catino rappresentato dalle nostre Coste, tra l'altro per l'estrazione del pulitissimo gas.

Anche il fronte del «no» esagera quando accampa 10.000 posti di lavoro legati alle piattaforme italiane mentre, direttamente impiegati su quelle strutture, sono poche decine/centinaia; le altre migliaia di posti di lavoro esistono ma sono legati a strutture all'estero che oggi ci sono e che continueranno ad esserci domani.

Se poi dovessimo consi-

derare che queste strutture, scadute le concessioni, saranno state già ammortate nei costi sarebbe corretto valutare, mantenendole in funzione fino all'esaurimento delle risorse, un aumento considerevole delle royalty a favore dell'Ente Pubblico.

Il peggio lo devo affrontare ascoltando le bugie/appelli di chi vuole spingerci al voto; a mio avviso, votare alle elezioni amministrative/politiche è un dovere civico a cui mai mi sottrarrò, non votare al referendum è una scelta legittima, corretta. Non è che perchè una piccola minoranza (lo 0,8% della popolazione) raccoglie per strada 500.000 firme io devo correre al voto; non andare a votare è semplicemente un «no» rafforzato, teso a far fallire, legittimamente, il quorum...

Aggiungiamo che a questo referendum, di cui si è impedito l'accorpamento con le amministrative in un unico Election Day, si sono aggiunte valutazioni extra e reconditi progetti: danneggiare Renzi, riacquistare una visibilità politica, aumentare gli introiti dei petrolieri.

Mi sa che domenica tirerò fuori la moto e andrò a mangiare polenta con il cinghiale a Pievepelago...

(Andrea Galli - Forza Italia)

IL PARERE Tra interessi di bottega e piroette dell'ultima ora

Massi, aggrappiamoci ai picnic La resa a un potere che odia il voto

SEGUE DALLA PRIMA

Perchè una cosa è vera: le facce del cosiddetto «fronte del sì» e del «fronte del no» alle trivelle, sono (quasi) tutte impresentabili al pari dell'ex ministro orgogliosamente bisessuale Pecoraro Scanio. Strumentali ostentazioni di partecipazione al voto con sventolii di tessere elettorali piene di timbri (a partire dal consigliere regionale Boschini) che fanno il paio con i patetici inviti al «sacrosanto» diritto di non votare. Personaggi di caratura nazionale (da Napolitano a Grossi) che si sprecano di qua e di là. E dietro ogni parola, a ogni frase - magari su facebook, volgare confessionale pubblico - si legge in controluce la convenienza personale di quegli accorati e falsi inviti.

I renzianissimi che invitano all'astensione per piacere al leader dalla camicia bianca (vedi il portaborse della Gualmini, Rimini), i meno-renziani ma comunque renziani che invitano al «no», ma un po' anche a stare a casa (vedi il consigliere Forghieri), quelli che invitano a votare per dispetto a Renzi, Giovanardi e Napolitano (il comunista Lugli), quelli che citano i padri costituenti (come Trande, che farebbe anche ridere) pur di ferire il premier-segretario del loro stesso partito. E ancora quelli che cambiano idea all'ultimo per strizzare l'occhio agli elettori: pare ad esempio che Pellacani fosse d'accordo con Galli, ma ci abbia ripensato all'ultimo e si spenda per il «sì, perchè la gente non capirebbe».

Ecco, non è questione di capire o non capire. Semplicemente è solo ora di arrendersi. Basta. Chi se ne frega. Tanto a decidere sono altri e le parole di politici e aspiranti amministratori sono sempre e solo dettate dalla convenienza. Del merito (in questo caso dell'assurdità di perforare il mare per ottenere quasi nulla: per restare alle parole di Galli, consumando una cisterna d'acqua per ottenere un bicchiere) ormai frega più nulla a nessuno. Lasciamo che i petrolieri perforino, i capibastone si arrovellino per dare un manto di pulizia ideale ai loro interessi di bottega. Non è più il tempo dei don Chisciotte. E' ora di tirarsi indietro perchè davvero il «male ed il potere hanno un aspetto tetro». Conviene rinunciare. Non votare più.

Nè ai referendum nè alle elezioni. Che tanto la musica è sempre la stessa. Arrendiamoci tutti a un potere che si autotutela e che - senza poterlo ammettere - vede il voto come il male assoluto. Da evitare a tutti i costi senza mai dirlo. Magari accennando un semplice «stai sereno» e il giorno dopo suonare il campanellino.

Ma sì, caro Galli. Non votiamo, ma non per dire un «no» rafforzato (concetto che offende un'intelligenza medio-bassa), ma perchè è il momento di ammettere la resa. Incondizionata e perenne. Senza vergogna. Perchè tanto c'è il cinghiale con la polenta di Pievepelago. Ultimo porto sicuro. Ultima ombra di dolce ginestra.

(Leonelli)

CHIAMARLI SINDACATI

Anche la Cisl è 'governativa' e invita all'astensione

«Non è con il referendum che si tutela il mare e l'ambiente». Dunque astensione dal voto domenica prossima, 17 aprile. Lo ribadiscono oggi a Ravenna Cisl Romagna e Femca Cisl Romagna durante il seminario organizzato sul tema delle estrazioni offshore. Secondo Femca e Cisl sono «assolutamente sbagliati e fuorvianti sia i toni che le informazioni che vengono utilizzate dai sostenitori del referendum e così si crea solo confusione, insinuando nell'opinione pubblica l'idea che «tramite la partecipazione al voto si esprima una sensibilità alla tutela ambientale e all'incremento delle energie rinnovabili». Il referendum con questi temi invece non c'entra nulla».

Il sindacato ricorda poi che sono in ballo «molti» posti di lavoro, «più di 3.000 addetti diretti solo nel territorio ravennate e più di 146.000 tra diretti e indotto in tutta la Regione».

Non è poi da dimenticare, sottolinea la Cisl Romagna, che per legge è già prevista la possibilità di ricerca e esplorazione di gas metano soltanto oltre le 12 miglia marine, per cui «il referendum in questo senso non avrà alcun effetto perchè riguarderà solo un quesito molto tecnico sul rinnovo delle concessioni già in essere, indipendentemente dal fatto che il giacimento sia o meno esaurito».



VIA SCAGLIA OVEST
A destra, un'immagine dell'antenna Vodafone. A sinistra, un momento della raccolta firme. Sotto, da sinistra, l'assessore all'Ambiente Giulio Guerzoni, il capogruppo Pd Paolo Trande e l'ex assessore Fabio Poggi. A destra, il Qr code per vedere un momento del dibattito



VIA SCAGLIA OVEST Il capogruppo del Pd Trande durante il dibattito sul ripetitore in Consiglio comunale

di LUCA GARDINALE

Ri chiama Socrate - «cadiamo nel sofismo se non crediamo nemmeno a quello che i tecnici Arpa e Ausl hanno detto in commissione» - e apprezza una «discussione più matura rispetto a quella delle settimane scorse». A un mese dall'esplosione del «caso antenna», l'assessore all'Ambiente Giulio Guerzoni ha risposto in Consiglio comunale alle quattro interrogazioni - di cui due, le più incisive, depositate dal Pd - sul ripetitore telefonico installato dalla Vodafone sul terreno dato in concessione alla polisportiva Invicta, a circa 200 metri dal polo scolastico di via Corni.

«Tutto in regola»

E, così come aveva fatto un mese fa, ieri l'assessore ha ribadito che l'iter che ha portato all'installazione dell'antenna ha rispettato tutte le norme: «La stazione radio base di via Scaglia ovest è stata realizzata dal gestore solo dopo aver conseguito l'autorizzazione all'installazione e all'esercizio dell'impianto - ha spiegato l'assessore replicando alle interrogazioni di Baracchi-Forghieri (Pd), Poggi (Pd), Fantoni (M5S) e Pellacani (FI) - a seguito del parere favorevole di Arpa e Ausl, che hanno verificato il pieno rispetto dei limiti di esposizione della popolazione ai campi elettrici. I valori di attenzione sono fissati dalla legge italiana, in modo cautelativo, a 6 volt/metro all'interno di edifici dove si sosta per oltre quattro ore, come scuole e abitazioni».

Guerzoni ha quindi ricordato che «il procedimento autorizzativo inizia nel momento in cui il gestore, nel caso di via Scaglia è Vodafone, presenta il progetto per l'installazione di una nuova stazione radio base. È il gestore stesso che, per migliorare la copertura della propria rete sul territorio, individua le aree in cui è necessario installare nuove antenne, e Vodafone segnalava da tempo carenze di copertura nella zona compresa tra via Giardini e strada Formigina. Ogni stazione radio base, infatti, è in grado di servire una porzione di territorio limitata, detta 'cella', le cui dimensioni dipendono anche dalla densità degli utenti da servire nell'area e quindi dalle richieste di connessione, aumentate con la diffusione degli smartphone».

«Antenna, carenza di comunicazione»

Poggi: «L'amministrazione non deve essere percepita come controparte»

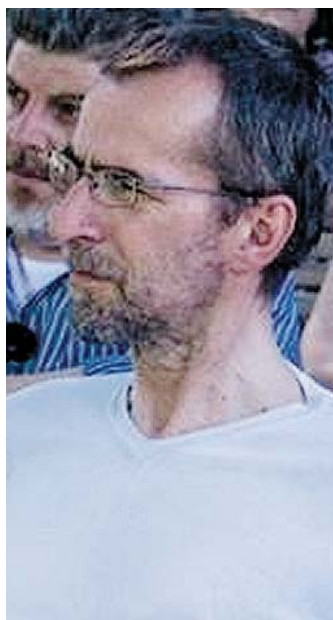
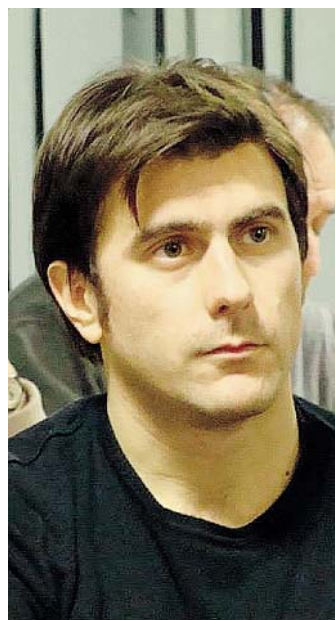

Per questo motivo le stazioni radio base sono prevalentemente concentrate nelle aree urbane densamente abitate». Nel caso di via Scaglia, ha ribadito l'assessore, l'area scelta per l'installazione dell'antenna «è risultata la più distante dai ricettori sensibili più vicini: la scuola d'infanzia Lippi-Galilei, la scuola elementare Galilei, situate a circa 170 metri, e la scuola media Calvino, che si trova a oltre 200 metri dall'impianto. Qui, le rilevazioni di Arpa hanno evidenziato valori di esposizione pari a circa la metà dei valori di attenzione».

I nuovi impianti

Per quanto riguarda la domanda, posta nelle interrogazioni del M5s e di Forza Italia, sulla facoltà della Polisportiva Invicta di concedere l'uso del terreno, l'assessore ha precisato che «Spazio Coop, l'immobiliare di cui la polisportiva Invicta fa parte, è titolare di un diritto di superficie fino al 2027 e, in base al regolamento di assegnazione di tale diritto, può concedere in uso parte delle aree assegnate ad altri soggetti, a condizione che gli introiti siano destinati al sostentamento economico delle attività ricreative-aggregative e sportive oppure per promuovere nuovi investimenti o manutenzioni straordinarie sugli impianti o sulle aree assegnate». L'assessore quindi poi comunica che tra la fine del 2015 e i

primi mesi del 2016 sono stati depositati sei nuovi progetti per i quali è attiva l'istruttoria. Cinque, presentati da Vodafone, per stazioni radio base di telefonia mobile su nuove infrastrutture, tutte in area privata. In particolare, tre sono finalizzate a fornire copertura di rete alla linea ferroviaria ad Alta velocità (in via Barchetta, strada

Quattro Ville e via Nonantolana) mentre due sono rilocalizzazioni di impianti già esistenti (in strada Tre Olmi e stradello Barca). Il sesto è un progetto per l'installazione di un impianto di comunicazione elettroniche per fornire servizi di accesso alla banda larga con collegamenti wireless, ed è stato presentato da Linkem su un edificio in via

IL COMMENTO Il promotore della raccolta firme

Odorici: «Oggi il Comune ha perso»

«Oggi l'amministrazione comunale ha perso». Lo ha detto lasciando l'aula Matteo Odorici, il promotore della raccolta firme che in 20 giorni ha portato a duemila 'no' all'antenna di via Scaglia ovest. «È stato positivo parlare del caso in commissione e in Consiglio - spiega - ma i residenti

non sono mai stati coinvolti direttamente, né ci è stata data la possibilità di portare i nostri tecnici. Insomma, la condivisione tanto decantata non c'è stata, perché da parte del Comune c'è paura a confrontarsi con esperti diversi da quelli che hanno già dato il via libera all'antenna».



Vignolese.

Il dibattito

L'intervento dell'assessore è stato seguito da un animato dibattito, con tutte le quattro interrogazioni trasformate in interpellanze.

Apprendo il dibattito per il Pd, Marco Forghieri ha messo in evidenza che «i Comuni su questo tema non hanno margine di manovra, ma le cose potrebbero modificarsi sulla base di un recente decreto che pare prevedere l'abbattimento del canone a favore dei Comuni da parte dei gestori, che dovrebbero pagare solo la Tosap. Questo chiaramente incentiverebbe i gestori a trattare con l'ente pubblico invece che con i privati, e di conseguenza aumenterebbe la possibilità degli enti locali di interloquire con loro».

Il capogruppo Paolo Trande ha quindi rimarcato che «qualche problema di comunicazione con i cittadini c'è stato, non abbiamo problemi ad ammettere che in questi casi servono supplementi di informazione attraverso un'interazione più stretta con i cittadini. Dal punto di vista della regolarità tecnico-amministrativa, però non ci sono stati deficit di percorso». Sul tema degli effetti sulla salute, il capogruppo Pd ha poi ricordato che «non ci sono evidenze, neanche in laboratorio, che le onde elettromagnetiche possano essere causa di tumori e, al momento, i limiti della nostra legge sembrano essere molto garantisti». Sempre per il Pd, Antonio Carpentieri ha sottolineato che sul tema della partecipazione «si poteva fare meglio, ma una condivisione con il quartiere comunque c'è stata», ponendo poi il tema della necessità «di uno sforzo perché vengano aumentati i controlli sui valori delle emissioni delle antenne».

Per il M5s Mario Bussetti è intervenuto sulla scelta di

GUARDA



collocare l'antenna sul terreno della polisportiva, affermando che «è contraddittorio che da un lato il regolamento conceda di subaffittare a terzi, purché i soldi siano destinati a una funzione sociale, e che noi però non abbiamo modo di verificare se la destinazione sia davvero quella prevista».

Nelle repliche, Giuseppe Pellacani (Forza Italia) ha dichiarato la propria insoddisfazione, sostenendo che «molte cose in questa vicenda non sono chiare: come può Coop Spazio, a cui il Comune ha concesso in superficie quel terreno con una specifica finalità, utilizzarli come vuole? Il tema di come si finanziano le polisportive va posto. E chi ci dice - ha proseguito - che l'antenna collocata in quel punto non faccia male? I cittadini meritano una risposta politica, che sia orientata al principio di precauzione».

«E il buon senso?»

Luca Fantoni (M5S), dopo aver evidenziato «una seria carenza di comunicazione», ha sostenuto che «se anche le norme sono state seguite alla lettera, c'è un buon senso che va oltre la legge e che in questo caso non è stato applicato». Sempre nelle controrepliche, l'ex assessore Fabio Poggi (Pd) ha fatto notare provocatoriamente che «la soluzione per diminuire l'impatto delle antenne è usare meno il cellulare, o magari disdire il contratto con Vodafone. Ma la vera domanda - ha proseguito il consigliere - è come mai l'amministrazione sia percepita dai cittadini come controparte e non come il soggetto che tutela i loro interessi. E quindi ci dobbiamo chiedere, come amministratori, quanto siamo stati capaci di trasmettere le informazioni che ci hanno dato in commissione».

PALAZZO DEI MUSEI Domani alle 17 la presentazione di due nuclei di reperti

Un weekend con le spade dei celti

Dal corredo del guerriero allo specchio etrusco

Saranno le spade dei guerrieri Celti d'Italia le protagoniste, domani alle 17, dell'appuntamento della rassegna 'Metti la primavera in Museo', programmato in occasione della presentazione al pubblico del nuovo allestimento nel Museo archeologico di due importanti nuclei di reperti del territorio modenese: il corredo del guer-

riero celta ritrovato a Saliceta San Giuliano e lo specchio etrusco di Montemorello di Monteverglio.

La conferenza

Per sottolineare l'importanza del nuovo allestimento nel Museo archeologico, in collaborazione con Soprintendenza Archeologica dell'Emilia Romagna e associazione Mutina Boica, domani è prevista una conferenza sul 'Simbolo del guerriero. La spada dei Celti d'Italia' (sala dell'Archeologia, ore 17, ingresso libero) e una vera e propria dimostrazione al pubblico delle modalità di utilizzo della spada e dell'armamento in età celtica, grazie alla presenza di Vincenzo Pastorelli, autore delle repliche dei reperti originali, e dei rievocatori di Mutina Boica.

La conferenza sarà condotta da Anna Bondini,

archeologa della Soprintendenza, e da Thierry Lejars, docente al Centro nazionale di ricerche di Parigi.

■ **Ancora un fine settimana per visitare la mostra 'Alessandro Tassoni, Spirito bisquadro'**

martedì a venerdì dalle 9 alle 12 (con possibilità di apertura pomeridiana per gruppi di minimo 20 persone, su prenotazione); sabato, domenica e festivi dalle 10 alle 13 e dalle 16 alle 19; chiuso i lunedì non festivi.

REPERTI

A destra, la replica della spada del guerriero celta ritrovata a Saliceta San Giuliano. A sinistra, il reperto originale

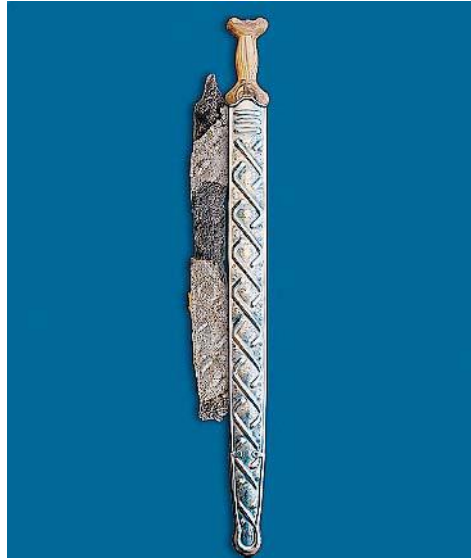

riero celta ritrovato a Saliceta San Giuliano e lo specchio etrusco di Montemorello di Monteverglio.

Nel weekend al Palazzo dei Musei di Modena, inoltre, si possono visitare le mostre 'Alessandro Tassoni. Spirito bisquadro', che chiude proprio domenica (dopodomani), e 'Modena-Tirana. And-

LABORATORIO DIDATTICO Appuntamento domenica alle 16.30 al 'Dida'

Rinascimento, la vita del Palladio narrata dal cantastorie Bertarini

Architetto e teorico dell'architettura, oltre che scenografo, Andrea Palladio è uno dei principali protagonisti del Rinascimento nell'arte ed è il progettista di numerose ville nell'area di Venezia e di Vicenza, oggi considerate patrimonio dell'umanità e tutelate dall'Unesco. E' dedicato a lui e alla sua 'Teoria delle proporzioni' l'appuntamento del Dida, il laboratorio didattico dei Musei civici di Modena, di domenica prossima (dopodomani), alle 16.30, nell'ambito della serie 'Le vite de' più eccellenti pittori, scultori e ar-



chitetti'.

L'appuntamento, che fa parte della rassegna 'Metti la primavera in Museo'

(www.museicivici.modena.it), prevede la narrazione (libera e rivolta a tutti) del cantastorie Marco Bertarini

(nella foto) che introdurrà la figura del Palladio, partendo dal suo vero nome, Andrea di Pietro della Gondola, e arrivando a spiegare come il soprannome sia arrivato dal nome della statuetta creata dalla dea Atena, in grado di proteggere la città che la possedeva. Come il Palladio, appunto, nel Cinquecento riuscì a proteggere Venezia dall'invasione delle brutture.

Alle 17, per i ragazzi dai 7 ai 12 anni, è in programma un laboratorio di costruzioni. E' necessaria la prenotazione (tel. 059 2033121) il costo è di 5 euro.

TEATRO Oggi dalle 10 alle 18 il workshop alla sala Don Minzoni

«Versioni di sé e con-versioni: uno stage sul 'lavoro dell'attrice'»

Quante volte abbiamo cambiato il corso della nostra vita? Quante 'conversioni' viviamo costantemente? E nel lavoro dell'attrice, con quante versioni di sé si convive? Parte da queste domande l'attrice Sylvia Defanti, che oggi dalle 10 alle 18 terrà un workshop presso la sala Don Minzoni di Modena per riflettere su questo aspetto dell'interpretazione e dell'arte teatrale.

A ogni partecipante è chiesto di presentarsi con una storia, un quadro, una canzone che li riguarda, che racconti un momento di trasformazione; l'obiettivo è una presa di coscienza 'esistenziale'.

Costo e iscrizioni

Gli stage di teatro e dintorni 'Virginia Reiter' si svolgono presso la sala Don Minzoni - Circoscrizione 3, a Modena, ingresso da via Padova 149. Il costo, comprensivo di pranzo, è di 30 euro. Per

informazioni e iscrizioni si può scrivere a festivalvirginia@reiter@gmail.com.

Biografia

Sylvia Defanti (nella foto), attrice e attivista, ha vissuto la sua infanzia tra Canada, Panama e Hong Kong e si è formata come attrice tra Roma e Parigi e Londra. Vive stabilmente a Roma. Si laurea in Scienze della comunicazione con una tesi in antropologia culturale sulla teoria del caos e l'identità. La sua vita professionale è caratterizzata da una certa trasversalità. Ha lavorato a livello internazionale con registi americani, italiani, francesi e spagnoli. Ha recitato in po-



polari serie televisive italiane e in alcuni film d'autore e sul palco ha calcato le scene con diversi registi italiani, da Gabriele Lavia a Pierpaolo Sepe, da Luciano Melchionna (8 anni di Dignità Autonoma e di Prostituzione) a Ma-

nuela Cherubini (Bizarra di Rafael Spregelburd nel 2010). Come attivista per i diritti dei lavoratori dello spettacolo, ha co-fondato il centro di produzione culturale indipendente Angelo Mai e ha occupato il Teatro Valle per tre anni. Fa parte inoltre, insieme ad un gruppo di amici e colleghi, del gruppo teatrale BlueMotion.

FILM D'ESSAI Grande apprezzamento da parte del pubblico

Filmstudio, il piccolo cult di Benchetrit in proiezione per tutto il fine settimana

Visto il grande apprezzamento di pubblico e critica, che ha ormai reso il film un piccolo cult, continua per tutto il fine settimana (proiezioni questa sera alle 21, domani alle 19 e alle 21, domenica alle 18.30 e 20.30) al Filmstudio 7B la programmazione in prima visione esclusiva di 'Il condominio dei cuori infranti' (Francia 2015, 100') di Samuel Benchetrit, con Isabelle Huppert, Gustave Kervern, Micheal Pitt e Valeria Bruni Tedeschi.

Su un immobile grigio della banlieue parigina precipita John McKenzie, un astronauta americano finito fuori rotta. Raccolto sul tetto da madame Hamida, una donna marocchina che lo ama come un figlio, McKenzie attende che la Nasa lo riconduca a casa. Qualche piano sotto Charly, adolescente che vive con una madre assente, soccorre la nuora vicina, Jeanne Meyer, attrice degli anni Ottanta caduta dal piedistallo e chiusa fuori dalla porta. Al primo piano crolla a terra Sternko-

witz dopo cento chilometri di cyclette e una disastrosa riunione condominiale. Tre cadute che troveranno nell'altro una ragione.

Ispirato a due racconti di 'Chroniques de l'asphalte', il quinto film di Benchetrit è una commedia surreale e sociale che descrive la realtà nella sua desolazione e la riscatta attraverso la mobilitazione e di un'umanità inattesa.

Scrittore e regista, Benchetrit pesca nella sua autobiografia e mette in schermo le banlieue della sua infanzia, osservandone l'impassibilità e facendone esplodere il contenuto emotivo. Con uno stile rigoroso, inquadrature fisse e pochi movimenti di macchina, il film unisce la

pulizia delle immagini alla semplicità della progressione narrativa, spogliata di qualsiasi sentimentalismo.

Seramente ironica, la poetica dell'autore impiega il linguaggio della sconfitta per parlare di speranza, della caduta per dire della risalita. In una cité in disarmo



sotto un cielo coperto e incolore, che amplifica il suono livido di uno sportello scambiato per pianto, grido, supplica, l'autore inamora anime belle che nell'incontro con l'altro ritrovano il senso e la volontà.



SOTTOPASSO DEL DEGRADO Ieri sul posto per un sopralluogo il sindaco. Addio all'ascensore previsto nel progetto di 10 anni fa

Ex Benfra, via ai lavori: ma intorno è deserto

Collega una zona abbandonata e una dove i cantieri sono in netto ritardo

Hanno preso il via i lavori per il completamento del sottopasso ferroviario tra il comparto ex Benfra e il comparto ex Acciaierie. Sul posto, per un sopralluogo, ieri, si sono recati il sindaco Giancarlo Muzzarelli e l'assessore ai Lavori pubblici Gabriele Giacobazzi, insieme a tecnici comunali.

I lavori nel sottopasso partiti ieri - erano fermi da 10 anni. Il cantiere rappresentava uno dei luoghi-simbolo del degrado della fascia ferroviaria, oggetto di un piano di riqualificazione rimasto per buona parte sulla carta. Ricordiamo che il sottopasso unirà l'area ex Benfra (ancora abbandonata nonostante il piano adottato nel 1999), con quella dell'ex Ferriere i cui lavori stanno procedendo pur a rilento.

La spesa

L'intervento, che richiede un investimento pari a poco più di 530 mila euro, consiste nel completamento dell'infrastruttura, di cui sono già state realizzate le strutture al grezzo dell'ingresso dal lato nord (ex Benfra), con relativa rampa ciclopedonale, e del tunnel sotto la ferrovia. L'opera sarà completata con la realizzazione della rampa di collegamento e dell'ingresso dal lato sud (ex Acciaierie), con lavori



IN CANTIERE Sindaco, tecnici e responsabile del settore lavori pubblici del Comune durante il sopralluogo di ieri. In alto, da sinistra, l'interno del cantiere fino a due giorni fa, la nuova recinzione con il cartello di avvio ai lavori (rimosso dieci anni fa) e la panoramica delle aree a sud e nord della ferrovia che il sottopasso dovrebbe unire.

di finiture interne del tunnel, dei due ingressi e delle due rampe ciclabili, con la predisposizione degli impianti di illuminazione e dell'impianto di sollevamento e smaltimento delle acque.

La promessa mancata

Ma rispetto al progetto originale è scomparso l'a-

scensore, elemento fondamentale visto il dislivello di circa 4 metri dal piano-strada.

«Il progetto prevede per i punti di ingresso al sottopasso, realizzato in cemento armato, strutture a forma geometrica circolare, con un diametro di circa 11 metri. Sulla sommità il cilindro è scoperto e pre-

senta un taglio inclinato che gli conferisce una maggior dinamicità, con altezze dai 2 metri e mezzo a 1 metro e 20, rappresentando nel tratto più basso un vero e proprio parapetto da cui è possibile guardare l'uscita del tunnel - si legge nella nota del Comune -. Le rampe di accesso hanno una pendenza mas-

sima del 5 per cento e vengono lasciate il più possibile aperte in modo da ridurre al minimo la percezione di spazio chiuso. Gli ingressi sono accessibili anche attraverso scale contenute a loro volta in strutture cilindriche che si intersecano con i corpi principali. Anche i blocchi scale, che svettano rispetto alla quota di terreno per circa 4 metri (sempre nella logica di renderli facilmente individuabili), vengono predisposti per essere protetti, se sarà necessario, con strutture tali

da consentirne la visibilità dall'esterno ed evitare punti nascosti aumentando il senso di sicurezza degli utilizzatori e l'illuminazione naturale nel tunnel. Il sottopasso, realizzato a quota meno quattro metri rispetto al livello del terreno, presenta una larghezza di circa 4,5 metri e un'altezza di 2,70 metri, ed è suddiviso in due aree attraverso segnaletica cata-

rinfrangente e appositi pittogrammi identificativi: una destinata al transito dei ciclisti e una ai pedoni. Il tunnel è dotato di una rete fognaria interna e di un impianto di sollevamento per lo smaltimento delle acque meteoriche provvista di due pompe, una di riserva all'altra o con possibilità

GUARDA



di funzionamento contemporaneo in caso di necessità, in modo da impedire l'allagamento del sottopasso. Il quadro di comando e controllo dell'impianto gestisce i cicli di funziona-

mento e gli eventuali segnali di allarme: il livello dell'acqua viene misurato in continuo e, se per avaria o per precipitazioni eccezionalmente intense dovesse raggiungere una quota tale da sconsigliare l'uso del sottopasso, verranno azionati in automatico i lampeggianti agli ingressi e inviato un segnale di allarme a una centrale di sorveglianza».

LE GRONDE

Il sottopasso doveva collegare strade e strutture mai realizzate

L'opera ora nascerà già vecchia La riqualificazione che ancora non c'è

Dopo più dieci anni di abbandono e di progetti rimasti sulla carta che hanno riguardato non solo il cantiere del sottopasso ma l'intera area che doveva essere oggetto del piano di riqualificazione della fascia ferroviaria, la riapertura del cantiere del sottopasso e la sua auspicata realizzazione, rischia di rimanere una cattedrale monca nel vuoto di servizi ed insediamenti che dove-

va servire. I tempi sono cambiati, anche sul fronte delle scelte urbanistiche. Dove c'erano (vedi R-Nord), i vecchi sottopassi sono stati chiusi. E si è preferito realizzare sovrappassi con ascensore. La scelta di ripartire con un sottopasso e togliendo un elemento così qualificante e necessario come l'ascensore, equivale di fatto ad un passo indietro. Discorso che vale tanto più

per la struttura in questione, pensata, 15 anni fa, per servire strade e servizi che non sono mai stati costruiti. Tra queste le gronde nord e sud, le strade a grande scorrimento che, affianco della ferrovia, dovevano collegare lato est ed ovest della città. Così come la nuova fermata della ferrovia Modena-Sassuolo, ancora presente solo nei progetti di 15 anni fa e che difficilmente, come le stes-

se Gronde, vedrà mai la luce. Progetti, strutture, servizi che davano un senso ed una funzione a quel sottopasso; funzione che senza quelle, vacilla. In attesa che i lavori procedano e questa volta si concludano, certamente un vantaggio già c'è. Quello della bonifica e della messa in sicurezza di un cantiere che da dieci anni, oltre che pericoloso per la recinzione improvvisata che non proteggeva affatto da un salto di 4 metri, avrebbe creato degrado e rischio per la presenza di una palude interna capace di fare proliferare colonie di zanzare.

(gi.ga.)



ANIMALI Domani e domenica torna la più grande esposizione di entomologia e invertebrati d'Italia

Entomodena, alla scoperta degli insetti

Alla Polisportiva Saliceta San Giuliano: incontri, mostre e laboratori

Imparare ad allevare grilli e scarabei, scoprire come vola una libellula e come cucinare una buonissima cena a base di insetti. A Modena torna Entomodena, il meeting internazionale di entomologia e invertebrati con la più grande esposizione del Paese, domani dalle 9 alle 19 e domenica dalle 9 alle 13 alla Polisportiva Saliceta S. Giuliano (Strada Panni 83 - Modena). L'evento, giunto alla 45esima edizione, propone oltre cento espositori di insetti, libri e attrezzature entomologiche provenienti da tutta Europa, dal Giappone e dal Sud America. A questi si aggiungono i laboratori, le lezioni, le mostre tematiche dedicate a grandi e piccini: dall'esposizione fotografica "150 anni di scienza a Modena" alle conchiglie colorate fino ad "Antica Iconografia Malacologica" dove sarà possibile osservare un libro illustrato autentico del grande naturalista del 700, Linneo, padre del moderno sistema di classificazione degli esseri viventi. Non mancheranno i forum sugli insetti sociali con i mirmecologi del Formicarium.it, con i formicai didattici, alcuni veramente monumentali, che permettono di osservare la vita quotidiana delle formiche. Saranno pre-

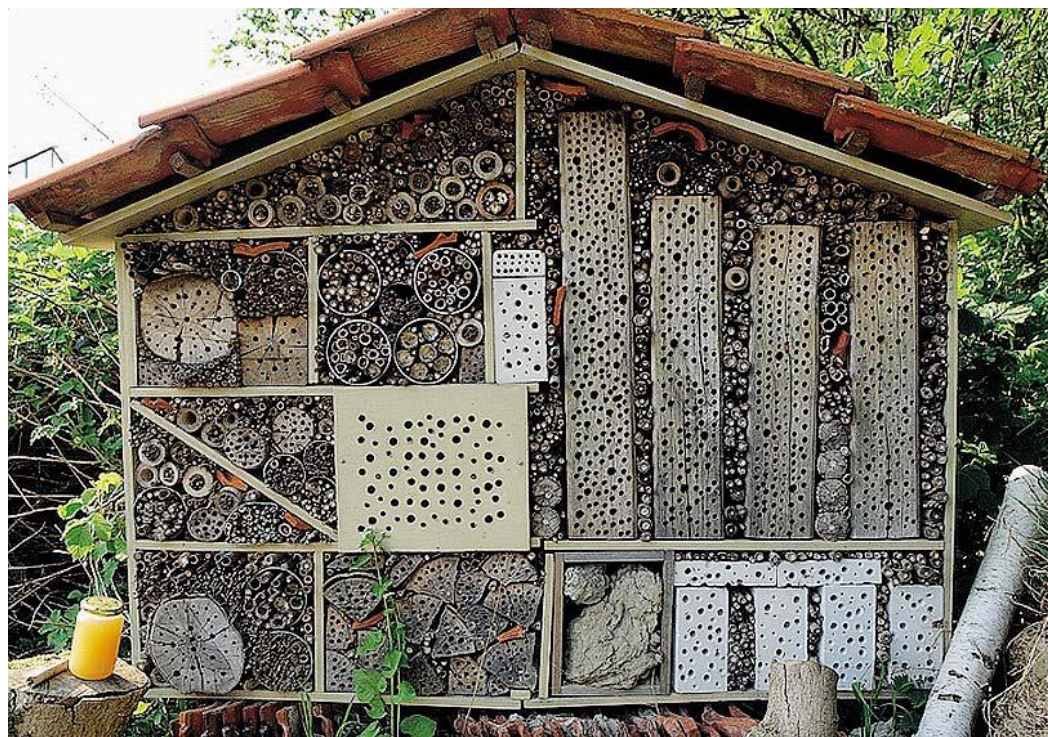

senti anche alveari di api per scoprire l'organizzazione e la ripartizione del lavoro e infine i laboratori per costruire casette e ripari per gli insetti.

Tra gli eventi da segnalare, domani alle 17 la

presentazione di una ricerca singolare: "La struttura del suono tra natura e cultura" con un esperto di bioacustica che tratterà dei suoni degli insetti raccolti in natura mentre un etnomu-

sicologo farà ascoltare strumenti musicali etnici ispirati alla riproduzione dei suoni degli animali.

In programma anche un aggiornamento sul tema dell'entomofagia con



la presentazione del libro delle dietologhe modenesi Patrizia Pedrazzi e Tiziana Simonini "Insetti: da vecchia pratica a novel food" immancabilmente accompagnato dall'esposizione di piatti di cucina con gli insetti. Infine, si parlerà di "citizen science" attraverso il progetto di monitoraggio dei siti riproduttivi delle libellule che coinvolge i cittadini che con l'aiuto di notebook e di smartphone potranno fare le loro segnalazioni ad una piat-

taforma on line.

Entomodena è organizzata dal Gruppo Modena Scienze Naturali, con il sostegno di Arci Modena, in collaborazione con il Museo Melacologico Piceno di Cupra Marittima, il Museo Vivente degli Insetti della Provincia di Padova, il Club Pescatori a Mosca Fly-Modena, il Laboratorio dell'Insetto di San Giovanni in Persiceto, il Gruppo Naturalistico Modenese e il Museo della Bilancia di Campogalliano.

CENTRO FAUNA

Leprotto in tangenziale: salvato da due automobilisti

Un leprotto che si era smarrito lungo la tangenziale di Modena è stato salvato, nei giorni scorsi, da due giovani automobilisti, vicino al cordolo della rotatoria con la Vignolese, nei pressi del Grappolo. I ragazzi, scorgendo l'animale impaurito dal traffico e in difficoltà a uscire dalla rotatoria, si sono fermati, lo hanno recuperato e avvertito i volontari del Centro fauna selvatica Il Pettiroso di Modena. L'animale sta bene e ora è accudito dai volontari nel Centro in via Nonantolana. Dall'i-

nizio dell'anno sono 470 gli animali recuperati dai volontari in situazioni di difficoltà, soprattutto rapaci, germani reali, volpi, tassi e diversi caprioli che sono stati liberati nei giorni scorsi nel Parco dell'Adamello.

Per contribuire all'attività del Centro è possibile in questo periodo indicare l'associazione nella dichiarazione dei redditi, quale destinatario delle risorse del 5 per mille, nella apposita casella, specificando il codice fiscale dell'associazione (94120020360).



OGGI L'INCONTRO

Le «scarpe al sole» con Previdi

L'associazione culturale Porta Saragozza, con il contributo di BPER: Banca, nel contesto del tema da sviluppare intitolato "Curiosità culturali, sociali e sportive, in ambito modenese, tra Risorgimento e Prima Guerra Mondiale", organizza per oggi alle 19, presso la sala conferenze del Circolo degli Artisti in via Castel Maraldo l'incontro con lo scrittore Carlo Previdi, che relazionerà su "Le scarpe al sole" (1921), il libro-diario che riporta le vicende degli alpini italiani durante la Prima Guerra Mondiale, raccontate dal celebre modenese Paolo Monelli (1891 - 1984), scrittore e giornalista.

DOMANI LA PREMIAZIONE A LEVIZZANO RANGONE

A Mattei il premio Ghirlandina: «non sono un poeta e, peggio, non so dirti se c'è una strada»

E' Giorgio Mattei, 31 anni, modenese, il vincitore della 33esima edizione del Premio Ghirlandina, fondato dai Rotary modenesi per i giovani. La premiazione si terrà nella prestigiosa cornice del Castello di Levizzano Rangone alle 17.30 di domani. Ad aprire i lavori Oreste Bertoni, Presidente Rotary club Castelvetro di Modena Terre dei Rangoni, ospite d'onore Paolo Pasini Governatore Rotary Distretto 2072.

Al tavolo dei relatori, anche il rettore di Unimore, Angelo Oreste Andrisano, la presidente del Premio Maria Grazia Palmieri e il sindaco di Castelvetro Fabio Franceschini. Il premio si è posto come fine di destinare un riconoscimento a uno o più giovani che si sono distinti in vari ambiti, oppure ad enti che svolgono la propria attività nell'interesse della gioventù. A rotazione, ogni club viene investito del compito di selezionare il candidato ideale con l'intento di valorizzare i meriti nel campo della cultura, dell'arte, della

Scienza del lavoro.

Mattei, psichiatra, musicista e poeta, ha all'attivo oltre 70 contributi scientifici, le sue ricerche vertono su temi di grande attualità, in particolare sui determinanti socio-economici di salute e malattia, riguardanti ad esempio, il rapporto tra lavoro, crisi economica e salute mentale. Non solo, all'attività clinica Mattei affianca un impegno costante nel campo della ricerca, rivolta alla psichiatria sociale. Ma è anche un giovane eclettico, in quanto ha studiato Saxofono a livello accademico, conseguendo un diploma presso l'Istituto musicale Vecchi-Tonelli di Modena, dedicandosi anche all'insegnamento dello strumento. E, in contemporanea, anche un poeta. Tra le raccolte pubblicate: "Uomo del mio tempo" e "La misura delle cose".

«Io non sono un poeta come tu vorresti, amico mio: io non so dirti la strada e, peggio, non so dirti se c'è una strada».



Giorgio Mattei

PRIMA PAGINA

Testata registrata presso il Tribunale di Modena il 21 febbraio 2012, numero 2079

Editore

P.E. PIACENTINI EDITORE SRL

Presidente

Simone Torrini

Amministratori

Giulio Piacentini Stefano Piacentini

Direttore Responsabile

Giuseppe Leonelli

Redazione

Responsabile

Luca Gardinale

Sport - Servizi economia

Francesco Tomei

via Emilia Est, 60 - Modena

telefono: 059-4734979

fax: 059-5961442

redazione@primapagina.mo.it

Stampa

Rotopress International Srl

60025 Loreto (An), via Breccia

Tel. 071-7500739

P.E. Concessionaria pubblicitaria

Ag. Generale

Gianluca Reggianini

via Emilia Est 1058/C - Modena

telefono: 059-281700

fax: 059-280666

amministrazione@pubblicitaeditoriale.it

SALUTE Il convegno organizzato dal Comitato dei cittadini per i diritti umani
Disturbi specifici dell'apprendimento: controversia e possibili conflitti d'interesse

IDSA (Disturbi specifici dell'apprendimento: dislessia, disgrafia, disortografia e discalculia) sono stati introdotti in Italia con la legge 170/2010 «Nuove norme in materia di disturbi specifici dell'apprendimento in ambito scolastico». La legge non prevede il trattamento farmacologico dei DSA, ma nasconde dei trabocchetti. Nel corso del 2015 le diagnosi di Disturbi Specifici dell'Apprendimento sono aumentate di oltre il 70% in Emilia Romagna - una vera epidemia. Senza negare l'esistenza di bambini con problemi scolastici, i relatori hanno suonato un campanello d'allarme, mettendo in guardia gli oltre 100 genitori presenti: la didattica sta abdicando le sue funzioni ai neuropsichiatri, con possibili ripercussioni negative.

Nel convegno tenutosi venerdì a Modena, promosso dal Comitato dei cittadini per i diritti umani (Ccdi), Silvio De Fanti (vicepresidente C-CDU) ha fatto una breve storia dell'influenza psichiatrica nelle scuole e ha poi pre-

sentato i relatori: Davide Vanni (Psicologo, specializzato in Psicologia Forense, consulente tecnico del Tribunale di Bolzano), Marica Malagutti (Psicologa, psicoterapeuta, consulente tecnico del Tribunale di Ferrara) e Antonella Marzaroli (insegnante). Vanni ha messo in guardia contro le facili diagnosi, denunciando i pericoli che si corrono quando la didattica abdicando in favore della medicina, mente la psicologa, e l'insegnante hanno illustrato come loro stesse abbiano brillantemente risolto i problemi di molti bambini DSA utilizzando inventiva e strumenti didattici sviluppati su misura, invitando gli insegnanti presenti a fare lo stesso.

L'articolo 1 della legge sui DSA è già tutto un programma: «La presente legge riconosce dislessia, disgrafia, disortografia e discalculia qua-

li disturbi specifici di apprendimento...». Le malattie (o "disturbi" - come sono definiti nel lessico psichiatrico) normalmente non hanno bisogno di una legge. Nessuna legge stabilisce l'esistenza della polmonite o dell'epatite: la loro esistenza è stabilita in laboratorio, e nessuno la mette in dubbio. I disturbi dell'apprendimento (e, in generale, i disturbi mentali) sono invece introdotti per legge, oppure per alzata di mano tra i membri dell'APA (Associazione Psichiatrica Americana).

L'articolo 3 specifica che la diagnosi di DSA non viene fatta in ambito scolastico ma sanitario: la scuola compila un rapporto e "previa apposita comunicazione alle famiglie interessate" manda il malcapitato dallo strizzacervelli. Costui, sebbene la diagnosi di DSA non preveda un trattamento farmacologico, a

volte diagnostica altri disturbi in "co-morbilità", mette mano al ricettario e attiva il distributore di pillole. Oggi vanno di moda il Disturbo da deficit d'attenzione e iperattività, il Disturbo bipolare e il Disturbo oppositivo provocatorio - disturbi mentali per il cui trattamento è prevista la somministrazione di potenti stimolanti anfetaminici o farmaci neurolettici (detti anche antipsicotici - le cosiddette "camicie di forza chimiche"). Non si tratta di una vaga ipotesi: anche se la casistica non è omogenea, il CCDU ha ricevuto decine di segnalazioni da alcune aree geografiche sparse un po' a macchia di leopardo.

L'articolo 5 prevede che i bambini DSA debbano "fruire di appositi provvedimenti dispensativi e compensativi". In pratica sono "dispensati" dal dover imparare (a



leggere, scrivere, far di conto ecc.) e "compensano" questa mancanza con l'uso di appositi strumenti (audiolibri, calcolatrici, correttori automatici...). Sotto la falsa pretesa di garantire il diritto allo studio alle persone sofferenti di un disturbo mai evidenziato scientificamente (ma solo introdotto per legge), in realtà si fa l'esatto opposto: li si dispensa dal dover studiare. Davanti a una tale cuccagna, insegnanti, genitori e bambini non credono ai propri occhi. Se il bambino ha problemi, non ha sbagliato l'insegnante e nemmeno i genitori: il ra-

gazzo è disturbato. Non gli è nemmeno più richiesto d'imparare: gli strumenti dispensativi e compensativi gli garantiscono la promozione gratuita e, con buona pace del diritto allo studio, chisseneffrega se crescerà senza saper leggere, scrivere o far di conto? A indorare ulteriormente la pillola, e rendere i DSA ancora più appetibili ai genitori, ci pensa l'articolo 6, che garantisce ai familiari di bambini DSA "il diritto di usufruire di orari di lavoro flessibili" - c'è da chiedersi perché non li abbiano inventati prima.

TRASPORTI Dal presidente e dal direttore generale di Seta una lettera aperta alle organizzazioni sindacali

«Seta, scioperi ingiustificati e strumentali»

«Gli argomenti dei sindacati sono privi di chiarezza e frammentari»

«**G**li scioperi proclamati a Modena? Ingiustificati e strumentali, perché Seta ha sempre rispettato le corrette procedure di confronto sindacale, tanto nella forma quanto nella sostanza: l'azienda si è sempre presentata ai numerosi incontri fissati, ha aperto un dialogo di tipo tecnico con i rappresentanti dei lavoratori, ne ha accolto alcune proposte (laddove possibili ed economicamente sostenibili). Ciò che è emerso dal tavolo negoziale, invece, è che le argomentazioni delle organizzazioni sindacali sono prive di chiarezza, frammentarie e senza l'organicità necessaria per un confronto proficuo e risolutivo. Da qui la richiesta, da parte di Seta, di chiarire in modo puntuale le reali rivendicazioni, affinché ogni tema possa essere affrontato con la massima disponibilità al confronto e nell'interesse del servizio pubblico».

E' questo, in sintesi, il contenuto di una lettera aperta, inviata alle segreterie regio-

nali e provinciali dei sindacati di categoria da parte di Vanni Bulgarelli e Roberto Badalotti (rispettivamente, presidente e direttore generale di Seta), per fare il punto sullo stato attuale delle relazioni in corso tra l'azienda ed i rappresentanti dei lavoratori. Nella lettera, Bulgarelli e Badalotti ripercorrono le tappe della vertenza in atto: aperta a gennaio dopo l'entrata in vigore dei nuovi turni di lavoro nel bacino provinciale di Modena e della direttiva interna sull'utilizzo dei telefoni cellulari; proseguita con l'incontro in Prefettura del 5 febbraio; culminata nella proclamazione di due scioperi provinciali, l'8 di marzo e l'11 aprile, motivati pubblicamente



PRESIDENTE Vanni Bulgarelli

con una pluralità di argomenti (turni di lavoro, modalità di comunicazione delle malattie, gestione dei buoni pasto, vetustà del parco mezzi), non tutti riconducibili alla vertenza in corso.

Una vertenza la cui vera motivazione - scrivono Bulgarelli e Badalotti - «risiede in una richiesta che va oltre il contratto di lavoro vigente

e che comporterebbe un sensibile aumento di costi da parte dell'azienda, alquanto insostenibile e del tutto ingiustificato». Dopo aver ricordato che, per stessa ammissione dei sindacati (come risulta dal verbale siglato congiuntamente in Prefettura), i turni di lavoro previsti rientrano nelle previsioni normative, si rileva inoltre come «stante l'attuale organizzazione del lavoro del deposito di Modena, per circa l'85% dei casi il lavoratore ha sempre a disposizione metà della giornata per il proprio tempo libero». Il contratto aziendale, infatti, prevede per il servizio urbano un nastro lavorativo massimo di 8 ore, con un limite di 6 ore e 30 minuti per quan-

to riguarda l'attività di guida. Considerando anche il monte orario di riposi giornalieri retribuiti fruibili, ne risulta che l'orario medio settimanale si attesta a 37 ore e 30 minuti per ogni autista del servizio urbano.

Il presidente ed il direttore generale di Seta, quindi, contestano fermamente la presunta indisponibilità dell'azienda al confronto, invitando le organizzazioni sindacali ad atterrarsi ad una corretta e coerente metodologia delle relazioni industriali «per concentrarsi, in uno sforzo comune, sulle principali tematiche di interesse generale che attono ad una buona gestione e che non possono essere ulteriormente rinviate».

IL VIDEO VIRALE



L'ANNUNCIO

Piano Casa, Acer al lavoro per ristrutturare 51 alloggi: dal Governo 700mila euro

Numerosi cantieri, per un totale di 715mila euro, con l'obiettivo di rendere nuovamente disponibili 51 alloggi tra Modena e provincia: nelle prossime settimane Acer Modena darà il via ad un progetto di manutenzioni straordinarie, finanziato dal Piano Casa del governo. Gli interventi sono calendarizzati e i lavori attualmente in corso: 42 sono finanziati per l'anno in corso, i restanti 9 saranno invece finanziati nel 2017.

La concessione dei contribu-

ti ai Comuni, proprietari degli alloggi di Edilizia Residenziale Pubblica, è già stata formalizzata: sono poi i Comuni ad avvalersi per la realizzazione dei lavori di Acer, che ha già in gestione gli alloggi attraverso specifici contratti di servizio.

Gli interventi riguardano appartamenti attualmente sfitto che, dopo gli interventi di manutenzione, saranno nuovamente disponibili per essere assegnati alle famiglie delle graduatorie di Edilizia Residenziale Pubblica. Nel detta-

glio, 19 di questi sono a Modena, 12 a Sassuolo, 7 a Carpi. Ma il piano di interventi tocca anche altri Comuni (Fiorano, San Felice, Camposanto, Finale Emilia, Castelfranco, Lama Mocogno, Medolla, Mirandola, Pavullo, Spilamberto, Vignola). «Grazie ad un piano di manutenzioni straordinarie così importante - sottolineano Andrea Casagrande e Nadia Paltrinieri, presidente e direttore di Acer Modena - siamo in grado di recuperare una parte significativa di patrimonio

pubblico attualmente sfitto, da destinare alla domanda abitativa del nostro territorio. Si tratta di interventi grandi e piccoli che ci consentiranno di riconsegnare ai Comuni, e da questi ai legittimi assegnatari, più di 50 alloggi». A questi interventi nei prossimi mesi si aggiungeranno risorse per manutenzioni straordinarie su interi edifici, in particolare riqualificazioni energetiche (isolamento a cappotto) su tre edifici a Ravarino, Fiorano e Pavullo e inserimento di un ascensore con sostituzione di infissi in un edificio a Mirandola, per un investimento complessivo di 704.652 euro di cui 325.820 euro, derivanti dal residuo canoni dei rispettivi Comuni.

BANCHE Domani il rinnovo di cinque consiglieri sui sei in scadenza. Odorici e Ferrari guidano la lista della continuità

Bper, l'assemblea che prepara la svolta All'orizzonte spa e gli occhi sulla Valtellina

MODENA

In attesa di quella, in autunno, che sancirà il passaggio a spa, domani Bper si riunisce in assemblea (nella tradizionale location di Modena Fiere) per il rinnovo parziale del cda (cinque consiglieri sui sei in scadenza, per la complessiva riduzione da diciannove a quindici). Due le liste che sono state depositate in vista del voto (capitario, una testa un voto). Quella numero uno (presentata dallo 0,6% del capitale), che esprime la «continuità» del management, vede presenti l'ex ad e ora vicepresidente Luigi Odorici come capolista, insieme al past president di Confindustria Modena Pietro Ferrari, a Costanzo Peci Jannotti, presidente di Confindustria Campania, alla professoressa di Unimore Valeria Venturelli e all'ingegner Elisabetta Ghidoni, ex membro della Giunta dell'Associazione degli Industriali di Reggio Emilia.

La lista due (i soci presentatori totalizzano lo 0,13%), che esprime le banche del sud (incorporate in passato), dovrebbe invece veder eletta soltanto la capolista Margherita Perretti, vice presidente di Confindustria Basilicata.

Nell'odg di domani, oltre ai nuovi consiglieri, l'approvazione del bilancio 2015, chiuso



VERSO L'ADDIO AL VOTO CAPITARIO Nell'odg di domani anche le modifiche allo statuto per la trasformazione da cooperativa a società per azioni. Nel riquadro l'ad Vandelli

con un utile di 220 milioni grazie anche ai proventi straordinari di Icbpi e Arca, alcuni punti sui compensi per l'esercizio 2016 e soprattutto, nell'ottica della svolta voluta dal governo per le popolari, le modifiche allo statuto, in vista del passaggio da cooperativa a società per azioni. Quella che segnerà la fine del voto capitario e che si inserisce nel percorso di aggregazioni-fusioni nel sistema, avviato da Banco Popolare e Bpm col via libera della Bce. Per le sue "nozze", non è un mistero che Bper guardi alla Valtellina, dove ci sono Crevol e Popolare di Sondrio.

(fra.tom.)

Come rappresentante delle banche del sud in pole Margherita Perretti, vice presidente di Confindustria Basilicata

INDUSTRIA - MACCHINE PER CERAMICA E PACKAGING Alla capogruppo della realtà fiorenese

Ricerca e sviluppo: System, da Bei 15 milioni Il finanziamento per investimenti in nuove tecnologie

FIORANO

La Banca europea per gli investimenti ha concesso un finanziamento di 15 milioni di euro alla System Spa, azienda italiana capofila del Gruppo System, specializzata nelle automazioni per l'industria ceramica e nei settori del packaging, logistica, intra-logistica ed elettronica. Il finanziamento di Bei, si legge in una nota del gruppo fiorenese, sosterrà gli investimenti in Italia fino al 2018 rivolti ai progetti in ricerca e sviluppo dell'azienda. In particolare, le tecnologie applicate alle macchine e agli impianti di System riguardano la decorazione e il finishing di piastrelle, le linee integrate, il fine linea, il packaging e la movimentazione.

«Con questa operazione la Bei riafferma il proprio impegno nelle attività di rsi - ricerca, sviluppo e innovazione

ndr - e nel comparto delle aziende a media capitalizzazione. Tali finalità rientrano negli obiettivi prioritari dell'Unione Europea fissati dal programma Orizzonte 2020 e sono decisivi per incrementare la base tecnologica e la competitività dell'industria manifatturiera, con effetti positivi sulla crescita e l'occupazione», ha commentato Miguel Morgado, direttore per le operazioni in Italia, Balcani e Malta della Bei.

«Questo finanziamento è per noi un riconoscimento molto importante a dimostrazione dell'elevato standard qualitativo dei progetti di ricerca della nostra azienda», ha detto Franco Stefani, presidente e fondatore del Gruppo System. «Crediamo nella centralità dell'innovazione,



STRETTA DI MANO Dario Scannapieco, vicepresidente della Bei e Franco Stefani, presidente di System

Stefani: «Abbiamo più di 200 brevetti, ogni anno investiamo il 5% del fatturato in rsi»

nello sviluppo della conoscenza come fattore di distinzione e di crescita. Aprirsi al mondo, andare oltre i confini settoriali unendo l'alta tecnologia al patrimonio umano, questi sono i principi sui cui abbiamo costruito il valore aggiunto e sui cui continuiamo a puntare. Ogni anno investiamo circa il 5% del fatturato di riferimento in attività di ricerca e sviluppo e abbiamo oltre 200 brevetti, a conferma del forte impegno rivolto all'innovazione, un cardine centrale per la nostra attività manifatturiera che ci ha reso un grande player internazionale dell'automazione industriale».

Il progetto rsi di System è sostenuta da "InnovFin - EU Finance for Innovators" MidCap Growth Finance con il contributo dell'Unione europea mediante gli strumenti finanziari del programma Orizzonte 2020.

INDUSTRIA - MONITOR DEI DISTRETTI Quarto trimestre del 2015. Mirandola al +29%: superati i livelli pre terremoto

Export, il biomedicale è da record

Moda ancora in negativo, Carpi perde il 5%: pesano i guai della Russia

BOLOGNA

Accelerano nel quarto trimestre del 2015 i distretti dell'Emilia Romagna, dopo il rallentamento di metà anno, con una crescita delle esportazioni del 5,3% che ha portato i livelli su valori di circa 3 miliardi di euro, nuovo massimo storico. Questi i principali dati che emergono dal Monitor dei distretti industriali dell'Emilia Romagna curato da Intesa Sanpaolo.

«Grazie all'accelerazione degli ultimi mesi dell'anno, commenta Luca Severini, direttore regionale della banca - l'intero 2015 si è chiuso con una crescita dell'1,5% per l'export dei distretti della regione che hanno raggiunto 11,5 miliardi di euro, nuovo record storico. Si tratta del quinto anno consecutivo di crescita».

Considerando l'andamento complessivo del 2015, chiudono positivamente 12 distretti su 19. In Emilia Romagna emerge un'elevata dispersione, non solo tra diversi settori di specializzazione, ma anche tra distretti appartenenti alla stessa filiera produttiva. Nella meccanica, alle performance positive dei distretti delle macchine per il legno di Rimini (+17,2%), della food machinery di Parma (+2%), dei ciclomotori di Bologna (+10,1%) e delle macchine per l'industria ceramica di Modena e Reggio Emilia (+16,2% secondo i dati Acimac), si contrappongono i segnali negativi osservati nei distretti delle macchine agricole di Modena e Reg-



gio Emilia (-9%) e delle macchine utensili di Piacenza (-14,6%). Anche il distretto delle macchine per l'imballaggio di Bologna, nonostante i miglioramenti di fine anno, chiude il 2015 in lieve territorio negativo, dopo le brillanti performance degli anni

precedenti (solo -3,6% rispetto al record storico del 2014), soffrendo in particolare in Indonesia e Cina.

I tre distretti del sistema moda della regione, pur mostrando timidi segnali di ripresa nell'ultimo trimestre dell'anno, chiudono il 2015 in

negativo, continuando a scontare le difficoltà sul mercato russo derivanti dalla svalutazione del rublo e dalla contrazione del prezzo del petrolio. Le perdite più consistenti si registrano nel distretto dell'abbigliamento di Rimini (-7%), seguito dalla maglieria e abbigliamento di Carpi (-5,4%) e dalle calzature di San Mauro Pascoli (-4,1%).

Segnali migliori vengono dal sistema casa: nel 2015 in crescita sia il distretto delle piastrelle di Sassuolo (+7,5%), che quello dei mobili imbottiti di Forlì (+0,7%) grazie al traino del mercato statunitense. Nel 2015 è migliorato anche il quadro per il settore alimentare: bene l'alimentare di Parma (+14,3%), i salumi di Parma (+8,7%) e il lattiero-caseario di Reggio Emilia (+4,3%); riescono poi a chiudere il 2015 in territorio lievemente positivo i salumi di Modena (+0,7%) e l'ortofrutta romagnola (+1%); infine arretrano lievemente il lattiero-caseario Parmense (-2,4%) e in misura significativa i salumi di Reggio Emilia (-17,5%).

L'anno si è chiuso con lo sprint dopo un rallentamento: le vendite della regione all'estero valgono 3 miliardi

I mercati

L'analisi per mercato di

sbocco evidenzia una dinamica positiva per le esportazioni verso i mercati maturi (+6%), trainata dalle buone performance negli Stati Uniti, a fronte di un calo degli scambi verso i paesi emergenti (-6,2%), condizionato dalle difficoltà sul mercato russo e dal calo delle vendite in Indonesia (dopo il boom del 2014).

Performance molto positive hanno caratterizzato i poli tecnologici della regione che hanno chiuso il 2015 con una crescita delle esportazioni superiore alla dinamica nazionale (+14,7% versus +5,9%), trainati dal polo biomedicale di Mirandola (+29,1%) che è cresciuto su tutti i più importanti mercati (Francia e

Germania in primis) e superato i livelli di export pre-sisma, toccando nuovi valori record. Bene anche il polo ICT di Bologna e Modena (+10,6%) e il polo biomedicale di Bologna (+3,2%).

I dati sul ricorso agli ammortizzatori sociali evidenziano nel 2015 un ridimensionamento complessivo delle ore autorizzate dei distretti della regione «sebbene rimangano alcune situazioni di criticità», sottolinea il monitor.

PMI - SCAMBIO DI VISITE

I tirolesi da Lapam

MODENA

«Le eccellenze del nostro territorio superano i confini e sono apprezzate ovunque. Ne abbiamo avuto una riprova lampante dalla visita dei nostri colleghi giovani imprenditori di Bolzano e del Sud Tirolo che hanno passato due giorni molto interessanti a Modena e nella nostra provincia ospiti del Movimento Giovani Lapam Confartigianato». Damiano Pietri, presidente del Movimento Giovani Lapam, commenta così la visita di una quarantina di giovani imprenditori altoatesini. Una presenza qualificata di under 40 (e, in verità, anche di molti under 30) della Confartigianato bolzanina, che hanno ricambiato una visita dei modenesi avvenuta quasi un anno fa.

Gli imprenditori artigiani del Sud Tirolo (molti dei quali impegnati nel legno, nelle energie rinnovabili, nell'agroalimentare) hanno visitato diverse tipologie di eccellenze: dalla meccanica (automobili) all'agroalimentare (aceto balsamico tradizionale), fino alla moda nel distretto carpigiano, con una puntata nel centro storico di Modena per apprezzarne le bellezze artistiche. «In un giorno e mezzo era impossibile far cogliere tutte le nostre tipicità e soprattutto le eccellenze del nostro sistema economico - aggiunge Pietri - ma la risposta da parte dei nostri colleghi è stata molto positiva».

«Queste occasioni di scambio e di confronto sono molto utili - prosegue Pietri - perché ci danno modo di imparare cose nuove e modelli di grande interesse. A Bolzano avevamo apprezzato in modo particolare la scuola duale, il modello scuola-lavoro che il provvedimento sulla cosiddetta 'Buona scuola' ha almeno in parte recepito. Un modello, quello della scuola duale, che è molto interessante e proficuo proprio per le piccole e medie imprese artigiane. Loro da noi hanno colto il valore dei distretti, ma anche che il nostro 'saper fare' è intriso della cultura del territorio».

IL CASO La Cgil modenese fa quadrato intorno ai lavoratori

Agenzia delle Entrate e il focus di "Striscia" «Forse l'obiettivo è difendere gli evasori»

MODENA

«Da alcuni giorni è in atto una campagna di informazione da parte della trasmissione televisiva "Striscia La Notizia" dal sapore particolarmente denigratorio nei confronti dell'Agenzia delle Entrate, il cui risultato è un feroce attacco nei confronti dei lavoratori». La Cgil Modena difende l'operato dei dipendenti, sostenendo che «purtroppo» - spiega Vincenzo Santoro della Funzione pubblica del sindacato modenese - «in molti casi ed in alcune città si stanno registrando anche azioni che poco hanno a che fare con il rispetto di persone, la cui unica colpa è quella di lavorare per una amministrazione preposta al prelievo fiscale».

«Forse», prosegue Santoro, «qualcuno è infastidito che ci siano lavoratori che quotidianamente operano nell'interesse dello Stato e sono impe-



gnati nella lotta all'evasione fiscale». «L'utilizzo strumentale del mezzo televisivo sta alimentando solo disinformazione, ma peggio ancora sta determinando un clima nell'opinione pubblica che può portare solo a pericolose degenerazioni».

Il sindacato ricorda co-

me gli uffici dell'Agenzia delle Entrate in tutto il Paese da tempo siano oggetto di una "particolare" attenzione, come avvenuto qualche anno fa anche a Sassuolo.

«La disinformazione sta anche raggiungendo un livello di natura diffamatoria visto che stru-

mentalmente si sta facendo passare il messaggio che grazie ai controlli gli stessi lavoratori dell'Agenzia delle Entrate ricevono un beneficio economico, quasi come si trattasse di una provvigione. Nulla di più falso».

«Forse - dice Santoro -

l'unico scopo di questa campagna diffamatoria è vanificare le rivendicazioni di condizioni di lavoro dignitose o forse perché i lavoratori stanno chiedendo di avere rinnovato un contratto di lavoro fermo da oltre sette anni o peggio ancora distruggere il modello organizzativo delle Agenzie Fiscali che si è sempre rivelato vincente e dimostra come può funzionare una pubblica Amministrazione che vuole tutelare i cittadini onesti».

«Con sempre più insistenza - aggiunge Santoro - si sta consolidando il sospetto che, attraverso l'attacco ai lavoratori, si vogliono difendere gli evasori che come è noto sono una delle principali cause del disastro economico di questo Paese».



Modena e dintorni IN BORSA



BPER BANCA

È la capogruppo dell'omonimo gruppo bancario, ha sede a Modena.

PREZZO DI CHIUSURA
5,04

VARIAZIONE
+4,52%

FERRARI

È una casa automobilistica con sede a Maranello, produce vetture per strada e racing.

PREZZO DI CHIUSURA
37,50

VARIAZIONE
+1,35%

ENERGICA MOTOR COMPANY

È una società che opera nel mercato della produzione e commercializzazione di moto elettriche, ha sede a Modena.

PREZZO DI CHIUSURA
2,90 prezzo del 13/04

VARIAZIONE

EXPERT SYSTEM

È un'azienda con sede principale a Modena, opera nel campo dei software.

PREZZO DI CHIUSURA
2,078

VARIAZIONE
-1,05%

GRUPPO CERAMICHE RICCHETTI

È una holding industriale con sede a Modena, attiva nel settore ceramico.

PREZZO DI CHIUSURA
0,1929

VARIAZIONE
+1,63%

PANARIAGROUP

È a capo di un gruppo di aziende del settore ceramico, con sede a Fiorano.

PREZZO DI CHIUSURA
3,356

VARIAZIONE
-2,72%

PRIMI SUI MOTORI

È un gruppo attivo nel settore del digital marketing, con sede a Modena.

PREZZO DI CHIUSURA
1,829

VARIAZIONE
+1,61%

SITI-B&T GROUP

Azienda che produce impianti per l'industria ceramica, con sede a Formigine.

PREZZO DI CHIUSURA
8,00

VARIAZIONE
-4,59%



*Dati (riferiti al giorno precedente)
tratti da www.borsaitaliana.it*



CARPI La stele tra la Romana nord e via Martinelli è transennata da qualche tempo

Monumento ai Caduti di Fossoli inclinato, 7mila euro per consolidare il dissesto

CARPI

L'amministrazione investirà oltre 7mila euro per la sistemazione urgente del Monumento ai Caduti di Fossoli, da qualche tempo transennato a causa del dissesto del suo basamento che lo ha fatto inclinare.

La segnalazione circa lo stato del monumento era arrivata direttamente dai cittadini che ad inizio anno avevano fatto presente in comune che la stele commemorativa ai caduti nell'eccidio nazista del 12 luglio 1944 risultava inclinata rispetto al basamento in pietra su cui poggiava. A marzo il sopralluogo del tecnico comunale.

Sul posto, ossia all'incrocio tra via Martinelli e la strada statale Romana Nord, si è recato l'ingegnere Trombetti che ha verificato la condizione di staticità del monumento. Nella relazione stilata al termine del sopralluogo «si accerta il dis-



APPROVATO IL PROGETTO L'investimento urgente è stato deliberato dalla giunta per garantire l'incolumità delle persone

sesto del monumento che risulta inclinato rispetto alla sua posizione originaria». Le cause di tale problema sono attribuibili in parte «al terremoto del maggio 2012» ma anche «alle avverse condizioni atmosferiche e il forte vento delle ultime settimane (si parla di fine febbraio, ndr) che hanno indebolito la base di malta su cui poggia il manufatto».

Il monumento è stato immediatamente recintato in modo da garantire l'incolumità delle persone, ma è necessario procedere urgentemente al consolidamento: secondo le stime dell'ingegnere la sistemazione del monumento, con puntellatura, raddrizzamento e impianto di una sorta di «armatura atta ad assorbire le sollecitazioni di trazione



che hanno causato il dissesto» comporterebbe una spesa complessiva di 7.433 euro.

Analizzata la situazione e il progetto esecutivo, la giunta ha deliberato la spesa degli oltre 7 mila euro e ha approvato l'intervento di somma urgenza di consolidamento del monumento ai Caduti di Fossoli.

(Elena Guidetti)

CARPI Inaugura domani una mostra interdisciplinare

«Io non tremo»: a Palazzo Pio un percorso sul rischio sismico



CARPI

I Musei di Palazzo dei Pio, in collaborazione con l'Archivio storico comunale e con il Centro di Educazione all'Ambiente e alla Sostenibilità (Ceas) ospiteranno da domani, con inaugurazione alle 17, al 29 maggio presso la Sala dei Cervi di Palazzo dei Pio, la mostra «Io non tremo», un percorso interdisciplinare sul tema dei terremoti.

Attraverso pannelli, filmati e laboratori la mostra vuole diffondere la conoscenza del fenomeno del terremoto (cause-effetti), accrescendo la consapevolezza del concetto di rischio sismico in relazione alla qualità

degli insediamenti e delle costruzioni. L'iniziativa, itinerante, ha l'intento di funzionare come 'pretesto' per condividere e sperimentare il concetto di rischio sismico e approfondire la conoscenza della dinamica terrestre.

La mostra si suddivide in cinque sezioni: mitologia, Scienza della Terra, terremoti emiliani del 2012, storia dei terremoti emiliani. Il percorso prevede anche una sezione laboratoriale che illustra gli effetti del sisma sugli edifici con strumentazioni scientifiche. È visitabile nelle giornate di sabato, domenica e nei festivi, ore 10-13 e 15-19. Per le scuole sono prenotabili visite guidate gratuite per singole classi.

CARPI Appuntamento questa sera all'auditorium Loria

Occupazione femminile nel distretto: incontro sul mercato del lavoro

CARPI

L'occupazione femminile nel distretto di Carpi, le novità del Jobs act, le opportunità, i cambiamenti in corso nel lavoro delle donne sono i temi al centro dell'incontro in programma a Carpi, questa sera dalle 18 alle 20, all'auditorium della biblioteca Loria.

L'iniziativa fa parte degli incontri promossi dalla Consigliera di parità della Provincia Barbara Maiani, nell'ambito delle competenze in materia di antidiscriminazione, rilevazione degli squilibri di genere e promozione delle pari opportunità dei lavoratori e delle lavoratrici.

All'appuntamento interverranno, oltre a Maiani, Paola Guerzoni, assessore

alle Pari opportunità dell'Unione Terre d'argine, Vittoria Maestroni del Centro documentazione donna, Giulia Moretti, coordinatrice della Cgil di Carpi che parlerà della situazione del mercato del lavoro femminile nel distretto, ed Eugenia Bergamaschi del comitato Imprenditoria femminile della Camera di commercio di Modena.

L'iniziativa è rivolta alle lavoratrici, alle donne occupate e disoccupate, ai rappresentanti sindacali, delle associazioni e delle istituzioni con l'obiettivo, sottolinea Maiani, «di favorire una politica di uguaglianza tra uomini e donne, capace di offrire maggiori opportunità e una migliore partecipazione economica delle donne nel mercato del lavoro».

CARPI La proposta arriva dal comitato Carpi Differente e dai cittadini

«Milioni di euro di avanzo in bilancio? Investiamoli sulla manutenzione strade»

CARPI

«L'avanzo di bilancio, ossia i soldi non spesi lo scorso anno, usiamoli per le strade». È questo l'appello che parte dai cittadini e che suggerisce come utilizzare quei 3,4 milioni di euro liberi. L'avanzo che risulta dal bilancio consuntivo 2015 del Comune di Carpi ammonta infatti ad oltre 16 milioni di euro, ma oltre 13 milioni risultano 'vincolati' mentre sono quasi 3 milioni e mezzo quelli disponibili.

L'assessore Cesare Galantini aveva già dichiarato: «Utilizzeremo queste risorse prioritariamente per dare attuazione al Piano delle opere già previste». Ma i cit-

tadini non mancano di segnalare le priorità della città.

«Il degrado e la mancanza di cura a Carpi è sempre più grave e non per ultimo la mancanza di manutenzione alle strade», sottolinea

Stefano Bisi, creatore del comitato Carpi Differente. E' lui a mostrare lo stato degli attraversamenti pedonali di via Roosevelt come esempio di scarsa manutenzione: «Via Roosevelt, una delle principali arterie di



INTERVENTI I cittadini mostrano buche davanti alla posta e segnaletica orizzontale poco visibile



Carpi, dove ormai gli attraversamenti soprattutto di notte non si vedono, quando dovrebbero essere illuminati e segnalati per bene».

Ma i passaggi pedonali di via Roosevelt non sono gli unici casi segnalati dai cittadini: c'è chi mostra le buche davanti alle poste, chi segnala la mancanza di segnaletica orizzontale in diverse zone della città, chi parla di incuria generalizzata e chi cita i lampioni spenti.

(e.g.)

IN BREVE

Patch Adams a Carpi con il nuovo tour

Un viaggio speciale da "un luogo di buio a un luogo di luce" attraverso l'approfondimento di temi quali la fiducia, la forza dell'amore e lo sguardo positivo al futuro: visto il successo dello scorso anno arriva a Carpi il nuovo tour con "Patch" Adams, il padre della terapia del sorriso, nota come Clownterapia. L'appuntamento è per stasera alle 20.30 presso l'auditorium San Rocco.



CAMPOGALLIANO

In biblioteca si parla di piante aromatiche e medicinali

CAMPOGALLIANO Stasera alle 19 alla biblioteca comunale di Campogalliano, in via Rubiera 1, si parla di piante aromatiche e medicinali. L'incontro è organizzato in collaborazione con il "Podere Erba Buona" di Baiso, azienda agricola reggiana che si occupa della raccolta e della lavorazione delle piante officinali e aromatiche nel rispetto della natura. Verranno passate in rassegna svariate piante aromatiche che si trovano nel nostro territorio, si approfondiranno i temi legati alle proprietà delle piante e ai vantaggi terapeutici per la salute dell'uomo e degli animali domestici. I relatori forniranno consigli utili anche in materia di coltivazione e riconoscimento, conservazione, preparazione e utilizzo in cucina.

MEDOLLA Alcune mamme segnalano la situazione di incuria. Il sindaco compie un sopralluogo di persona

«Parco pubblico tra vetri, cartacce e degrado»

Molinari: «Turni di pulizia da due a tre alla settimana. E più controllo»

MEDOLLA

«Vetri rotti tra l'erba, bottiglie di vetro gettate a terra, sporco e cartacce a creare degrado, scarsa manutenzione dei giochi per i bambini, che risultano in parte impraticabili, fontana inutilizzabile perché presa di mira dai vandali che l'hanno danneggiata».

Sono questa le segnalazioni arrivate dai primi giorni di aprile ad oggi da alcune mamme e da cittadini frequentatori del parco di Medolla, preoccupati per lo stato dell'area verde, per i propri figli ma anche per i propri animali che potrebbero ferirsi, in particolare con vetri e lattine. Le segnalazioni postate sul gruppo Facebook di Sei di Medolla se... hanno raccolto diversi consensi: in tanti hanno confermato situazioni di degrado al parco, amplificate dal fatto che si tratta dell'area verde più frequentata di Medolla.

Nella discussione è intervenuto anche il sindaco Filippo Molinari, che dopo qualche scambio di battute con le mamme che frequentano il parco pubblico e che lamentavano appunto la presenza di cartacce, vetri



TESTIMONIANZE Le foto scattate dalle mamme frequentanti il parco. Sotto Filippo Molinari

e scarsa manutenzione delle giostre, Si è impegnato «da amministratore, ma anche da papà-fruitor del parco, ad osservare in loco la situazione».

Così è stato. Dopo il sopralluogo, il sindaco Molinari presenta le soluzioni che l'amministrazione ha deciso di mettere in campo per migliorare l'aspetto e la fruizione del parco pubbli-



co. «La situazione cartacce, che denota lo scarso senso civico di tanti frequentatori, è effettivamente importante - spiega il sindaco - Per questo abbiamo deciso di portare la frequenza della pulizia del parco da due a tre volte a settimana. Come controllo del parco e dei comportamenti in esso tenuti, abbiamo deciso di istituire turni di presenza degli assistenti civici negli o-

rari pomeridiani di maggiore frequentazione».

Per quanto riguarda i giochi rotti, Molinari specifica che si tratta solo di «due giochi» e riferisce che ci sta muovendo per la loro sistemazione: «Stiamo facendo fare i preventivi ed interverremo per la riparazione».

«Questo l'intervento pubblico - conclude Molinari, sottolineando però che o-



gnuno deve fare la sua parte per il bene comune - Dopo di che, siccome il parco è un bene comune, credo che serva anche l'intervento dei cittadini, per cui invito tutti a mettersi a disposizione per formare un gruppo di volontari che ci dia una mano nella gestione del parco, sul modello di quanto attuato in altre zone verdi del comune».

(e.g.)

CAVEZZO L'amministrazione spiega l'uso delle risorse presentando il Bilancio 2016

Investiamo nella cultura: dalle iniziative in biblioteca ai progetti delle associazioni»

CAVEZZO

Cavezzo investe sulla cultura. Lo fa sapere l'amministrazione nel presentare il Bilancio 2016.

«Sembrano spiccioli rispetto alle cifre di bilancio cui siamo abituati, eppure si può, e si deve, fare cultura pure da noi - sottolinea l'amministrazione - Ovviamente con le risorse a disposizione. Nella sobrietà che ha contraddistinto le voci del nostro bilancio, anche la proposta culturale ha saputo adeguarsi e sfruttare il patrimonio dell'ente e del territorio».

Ecco come vengono investite le risorse: «Abbiamo previ-



sto risorse per iniziative da realizzare in biblioteca, alcune delle quali già svoltesi (letture animate per giovani e a-

dulti, serate di ascolto guidato, attività didattiche per ogni classe di bimbi e ragazzi di Cavezzo, cineforum, laboratori

in lingua inglese, corsi di lettura guidata delle opere d'arte, gruppi di lettura, 'Nati per leggere', 'Nati per la musica' e serate tematiche), fino ai contributi per progetti delle associazioni del territorio, come per esempio il 'Circolo In Musica', unica e ultima rimasta senza una sede dove svolgere la sua attività a causa del sisma del 2012».

«Pochi mezzi, ma tante possibilità e potenzialità - insiste l'amministrazione - non c'è una settimana nell'anno in cui i cittadini non possano uscire e fruire gratuitamente di una delle proposte culturali del territorio. Realizzate direttamente, sostenute dall'Ente o in modo indiretto consentite da esso, grazie all'uso gratuito di spazi, che permettono di arricchire anche lo spirito attraverso una proposta in più».

EVENTI Lunedì festeggia con una serata aperta a tutti **L'Avis di Cavezzo spegne 50 candeline**



CAVEZZO

Altro traguardo importante per il volontariato cavezzese: l'Avis festeggia il suo cinquantenario anniversario. E lo fa con un appuntamento aperto a tutti, in programma lunedì al-

le 20.30 al bar cooperativa Giardino, in via della Libertà a Cavezzo. Si tratta di 'Wine e food show', con degustazione di vini in abbinamento al cibo. Il tutto guidato da un sommelier A.I.S., in collaborazione con lo chef Leonardo.



ACOF

Le onoranze funebri a Mirandola dal 1975

I valori della tradizione si rinnovano e i prezzi non cambiano.

0535 222 77 - 339 87 67 111

via Statale Nord 41 lungo il viale del cimitero urbano



ACOF
MIRANDOLA
ONORANZE FUNEBRI

TERRACIELO
FUNERAL HOME
Mirandola

Il posto più bello dove dirsi addio



MARANELLO

Un incontro pubblico per parlare di sicurezza: «Ormai nel distretto troppi furti e rapine»

«Nel distretto ceramico, negli ultimi mesi, sono state molte le segnalazioni di furti nelle abitazioni, nonché di rapine nelle attività commerciali. E' sempre più diffusa la preoccupazione, la frustrazione e la rabbia delle famiglie, delle attività commerciali e delle imprese che subiscono, con un crescendo impressionante, danni materiali e psicologici. Alcuni cittadini si sentono talmente abbandonati che, qualche volta, non denunciano neppure alle forze dell'ordine piccoli furti e rapine». Sono queste le ragioni per

cui si terrà un incontro pubblico lunedì alle ore 20.30 in via Giuseppe Verdi a Pozza di Maranello nella sala parrocchiale con la partecipazione del sindacato di polizia

Saranno presenti Bruno Fontana, segretario del Siulp, Fabio Galli, presidente del Codacons regionale con l'adesione di Uniamoci, della lista civica "Per Maranello", della lista civica "Per Cambiare Formigine" e della lista civica "Sassuolo 2020" e di tutte le altre forze politiche interessate all'argomento.

SASSUOLO Nel documento discusso ieri sera sono riportati i conti di previsione del prossimo triennio

Bilancio del Comune: calano le imposte

Il sindaco: «E' il primo bilancio dopo l'omologa del concordato Sgp»

SASSUOLO

Come accade da ormai un triennio, ogni approvazione di un bilancio per il Comune è sempre un passaggio delicato, che porta con sé polemiche serrate in consiglio comunale, dove ieri sera il documento di previsione finanziaria del prossimo triennio è stato discusso e messo al voto. Uno strumento difeso nei suoi contenuti dal sindaco Claudio Pistoni, che conscio dal giorno della sua elezione, delle difficoltà in cui versavano i conti del Comune, anche per la questione del debito della partecipata, Sgp srl, si è tenuto la delega sul tema: «Il bilancio 2016 segna un risparmio per i cittadini, in termini di imposte rispetto al 2015, pari a 3,5 milioni di euro: - esordisce Pistoni presentando il documento - una diminuzione delle imposte garantita dall'esenzione Imu sulla prima casa e ad una lunga serie d'esenzioni e benefici decisi dal Governo su Tasi e, appunto, Imu. E' il primo bilancio post concordato, omologato il 24 dicembre del 2015,



CONSIGLIO I banchi della giunta nell'aula di via del Pretorio

grazie al quale abbiamo evitato il fallimento di Sgp e del Comune, che sarebbe andato in dissesto, la qual cosa avrebbe provocato la paralisi dell'intere-

ra città».

Dunque calerebbe l'imposizione fiscale sul territorio, una prima buona notizia per i cittadini.

I numeri

Il documento parla di oltre 48 milioni di di entrate, di cui 34 milioni di carattere tributario, 815 mila euro derivanti da

contributi e trasferimenti correnti dello stato, della Regione e di altri Enti Pubblici, 7 milioni e mezzo di entrate a carattere extratributario, 6 milioni derivanti da entrata in conto capitale.

«Il bilancio che presentiamo è relativo ad un ulteriore anno di transizione per la nostra città - commenta Pistoni - che ci vedrà impegnati a consolidare il lavoro svolto in questi venti mesi e nell'organizzazione dei servizi manutentivi di Sgp e del Comune: non era possibile farlo prima del concordato perché una Società che rischiava il fallimento non poteva accollarsi impegni pluriennali come, ad esempio, l'appalto triennale per la sistemazione delle buche stradali».

La manovra di bilancio 2016 mira a mantenere l'attuale livello di aliquote relative alle

entrate tributarie per espres- sa previsione di legge, proseguendo la revisione della spesa corrente compresa quella di personale.

«Il 2016 - aggiunge il Sindaco - doveva essere l'anno dell'entrata in vigore della "Local Tax", che però ancora non è stata decisa»

Il Comune è tuttavia caratterizzato da un lieve livello di indebitamento a lungo termine se si paragona con realtà di grandezza paragonabile a Sassuolo, secondo quanto riferito dall'amministrazione e anche con riferimento ai parametri di legge: «Nonostante le difficoltà - afferma Pistoni - proseguiamo in quel graduale ritorno alla normalità che ci eravamo imposti sin dal nostro insediamento alla luce della pesante eredità ricevuta».

(si.ion.)

SASSUOLO

Bocciodromo, campi per i cinofili e via Toscana: bando per l'affidamento

SASSUOLO

Sono impianti non enormi, ma presto verranno affidati in gestione attraverso una procedura negoziata per una spesa presunta totale nel prossimo quinquennio di 244 mila euro, iva compresa mentre nel triennio prossimo, oggetto del bilancio discusso ieri sera in consiglio comunale, la spesa presunta è pari ad oltre 130 mila euro per gli anni 2016-2018. Per la loro natura differente, gli impianti oggetto di affidamento sono stati divisi in tre lotti.

Il bocciodromo

Il primo lotto comprende il bocciodromo, che in considerazione della sua

natura specialistica destinata esclusivamente alla promozione del gioco delle bocce, verrà affidato, come già dichiarato nella determinazione dirigenziale affissa all'albo pretorio del Comune, all'unica Associazione Sportiva del territorio che promuove tale disciplina sportiva, come sempre ricercando le condizioni di maggiore economicità, per una durata della concessione di cinque anni.

Il campetti per i cinofili

?Il secondo lotto comprende i campetti di via prolungamento parco: trattandosi di spazi destinati prevalentemente all'attività di cinofila (addestramento cani da cac-

cia, agility, educazione del cane), e per questo di interesse molto locale e di scarsa rilevanza economica la gestione sarà affidata dopo un'eventuale indagine di mercato tra le associazioni che promuovono la cinofilia, e sempre per una durata di 5 anni.

Il campo di via Toscana

Il terzo lotto prevede l'affidamento del campo sportivo comunale di calcio di viale Toscana insieme ai relativi servizi e spogliatoi, di nuovo preceduto da un'eventuale indagine di mercato tra le associazioni che promuovono il gioco calcio, e sempre per una durata quinquennale.

(si.ion.)

FORMIGINE I fatti risalgono al 2008. Ieri la sentenza in tribunale

Postino neo-assunto non consegna una carta di credito e la usa: condannato a 2 anni e un mese

FORMIGINE

Era accusato di aver esersersi appropriato indebitamente di una carta di credito che doveva consegnare e di averla utilizzata per fare acquisti. E' stato così condannato a una pena di 2 anni e un mese di reclusione un giovane che, nel 2008, ha svolto per un mese la funzione di postino nel territorio del Comune di Formigine.

I fatti

Il giovane era stato assunto dall'azienda nella mansione di portalelettere da poco tempo. Tra le consegne che doveva fare vi era anche quella di una carta di credito, da recapitare a una donna di na-



zionalità polacca. La carta, però, non è mai arrivata nella buca delle lettere della signora, perché il ragazzo ha pensato bene di appropriarsene e di fare acquisti in alcuni negozi.

Una volta che la donna

si è accorta di quelle spese non effettuate da lei si è rivolta alla sua banca che ha denunciato i pagamenti non riconosciuti. Nel corso delle indagini è stato possibile risalire al giovane che ieri è stato condannato in tribunale.

VIGNOLA Grazie alle riprese delle telecamere e alle impronte i carabinieri sono riusciti a risalire ai responsabili

Rapina in gioielleria, presi i banditi

Si tratta di 3 giovani campani che ora si trovano in carcere

VIGNOLA

Sono stati individuati e arrestati in poco più di un mese i tre malviventi che il 3 marzo hanno rapinato la gioielleria Galli a Vignola.

Sono scattati nella notte tra mercoledì e ieri gli arresti eseguiti dai carabinieri di Modena e dai colleghi napoletani di Castello di Cisterna nei confronti di tre campani tra i 18 e i 23 anni.

E' il risultato dell'indagine coordinata dal pm Luca Guerzoni, condotte dal Nucleo investigativo e dalla compagnia di Sasuolo.

Le attività investigative, concluse anche grazie agli accertamenti tecnico-scientifici eseguiti dal Ris di Parma sui rilievi effettuati dal Nucleo Investigativo, hanno consentito di identificare tre giovani, tutti originari del napoletano. Si tratta di tre italiani di 18, 20 e 23 anni, tutti provenienti dalla periferia napoletana.

Si tratta di pendolari del crimine, uno dei quali con un precedente specifico, che non hanno nessun legame con il territorio modenese e che ora si trovano in carcere dopo l'ordinanza di custodia cautelare emessa e approvata in tempi rapidi dal tribunale di Modena.



VIOLENZA Il tavolo della conferenza, la pistola sequestrata e un fotogramma della rapina

La rapina

Era il 3 marzo quando tre banditi fecero irruzione nella gioielleria del centro armati di pistola. La banda, dopo un sopralluogo effettuato il 14 febbraio precedente, è entrata nei locali spacciandosi come un gruppo di clienti per poi aggredire prima la dipendente dietro al bancone e in seguito rivolgendosi al retro del negozio dove si trovava il titolare disabile con un'altra dipendente. Tutti sono stati legati con fascette di plastica e malmenati. Stessa sorte è toccata ad una cliente entrata durante il colpo e a

sua volta spintonata e minacciata con una pistola.

I banditi avevano poi razzato gioielli e orologi per un bottino del valore di oltre 225mila euro.

I carabinieri hanno potuto iniziare l'inchiesta attraverso le nitide immagini riprese dall'impianto di videosorveglianza interno, sia attraverso le impronte lasciate senza troppe remore dai banditi. Incrociando le testimonianze con i rilievi dei sistemi di riconoscimento targhe sulle strade modenese, gli inquirenti sono risaliti a un'auto, una Fiat Panda con targa polacca, con la

quale i tre hanno effettuato il viaggio di ritorno verso la Campania, per altro incappando in un normale controllo della polizia Stradale che ne aveva quindi trascritto le generalità. Non è quindi passato molto tempo prima che l'Arma rintracciasse le abitazioni di ognuno dei tre e le perquisisse, trovando anche la pistola utilizzata per mettere a segno il colpo, una replica ad aria compressa di una pistola Beretta.

La refurtiva, però, non è stata ancora individuata.

(m.r.)



GUARDA



VIGNOLA Si tratta di un gruppo moderno con archi, fiati, percussioni, e ritmica

Esordio dell'orchestra dei Castelli al teatro Fabbri

VIGNOLA

In un periodo di contrazione dove gli investimenti sulla cultura risentono di tagli, di spostamenti di risorse, dove si parla di teatri in crisi, quanto sta per accadere nel territorio a sud fra Modena e Bologna ha quasi dell'incredibile. Apre i battenti a Vignola una nuovissima orchestra di stampo moderno con archi, fiati, percussioni, e ritmica, un gruppo che intende dar voce e corpo ai musicisti delle province emiliane coinvolgendo direttori d'orchestra e cantanti del territorio con una professionalità artistica consolidata e anni di attività.

L'idea è nata qualche tempo fa da Giovanna Galli, presidente del circolo Musicale Bononcini di Vignola, e Maurizio Albertini, collaboratore del progetto, che, coinvolgendo vari musicisti, hanno creato una rete fra i professionisti della zona e alcuni

docenti delle scuole di musica dell'Unione Terre di Castelli e del Valsamoggia. Il progetto si è potuto realizzare grazie al sostegno economico della Fondazione di Vignola, e grazie all'appoggio logistico del comune di Vignola, della Fondazione Rocca dei Bentivoglio, avvalendosi inoltre del patrocinio dell'Unione Terre di Castelli e del Comune del Valsamoggia. Va in scena domani al teatro "E. Fabbri" lo spettacolo "Music Boulevard" che presenterà una promenade musicale nel '900, con arrangiamenti originali, da Kurt Weill a Philip Glass passando da Gershwin, Bernstein, Morricone e altri per concludere con due blues trascinanti e degni delle grandi performance americane. Gli arrangiamenti sono completamente originali e realizzati dagli stessi direttori che condurranno l'orchestra: Beppe Cavani, Tiziano Popoli, Stefano Seghedoni, Luca Benatti. Le



voci soliste: Lalo Cibelli, Paolo Venturi, Beppe Cavani, Arianna Ballotta e nelle fila dell'orchestra i musicisti: Valentina Marrocolo al flauto, Donadelli alla fisarmonica, Marco Ferri e Giovanni Contri ai sax, Christian Galasso al fagotto, Stefano Kappa al basso, Igino Luigi Caselgrandi alla batteria, Max Giovannardi alla chitarra, e molti altri ancora. Uno scenario quindi ricco di voci e di musica, che vuole creare un punto di incontro tra professioni-

sti e connotarsi come un centro di produzione musicale "di provincia" di una provincia non marginale, ma ricca di interessi, cultura, fermento e non poca intraprendenza. Questo valore artistico sarà una preziosa risorsa per l'intera area emiliana, capace di essere uno stimolo per lo scambio ed il confronto delle idee, delle competenze e delle esperienze, un'occasione per far apprezzare la musica e il repertorio orchestrale al grande pubblico.

IN BREVE

Castelfranco, chiusura bar: «Basta con le chiacchiere»

«Ancora una volta un plauso ed un grazie ai nostri carabinieri, ma al contempo ancora una volta la nostra città sale agli "onori" della cronaca, questa volta per essere diventata la base di pregiudicati e clandestini che si ritrovavano in un bar in pieno centro chiuso con provvedimento del questore di Modena. E' questo l'ennesimo episodio che dimostra la grave situazione di insicurezza di Castelfranco che va affrontata con fermezza e decisione e non solo a "chiacchiere" e per questo da sempre ci stiamo impegnando». Così la Lega nord di Castelfranco interviene sulla chiusura di un bar del territorio.

«Occorre assumere altri agenti di polizia Municipale per garantire un maggior presidio del territorio, occorre implementare il sistema di videosorveglianza anche attingendo a finanziamenti regionali, occorre implementare e diffondere il "Controllo del Vicinato" - spiega Cristina Girotti Zirotti - e tutte le altre forme di controllo e vigilanza del territorio e occorre dotare i nostri carabinieri della nuova caserma, anche questa rimasta solo una "chiacchiera". Riteniamo che debba essere adottata "tolleranza zero" nei confronti di chiunque non sia "degnò" di risiedere nel nostro Comune ed è per questo che diciamo "no" alle "residenze facili" e "si" ai controlli prima di concederle, compresi quelli atti verificare l'idoneità degli alloggi sia dal punto di vista igienico-sanitario e sia in relazione al numero delle persone che li occupano. Ricordiamo che abbiamo anche chiesto l'istituzione di una Commissione di Vigilanza anche per verificare il rispetto dei capitoli di gara dei bandi indetti dalla Prefettura per l'accoglienza dei richiedenti asilo. A tal proposito, ci chiediamo dove alloggino i richiedenti asilo nella nostra città e quanti siano ed ancora, dove alloggiavano i clandestini di cui al provvedimento del questore? Erano forse "assistiti" dai servizi Sociali comunali? E dove sono ora?».

ZOCCA Il gruppo inizia a far conoscere i membri della squadra che accompagna il consigliere uscente

La lista di Baccolini presenta i suoi candidati: ecco Fabio Fantini e Lucia Scarpa

ZOCCA - Sono Fabio Fantini e Lucia Scarpa i primi due candidati che presenta la lista guidata da Alessandro Baccolini in corsa alle elezioni a Zocca, Fabio Fantini ha 38 anni di Rosola, due figlie, artigiano. «Conosco molto a fondo il territorio zocchese poiché lavoro qui da sempre - spiega - Ho scelto di candidarmi soprattutto per le migliori riguardanti un ambito che conosco bene: la viabilità e tutto ciò che ne deriva, come la manutenzione di strade, fossati e segnaletica. Una scarsa cura di questi aspetti è un cattivo biglietto da visita per una zona turistica come la nostra e dà un'immagine di degrado della



viabilità stradale, non concedendo sicurezza ai miei concittadini. Vivendo in prima persona questa realtà, non mi metto al di sopra delle lamentele riguardanti questo aspetto, ma alla pari. Non si può aggiustare infatti, qualcosa che non si conosce a fondo. Credo sia importante inoltre, rivalutare le aree pubbliche presenti, inutile crearne di nuove se non se ne può garantire la

corretta manutenzione, bisogna rivalutare e sfruttare quelle già presenti, lasciarle in stato di semi-abbandono non è infatti un risparmio, ma un vero e proprio spreco. Iniziare con il taglio degli sprechi è il primo guadagno di una pubblica amministrazione». Il secondo candidato è Lucia Scarpa, insegnante in pensione, «sono stata consigliere comunale

di minoranza dal 2006 al 2011 - spiega - Vorrei contribuire a fare qualcosa di utile per lasciare alle future generazioni e ai miei nipoti un paese ordinato, prospero, al passo con i tempi, ma legato alle sue tradizioni e nel quale i rapporti umani siano basati sul reciproco rispetto. La bellezza della nostra terra va rivalutata: essa può essere un valido incentivo per favorire lo sviluppo del turismo, l'incremento del lavoro e una maggiore diffusione degli sport, valido mezzo di educazione giovanile e non solo. Gli edifici e tutte le aree comunali devono essere recuperate e non lasciate nell'incuria».

L'ANDAMENTO Il bilancio della stagione invernale stilato da Assoturismo-Confesercenti Modena

Turismo, presenze in aumento solo da febbraio

«L'offerta va differenziata se non si vuole dipendere solo dal meteo»

Montagna e Appennino: volge al termine una stagione invernale in chiaroscuro. Con le festività pasquali, quasi meglio di quelle natalizie: un apparente controsenso in cui emerge il forte legame con la neve. Ed è stata proprio la presenza o meno di questa a determinare le sorti della stagione. Ad un avvio negativo ha fatto seguito un recupero molto positivo da inizio febbraio in poi quando cioè le precipitazioni si sono fatte consistenti. Al termine, il saldo rispetto allo scorso anno risulta invariato.



«Il nostro sistema turistico montano è ancora troppo dipendente dalla possibilità di poter praticare o meno sport invernali. Occorre dunque differenziare - spiega Assoturismo-Confesercenti Modena - ampliando l'offerta e quindi le opportunità, mountain bike anche in inverno se i percorsi sono agibili, visite

di natura storico-culturale, artistica e gastronomica, se non si vuole dipendere esclusivamente dalle condizioni meteo».

Nell'alberghiero e nella ristorazione si rileva una sostanziale stabilità delle presenze rispetto all'inverno 2014-2015. I dati, però, di febbraio e marzo, rispettivamente con un +10% e +20% sugli stessi mesi del 2014 sono molto confortanti: poiché indicano il termine di una emorragia di arrivi e presenze che durava ormai da diversi anni. Il mante-

nimento poi dei prezzi stabili, hanno significato una buona percentuale di camere occupate, come pure la scelta di molti alberghi di praticare promozioni e sconti. Strategie commerciali che se da un lato premiano, dall'altro stanno portando ad un pericoloso assottigliamento dei margini di guadagno. Utili, necessari ed indispensabili perché volti a programmare interventi di ristrutturazione o riqualificazione delle strutture ricettive.

«Le località dell'Appennino modenese hanno sicuramente le caratteristiche per strutturare una offerta turistica che può competere su di un segmento di mercato che non solo resiste, ma può avere ulteriori ed innovative possibilità di sviluppo - spiega Gabriella Gilbertini, presidente di Assoturismo-Confesercenti Modena e vice di Assoturismo regionale - Soprattutto, se pensiamo che la stragrande maggioranza dei turisti provengono dalla provincia medesima in cui si trovano le località o dai territori limitrofi. Esiste quindi un potenziale bacino di nuovi turisti sul quale investire in termini di attività di promozione e commercializzazione, costituito da tutte le regioni del centro Italia, ma anche da mercati esteri. C'è dunque la forte necessità di rafforzare il prodotto con una sua precisa profilazione tale da rendere

più efficaci le politiche di promo-commercializzazione. La nuova legge 4 provocherà un cambiamento della governance di queste politiche. Il nostro auspicio è che le risorse siano potenziate e che le Associazioni e gli operatori possano avere il giusto ruolo nella definizione delle strategie e nelle attività da realizzare, nell'ambito della cabina di regia che sarà costituita. Sarà poi fondamentale un più stretto rapporto con Apt. Occorre quindi un budget annuale certo su cui contare e che la cabina di regia poc'anzi citata sia in grado di fare sistema con tutti gli attori presenti in Appennino, compresi i parchi, il Gal in un'ottica di accordi anche interregionali. Per promuovere la montagna appenninica nel suo complesso e nulle sue varie proposte sul mercato italiano e sui mercati esteri fortemente mirati».

GUIGLIA

Raffica di furti nelle auto

GUIGLIA

Da alcuni giorni sul territorio del Comune di Guiglia si stanno verificando furti alle auto in sosta nei parcheggi dei cimiteri, in zone di sosta lungo il parco dei Sassi di Roccamalatina e in altre zone.

Dall'amministrazione fanno sapere che in giro i cittadini stanno segnalando la presenza di individui sconosciuti e sospetti che si appostano e al momento opportuno agiscono scassinando le auto e rubando all'interno.

«Facciamo molta attenzione a non lasciare nulla di incustodito dentro alle auto - si raccomanda l'amministrazione - ma, soprattutto, se ci si accorge di individui sospetti che circolano avvisiamo tempestivamente le forze dell'ordine chiamando il 112».

IN REGIONE Il consigliere della Lega nord, Stefano Bargi, interviene sull'operato del Consiglio e della maggioranza

«Il Pd approva risoluzioni piene di parole vuote: la nostra impegnava Bonaccini a sostenere l'economia dell'Appennino»

«Quando la maggioranza non sa cosa dire, si limita a liquidare i provvedimenti delle opposizioni, senza fornire spiegazioni plausibili, ma soltanto per una forma pregiudiziale». E' stato così secondo Stefano Bargi, consigliere regionale della Lega nord, martedì scorso, quando «il centrosinistra ha bocciato in Assemblea legislativa la nostra risoluzione che intendeva offrire un sostegno concreto per le attività commerciali e produttive dei territori montani».

Bargi spiega che «la nostra proposta era mirata a ridurre la tassazione



regionale sulle attività delle zone montane in particolare per quel che attiene l'Irap. Una fiscalità di vantaggio che voleva riconoscere, finalmente, le specificità delle aziende operanti in aree geografiche peculiari, spesso mal collegate agli assi viari principali e che forniscono un basso afflusso di clientela, specialmente se paragonate ai centri urbani principali».

Invece, la maggioranza ha bocciato la risoluzio-

ne leghista «senza entrare nel merito, ed anzi con un modo di fare pregiudiziale, solo perché il provvedimento partiva dalla nostra parte politica. Quando poi - continua Bargi - ha votato risoluzioni meno efficaci che, anziché impegnare l'amministrazione a ridurre l'imposizione fiscale per le attività produttive montane, impegnavano in studi di fattibilità e puri esercizi di stile. Insomma, solito gioco di parole al fine di

dire tutto dicendo niente».

Quello che la Lega chiedeva inoltre «era la richiesta al presidente Bonaccini, di intercedere nei confronti del Governo, per rifinanziare, attraverso il Fondo nazionale Carlotto, l'impegno per la montagna, visto che il fondo destinato a questo scopo è quasi azzerato. Non si tratta solo di aiutare le aziende, e mantenere posti di lavoro - conclude Bargi - ma di evitarne lo spopolamento e l'impovertimento dell'Appennino; fenomeni che non sembrano interessare troppo all'amministrazione».

SIGNIFICATO DEI FIORI • Garofano



Apprezzato da secoli per la luminosità dei colori e per la lunga durata, il garofano dalla bellezza classica è un fiore che risulta immediatamente riconoscibile per i petali increspanti e seghettati. Profumato e popolare ovunque come la rosa, è tra i fiori più noti e presenti al mondo in occasione di cerimonie e di festeggiamenti. Nativo nell'emisfero orientale, a crescita spontanea nel bacino del Mediterraneo, ripreso nell'arte decorativa greca e romana, il garofano è forse la pianta da più tempo coltivata a uso ornamentale. Nell'antichità, era considera-

to sacro a Zeus dai Greci ed era noto come il 'fiore di Giove' tra gli antichi Romani. Il termine scientifico greco 'Dianthus' designava, infatti, il 'garofano' come 'fiore degli dei' o, quale 'incoronazione', le 'corone', cioè le ghirlande di garofani offerte nelle antiche cerimonie sacre greche. Altre interpretazioni suggeriscono la derivazione dal latino 'carnis' (genitivo di 'caro', 'carne') riferito al colore rosato del garofano originale o da 'incarnatio' ('incarnazione'), personificazione di Dio fattosi carne. Introdotto in Europa durante il Medioevo,

fu inteso come il 'fiore di Dio', il Suo occhio onnipotente al quale nulla può sfuggire. Secondo una leggenda cristiana, sarebbe apparso per la prima volta sulla Terra dalle lacrime versate dalla Vergine Maria per la sofferenza di suo figlio Gesù che portava la Croce al Calvario prima di morire. Nel linguaggio dei fiori vittoriano, il significato del garofano è paragonabile al 'fiore dell'amore' e dell'affetto, dei forti sentimenti e delle emozioni, dell'energia e della salute. Simbolo delle nascite in gennaio, del matrimonio in Cina, è folcloristico in Corea che i garofani rossi o rosa siano portati addosso nel giorno della 'Festa dei Genitori' (8 maggio) e nella 'Festa degli Insegnanti' (15 maggio). Per tradizione, gli studenti dell'Università inglese di Oxford, portano un garofano bianco addosso in occasione del primo esame, rosa negli esami intermedi e rosso al conclusivo. In passato esistevano soltanto garofani in tonalità rosa pallido e pesca, invece oggi è possibile inviare un mazzo di garofani misti in differenti colori alludendo del fascino di una donna raffinata. Ogni colorazione rappresenta un messaggio diverso, ma la tinta unita è una risposta positiva a una domanda, mentre la striata indica un rifiuto, un rammarico

o un rimpianto. Per tradizione, il garofano rosso è celebrativo del primo anniversario di matrimonio. A seconda dell'intensità di rosso, varia il significato dei garofani da simbolo di ammirazione, di rispetto e di affetto a quello di desiderio, di sentimento di amore più profondo e devoto o sofferto. Un garofano rosso scarlatto era spesso infilato nell'asola del bavero della giacca del presidente degli Stati Uniti William McKinley, Governatore dell'Ohio, in carica dal 1897 fino all'attentato mortale da parte di un anarchico nel 1901. In memoria di McKinley, l'Ohio designò il garofano rosso fiore rappresentativo nazionale nel 1904. Il garofano rosso viene appuntato addosso da austriaci, italiani, ecc. in occasione della giornata del 'Primo Maggio' come emblema del movimento operaio; è anche il simbolo della 'Rivoluzione dei Garofani' da quando, il 25 aprile 1974, un colpo di Stato militare di sinistra compiuto senza armi, marciando attraverso Lisbona portando garofani rossi, portò la democrazia in Portogallo e l'indipendenza alle colonie africane portoghesi. Nella pittura rinascimentale venivano ritratti gli sposi intenti a scambiarsi garofani bianchi durante il matrimonio come voto di fedeltà.

www.giardinaggio.net

La fiaba del giorno

Yin e Yang

Chang E e suo marito Hou Yi, prodigioso arciere, vivevano durante il regno del leggendario imperatore Yao (2000 a.C. circa). Hou Yi era un valente membro della Guardia Imperiale che maneggiava un arco magico e scoccava frecce magiche. Un giorno nel cielo apparvero dieci soli. La gente sulla terra non riusciva più a sopportare il caldo e la siccità che ormai continuavano da diversi anni. L'imperatore decise allora di chiamare Hou Yi ordinandogli di tirare ai soli in soprannumero per eliminarli dal cielo e soccorrere così la popolazione. Facendo uso della sua abilità, Hou Yi ne abbattè nove lasciandone solo uno. La sua fama si diffuse, allora, fino giungere alla Regina Madre d'Occidente (Xi Wang Mu) nei lontani Monti Kunlun. Essa lo convocò al suo palazzo per ricompensarlo con la pillola dell'immortalità, ma avvertendolo così: "Non devi mangiare la pillola immediatamente. Prima devi prepararti per dodici mesi con la preghiera e il digiuno". Essendo un uomo diligente, egli prese a cuore il consiglio e iniziò i preparativi nascondendo, prima di tutto, a casa sua la pillola. Sfortunatamente fu chiamato d'improvviso per una missione urgente. In sua assenza, la moglie Chang E notò una luce fioca e un dolce odore provenire da un angolo della stanza. Una volta presa la pillola nella mano, non riuscì a trattenerla dall'assaggiarla. Nel momento in cui la ingoiò la legge di gravità perse il suo potere su di lei. Poteva volare! Non molto tempo dopo sentì suo marito ritornare e terrorizzata volò fuori della finestra. Arco e frecce in mano, Hou Yi la inseguì per mezzo cielo, ma un forte vento lo riportò a casa. Chang E volò dritta sulla Luna, ma quando arrivò, ansimava così forte per lo sforzo compiuto, che sputò l'involucro della pillola, la quale si tramutò istantaneamente in un coniglio di giada, mentre Chang E divenne un rospo a tre zampe. Da allora vive sulla luna respingendo le frecce magiche che il marito le tira. Hou Yi si costruì un palazzo sul sole ed essi si vedono il quindicesimo giorno di ogni mese. Chang E e Hou Yi simboli, rispettivamente della luna e del sole, sono divenuti espressione di yin e yang, negativo e positivo, buio e luce, femminile e maschile, ossia della dualità che governa l'universo.

favola e leggenda cinese - www.lefiabe.com

L'OROSCOPO

<http://www.oroscopi.com> - a cura di Ledif.com



ARIE: I rapporti col partner saranno buoni durante la mattinata ma col passare delle ore potrebbero incrinarsi. Stemperate la tensione che verrà portata dalla Luna in posizione dissonante nel segno del Cancro. Potrete farlo se sarete indulgenti con voi stessi.



TORO: Grazie all'aspetto positivo della Luna in Cancro, oggi sarà una giornata di realizzazioni concrete. Sarete lucidi e determinati nelle scelte. Sta iniziando una potente trasformazione psicologica. Niente paura. Lavorate sulle vostre potenzialità nascoste.



GEMELLI: L'amore ha in serbo per voi una miriade di momenti positivi. Le sorprese piacevoli non mancheranno e di questo dovrete essere grati a Venere che continua a guardare verso di voi con sguardo languido e ammiccante. Per i single possibili diversi incontri.



CANCRO: La Luna nel segno vi rende spumeggianti e pieni di entusiasmo. Il vostro fascino in questi giorni è ai massimi livelli e sono possibili incontri improvvisi con persone interessanti. Cercate soltanto di non disperdere troppo le vostre preziose energie.



LEONE: Giove si trova sempre nel vostro segno e grazie ai suoi influssi potrete godervi una giornata frizzante, all'insegna del divertimento e dell'originalità. I vostri amici sapranno come trasformare una serata all'apparenza semplice in un evento memorabile.



VERGINE: I favori della Luna vi spingeranno oggi a vivere ogni esperienza con entusiasmo e con passione. Saranno proprio le piccole gioie quotidiane a darvi emozioni. Avrete modo di capire cos'è che conta veramente nella vostra vita.



BILANCIA: In certi momenti vi capita di bloccarvi e di pensare a tutti i pro e i contro di una scelta senza mai arrivare ad una decisione chiara. La presenza della Luna dissonante in Cancro oggi farà in modo che questi blocchi riguardino il campo sentimentale.



SCORPIONE: La dolcezza della Luna nel segno amico del Cancro vi porterà ad esprimere i vostri sentimenti in modo più chiaro del solito. Niente accenni e allusioni quindi, ma parole semplici e dirette, che arriveranno dritte al centro del cuore di chi vi ascolta.



SAGITTARIO: Siete delle persone veramente nuove e dovete ringraziare Saturno per questo. La sua permanenza nel vostro segno vi sta insegnando molto e, anche se a fatica, state finalmente abbandonando certi vecchi schemi di comportamento, ormai inutili.



CAPRICORNO: A volte può bastare una mezza frase a mettervi in crisi. Siete estremamente sensibili, anche se non lo mostrate abbastanza apertamente. Con la Luna in aspetto disarmonico nel segno del Cancro potreste rimanere feriti per una parola un po' cattivella.



ACQUARIO: Fondamentale per voi è apportare periodici cambiamenti nella vostra vita: l'eccessiva stabilità non fa per voi. Oggi potrete capire su chi contare e su chi no, visto che Marte e Mercurio nel segno del Toro provocano opposizioni e ostilità.



PESCI: Pensieri malinconici offuscano la vostra giornata; a volte vi sentite come paralizzati, spiazzati da emozioni contrastanti. Del resto molti pianeti vi stimolano oggi, e tra essi il Sole e la Luna vi spingono ad agire, Saturno invece vi frena e vi rende perplessi.

UNISCI I PUNTINI



SERIE A Domani la trasferta sul campo dell'Entella per provare a muovere la classifica

Il Modena si aggrappa a Mazzarani

Il pupetto pronto: «Non ci sono più gare facili o difficili. Questa è fondamentale»

La voglia di essere protagonista fino in fondo, dopo quello spicchio di patita che ha illuso il Modena contro il Trapani: con Mazzarani in campo una storia, dopo, col pupetto sacrificato all'inferiorità numerica, l'inizio della fine. «Stavo bene fisicamente - h ricordato ieri Mazzarani -, ero molto contento al di là delle giocate. Durante gli allenamenti continuo a sentirmi meglio. Sono pronto»

«Non ci sono più partite facili o difficili», sottolinea pensando al match di domani, «adesso c'è da prendere punti in tutte le partite. E con l'Entella sarà una partita fondamentale».

Mazzarani l'anno scorso giocò il play-out con la maglia dei liguri: «Anche l'anno scorso, a Chiavari c'erano buone premesse per fare bene. Forse c'è stata un po' di inesperienza della società. Ora hanno sistemato le cose e stanno facendo un campionato incredibile. Sono organizzati e mesi bene in campo».



ASCOLTA



CON LUI IN CAMPO ALTRA STORIA
Nell'illusorio inizio dei gialli
contro il Trapani una grande prova
di Andrea Mazzarani

Serie B
Oggi due anticipi
a Crotone e Pescara

PROGRAMMA. Oggi Crotone-Spezia ore 19, Pescara-Cesena ore 21.

Domani ore 15: Bari-Como, Cagliari-Brescia, Entella-Modena, Latina-Lanciano, Novara-Livorno, Perugia-Avellino, Pro Vercelli-Salernitana, Trapani-Ascoli, Vicenza-Ternana.

CLASSIFICA. Crotone 73; Cagliari 68; Bari e Spezia 57; Trapani 56; Cesena e Pescara 55; Novara * ed Entella 54; Brescia 50; Perugia 47; Avellino e Ternana 44; Ascoli 42; Lanciano *, Latina e Pro Vercelli 39; Vicenza 38; Modena 36; Salernitana 35; Livorno 33; Como 28. * Penalizzazioni: Lanciano e Novara -2.

SERIE A La difficile corsa all'Europa dei neroverdi

Peluso carica il Sassuolo

«Fiorentina alla nostra portata»

«Col Genoa sono stati tre punti persi, per quello che abbiamo creato...». Federico Peluso sente ancora rammarico per la sconfitta di sabato scorso al Mapei Stadium e rilancia la corsa all'Europa, guardando alla delicata trasferta di domenica in casa della Fiorentina.

Squadra di grandi valori quella viola. «Ma noi siamo una squadra strana - dice il terzino neroverde a Sassuolo



A CACCIA DI UN GOL Federico Peluso

Channel -, facciamo più fatica con squadre di livello più basso che di livello più alto. Dobbiamo pensare a noi. Se stiamo bene è una partita alla nostra portata».

«L'Europa? Impresa ardua, devi entrare nelle prime cinque - Peluso ricorda come il sesto posto potrebbe non bastare, se fosse il Milan a vincere la Coppa Italia - siamo lì vicini e speriamo di riuscirci».

Carpi, prevedita a gran ritmo per il Genoa

Prosegue a ottimo ritmo la prevedita per Carpi-Genoa, match cruciale per il percorso salvezza dei biancorossi. La promozione della curva Montagnani a tre euro sta avendo effetto: a ieri erano 4.182 i biglietti, di cui 1081 per il settore ospiti. I biglietti a questo prezzo si possono acquistare solo alla biglietteria della sede di via Marx a Carpi, anche oggi dalle 11 alle 19.30.

Fischia Rizzoli

Sarà Nicola Rizzoli ad arbitrare Carpi-Genoa di domani (alle 18) al Braglia. Guardalinee Tonolini e Stallone.

Calcio a 5 C2: il Cavezzo vince e si avvicina alla salvezza

CAVEZZO	6
EAGLES SASSUOLO	4

(Primo tempo 3-2)

CAVEZZO: Albarelli, Campagnoli 1, Lotti, Brex 2, Sharanjit, Lorusso, Di Norcia 1, Spicuzza, Davoli, Ruozzi 2, Cipriano, Belleli. All. Bavutti

EAGLES: Amante, Palladino, Daaou, Cavani 2, Scoppettuolo, Manto, Quaye, Visci 1, Ugon, Benaroub, Barbolini 1, Martina. All. Ternali

CAVEZZO. Nell'anticipo del campionato di C2, il Cavezzo supera gli Eagles e vede la salvezza diretta.



QUESTA SERA E DOMANI
CON NOI
NIKITA

22/23 APRILE
OSPITE LA SEXYSTAR
SALLY BLU

VIA EMILIA OVEST 4B RUBIERA R.E.
TEL. 0522 262713 - 338 6605877 - 337 567890

CENERENTOLA
DISCO * SEXY
APERTI DAL MERCOLEDÌ ALLA DOMENICA lap dance pole dance



Un calcio senza barriere: Con Ghirlo e Luppi è festa alle scuole De Amicis

«Tante squadre, un solo cuore, il calcio è di tutti. Facciamo gol alla violenza». E' questo lo slogan scritto su un grande striscione colorato gialloblù creato dagli alunni della Scuola Primaria "De Amicis" di Modena, che mercoledì mattina ha ospitato la quarta tappa della nuova edizione di 'Un Calcio Senza Barriere', l'iniziativa promossa dal Modena Calcio in collaborazione con la Prefettura.

Il protagonista è stato il giocatore Davide Luppi, che insieme all'addetto stampa del Modena F.C. Antonio Vistocco, della Questura, Luca Cadeddu e Claudio Collioli, in rappresentanza del Club Belli Carichi, hanno raccontato ai 100 ragazzi delle classi quarte e quinte. Al termine, insieme a Ghirlo, la punta gialloblù ha firmato



autografi ed ha risposto alle tante domande fatte dai giovani studenti presenti.

Il progetto: E' volto a distendere gli animi del mondo del pallone e a indirizzare non solo il tifoso, ma giocatori e dirigenti stessi, ad osservare buoni standard di corretta con-

vivenza prima, durante e dopo l'evento sportivo. Partendo da Modena.

Il progetto è rivolto agli studenti delle scuole primarie, secondarie di primo e di secondo grado di Modena e provincia, futuri tifosi sui campi da calcio, per promuovere, già a partire

dai più giovani, il valore sociale dello sport quale veicolo di solidarietà, di rispetto delle regole, di correttezza, lealtà, impegno e senso di responsabilità. 2012/2013 hanno designato la tifoseria del Modena tra le cinque più corrette di tutta la Serie B.



GUARDA IL VIDEO

SENZA BARRIERE In palestra come allo stadio. Nella foto grande, foto finale con la mascotte del Modena, il canarino Ghirlo, ed i ragazzi delle classi quarte e quinte. A fianco, sopra, Davide Luppi con l'addetto stampa del Modena Calcio Antonio Vistocco e ed il rappresentante dei tifosi del gruppo 'Belli Carichi',



FORMULA UNO Dopo due gare, due podi e due ritiri, la sfida è sull'affidabilità

Ferrari, in Cina per riscattarsi

Vettel: «La potenzialità c'è, possiamo giocarcela»

Le Ferrari, in Cina, nel GP di domenica, il terzo della stagione, devono assolutamente sfatare il detto 'non c'è due senza tre'. Due gare, due podi, due ritiri, hanno confermato da un lato la maggiore competitività delle rosse, che però si scontra con il problema, non piccolo soprattutto alla distanza, dell'affidabilità.

Il terzo posto in Australia in una corsa che Vettel avrebbe potuto vincere ed il secondo posto di Kimi Raikkonen in Bahrein, così come sono arrivati, lasciano più amaro in bocca che altro.

La situazione: Mercedes davanti, con Rosberg a bottino pieno, 50 punti, e Lewis Hamilton secondo a quota 33. Seguono Ricciardo (Red Bull Racing), a 24, Kimi Räikkönen, a 18 a pari punti con Romain Grosjean (Haas F1 Team), e Sebastian Vettel, a 15.

Sforzo tecnico: In casa Ferrari, inutile dirlo, lavoro durissimo, per capire (si parla del cedi-



mento del propulsore che nel giro di formazione avrebbe ricevuto istruzioni sbagliate dal software che gestisce tutta l'elettronica) e soprattutto evitare che ciò si ripeta. Al netto dell'affidabilità a Shanghai subentreranno altre variabili: intanto le qualifiche, che torneranno al vecchio formato, e poi la pioggia, probabile domenica quando Vettel, compromesso quello dello scorso GP, userà un motore nuovo.

Sebastian Vettel: «Con questa macchina ha detto il tedesco - possiamo giocarcela molto di più che l'anno passato. Credo che il potenziale ci sia, è solo questione di mettere assieme tutti gli ingredienti»

DIRETTA TV
Su Sky e Rai



Per la prima volta nella stagione 2016, anche gli spettatori Rai potranno vivere in diretta il GP di F1.

Oggi: Levataccia per le prove Libere di oggi, alle 4, visibili sui canali Sky Sport F1 HD e Rai-Sport 1. Alle 8:00, scatterà la seconda sessione.

Domani: Le qualifiche, visibili su Sky Sport F1 HD e Rai 2 inizieranno alle ore 9:00, e torneranno ad essere disputate nella configurazione consueta.

Domenica: Il via alla gara verrà dato alle 8:00 di domenica, con diretta sui canali Sky dedicati e Rai 1.

CALCIO ECCELLENZA Il dg della Bagnolese Ferretti

«Non regaleremo nulla al Castevetro»

BAGNOLE. Bagnolese decisa nella lotta per il primo posto? Diciamo che se domenica il Castevetro passerà anche a Bagnolo, la promozione non gliela toglierà più nessuno visto che anche se dovesse perdere alla penultima lo scontro diretto col Rolo, che ha ora 4 punti in meno della capolista, all'ultima la squadra di Serpini affronterà un Formigine che sarà sicuramente retrocesso.

Certo che la Bagnolese domenica non avrà nessun motivo per giocarla alla morte ma il direttore generale dei reggiani "Stagnola" Ferretti mette a tacere ogni voce "strana" che è circolata in questi giorni. «Domenica ce la giocheremo fino alla fine. Io non ho mai regalato nulla e nemmeno il mio allenatore vuole farlo e ha già avvisato i ragazzi. E poi dopo l'andata, quando ci trovammo in 9 contro 11 e quelli del Castevetro iniziarono a fare un po' i fenomeni, ce la siamo legata al dito. Purtroppo oltre a Colla, squalificato, ci mancheranno Oliomarinini e Lusoli, ma anche Fraccaro e Bonaccini non sono messi bene e non so se ce la faranno a recuperare».

A fine del derby perso 0-1 sabato contro il Luzzara l'allenatore della Bagnolese Simone Siligardi era un concentrato di delusione e rabbia: «Ci troviamo a commentare una giusta sconfitta, anche se con poco il Luz-



DG Romano Ferretti

zara ha vinto. Loro hanno usato le armi giuste e tanta voglia, noi per un'ora abbiamo amministrato in modo fiacco, sterile e quasi lezionoso. Dopo lo schiaffo del gol abbiamo reagito, ma in modo impreciso e con poca cattiveria. Abbiamo regalato l'ennesima espulsione stagionale, quando c'erano le condizioni almeno per pareggiare. Mi spiace che qualcuno non abbia capito che queste partite, pur se poco importanti per la classifica, contano invece parecchio per il futuro di tutti e per tenersi una porta aperta sulle riconferme alla Bagnolese. Chiuderemo con tre partite scomode, dove per evitare brutte figure serviranno umiltà ed atteggiamenti diversi. Dobbiamo ritrovare l'orgoglio, per non costringere la società a rivedere giustamente i propri piani».

Torneo calcio: al Città di Castelnuovo stasera altre quattro partite

CASTELNUOVO. Risultati del recupero della prima serata del 13° Torneo giovanile Città di Castelnuovo che si disputa sui campi in erba e sintetico al Gaetano Scirea a Castelnuovo Rangone.

(2004) Castelnuovo-Monari 5-4 d.c.r (0-0). Castelnuovo:Righi, Donati, Pecoraro, Bavieri, Bolognesi, Cavedoni, Manginelli, Khadrouf, Lolli, Lotti, Dalal. Entrati Ferrari, De Pietri, Guinko. All.Casagrandi Monari: Diener, Aguiar, Altilia, Belletti, Boldrini, Bompani, Casarini, Della Giustina, Drago, Fail, Martagni. Entrati:Mutilo, Papazzoni, Spagni. All.Beratarini

Arbitro:Cuozzo

Il Torneo Prosegue oggi col seguente programma: 2006 sintetico ore 18,30 Smile Formigine-Real Maranello, 2005 sintetico ore 19,30 Pavullo-Terredicastelli, 2004 principale ore 18,45 Terredicastelli-Fiorano, 2003 principale ore 19,45 Forano-Real Maranello



CASTELNUOVO La Monari 2004



CASTELNUOVO Il Castelnuovo 2004

VOLLEY E TIFOSI Evento col partner Galvani

Dhl, domani festa in centro storico



In vista di gara tre, che si giocherà giovedì 21 al PalaPanini, con la possibilità per Modena di chiudere i conti con Trento e andare in finale, evento promozionale oggi per la Dhl e i suoi tifosi, che si svolgerà presso il partner Galvani (in foto Foschi con la squadra) in piazza Mazzini. Il via alle 16 con l'animazione e la diretta radio di RadioStella. Alle 18 arriverà la squadra gialloblù e successivamente, ci sarà un aperitivo tutti insieme.

Per tutti i possessori del biglietto dell'ultima partita gialloblù o dell'abbonamento, sconti del 50% in store.

CICLISMO Cambio di programma: al posto di Adorni

Giro, stasera a Montese con Fontanelli

Cambio di programma nella serata di Montese dedicata al Giro d'Italia. Al posto di Vittorio Adorni ci sarà Fabiano Fontanelli, compagno di squadra di Maro Pantani, di cui si parlerà, tra l'altro, stasera, ai tempi della Mercatone Uno.

L'appuntamento (sala della Rocca, ore 20,30, ingresso gratuito) è in programma nell'ambito del cartellone realizzato da Provincia e dai Comuni attraversati dal passaggio del prossimo Giro d'Italia il 17 e 18 maggio.

Insieme a Fontanelli saranno ospiti Roberto Conti, altro compagno di squadra del mitico Pirata di Cesenatico, il giornalista di BiciSport Enzo Vicennati, e Luciano Mazza, sindaco di Montese.



IGOR GORGONZOLA NOVARA 3
LIU JO MODENA 1
(25-20 23-25 25-14 25-20)

IGOR GORGONZOLA NOVARA: Fawcett 17, Malesevich 10, Giuggi 9, Bonifacio 1, Chirichella 14, Signorile 1, Bozzetti, Fabris 24, Sansonna L, ne: Waerzynyak, Cruz, Mabilo, Bosio, Bruno L2. All. Fenoglio.

LIU JO: Carraro, Gamba, Heyrman 10, Di Iulio 7, Folie 8, Ferretti 1, Diouf 21, Cutik, Scuka 1, Horbath 9, Arcangeli 1, ne: Rivoero. All. Beltrami

Arbitri: Pozzato-Canessa

Note: durata set: 25' 30' 24' 26'

■ **NOVARA.** Tutto da rifare: la Liu Jo perde gara 2 e di deciderà tutto domani in gara 3 sempre a Novara.

Primo set. Sestetto confermato per coach Beltrami con Ferretti al palleggio, Diouf a completare la diagonale principale, capitano Di Iulio e Horvath in posto quattro, Heyrman e Folie al centro con Arcangeli libero.

Sfida in pipe fra Fabris e Diouf sui primi palloni del match, si parte sul filo dell'equilibrio con le palleggiatrici che provano a mettere in partita tutte le proprie attaccanti. Il primo punto è delle padrone di casa che trovano buona efficacia dal servizio e costringono Modena ad un gioco più lento di qualche giorno fa. 8-5 sul primo allungo con l'attacco di Fawcett e poi 15-11 quando Guiggi converte il rigore nato dal turno di servizio proprio di Fawcett. Non concede praticamente nulla la formazione padrona di casa in fase di cambio palla, grande efficacia di ricezione e primo attacco da parte di tutte le attaccanti. Di Iulio e Diouf provano a prendere in mano le redini dell'attacco bianconero, ma non basta. Dall'altra parte funzionano un po' tutte le attaccanti a disposizione di Signorile e Fabris può chiudere a proprio favore il primo parziale sul 25-20.

Secondo set. Sestetti d'inizio gara in campo e Ferretti prova subito a cavalcare Diouf, che ha chiuso con sette punti il primo parziale. Dall'altra parte, però, ci sono Fabris e Fawcett a spingere subito avanti Novara, che si porta avanti 5-2 prima del time out chiamato prontamente da coach Beltrami. Come nel parziale precedente di fatto non concede nulla la formazione padrona di casa in fase di cambio palla e allora diventa complicato riportare sui binari della parità il parziale. Il primo tempo dietro di Chirichella porta tutti al time out tecnico sul 12-8. Heyrman trova il muro di Fabris per il 14-9 poi il turno di servizio di Di Iulio accorcia le distanze fino al 14-12 firmato dalla stessa capitana in pipe. Anche Horvath dai nove metri contribuisce a riportare Modena sul -1 con il muro di

VOLLEY A1 DONNE - QUARTI PLAYOFF Modena sconfitta in gara due sul campo delle piemontesi che si impongono 3-1

Liu Jo, tutto da rifare: con Novara è parità

Domani già in campo (sempre in trasferta) per la "bella"

Folie prima del servizio out e dell'attacco difficile, sempre out, di Di Iulio. 19-16 e secondo time out per coach Beltrami, si torna in campo e un'inarrestabile Diouf trova il cambio palla poi dentro Cutuk per Folie al servizio e due muri di Heyrman per il pareggio. Time out anche per Fenoglio e muro anche di Diouf per il sorpasso al ritorno in campo. Adesso è un'altra Liu Jo, che sfrutta anche le sicurezze finalmente incrinata delle padrone di casa. Un ace fortunoso di Chirichella vale il 22-22, ma Modena si procura il nuovo break e la battuta in rete di Fawcett vale il 25-23 che rimette in parità le sorti dell'incontro.

Terzo set. Entrambi i coach ripropongono i sestetti d'inizio gara e dopo un paio di errori Novara riprende il comando delle operazioni. 5-2 con Chirichella e poi 10-7 con la fast di Guiggi. Riesce a variare bene il gioco Signorile e si ripropone una situazione simile a quella dei primi due parziali. Malesevich trova un mani out contestato per il 12-8 del time out tecnico e al rientro Diouf, con 18 punti già all'attivo, incappa sul muro della serba. Time out per coach Beltrami, Di Iulio trova il cambio palla e Chirichella attacco out per arrivano tre punti consecutivi per le padrone di casa per il nuovo allungo e secondo time out del tecnico modenese. E' l'inizio di un black out che continua sul turno di servizio di Chirichella, si arriva fino al 22-11 e coach Beltrami cambia inserendo Carraro e Scuka per Ferretti e Horvath. Arriva una reazione firmata Diouf e proprio dalla slovena, sul 22-14 time out per Fenoglio e al ritorno in campo Fabris e Fawcett chiudono i conti riportando avanti Novara.

Quarto set. Di nuovo in campo la formazione titolare, l'ace di Horvath vale il 4-3 Modena, poi Diouf trova l'asta riportando avanti Novara e il turno di servizio di Chirichella è ancora fastidioso. L'ace della centrale per il 7-4 spinge coach Beltrami a fermare subito il gioco, ma il parziale si ferma solo sul 9-4 quando arriva il servizio out. Guiggi mantiene sul +5 la propria squadra al time out tecnico ed è un vantaggio che diventerà incolabile per Modena. Coach Beltrami prova la carta Scuka ancora una volta, per Di Iulio ed anche Cutuk al servizio, ma Chirichella chiude i conti 25-20 e porta la serie a gara 3.

■ **QUARTI.** Gara 2: Conegliano-Montichiari 3-2 (25-19 16-25 18-25 25-17 19-17), Novara-Modena 3-1, Casalmaggiore-Bergamo oggi, Piacenza-Scandicci oggi.



NOVARA Igor Goronzola Novara-Liu Jo Modena 3-1

(Ballestrazzi)





TENNIS FEMMINILE Bnl internazionali d'Italia, Memorial Antichi

Meridiana, Modena si arrende

CASINALBO. Ieri per il torneo open pre-qualificazioni BNL internazionali d'Italia Memorial Stefano Antichi, in corso al Club La Meridiana di Casinalbo, sono terminati i quarti di finale. Escono dal tabellone del singolo le ultime due atlete della nostra provincia. La sassolese Marta Bellucco 2.4 tesserata per lo Sporting Club Sassuolo, non è mai entrata in partita e subisce una dura sconfitta, in meno di un ora per mano della bolognese Agnese Zucchini 2.2. Partita gemella quella di Valeria Muratori 2.4 di Vignola, che viene sconfitta anch'essa in breve tempo dalla romagnola Lucia Bronzetti 2.4 con il punteggio di 6/2, 6/2. Esce a sorpresa la testa di serie n° 1 Anna Floris 2.1 per opera della meno accreditata Giulia Pasini 2.4. Il match comincia con una Floris devastante, che si aggiudica il primo set 6/0, poi si spegne la luce e cominciano tutta una serie di errori non forzati che consegnano la partita nelle mani della Pasini per 6/3, 6/3. Incontro tutto da vedere quello



CASINALBO G.Gabba, D.Chiesa, V.Hofer, A.Zucchini

tra Verena Hofer 2.3 e Alessia Dauria 2.4 terminato dopo tre ore di gioco e che ha entusiasmato il pubblico per tutta la durata dei primi due set. Vince la Hofer 6/7, 7/5, 6/0, ma che verrà a sua volta sconfitta, nel doppio turno pomeridiano da Agnese Zucchini per 6/3, 7/5.

Fuori anche la testa di serie n° 4 Giulia Gabba 2.2 che dopo aver superato il match della sessione mattutina contro Valentina Mariotto 2.4 per 7/5, 6/3 perde da una incontestabile Deborah Chiesa 2.3 (anno 1996 e già in possesso del pass per le pre-qualificazioni BNL nella

capitale, avendo vinto la tappa di Rovereto) con il punteggio di 6/3, 7/5. Oggi gli incontri di semifinale a partire dalle 15.30, la finale del doppio stasera alle 20. Domani la finale del singolo alle ore 10.30. L'ingresso è libero

CARPINE	54
SALSMAGGIORE CITY	64

(16-17; 21-33; 44-41)

CENTRO LATTONIERI CARPINE: Meschieri 11, Piuca M. 4, Solera 5, Piuca R 12, Losi 2, Verrini 6, Zanoli 3, Marchi 4, Felettigh 7. All. Moretton
SALSMAGGIORE: Imeri 5, Gianelli 16, Avanzini Fi. 11, Rattotti 6, Avanzini Fa. 13, Zamboni, Spotti 11, Antonicelli, Besagni, Lucchini 2, Longhi, Usai. All. Alodi
Arbitri: Toksoy e Pongiluppi
Note: 5f Imeri (Sal) e Verrini (Car), spettatori 40

CARPI. Finisce qui l'annata della Centro Lattonieri Carpine, che esce a testa alta dopo

BASKET PROMOZIONE Playoff e playout Carpine eliminata, Nazareno ko

un big match. Partita subito fisica ed equilibrata che vede Roberto Piuca mantenere i padroni di casa in gara. Poi luce spenta nel secondo quarto, Carpi non segna neanche in una vasca da bagno, mentre gli ospiti trovano Gianelli in buona serata ed allungano sul +12. La pausa fa bene ai carpigiani che trovano un terzo quarto praticamente perfetto con 23-8 di parziale che ributta davanti i ragazzi di coach Moretton. L'ultima frazione a polveri spente e sul filo dell'equilibrio, fino a 2' dalla fine sul 49-49 quando una sanguino-

sa palla persa, concede il buono canestro più fallo a Gianelli che allunga con il tiro libero sul +3. Da lì Carpi perde lucidità in attacco e perde il ritmo. Parte la carambola del fallo sistematico con i liberi avversari che segnano il punteggio finale, ovviamente non veritiero rispetto a come è andata la gara. Peccato perché Carpi poteva tranquillamente portare la serie a gara 3 e giocarsela tutta a Salsomaggiore, ma è l'epilogo di una stagione altalenante con svariati problemi che hanno determinato l'esito finale al primo turno di playoff. (LJ)

NAZARENO CARPI	42
IRA CORTEMAGGIORE	65

(5-18, 17-38, 31-53)

CARPI: Sbisà 4, Saetti 6, Foroni 5, Goldoni 5, Spasic 11, Campedelli M., Cantarelli 6, Panzetta 5, Magri, Di Lorenzo. All. Barberis.
CORTEMAGGIORE: Stecconi 14, Pirolo 7, Maccagni A., Pezzani 13, Righi 4, Mazza, Sallardi 9, Lucchini, Maccagni M. 6, Zanangeli 12. All. Meloni.
Arbitri: Cascioli e Tancredi.
Note: spettatori 40 circa. 5f: Spasic.

CARPI. La Nazareno perde gara 1 del play-out. Gara 2 si gioca mercoledì prossimo a Cortemaggiore.

VOLLEY I due modenesi con la Cmc Ravenna Michelini e Lusetti campioni in Boy League



CESENATICO. La CMC Porto Robur Ravenna si è aggiudicata domenica a Cesenatico l'edizione 2016 della Del Monte Boy League, campionato italiano U14 maschile riservato a società di serie A. C'è anche molto di Carpi e Modena in questo successo in quanto due dei tre prestiti consentiti per la manifestazione arrivano da ragazzi appartenenti alle squadre denominate "Casina dei Bimbi" U14 e U15, progetto tecnico condiviso da dalle società Universal

Carpi e Scuola di Pallavolo Anderlini Modena. I due atleti in questione, entrambi classe 2002, sono Francesco Michelini e Matteo Lusetti. Il primo carpigiano e cresciuto nel settore giovanile dell'Universal Carpi e il secondo di Corlo, prodotto del settore giovanile modenese dell'Anderlini. I due ragazzi sono stati schierati nel doppio ruolo di palleggiatori e schiacciatori opposti. Presente nello staff tecnico capitanato dal coach ravennate Valerio Minguzzi, anche



CESENATICO Matteo Lusetti e Francesco Michelini con coach Giuliano Marasca

l'allenatore di Casina dei Bimbi U15 e vice allenatore della Cec di B1 Giuliano Marasca. Il percorso di Ravenna è stato di sole vittorie. Prima Sir Safety Perugia (3-0), Vero Volley Monza (2-1) e Materdomini Castellana Grotte (2-1) nel girone di aperture. È arrivata poi la bella vittoria in semifinale contro la Lube Banca Marche per 2-0 e l'apoteosi con il 2-0 rifilato ai campioni in carica della Kio-ne Padova



SCHERMA Il Pentamodena a Maser Cecilia Colombini e Giulia Bedini d'oro



MASER (TV). Si è svolta a Maser, la terza prova interregionale per la categoria Gran Premio Giovanissimi (nati dal 2005 al 2002) di spada.

Medaglie e soddisfazioni, all'ultimo appuntamento della stagione, non tardano ad arrivare mettendo in luce il buon lavoro fatto dai tecnici in questo finale di stagione. Su tutti nella giornata di domenica mattina, Giulia Bedini conquista un primo posto da applausi nella categoria Allieve e Ragazze; dopo un buon girone da tutte vittorie vince tutte le dirette fino alla conquista del titolo; peccato per le due ragazze Ilaria Morselli e Lisa Togni che pagano la differenza di categoria. Nella stessa giornata bravissima, nella categoria Giovanissime, Cecilia Colombini che con un girone di livello da tutte vittorie, alle dirette sbaraglia tutte le avversarie fino a centra la finale.

Benissimo con un podio tutto colorato Pentamodena, nella stessa categoria, le altre giovanissime con Chiara Zagnoni che si classifica terza, Lucia Nicolini che si classifica quinta e Bianca Morsiani che si classifica ottava; il pentamodena scherma si ritrova con una squadra fortissima, aspettando anche il recupero dell'infortunata Rebecca Baia e dei risultati di Aurora Reina.

Esce dal periodo nero e dimostra una condizione ritrovata Edoardo Ur-



MASER Edoardo Russo

so con quattro vittorie in girone, vince tre dirette e manca di un soffio la finale a otto tiratori in una categoria quella degli Allievi e Ragazzi molto competitiva; prove test per gli altri Giovanni Clò, Cristiano Colombini, Vittorio Andreoli e i ragazzi Lorenzo Blanzieri, Riccardo Goldoni e Guido Rendace. Nel tirare le fila, trasferta considerata un ottimo banco di prova in pedana a per la prossima gara segnata con il bollino rosso, la più importante della stagione dove è vietato sbagliare: i campionati italiani a Riccione.



GINNASTICA ARTISTICA Regionale Uisp Alice Bertoni sale sul podio

FORMIGINE. La Solaris di Formigine ha ospitato la seconda prova del Campionato Regionale Uisp e ha gareggiato con le piccole agoniste della ginnastica artistica. Hanno disputato la seconda prova del Campionato Regionale Uisp con la prima categoria e mini quattro allieve, junior e senior. Sono scese in pedana con esercizi individuali hai quattro attrezzi della ginnastica artistica, volteggio, parallele, trave e corpo libero 126 ginnaste. Nella Prima categoria allieve, Alice Bertoni si classifi-

ca seconda al corpo libero e quinta al volteggio, Iattici Sofia nella categoria junior 4 classificata al corpo libero, Elisa Ognibene quarta alla trave e settima al corpo libero, Oliva Vincenzi Nicole nella categoria senior, ottava alla trave, Laura Carpana sesta alla trave, Marianna Messina ottava al volteggio. In oltre ha gareggiato Sara Sindaco. Grande soddisfazione per i allenatori impegnati nel lavoro con queste ragazze: Luminita Dumbrava, Alessio Pellacani e Francesco Mondini.





Calcio Uisp. Il comunicato numero 30 dei campionati adulti

■ CHIUSURA TESSERAMENTI .

Si riporta l'art.14 comma H delle Norme di Partecipazione con le disposizioni relative alla chiusura dei tesseramenti. "Non è possibile tesserare atleti quando mancano quattro gare o meno al termine del campionato e comunque non oltre il 30 Aprile 2016."

■ **ASSENZA ARBITRO** . In caso di assenza dell'arbitro, la squadra prima menzionata nel calendario (o che gioca in casa) deve telefonare obbligatoriamente almeno 20 minuti prima dell'inizio gara a uno dei seguenti numeri: Gammuto 3391591876 Bonaccini 3355411735 Corradini 3398440135 Fontana 3200385519.

■ **TORNEI** . Tutte le società che fossero interessate ad organizzare tornei possono contattare la Lega Calcio per richiedere la presenza di arbitri ufficiali della UISP. La Lega Calcio si rende disponibile anche ad arbitrare gare amichevoli. Sul sito calcio.uispmoedna.it nella sezione Tornei-Modulistica è presente il modulo da compilare per effettuare la richiesta; in ogni caso è possibile contattare il Settore Arbitrale della Lega Calcio al numero 059-348803.

■ **INFORMAZIONE** . Si ricorda che in caso di sospensione gare per maltempo le informazioni della Lega Calcio vengono comunicate tramite sito internet e segreteria dei seguenti numeri telefonici: 059348808 e 059348815 Viene lasciato libero il numero 059348801 da utilizzare solo per informazioni o richieste diverse dalle sospensioni.

■ **COMUNICAZIONE** . Eccellenza Girone B Vista la numerosità di partite mancanti alla conclusione del campionato, la segreteria della Lega Calcio programmerà due giornate infrasettimanali e precisamente: 10ª di ritorno il 4 maggio 2016 alle ore 19, 12ª di ritorno l'11 maggio 2016 alle ore 19. L'inizio delle gare alle ore 19 viene indicato per favorire le squadre che non hanno campo illuminato. Le Società potranno reperire un impianto illuminato e disputare le gare alle ore 21:00 senza subire l'applicazione della "quota rinvio gara" prevista dalle NP comunicando la variazione di campo alla Lega Calcio. Quanto scritto è stato deciso per poter concludere la prima fase del campionato entro il 15 maggio come accadrà per i gironi serali in modo da dare avvio alle fasi finali senza creare lunghe soste per alcune delle squadre impegnate.

■ **REGIONALE** . Risultati: Delta - Rubierese 0-0 Club Giardino - Virtus Mandrio 2-2 Real Carpi - Quadrifoglio 1-0 Novellara - Fontanelle.

Calendario: Rubierese-Delta (gio 14/4 ore 21:15 Campogalliano); Virtus Mandrio-Club Giardino (mar 12/4 ore 21:15 Campagnola RE); Quadrifoglio-Real Carpi (gio 14/4 ore 21:15 Burdrio di Correggio).

Calendario semifinali coppa dilettanti Andata: Club 33-Tecnocasa (gio 7/4 ore 21:15 Carpi Club 33). Ritorno: Tecnocasa-Club 33 (sab 16/4 ore 15:30 San Secondo PR). Si allega Comunicato regionale.

■ **RISULTATI** . Dilettanti Girone A Unione Vignola - Kaleido 0 - 3 Ancora Sallotto Regina - Casona Festa 3 - 1 Piumazzo Arci - Farneta 5 - 4 Solignano - Avis B 1 - 1 Disciplina Ammoniti: Marco Manicardi (Casona Festa); Gianluca Scatigna (Piumazzo Arci); Pier Luigi Conetta (Solignano). Diffide: Mirco Lugli (Solignano). Una giornata: Marcello Ascarì (Avis B); Aldo Barani (Casona Festa); Stefano Boni (Piumazzo Arci).

Dilettanti Girone B: Baggiovara Beer Stop - V. Castelfranco 0 - 1 Bertola - Nonatula 0 - 5 Limidi Atletico - Isicom Modenese 2 - 1 De.Co. Sporting - Maritain 1 - 5 Paraguay - Turk Gucu 3 - 1.

Disciplina Ammoniti: Alberto Giuliano (Bertola); Fabrizio Paltrinieri, Mario Rizzo, Antonio Tomasello (Isicom Modenese); Francesco Davide Chirico, Luca Di Lisa, Riccardo Tazioli (Maritain); Ozgur Ozcan (Turk Gucu); Daniele Baraldi (V. Castelfranco). Diffide: Massimo Panini (Bertola); Matteo Gadi (Limidi Atletico); Michael Villani (Maritain). Una giornata: Tarquinio Vergari (Bertola); Fausto Coluccia, Cristian Zanta (De.Co. Sporting). A tempo: Antonio Scuto a tutto il 08/07/2016 art 129/14 RD e art 26/RD (Isicom Modenese).

Dilettanti Girone C Roveretana - Senza Fili Calcio 2 - 2 Cortilese - 5 Ponti 1 - 0 Limidi Fumino - Wam Group 1 - 4 Unione 90 S Biagio - Sanmarinese 1 - 0



ECCELLENZA Ndn Panzano

Forum Bastiglia - Senza Fili Calcio SPA.

Disciplina Ammoniti: Fabrizio Luppi (5 Ponti); Alessio Bellan, Daniele Rossetto (Cortilese); Massimo Traldi (Roveretana); Giuseppe Fulchini, Andrea Viola (Sanmarinese); Paolo Mengoli, Alessandro Tralli (Unione 90 S Biagio); Giacomo Bianchi (Wam Group). Diffide: Francesco Manfrin (Cortilese); Domenico Riccio (Limidi Fumino); Luca Tassi (Wam Group). Una giornata: Luca Belentani (Cortilese); Tony De Dominicis (Limidi Fumino); Niko Marcos Gasparini Pereira D. (Roveretana); Barimah Tium, Alessandro Guicciardi (Senza Fili Calcio); Enrico Barbi (Unione 90 S Biagio).

Dilettanti Girone D Montebaranzone - Waycon 1 - 1 Piumazzo G.E.S. - Ranger 4 - 1 Consolata - PGS Baggiovara 4 - 1.

Disciplina Ammoniti: Alessandro Testi (Consolata); Stefano Toni (Montebaranzone); Giovanni Porcelli (Piumazzo G.E.S.); Almen Kutali (Waycon). Diffide: Matteo Martinelli (Consolata); Davide Paolini (Ranger).

Dilettanti Girone E: Athletic River - Union 90 1 - 1 G.S. A.B.C. - Baggiovara 5 - 1 Union 90 - Colombaro 1 - 0 Linea Luce - Euro Casa 2 - 2 Tecnodiamant Magreta - Forese Nord 0 - 1 Athletic River - Dharmaset 3 - 0.

Disciplina Ammoniti: Samuel Mensah (Baggiovara); Giovanni Angelicchio, Francesco Rosi (Euro Casa); Alessandro Zanerini (Forese Nord); Isaac Ansu (G.S. A.B.C.); Stefano Farruggia, Giuseppe Tomei (Union 90). Diffide: Daniele Melloni (Baggiovara); Gianandrea Corradini (Forese Nord); Massimo Papale, Marco Russo (Union 90). Una giornata: Maurizio Borghi (Euro Casa); Alessandro Ghibellini, Andrea Mantovani (Forese Nord); Andrea Messori (Tecnodiamant Magreta). Sanzioni squadre: G.S. A.B.C. (multa euro 5.00 art 101).

Eccellenza Girone A Villa D'oro - Ciuffi Pazzi 3 - 3 Cermasi Mulini - Mortizzuolo 2 - 3 Club Giardino A - Balena 7 - 0.

Disciplina Ammoniti: Cristian Lodi (Cermasi Mulini); Roberto Alagi (Ciuffi Pazzi); Kidi Marvataj, Valentin Petru Postelnicu, Luciano Viggiani (Mortizzuolo). Diffide: Roberto Morgante (Cermasi Mulini); Gledio Osmani, Artur Zaka, Soufiane Zaki (Mortizzuolo). Una giornata: Fabio Muratori (Balena); Yuri Melotti (Ciuffi Pazzi); Davide Pavesi (Club Giardino A); Matteo Baldissari (Villa D'oro). Due giornate: Amankwah Daniel Adjei (Cermasi Mulini).

Eccellenza Girone B: La Meridiana - Equipe S.Margherita 4 - 5 Cabassi Unione Carpi - Modenese M.C.I. 2 - 6 N.D.N. - Budrione 1 - 1 Athletic Forno - Gaggio 1 - 4 Sporting Sassuolo - Fides Panzano 5 - 4 Olympic Arcobaleno - Migliarina 1 - 0.

Disciplina Ammoniti: Andrea Mettifofo (Cabassi Union Carpi); Luca Bedostri (Equipe S.Margherita); Giovanni D'alexandro (Fides Panzano); Andrea Rizzo, Gianluca Rossini (La Meridiana); Simone Tangerini (Migliarina); Genaro Giglio (Modenese M.C.I.); Carlo Alfieri Buffagni (Sporting Sassuolo). Diffide: Mario Sposito (Cabassi Union Carpi); Pietro Corrao, Massimo Sola



CASINALBO Meridiana-Equipe Santa Margherita 4-5

(Fides Panzano); Stefano Gugliuzza (Migliarina); David Frimpong (Modenese M.C.I.). Una giornata: Simone Boccaletti (Athletic Forno); Sandro Perasso (Equipe S.Margherita); Antian Richard Wangala (Fides Panzano); Alessandro Nicolini (La Meridiana); Giuseppe Caizzo, Domenico Moio (Olympic Arcobaleno); Andrea D'andrea (Sporting Sassuolo). Sanzioni squadre: Cabassi Union Carpi (multa euro 10.00 art 101 recidivi).

Eccellenza Girone C Ganaceto - Nonantola-Pieve 1 - 0 La Patria Real Carpi - Novi 2 - 1 Quarantolese - Canarini Fossa 1 - 1 Medolla - Nonatula 2 - 4 Vis S. Prospero - Club Giardino B 1 - 1.

Disciplina Ammoniti: Alberto Franciosi (Canarini Fossa); Paolo Munarini (Club Giardino B); Giuseppe Loschi (Ganaceto); Massimo Malaguti (La Patria Real Carpi); Daniele Pedace (Medolla); Davide Piccoli (Nonantola-Pieve); Davide Leonardo Piazza (Nonatula); Riccardo Ferrari (Novi); Michael Gelati (Vis S. Prospero). Diffide: Matteo Ori (La Patria Real Carpi); Gianmarco Baraldi, Carlo Rivetta (Medolla); Marco Cerlini (Nonatula); Lorenzo Coluccia (Novi); Stefano Sgarbi (Quarantolese). Una giornata: Giuseppe De Noia (La Patria Real Carpi); Michael Gelati (Vis S. Prospero); Davide Taddia (Quarantolese). Due giornate: Giuseppe Loschi (Ganaceto). Tre giornate: Tiziano Randoli art 128/13 RD (Novi). A tempo: Roberto Luigi a tutto il 11/08/2016 (Nonantola-Pieve). Sanzioni squadre: Novi (multa euro 10.00 art 116/a).

Eccellenza Girone D Crown Aerosols - Real Usco 1 - 3 Rubierese Il Viale - Nuova Marzaglia 0 - 0 Junior Fiorano - Albero D'Oro 4 - 3 Gran Morane - Pandora United 1 - 1 Prignanese - S. Damaso Bianca 2 - 1.

Disciplina Ammoniti: Antonio La Padula (Albero D'Oro); Andrea Graziano (Crown Aerosols); Luigi Castaldi (Gran Morane); Alessandro Andreoli, Giovanni Curcio (Junior Fiorano); Nicola Malletti (Rubierese Il Viale). Diffide: Matteo Levratti (Albero D'Oro); Daniel Bettelli, Stefano Libertò (Crown Aerosols); Daniele Cisternino, Sebastiano Nuzzi (Junior Fiorano); Nicola Corradini, Davide

Cristofani (Pandora United); Fabrizio Casolari (Prignanese); Marco Borelli (Rubierese Il Viale). Una giornata: Danilo Tafuri (Albero D'Oro); Raffaele Cascone, Daniele Savoia (Junior Fiorano); Davide Santoro, Nicolas Malagoli (Nuova Marzaglia); Roberto Ansicora, Matteo Botti, Cristian Massicot (Pandora United); Igor Canali, Cristian Gibernone (Prignanese). Tre giornate: Pierino Solomita art 128/13 RD e 129/14 RD (Junior Fiorano).

CALENDARIO, Recupero e Variazioni, Dilettanti-Girone A (3 A): Farneta - Savignano A.S.D. Ven 22/04 21:00 Savignano sint, Dilettanti-Girone B (5 A): Maritain - De.Co. Sporting Ven 22/04 21:00 Mo Maritain, Dilettanti-Girone A (4 R): Pgs Smile - Solignano Ven 22/04 21:00 FormigineS.Franc.Sin, Dilettanti-Girone E (6 R): Linea Luce - Baggiovara Gio 21/04 21:30 Mo Baroni 1, Eccellenza-Girone B (6 R): Olimpia 1983 - Olympic Arcobaleno Sab 16/04 14:00 Carpi Gargallo, Mercoledì 20/4, Eccellenza-Girone D (5 R): S. Damaso Bianca - Pandora United 21:00 Mo S. Damaso M. Neri, Prignanese - Nuova Marzaglia 21:00 Prignano, Venerdì 22/4, Eccellenza-Girone A (10 R): Mortizzuolo - Spm Rosselli Gio 21/04 21:00 MirandolaMortizzuolo, Club 33 Tecnocasa - Club Giardino A Gio 21/04 21:00 Carpi Club 33, Ciuffi Pazzi - Crevalcore Amator 21:00 Manzolino, Villa D'oro - 4 Ville Pol. 21:00 Mo Baroni 1, S. Damaso Lovers - Balena Gio 21/04 21:00 Mo S. Damaso M. Neri, * Si è provveduto a calendariare la 10ª di ritorno per evitare le concomitanze con, 8ª e 9ª di ritorno dei gironi A e B della categoria Dilettanti. Venerdì 29/4 si, riprenderà con l'8ª di ritorno *.

manali e, precisamente: 10ª di ritorno il 4 maggio 2016 alle ore 19, la 12ª di ritorno l'11, maggio 2016 alle ore 19., L'inizio delle gare alle ore 19 viene indicato per favorire le squadre che non hanno, campo illuminato. Le Società potranno reperire un impianto illuminato e disputare le, gare alle ore 21:00 senza subire l'applicazione della "quota rinvio gara" prevista, dalle np. Quanto scritto è stato deciso per poter concludere la prima fase del campionato entro il 15 maggio come accadrà per i gironi serali in modo da dare avvio, alle fasi finali senza creare lunghe soste per alcune delle squadre impegnate*.

CALENDARIO

■ **RECUPERI E VARIAZIONI**. Dilettanti-Girone A (3 A): Farneta - Savignano A.S.D. Ven 22/04 21:00 Savignano sint. Dilettanti-Girone B (5 A): Maritain - De.Co. Sporting Ven 22/04 21:00 Mo Maritain. Dilettanti-Girone A (4 R): Pgs Smile - Solignano Ven 22/04 21:00 FormigineS.Franc.Sin. Dilettanti-Girone E (6 R): Linea Luce - Baggiovara Gio 21/04 21:30 Mo Baroni 1.

Eccellenza-Girone B (6 R): Olimpia 1983 - Olympic Arcobaleno Sab 16/04 14:00 Carpi Gargallo.

■ **MERCOLEDÌ 20/4**. Eccellenza-Girone D (5 R): S. Damaso Bianca - Pandora United 21:00 Mo S. Damaso M. Neri, Prignanese - Nuova Marzaglia 21:00 Prignano.

■ **VENERDÌ 22/4**. Eccellenza-Girone A (10 R): Mortizzuolo - Spm Rosselli Gio 21/04 21:00 Mirandola Mortizzuolo, Club 33 Tecnocasa - Club Giardino A Gio 21/04 21:00 Carpi Club 33, Ciuffi Pazzi - Crevalcore Amator 21:00 Manzolino, Villa D'oro - 4 Ville Pol. 21:00 Mo Baroni 1, S. Damaso Lovers - Balena Gio 21/04 21:00 Mo S. Damaso M. Neri. * Si è provveduto a programmare la 10ª di ritorno per evitare le concomitanze con, 8ª e 9ª di ritorno dei gironi A e B della categoria Dilettanti. Venerdì 29/4 si, riprenderà con l'8ª di ritorno *.

■ **SABATO 23/4**. Eccellenza-Girone B (8 R): Migliarina - Olimpia 1983 15:00 Carpi Migliarina, Fides Panzano - Olympic Arcobalen 15:00 Panzano, Gaggio - Sporting Sassuolo 17:15 Gaggio, Budrione - Athletic Forno 14:30 Carpi Budrione, Modenese M.C.I. - N.D.N. 15:30 Mo Incerti, La Meridiana - Cabassi Union Car 15:00 Casinalbo Meridiana.

* Vista la numerosità di partite mancanti alla conclusione del campionato, la segreteria della Lega Calcio programmerà due giornate infrasettimanali e precisamente: 10ª di ritorno il 4 maggio 2016 alle ore 19, la 12ª di ritorno l'11 maggio 2016 alle ore 19. L'inizio delle gare alle ore 19 viene indicato per favorire le squadre che non hanno campo illuminato. Le Società potranno reperire un impianto illuminato e disputare le gare alle ore 21:00 senza subire l'applicazione della "quota rinvio gara" prevista dalle NP. Quanto scritto è stato deciso per poter concludere la prima fase del campionato entro il 15 maggio come accadrà per i gironi serali in modo da dare avvio alle fasi finali senza creare lunghe soste per alcune delle squadre impegnate*.

■ **MERCOLEDÌ 27/4**. Dilettanti-Girone D (8 R): Piumazzo G.E.S. - Montebaranzone 21:00 Piumazzo, Castellarano ASD - Furmezen U.S. Gio 28/04 21:30 Castellarano Sint., Consolata - Levizzano Doc 21:00 Sassuolo Consolata, Baggiovara Delta - Waycon Gio 28/04 21:00 Mo Bagg. Dugoni, PGS Baggiovara - Ranger Gio 28/04 21:00 FormigineS.Franc.Sin.

■ **GIOVEDÌ 28/4**. Dilettanti-Girone C (8 R): Roveretana - Unione 90 S Biagi 21:00 Rovereto, Sanmarinese - 5 Ponti 21:00 Carpi Cortile, Avis Nonantola - Cortilese 21:15 Nonantola Vaccari, Forum Bastiglia - Limidi Fumino 21:00 Sorbara, Senza Fili Calcio - Wam Group 21:00 Ponte S. Pellegrino. Dilettanti-Girone E (8 R): Linea Luce - Unione 90 21:00 Mo Baroni 1, Kos - G.S. A.B.C. 21:15 Mo Saliceta Sint., Tecnodiamant Magr - Baggiovara 21:00 Magreta com, Athletic River - Colombaro 21:00 Bomporto nuovo, Forese Nord - Euro Casa 21:00 Mo Albareto Forese, Rosselli Almac - Dharmaset 21:00 Mo Casini.

Eccellenza-Girone A (8 R): Club Giardino A - Crevalcore Amator Gio 28/04 21:00 Carpi Club Giardino, Spm Rosselli - 4 Ville Pol. Ven 29/04 21:15 Mo S. Paolo sint, Mortizzuolo - Balena Ven 29/04 21:00 MirandolaMortizzuolo, Club 33 Tecnocasa - Cermasi Mulini Gio 28/04 21:00 Carpi Club 33, Ciuffi Pazzi - S. Damaso Lovers Ven 29/04 21:00 Manzolino.

Eccellenza-Girone C (8 R): Medolla - Quarantolese 21:00 Medolla, Canarini Fossa - Nonantola-Pieve 21:00 Fossa Parr., Nonatula - Ganaceto Mer 27/04 21:15 Nonantola Sintetico, Vis S. Prospero - La Patria Real Ca 21:00 S. Pietro In Elda, Club Giardino B - Novi 21:00 Carpi Club Giardino.

Eccellenza-Girone D (8 R): Junior Fiorano - Rubierese Il Viale 21:00 Fiorano Ferrari sint, Crown Aerosols - Gran Morane 21:00 Vignola Brodano Parr, Prignanese - Real Usco Mer 27/04 21:00 Prignano, San Paolo - Nuova Marzaglia 21:00 Mo Mazzoni, S. Damaso Bianca - Albero D'Oro Mer 27/04 21:00 Mo S. Damaso M. Neri,

I risultati e le classifiche dei campionati di calcio giovanili

PA/C Baby 2005

Girone A		
Atletic River Blu	- Maritain Mad. Verde	1 - 1
Atletic River Blu	- La Pieve Nonantola	1 - 1
Cittadella S.Paolo	- Manzolino	3 - 1
Nonantola	- Forese Nord	0 - 2
Modenese Blu	- Terre Castelli V	1 - 1
Terre Castelli V	- Maritain Mad. Verde	1 - 0
Forese Nord	- Cittadella S.Paolo	0 - 1
Manzolino	- Atletic River Blu	0 - 3
La Pieve Nonantola	- Modenese Blu	3 - 1

Classifica								
1 - Cittadella S.Paolo	Punti 27	Gio 11	Vin 9	Par 0	Per 2	Gol: Fat 23	Sub 12	C.D. 0
2 - La Pieve Nonantola	24	12	7	3	2	17	11	0
3 - Modenese Blu	18	12	5	3	4	17	9	0
4 - Terre Castelli V	17	11	5	2	4	12	13	0
5 - Maritain Mad. Verde	16	11	4	4	3	8	5	0
6 - Atletic River Blu	16	11	4	4	3	14	9	0
7 - Forese Nord	9	12	1	6	5	10	14	0
8 - Nonantola	6	10	1	3	6	9	19	0
9 - Manzolino	5	12	0	5	7	4	22	0

Girone B		
Due Ponti	- Maritain Mad. Blu	0 - 0
Campegalliano	- Cabassi Union Carpi	0 - 1
Riese	- Novese	3 - 0
United Carpi	- Villa D'oro	3 - 1
United Carpi	- Roveretana	3 - 1
Villa D'oro	- Riese	4 - 4
Novese	- Campegalliano	1 - 2
Cabassi Union Carpi	- Due Ponti	1 - 0

Classifica								
1 - Campegalliano	Punti 25	Gio 12	Vin 8	Par 1	Per 3	Gol: Fat 13	Sub 7	C.D. 0
2 - Maritain Mad. Blu	21	11	6	3	2	13	4	0
3 - Villa D'oro	21	12	6	3	3	22	16	0
4 - Riese	17	12	5	2	5	23	21	0
5 - Roveretana	15	11	4	3	4	10	9	0
6 - Cabassi Union Carpi	14	11	4	2	5	9	12	0
7 - United Carpi	12	11	3	3	5	11	14	0
8 - Due Ponti	11	12	1	8	3	3	4	0
9 - Novese	7	12	2	1	9	3	20	0
10 - Atletic River Gialla	0	0	0	0	0	0	0	0

Girone C		
Union Vignola	- Zocca	12 - 1
Piumazzo	- Saliceta Soccer	3 - 2
Real Maranello	- Castelfranco	0 - 0
Young Boys	- Terre Castelli M	0 - 0
Gino Nasi	- Pavullo F.C.	2 - 0
Pavullo F.C.	- Young Boys	1 - 0
Terre Castelli M	- Real Maranello	1 - 2
Castelfranco	- Piumazzo	0 - 3
Saliceta Soccer	- Union Vignola	1 - 1

Classifica								
1 - Gino Nasi	Punti 27	Gio 11	Vin 8	Par 3	Per 0	Gol: Fat 22	Sub 1	C.D. 0
2 - Union Vignola	25	13	7	4	2	33	9	0
3 - Castelfranco	24	13	7	3	3	16	14	0
4 - Piumazzo	21	13	6	3	4	17	12	0
5 - Real Maranello	19	13	5	4	4	26	14	0
6 - Saliceta Soccer	18	11	5	3	3	18	11	0
7 - Pavullo F.C.	15	13	4	3	6	9	12	0
8 - Young Boys	11	13	2	5	6	12	24	0
9 - Terre Castelli M	8	13	2	2	9	11	24	0
10 - Zocca	3	11	1	0	10	6	49	0

PA/C 2004

Girone A		
S. Faustino	- San Damaso	8 - 1
Terre Castelli V	- Gaggio	3 - 0
San Paolo	- Saliceta Soccer	4 - 0
Pavullo F.C.	- San Paolo	1 - 3
Saliceta Soccer	- Union Vignola	1 - 2
Gino Nasi	- Terre Castelli V	0 - 2
Gaggio	- S. Faustino	0 - 3
San Damaso	- Virtus Castelfranco	3 - 2

Classifica								
1 - S. Faustino	Punti 36	Gio 14	Vin 11	Par 3	Per 0	Gol: Fat 48	Sub 20	C.D. 0
2 - Terre Castelli V	32	14	9	5	0	39	11	0
3 - San Paolo	30	14	9	3	2	42	19	3
4 - Union Vignola	24	14	6	6	2	18	16	0
5 - Gaggio	17	14	5	2	7	18	27	0
6 - Gino Nasi	17	14	5	2	7	15	18	0
7 - San Damaso	15	14	3	6	5	28	38	0
8 - Pavullo F.C.	12	13	3	3	7	17	22	0
9 - Virtus Castelfranco	9	13	3	0	10	16	20	0
10 - Saliceta Soccer	0	14	0	0	14	14	64	0

Girone B		
Limidi	- Atletic River	2 - 1
Maritain Madonnina	- Possidiese	1 - 5
Nonantola	- Modenese Verde	1 - 1
Cittadella S.Paolo	- Villa D'oro	0 - 8
Virtus Cibeno	- Due Ponti	0 - 1
Due Ponti	- Cittadella S.Paolo	0 - 2
Villa D'oro	- Nonantola	1 - 1
Modenese Verde	- Maritain Madonnina	1 - 1
Limidi	- Possidiese	1 - 2
Virtus Cibeno	- Atletic River	1 - 4

Classifica								
1 - Possidiese	Punti 34	Gio 14	Vin 11	Par 1	Per 2	Gol: Fat 36	Sub 10	C.D. 0
2 - Limidi	34	14	11	1	2	28	8	0
3 - Modenese Verde	28	14	8	4	2	24	8	0
4 - Nonantola	25	14	7	4	3	41	11	0
5 - Atletic River	25	14	7	4	3	26	13	1
6 - Villa D'oro	16	14	5	1	8	34	23	0
7 - Due Ponti	15	14	5	0	9	18	22	0
8 - Maritain Madonnina	13	14	4	1	9	24	29	0
9 - Virtus Cibeno	7	14	2	1	11	13	42	0
10 - Cittadella S.Paolo	4	14	1	1	12	6	84	0

PA/B Sper 2003

Girone A		
S. Felice	- La Pieve Nonantola	2 - 0
Campegalliano	- Riese	1 - 2
Riese	- S. Felice	0 - 4

Classifica								
1 - S. Felice	Punti 28	Gio 13	Vin 12	Par 1	Per 0	Gol: Fat 59	Sub 19	C.D. 3
2 - Cittadella	26	10	8	2	0	27	8	0
3 - La Pieve Nonantola	20	12	6	2	4	1	12	0
4 - Fossilese 1945	19	11	6	1	4	22	13	0
5 - Villa D'oro	19	11	6	1	4	27	15	0
6 - Campegalliano	14	14	4	2	8	23	30	0
7 - Virtus Cibeno	9	10	2	3	5	12	20	1
8 - Riese	8	13	3	4	7	15	25	8
9 - Novese	1	11	0	1	10	2	31	0

Girone B		
Zocca	- S. Faustino	0 - 1
Terre Castelli V	- San Paolo	1 - 1
Zocca	- Saliceta Soccer	3 - 1
Union Vignola	- Terre Castelli S	2 - 1

Classifica								
1 - S. Faustino	Punti 28	Gio 13	Vin 12	Par 1	Per 0	Gol: Fat 59	Sub 19	C.D. 3
2 - Union Vignola	28	13	9	1	3	34	21	0
3 - Terre Castelli V	27	12	8	3	1	31	11	0
4 - San Paolo	23	13	7	5	2	31	13	0
5 - Castelnovo	22	14	7	1	6	25	18	0
6 - Saliceta Soccer	14	14	4	2	8	23	30	0
7 - Zocca	13	13	3	4	6	15	30	0
8 - Consolata Femminile	10	13	3	1	9	12	43	0
9 - Gino Nasi	10	13	3	1	9	15	25	8
10 - Terre Castelli S	3	14	1	0	13	5	50	0

PA/B 2002

Girone A		
Manzolino	- Possidiese	2 - 2
Madonnina	- Gaggio	2 - 1
Limidi	- Mutina F.C.	1 - 2
Fossilese	- Saliceta Soccer	0 - 1
Virtus Mandrio	- Villa D'oro	1 - 0
Possidiese	- Madonnina	3 - 2
Gaggio	- Cabassi Union Carpi	1 - 2
Manzolino	- Campegalliano	1 - 9

Disciplina
Ammoniti: Alex Borghi (Manzolino); Gabriele D'Ambrosio, Simone Russo (Saliceta Soccer).
Una giornata: Marco Orlandi (Fossilese); Francesco Ferrari (Manzolino); Francesco Zucconelli (Villa D'oro).

Classifica								
1 - Mutina F.C.	Punti 17	Gio 13	Vin 12	Par 2	Per 2	Gol: Fat 35	Sub 9	C.D. 12
2 - Campegalliano	40	16	13	1	2	78	15	2
3 - Saliceta Soccer	39	17	13	2	2	57	23	6
4 - Manzolino	35	17	10	5	2	39	26	8
5 - Possidiese	30	17	9	3	5	40	26	2
6 - Cabassi Union Carpi	24	17	6	2	7	28	32	8
7 - Virtus Mandrio	24	17	7	3	7	39	34	0
8 - Villa D'oro	24	17	6	6	5	28	32	9
9 - Limidi	21	16	6	3	7	22	29	13
10 - Gaggio	19	17	5	4	8	18	37	11
11 - Fossilese	12	17	3	2	12	18	41	8
12 - Madonnina	11	17	3	2	12	19	43	3
13 - Nonantola	8	17	3	2	12	26	60	20
14 - Decima Calcio	1	16	0	1	15	6	58	7



MODENA Cittadella Vis S Paolo - Atletic River Gialla



Pallamano A2: il Modena sogna la serie A



MODENA. Domani al Palamolza il Modena, battendo la capolista Tavarnelle, salirà in serie.

«Ultima settimana di passione e poi, comunque andrà a finire, festeggeremo la fine di un campionato bellissimo, una lunga corsa che ci ha visti sempre nelle posizioni di rincalzo, dietro ai primi che si avvicendavano sul podio virtuale della prima posizione in classifica; sempre dietro a farti spenti, senza proclami e sempre a lavorare alla ricerca della migliore condizione possibile, a limare gli spigoli, a perfezionare i particolari, a litigare coi giocatori, a convincerli della forza di un gruppo che abbiamo visto crescere settimana dopo settimana, a rompere le scatole a tutti perché non mollassero, a dare qualità ed intensità agli allenamenti isolandoci dalle preoccupazioni quotidiane... e il tutto sempre nascosti e protetti nel cono d'ombra proiettato dalle varie squadre che si avvicendavano nei loro 5 minuti di gloria sotto i riflettori.

Il nostro obiettivo di partenza non è mai stato quello di vincere il Campionato per guadagnare la promozione in serie A.

Il nostro obiettivo, neanche tanto segreto, è sempre stato quello di arrivare davanti ai nostri amici-nemici del Rubiera... un obiettivo un po' campanilistico, a mezza strada tra Bar Sport e Don Camillo e Peppone dove non si sa bene chi sia Don Camillo e chi Peppone... fatto sta che l'obiettivo è stato colto quasi in dirittura d'arrivo, con un sorpasso spettacolare proprio in casa del Rubiera, di fronte ad una cornice di pubblico degna della Bundesliga, un autentico spettacolo che sembrava uno spot promozionale per la Pallamano.

Del tutto fuori luogo l'acceso polemico, da parte toscana, ad un derby "addomesticato". Chi conosce l'ambiente di qua e di là del Secchia sa che, in ogni occasione di incontro, le due formazioni che scendono in campo, danno vita sempre e comunque ad autentiche battaglie sportive che non hanno nulla a che spartire con ogni tipo di calcio o convenienza societaria.

Obiettivo raggiunto proprio in dirittura d'arrivo; ma arrivare davanti al Rubiera in questa stagione, con il campionato eccezionale disputato dai rivali d'oltre secchia, voleva dire avere un passo da promozione in serie A; ed infatti, sabato prossimo ci giocheremo la serie A.

Il vecchio PalaMolza rivivrà una pagina di storia sportiva epica, comunque andrà a finire.

Già da ora fervono i lavori di allestimento per ospitare un evento che non si verificava da decenni: si sta facendo il possibile per ridare dignità sportiva al nostro monumento storico, culla e simbolo dell'eccellenza sportiva modenese.

Per adesso sembra un'opera di lifting su un sarcofago egiziano effettuato da qualche avanguardia artistica di ispirazione post moderna, ma confidiamo nello spettacolo offerto dai nostri supporters che coloreranno di giallo e blu ogni anfratto delle catacombe, pardon, delle tribune.

Sarà comunque una giornata sportiva da ricordare, perché, comunque vada, possiamo solo essere contenti e felici per la stagione disputata, per essere arrivati ad una finale che vale una promozione in A: se la dovessimo vincere sarebbe l'apoteosi, il coronamento di una lunga rincorsa, un sogno che si realizza. Viceversa se la dovessimo perdere ci rimarrebbe un po' d'amaro in bocca, ma comunque la consapevolezza e l'orgoglio di avere dato spettacolo e di avere suscitato sogni e speranze che erano latitanti sul territorio pallamanistico modenese da una decina d'anni.

Sabato ci troveremo, volenti o nolenti, a giocare per la promozione in serie A, un obiettivo che in partenza, non rientrava nei nostri programmi, una possibilità costruita con merito da un gruppo straordinario di ragazzi che scendono in campo ogni volta con quella maglia gialla, sporca di pece e lacera per le mille battaglie e che rappresenta il valore aggiunto del lavoro e dei sacrifici di tante stagioni. Una possibilità a cui siamo pervenuti con il lavoro quotidiano in palestra, tessendo e intrecciando rapporti di amicizia e di condivisione, con un gruppo che, anno dopo anno, ha saputo ritrovarsi, impastare e cementare lavoro e sacrifici all'interno di un ambiente sereno con il supporto e le competenze di allenatori, tecnici, dirigenti, amici e famigliari».



RUBIERA Secchia Rubiera - Modena 17-26



Baseball A. Il Comcor comanda la classifica

COLLECCHIO. Una sconfitta e una vittoria per il Comcor Modena a Collecchio.

Gara 1. Palla affidata ai due partenti Giovanelli per Collecchio e l'italo-cubano Soto per Modena. Ceccaroli cambia un po' le carte in tavola rispetto alla settimana scorsa invertendo i due catcher, con Lori a ricevere la prima, e l'ingresso di Filisi tra gli esterni titolari con lo spostamento di Cetti a destra.

Valenti, dopo l'esordio in serie A di sette giorni fa, è il designato di gara 1.

L'avvio è di marca modenese, e già al primo inning Giovanelli concede un punto agli avversari, apre Vecchi con un singolo a destra, ruba la seconda, viene portato in terza dal singolo di Biagini che riempie le basi (inframmezzato dalla base per ball a Scerrato) e segna sulla volata di sacrificio di Gibertini.

Poi Giovanelli ne esce con una rimbalzante su Scalera, che viene trasformata in un doppio gioco a chiudere la ripresa.

Collecchio punzecchia, e mette almeno una valida nelle prime quattro riprese, ma rimangono exploit isolati e Soto è bravo a far battere male i collecchiesi con i corridori in base, amministrando il vantaggio.

Al sesto il raddoppio ospite, inizia Scerrato che batte una rimbalzante beffarda sull'interbase, Scalera prova comunque l'assistenza in prima che non viene fermata da Zanichelli, con il catcher modenese che corre fino in seconda.

Bunt di Biagini a spingere il compagno in terza e seconda sacrifica fly di Gibertini per il 2-0.

Gli spettatori cominciano ad affacciarsi nel dugout collecchiese al cambio di campo, Cetti apre la ripresa con una lunga linea tra esterno centro e destro per un 'triplo in piedi', ma la foga dei suoi compagni che lo seguono portano a due infruttuose rimbalzanti sulla terza, che tengono ai box Cetti, con lo stesso corridore che 'morirà' in terza base sul kappa di Mantovani.

Al settimo entra Corsaro, grande prova del rilievo che elimina subito e senza mettere uomini in base e nove battitori che affronta, meritandosi a fine gara la vittoria sulle statistiche.

All'ottavo cambia il match: Zanichelli viene subito eliminato al volo, ma il successivo singolo di Cetti porta la panchina modenese a cambiare Soto con il closer Murari, anche se l'ingresso dell'italo-dominicano è traumatico: sul primo lancio Fanfoni trova un triplo sempre nella zona centro-destra, 1-2 e corridore in terza.

Viene chiamato lo squeeze play da Ceccaroli, sulla palla bassa Scaler non riesce ad eseguirlo, con Fanfoni preso in ballerina tra terza e casa, ma un'incomprensione della difesa, ovvero la mancata copertura di casa base, porta Fanfoni a pareggiare la partita.

Base a Scaler, perfetto drag bunt valido di Mantovani sulla linea e doppio lungolinea di Lori che porta a casa il vantaggio, con Mantovani a segnare sulla successiva battuta di Valenti in scelta difesa, per la vittoria collecchiese.

Gara 2 Nella replica serale si gioca con condizioni atmosferiche diametralmente opposte al pomeriggio, con vento, umido, una temperatura di 7 gradi e una leggera pioggerellina che a tratti bagna i giocatori.

Sul monte il venezuelano di casa Yopez a rivaleggiare con il dominicano, cinquantenne, Ventura: questi sfodererà una prova da incominciare, con ancora una voglia, una grinta sul monte ed una malizia che dovrebbero essere imparate dai ragazzini che si affacciano a questo sport.

Questo straniero, giunto a Nettuno quasi vent'anni fa e rimasto a deliziare il pubblico italiano fino ad ora, riceveva per la seconda volta consecutiva la palla di partente, stanti le difficoltà del Modena nel riuscire a tessere il proprio lanciatore straniero: senza strafare con il braccio, quindi senza essere una macchina da strike out, ha cambiato continuamente ritmo ai battitori collecchiesi, e con un'ottima difesa alle sue spalle, ha portato a casa questa incredibile gara completa.

Fino al quinto niente da registrare, con Yopez a fare da padrone con 9 kappa e ventura a seguirlo senza correre tanti pericoli.

Al sesto il nono del lineup Campazzi guadagna quattro ball, Vecchi lo spinge in seconda con un bunt, Scerrato batte sul pitcher ed è out in prima col compagno ad occupare la terza base e la battuta di Biagini, difesa non bene da Ferrarini, porta all'1-0.

A questo punto Yopez lascia il monte, a causa di una fastidiosa vescica sulla mano di lancio che si riapre. Moretti conduce in porto il settimo senza problemi, poi sale il giovane Acerbi per l'ottavo, l'inizio è promettente fino a due eliminati, poi si perde un poco con tre basi per ball ed un lancio pazzo e una palla mancata che portano il risultato sul 2-0. Sale quindi Dallaturca x la chiusura dell'inning non prima di aver subito la valida che fissa il risultato sul definitivo 3-0.

La nona ripresa è completata senza problemi da Dallaturca, mentre l'ultimo tentativo di rimonta collecchiese si spegne sul kappa del pinch-hitter Valenti.

Classifica. Alla luce dei risultati del secondo week-end, la classifica vede Sala Baganza, Modena e Bollate in testa con 3 vinte ed 1 sconfitta, il Collecchio è a metà assieme a Brescia con 2-2. Settimana prossima inizia il tour de forse esterno per il Collecchio, che dovrà giocare in trasferta le prossime quattro serie (in virtù dell'inversione di campo del 1 maggio con Sala Baganza), tutte di domenica, ad iniziare dalla trasferta di Senago tra sette giorni.



COLLECCHIO Gara 1 Collecchio-Modena 4-2





RUGBY GIOVANI Formigine battuto dal Ravenna Crescono gli Highlanders Ko a testa alta per l'Under 14

■ **BOLOGNA.** Secondo concentramento in trasferta per i piccoli Highlanders, dopo l'appuntamento di Reggio Emilia i giovani formiginesi si sono ritrovati al "Barca" di Bologna con tutte le categorie. Nella cornice dell'impianto della Reno Rugby Bologna i gialloneri si sono dati da fare per fornire spettacolo e agonismo al pubblico accorso. Risultati ottimi e soddisfacenti in tutte le categorie, oltre al divertimento assicurato per tutti. Parola ai coach ora, parte Stefano Palladino (under 6): "Mattinata davvero bella, siamo riusciti finalmente a confrontarci con 2 squadre avversarie."

Stefano Palladino (under 6): "Mattinata davvero bella, siamo riusciti finalmente a confrontarci con 2 squadre avversarie. Tanto divertimento e un ottimo risultato, vinte entrambe le partite", Federica Biolchini (under 6): "Bellissima giornata all'insegna del rugby, la squadra dei bimbi scesi in campo ha fatto il suo dovere, cioè divertirsi. Avevamo una squadra di 5 bambini che ha dato il massimo, vederli giocare è sempre divertente e un orgoglio per noi allenatori. E se i bambini vincono il concentramento è ancora più bello perché li vedi uscire con il sorriso in faccia."

■ **FORMIGINE.** Il weekend ovale è completato dal match dell'under16, al "Comunale" i gialloneri hanno recuperato la partita contro il Bologna 1928. Contro una squadra ben organizzata e collaudata i ragazzi di coach Silao & Giordano si sono dimostrati all'altezza del match, mostrando segnali di crescita netti ed evidenti che marcano una netta differenza rispetto al gruppo di inizio stagione. Queste le parole del coach samoano a fine gara: "La partita è stata la conferma del costante miglioramento tecnico dei ragazzi. Abbiamo affrontato una squadra grossa fisicamente che sapeva anche giocare, nonostante ciò noi non ci siamo fatti intimidire. A differenza dell'andata i ragazzi si sono impegnati molto di più soprattutto nel contatto con l'avversario, numerosi placcaggi aggressivi ed avanzanti anche belli da vedere. A nessuno piace perdere e prendere tanti punti come accaduto a noi quest'anno ma nessuna squadra è cresciuta quanto noi e su questo siamo orgogliosi perché dimostra che il gruppo che si sta formando è unito e ha tanta voglia di lottare in ogni occasione".



BOLOGNA Gli Highlanders a Bologna



LE PREVISIONI DEL TEMPO IN REGIONE

Legenda

OGGI
 Cielo poco nuvoloso. Vento da Ponente con intensità di 5 km/h. Raffiche fino a 14 km/h.
 Temperature: 10°C la minima e 23°C la massima.
 Zero termico a 2700 metri.

DOMANI
 Soleggiamento diffuso.
 Vento assente.
 Temperature comprese tra 12°C e 23°C.
 Zero termico a 2900 metri.

DOPODOMANI
 Nubi di passaggio. Vento da NW con intensità di 5 km/h.
 Raffiche fino a 8 km/h.
 Temperatura minima di 11 °C e massima di 23 °C.
 Zero termico a 3200 metri.

LE PREVISIONI A MODENA

Venerdì 15 APRILE	NOTTE		MATTINA		Sabato 16 APRILE	NOTTE		MATTINA		Domenica 17 APRILE	NOTTE		MATTINA	
Poco nuvoloso	Poco nuvoloso	Poco nuvoloso	Poco nuvoloso	Poco nuvoloso	Poco nuvoloso	Sereno	Sereno	Sereno	Sereno	Nubi sparse	Nubi sparse	Coperto	Coperto	Coperto
Temperatura	10 °C	19 °C	10 °C	19 °C	Temperatura	12 °C	19 °C	12 °C	19 °C	Temperatura	12 °C	19 °C	12 °C	19 °C
Umidità	87%	53%	87%	53%	Umidità	77%	56%	77%	56%	Umidità	91%	68%	91%	68%
Precipitazioni	assenti	assenti	assenti	assenti	Precipitazioni	assenti	assenti	assenti	assenti	Precipitazioni	assenti	assenti	assenti	assenti
Vento	W 4 km/h debole	WNW 3 km/h debole	W 4 km/h debole	WNW 3 km/h debole	Vento	WSW 5 km/h debole	NW 2 km/h debole	WSW 5 km/h debole	NW 2 km/h debole	Vento	NW 4 km/h debole	NW 3 km/h debole	NW 4 km/h debole	NW 3 km/h debole
Temp. percepita	10 °C	19 °C	10 °C	19 °C	Temp. percepita	12 °C	19 °C	12 °C	19 °C	Temp. percepita	12 °C	19 °C	12 °C	19 °C
Zero termico	2580 m	2520 m	2580 m	2520 m	Zero termico	2810 m	2890 m	2810 m	2890 m	Zero termico	3280 m	3230 m	3280 m	3230 m
POMERIGGIO	SERA	POMERIGGIO	SERA	POMERIGGIO	SERA	POMERIGGIO	SERA	POMERIGGIO	SERA	POMERIGGIO	SERA	POMERIGGIO	SERA	POMERIGGIO
Poco nuvoloso	Poco nuvoloso	Poco nuvoloso	Poco nuvoloso	Poco nuvoloso	Sereno	Sereno	Poco nuvoloso	Sereno	Poco nuvoloso	Nubi sparse	Nubi sparse	Coperto	Coperto	Coperto
Temperatura	23 °C	14 °C	23 °C	14 °C	Temperatura	23 °C	14 °C	23 °C	14 °C	Temperatura	23 °C	16 °C	23 °C	16 °C
Umidità	39%	69%	39%	69%	Umidità	43%	64%	43%	64%	Umidità	58%	88%	58%	88%
Precipitazioni	assenti	assenti	assenti	assenti	Precipitazioni	assenti	assenti	assenti	assenti	Precipitazioni	assenti	assenti	assenti	assenti
Vento	W 7 km/h debole	WSW 7 km/h debole	W 7 km/h debole	WSW 7 km/h debole	Vento	WSW 5 km/h debole	W 8 km/h debole	WSW 5 km/h debole	W 8 km/h debole	Vento	E 2 km/h debole	NW 5 km/h debole	E 2 km/h debole	NW 5 km/h debole
Temp. percepita	23 °C	14 °C	23 °C	14 °C	Temp. percepita	23 °C	14 °C	23 °C	14 °C	Temp. percepita	23 °C	16 °C	23 °C	16 °C
Zero termico	2670 m	2810 m	2670 m	2810 m	Zero termico	2920 m	2870 m	2920 m	2870 m	Zero termico	3180 m	3100 m	3180 m	3100 m

L'ALMANACCO DEL GIORNO

Rilevazione dati polveri sottili (PM10) - Fonte Arpa Emilia Romagna

Piacenza	27	Ravenna	22
Parma	28	Faenza	24
Reggio nell'Emilia	30	Forlì-Cesena	23
Modena	29	Rimini	26
Bologna	28		
Imola	25		
Ferrara	21		

I valori sono espressi in micro g/m³
 Il valore limite di legge è previsto a 50 micro g/m³

Il Sole

Sorge alle 05:28

Tramonta alle 19:00

La Luna

Piena 22/04/2016

Ultimo Quarto 30/04/2016

Nuova 06/05/2016

Primo Quarto 13/05/2016

PRIMA PAGINA + LA STAMPA

L'informazione quotidiana di Modena e Provincia

**IN ABBINAMENTO OBBLIGATORIO
 ABBONAMENTI**

IN EDICOLA (Versione Cartacea) **3 MESI - 78 numeri** **6 MESI - 156 numeri** **1 ANNO - 312 numeri**
 dal lunedì al sabato € 79,00 dal lunedì al sabato € 149,00 dal lunedì al sabato € 270,00

Per informazioni e sottoscrizioni
 ☎ 059.281700



via Emilia Est, 963 Modena

FORMIGINE

Sboccia la primavera alla villa del Club La Meridiana di Casinalbo di Formigine con le opere floreali di sette artisti, pittori e scultori, provenienti da diverse città del nord Italia.

La mostra "Fiori in villa" curata e presentata da Barbara Ghisi sarà inaugurata domani alle 18 nella sale di via Fiori 23 e resterà in visione al pubblico ad ingresso libero fino al 5 maggio.

Tra gli artisti presenti la modenese **Graziella Ori** nata a Savignano sul Panaro e residente da tempo a Nonantola. Si ispira principalmente alla natura e al paesaggio per suscitare emozioni verso l'ambiente che ci circonda. Ha iniziato a dipingere per passione e per curiosità, seguendo i corsi del maestro pittore Massimo Po, come anche la pittrice Nadia Sacchi originaria di Campogalliano di Modena.

Nadia Sacchi manifesta una naturale creatività che si sviluppa in diversi campi come la decorazione in genere e la realizzazione di costumi carnevaleschi e teatrali. Nel 2000 si avvicina sia alle basi del disegno sia alla fotografia con l'intento di studiare quelli che poi saranno i suoi soggetti preferiti: i fiori ed il paesaggio padano. Per cinque anni poi fa parte del gruppo teatrale di lingua inglese diretto da Jane Reed e successivamente frequenta il corso di didattica teatrale tenuto da Andrea Ferrari a Modena.

Maurizia Rocchi è nata a Cavriago di Reggio Emilia dove vive e lavora. Autodidatta, da sempre appassionata di tecniche artistiche, nel 2006 inizia i corsi di pittura ad olio con la pittrice e maestra Nicla Ferrari. I suoi fiori emergono dalla tela, a volte gocciolanti di rugiada, a volte nitidi, ma sempre vive e reali. Guardando i suoi dipinti ci si sorprende perché lo sguardo si focalizza su particola-

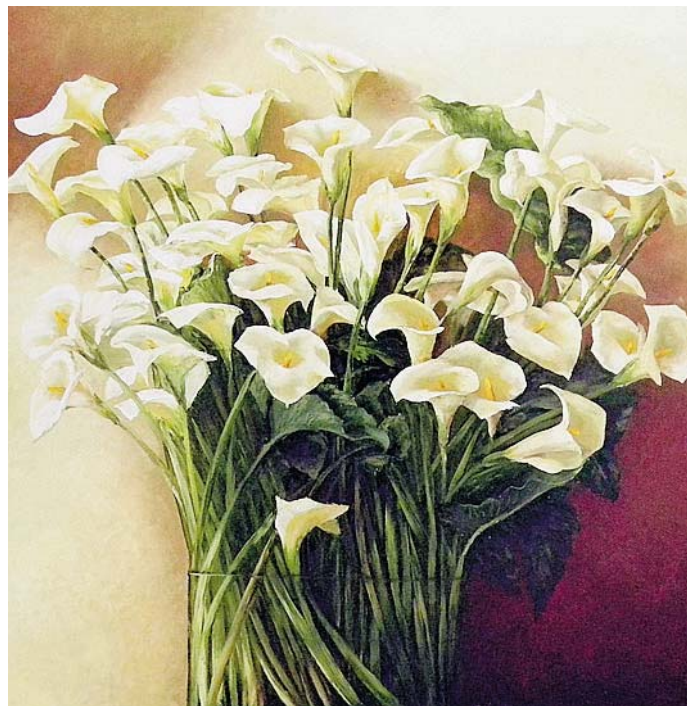

ARTE La mostra inaugura domani alle 18 a Casinalbo di Formigine. Protagonisti 7 artisti

Al Club la Meridiana sboccia la primavera con «Fiori in villa»



Tra le opere esposte

In alto i dipinti di Pietro Cardone e Silvana Pasini. Sopra i dipinti di Graziella Ori, Maurizia Rocchi e Nadia Sacchi. Qui le sculture in ceramica di Angela Lancellotti e a destra il dipinto di Natalina Zerlotti. La mostra, ad ingresso libero, inaugura domani alle 18 in via Fiori a Casinalbo di Formigine

ri che vediamo tutti i giorni, ma che ormai non siamo più abituati a notare.

La veronese **Natalina Zerlotti** ha frequentato, presso l'Accademia di Belle Arti Cignaroli di Verona, i corsi liberi di affresco, pittura a olio, acrilico, disegno e pastelli. Nel corso degli anni ha partecipato a concorsi di pittura e a diverse mostre collettive e personali in Italia, Montecarlo, Parigi e Londra. Fa parte della Sbv, Società delle Belle Arti di Verona.

Silvana Pasini è nata a Fidenza in provincia di Parma. Si è diplomata all'Accademia di Belle Arti di Bologna e nel frattempo la pittura, che era iniziata come un hobby, è diventata la sua professione. Da un piccolo laboratorio a casa ha aperto diversi studi col nome di Artistante a Parma e a Desenzano sul Garda in provincia di Brescia. Ha trasmesso la sua passione alle figlie Elena ed Elisa che dipingono e lavorano con lei.

Pietro Cardone è nato a Lonate Pozzolo a nord di Milano dove vive e lavora. Da sempre la passione per la pittura lo ha portato a sperimentarsi in diverse tecniche e realizzazioni cercando sempre di soddisfare la sua creatività. Ha frequentato scuole di pittura e atelier di pittori perfezionando la tecnica dell'olio su tela. I fiori sono i suoi soggetti, spesso dipinti in

grandi dimensioni in modo iperrealistico e analizzati ingrandendo minuti particolari fino a raggiungere delle vere e proprie astrazioni.

La scultrice e ceramista **Angela Lancellotti** è di Soliera. Diplomata maestra d'arte ceramica all'Istituto d'Arte Adolfo Venturi di Modena, si è specializzata poi a Faenza come progettista ceramista e nella tecnica della maiolica. Dal 1999 insegna ceramica ai ragazzi segnalati dai servizi sociali di Scuola Bottega e ai ragazzi dell'ATL dell'Anfnas di Modena. Dal 2000 insegna maiolica e ceramica raku in corsi privati nel suo atelier.

“Curata e presentata da Barbara Ghisi la collettiva resta in visione fino al 15 maggio”



TV Nazionali

 **Rai Uno**

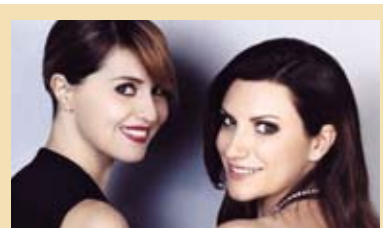

Laura & Paola
Con Laura Pausini e Paola Cortellesi

- 06:00 IL CAFFÈ DI RAIUNO
- 06:30 TG 1
- 06:43 CCISS VIAGGIARE INFORMATI
- 06:45 UNOMATTINA
- 06:49 CHE TEMPO FA
- 06:50 UNOMATTINA
- 06:55 PARLAMENTO TELEGIORNALE
- 07:00 TG 1
- 07:10 UNOMATTINA
- 08:00 TG 1
- 08:25 CHE TEMPO FA
- 08:27 UNOMATTINA
- 09:00 TG 1
- 09:05 UNOMATTINA
- 09:55 TG 1
- 10:00 STORIE VERE
- 11:05 RAI PLAYER
- 11:10 A CONTI FATTI - LA PAROLA A VOI
- 12:00 LA PROVA DEL CUOCO
- 13:30 TELEGIORNALE
- 14:00 TG1 ECONOMIA
- 14:05 PARLAMENTO TRIBUNA - REFERENDUM 2016
- 14:35 LA VITA IN DIRETTA
- 15:15 TORTO O RAGIONE? IL VERDETTO FINALE
- 16:30 TG 1
- 16:40 LA VITA IN DIRETTA
- 18:45 L'EREDITÀ
- 20:00 TELEGIORNALE
- 20:30 AFFARI TUOI
- 21:20 LAURA & PAOLA
- 23:55 TV7
- 01:00 TG 1 NOTTE
- 01:30 CHE TEMPO CHE FA
- 01:35 MILLEEUNLIBRO

 **Rai Due**

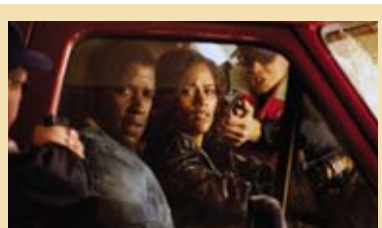

Dèjà vu - Corsa contro il tempo
Con Denzel Washington e Paula Patton

- 06:00 DETTO FATTO
- 06:55 IL TOCCO DI UN ANGELO
- 07:40 UN CICLONE IN CONVENTO
- 09:15 PLAYER
- 09:20 RAI PARLAMENTO MESSAGGI AUTOGESTITI - REFERENDUM
- 09:30 TG2 INSIEME
- 10:30 CRONACHE ANIMALI
- 11:00 I FATTI VOSTRI
- 13:00 TG2 GIORNO
- 13:30 TG2 EAT PARADE
- 13:50 TG 2 SÌ, VIAGGIARE
- 14:00 DETTO FATTO
- 16:15 CASTLE
- 17:45 PARLAMENTO TELEGIORNALE
- 18:00 TG SPORT
- 18:20 TG 2
- 18:50 N.C.I.S. LOS ANGELES
- 19:40 N.C.I.S.
- 20:30 TG 2 20:30
- 21:00 LOL ;-)
- 21:15 DÉJÀ VU - CORSA CONTRO IL TEMPO
- 23:25 THE BLACKLIST
- 00:15 TG 2
- 00:30 SIGNORI DEL VINO
- 01:20 CHEEKY
- 02:40 METEO 2
- 02:45 APPUNTAMENTO AL CINEMA
- 02:50 IL PADRE DEI MIEI FIGLI
- 04:35 HAWAII FIVE-0
- 05:20 VIDEOCOMIC PASSERELLA DI COMICI IN TV

 **Rai Tre**



L'erba dei vicini
Condotto da Beppe Severgnini

- 06:00 MORNING NEWS
- 06:27 METEO
- 06:28 TRAFFICO
- 06:30 RASSEGNA STAMPA ITALIANA E INTERNAZIONALE
- 07:00 TGR BUONGIORNO ITALIA
- 07:30 TGR BUONGIORNO REGIONE
- 08:00 AGORÀ
- 10:00 MI MANDA RAITRE
- 11:00 ELISIR
- 12:00 TG3
- 12:25 TG3 FUORI TG
- 12:45 PANE QUOTIDIANO
- 13:10 IL TEMPO E LA STORIA
- 14:00 TG REGIONE
- 14:18 TG REGIONE METEO
- 14:15 TG3
- 14:40 METEO 3
- 14:50 TGR LEONARDO
- 15:05 TGR PIAZZA AFFARI
- 15:10 RAI PLAYER
- 15:15 LA CASA NELLA PRATERIA
- 16:00 ASPETTANDO GEO
- 16:40 GEO
- 19:00 TG3
- 19:30 TG REGIONE
- 19:53 TG REGIONE METEO
- 20:00 BLOB
- 20:10 #TRETRE3
- 20:30 QUASI QUASI...
- 20:40 UN POSTO AL SOLE
- 21:15 L'ERBA DEI VICINI
- 00:00 TG3 LINEA NOTTE
- 00:10 TG REGIONE
- 00:15 TG3 LINEA NOTTE
- 01:00 METEO 3
- 01:05 PARLAMENTO TELEGIORNALE
- 01:20 MEMEX

 **La7**



Crozza nel paese delle meraviglie
Con Maurizio Crozza

- 06:30 Omnibus News
- 07:30 Tg La7
- 07:50 Omnibus - Meteo
- 07:55 Omnibus
- 09:45 Coffee Break
- 11:00 L'aria che tira
- 13:30 Tg La7
- 14:00 Tg La7 Cronache
- 14:20 Tagadà
- 16:30 Ironside
- 18:10 L'ispettore Barnaby
- 20:00 Tg La7
- 20:35 Otto e mezzo
- 21:10 Crozza nel paese delle meraviglie
- 22:40 Crozza on demand
- 23:00 Bersaglio Mobile
- 00:45 Tg La7 Notte
- 00:55 Otto e mezzo (R)
- 01:30 Starsky & Hutch
- 03:30 L'aria che tira (R)

 **Rete 4**



Quarto Grado
Condotto da Gianluigi Nuzzi e Alessandra Viero

- 06:10 MEDIA SHOPPING
- 06:40 HUNTER
- 08:40 CUORE RIBELLE
- 09:30 CARABINIERI
- 10:30 SAI COSA MANGI?
- 10:45 RICETTE ALL'ITALIANA
- 11:30 TG4 - TELEGIORNALE
- 12:00 DETECTIVE IN CORSIA
- 13:00 LA SIGNORA IN GIALLO
- 14:00 LO SPORTELLINO DI FORUM
- 15:30 IERI E OGGI IN TV
- 16:05 IL SIPARIO STRAPPATO
- 18:55 TG4 - TELEGIORNALE
- 19:35 DENTRO LA NOTIZIA
- 19:53 METEO.IT
- 19:55 TEMPESTA D'AMORE
- 20:30 DALLA VOSTRA PARTE
- 21:15 QUARTO GRADO
- 00:30 DONNAVVENTURA
- 01:25 TG4 NIGHT NEWS
- 01:45 MEDIA SHOPPING
- 02:05 LA CERTOSA DI PARMA - L'OMBRA DEL PATIBOLO
- 03:55 HELP
- 04:45 LA CERTOSA DI PARMA - AMANTI SENZA SPERANZA

 **Canale 5**



Ciao Darwin 7 - La resurrezione
Conducono Paolo Bonolis e Luca Laurenti

- 06:00 PRIMA PAGINA
- 07:55 TRAFFICO
- 07:58 METEO.IT
- 08:00 TG5 - MATTINA
- 08:45 MATTINO CINQUE
- 11:00 FORUM
- 13:00 TG5
- 13:39 METEO.IT
- 13:40 BEAUTIFUL
- 14:10 UNA VITA
- 14:45 UOMINI E DONNE
- 16:10 L'ISOLA DEI FAMOSI
- 16:20 AMICI
- 16:30 IL SEGRETO
- 17:10 POMERIGGIO CINQUE
- 18:45 CADUTA LIBERA
- 19:57 TG5 - PRIMA PAGINA
- 20:00 TG5
- 20:40 STRISCIA LA NOTIZIA - LA VOCE DELL'INVADENZA
- 21:10 CIAO DARWIN 7 - LA RESURREZIONE
- 00:30 SUPERCINEMA
- 01:00 TG5
- 01:35 METEO.IT
- 01:36 STRISCIA LA NOTIZIA - LA VOCE DELL'INVADENZA (R)
- 01:50 UOMINI E DONNE (R)

 **Italia 1**



Flash
Con Grant Gustin e Danielle Panabaker

- 06:35 SORRIDI, PICCOLA ANNA
- 07:00 SUI MONTI CON ANNETTE
- 07:25 C'ERA UNA VOLTA... POLLON
- 07:50 HEIDI
- 08:15 UNA MAMMA PER AMICA
- 10:15 DR HOUSE - MEDICAL DIVISION
- 12:05 COTTO E MANGIATO - IL MENÙ DEL GIORNO
- 12:25 STUDIO APERTO
- 12:58 METEO.IT
- 13:00 L'ISOLA DEI FAMOSI
- 13:20 SPORT MEDIASET
- 13:55 I SIMPSON
- 14:18 EMIGRATIS
- 14:20 FUTURAMA
- 14:45 BIG BANG THEORY
- 15:20 MOM
- 15:45 DUE UOMINI E 1/2
- 16:40 LA VITA SECONDO JIM
- 17:35 MIKE & MOLLY
- 17:55 L'ISOLA DEI FAMOSI
- 18:30 STUDIO APERTO
- 19:25 C.S.I. MIAMI
- 21:10 FLASH
- 22:00 ARROW
- 23:05 THE 100
- 00:55 EMIGRATIS
- 01:00 GRIMM
- 02:40 STUDIO APERTO - LA GIORNATA
- 02:55 PREMIUM SPORT
- 03:20 MEDIA SHOPPING
- 03:35 YU - GI - OH!

 **La7D**



Sex and the city
Con Sarah Jessica Parker e Cynthia Nixon

- 06:20 Ricetta sprint
- 06:30 The Dr. Oz Show
- 07:30 Cuochi e fiamme
- 08:30 I menù di Benedetta
- 11:20 S.O.S. Tata
- 13:30 Grey's anatomy
- 15:20 I menù di Benedetta
- 16:45 Cambio moglie
- 18:55 Tg La7d
- 19:00 Cuochi e fiamme
- 21:10 Sex and the city
- 23:30 Cambio moglie
- 01:30 The Dr. Oz Show
- 04:10 I menù di Benedetta

 **MusicTV**

- 08:00 Istinto killer
- 09:00 Lady Killer
- 10:00 Coppie che uccidono
- 11:00 Stalker: attrazione fatale
- 12:00 Cold Blood: nuove verità
- 13:15 Vanity Fair Confidential
- 14:15 Eredità da star
- 15:15 Scandali ad Hollywood
- 16:15 Mamme sull'orlo di una crisi da ballo
- 18:15 Hell's Kitchen USA
- 19:15 Tuttigiorni's got talent
- 19:45 House of Gag
- 21:15 Garfield - Il film
- 23:15 Italia's Got Talent
- 01:00 Tuttigiorni's got talent
- 01:30 Planet's Got Talent

Rai 4

- 09:50 GHOST WHISPERER
- 11:20 XENA
- 12:50 RAI PLAYER
- 13:00 ROOKIE BLUE
- 14:30 TEEN WOLF
- 15:15 FAIRY TAIL
- 15:40 NUMBERS
- 17:55 RAI NEWS - GIORNO
- 18:00 XENA
- 19:30 RAI PLAYER
- 19:40 GHOST WHISPERER
- 21:10 CRIMINAL MINDS
- 22:40 RAY DONOVAN
- 23:35 ORANGE IS THE NEW BLACK
- 00:30 WEEDS
- 01:00 RAI NEWS - NOTTE
- 01:05 APPUNTAMENTO AL CINEMA
- 01:10 THE NEWSROOM
- 02:00 FAIRY TAIL

Italia 2

- 13:30 CAMERA CAFÈ
- 13:55 TG COM
- 14:00 PREMIUM SPORT NEWS
- 14:30 GRIMM
- 15:20 JUSTIFIED
- 16:05 NIKITA
- 16:55 OPERATION REPO
- 17:20 SLAYERS REVOLUTION
- 18:10 ONE PIECE
- 19:00 PREMIUM SPORT NEWS
- 19:30 CAMERA CAFÈ
- 19:55 BUONA LA PRIMA
- 20:20 HOW I MET YOUR MOTHER
- 20:45 2 BROKE GIRLS
- 21:10 C'E' CHI DICE NO
- 23:05 PREMIUM CHAMPIONS LEAGUE
- 00:20 MAGAZINE CHAMPIONS
- 00:50 BATTLESTAR GALACTICA

IRIS Iris

- 06:40 VIA ZANARDI, 33
- 07:10 SUPERCAR
- 07:50 WALKER TEXAS RANGER
- 08:45 POLLICE DA SCASSO
- 10:35 COSA VOGLIO DI PIÙ
- 13:05 L'ISTRUTTORIA È CHIUSA DIMENTICHI (TANTE SBARRE)
- 15:10 LA CENA PER FARLI CONOSCERE
- 17:10 MEZZO DESTRO E MEZZO SINISTRO - 2 CALCIATORI SENZA PALLONE
- 19:20 SUPERCAR
- 20:05 WALKER TEXAS RANGER
- 21:00 TRAPPOLA SULLE MONTAGNE ROCCIOSE
- 23:00 THE SCORE
- 01:30 SAFARI EXPRESS
- 03:10 AFRICA EXPRESS

cielo Cielo

- 07:00 GLI EROI DEL GHIACCIO
- 08:00 LOVE IT OR LIST IT
- 08:45 GIARDINI DA INCUBO
- 09:45 BUYING & SELLING
- 10:45 FRATELLI IN AFFARI
- 11:45 MASTERCHEF AUSTRALIA
- 13:00 SKY TG24 GIORNO
- 13:15 MASTERCHEF AUSTRALIA
- 14:15 JUNIOR MASTERCHEF ITALIA 2
- 16:15 BUYING & SELLING
- 17:15 GIARDINI DA INCUBO
- 18:15 FRATELLI IN AFFARI
- 19:15 AFFARI AL BUIO
- 20:15 AFFARI DI FAMIGLIA
- 21:15 TRA LE GAMBE
- 23:15 PERCHÈ CHIAMARLO AMORE QUANDO È SOLO SESSO?
- 01:00 SESSO MADE IN GERMANY

Rai Sport

TV Locale

Rai Sport 1

- 15:30 CALCIO NAZIONALE: FEMMINILE QUALIF. EUROPEE ITALIA - IRLANDA DEL NORD
- 17:25 RAI PLAYER - PROMO
- 17:30 SCI ALPINISMO: MARMOLEDA FULL GAS INTERNAZIONALE
- 18:00 HOCKEY PRATO: CAMP. ITALIANO SERIE A 2015/16
- 18:50 RUGBY: ECCELLENZA 2015/16 17A GIORNATA: LYONS PIACENZA - L'AQUILA RC
- 19:45 TG SPORT
- 19:55 RUGBY: ECCELLENZA 2015/16 17A GIORNATA: LYONS PIACENZA - L'AQUILA RC
- 20:50 PALLAVOLO FEMMINILE: CAMP. ITALIANO SERIE A1 2015/16 - QDF GARA 2:
- 23:00 ZONA 11 P.M.
- 00:20 TG SPORT - NOTIZIARIO

TRC TRC'

- 07:00 FRESCHI DI STAMPA
- 09:00 DETTO TRA NOI
- 12:30 VIAEMILIANET
- 13:35 MO PENSA TE
- 14:00 IL TELEGIORNALE
- 14:30 TRC METEO
- 15:00 IL TELEGIORNALE
- 16:00 DETTO TRA NOI
- 18:45 MO PENSA TE
- 19:00 TRC SPORT
- 19:15 TRC ECONOMIA
- 19:30 IL TELEGIORNALE
- 20:15 TRC ECONOMIA
- 20:30 IL TELEGIORNALE
- 21:00 TRC SPORT
- 21:15 NAUTILUS
- 22:00 IO LEGGO
- 22:30 DOPOBARBA
- 23:00 SPORT PREVIEW



Satellite

Sky Cinema 1

- 07:00 Le leggi del desiderio
- 08:50 La prima volta (di mia figlia)
- 10:20 Suite francese
- 12:10 In fondo al bosco
- 13:45 The Italian Job
- 15:40 L'era glaciale
- 17:05 Pixels
- 18:55 The Divergent Series: Insurgent
- 21:00 Sky Cine News
- 21:10 Mia madre
- 23:00 Cold in July
- 00:55 World war Z

Sky Family

- 10:00 Shelby - Il cane che salvò il Natale
- 11:35 Qualcosa di inaspettato
- 13:15 Ortone e il mondo dei Chi
- 14:45 Wiplala, un maghetto per amico
- 16:30 Get Over It
- 18:00 Saved! Il Paradiso ci aiuta
- 19:35 Piccole pesti Safari in Africa
- 21:00 Alice in Wonderland
- 22:55 Il mio amico Nanuk
- 00:30 Principe azzurro cercasi
- 02:25 Christmas Carol: The Movie

Sky Comedy

- 07:30 Blades of Glory
- 09:10 Sorority boys
- 10:45 Daltry Calhoun - Un golfista al verde
- 12:25 Mi faccia causa
- 14:15 Ex
- 16:20 Stà zitto... non rompere
- 17:50 Zoolander
- 19:25 Eurotrip
- 21:00 Il padre di mio figlio
- 22:30 Un Natale stupefacente
- 00:15 L'insegnante balla... con tutta la classe

Sky Max

- 07:20 Con Air
- 09:15 La gang di Gridiron
- 11:20 The November Man
- 13:10 Lo sciacallo - Nightcrawler
- 15:10 3 Days To Kill
- 17:10 Top Gun
- 19:00 La preda perfetta
- 21:00 Vacancy
- 22:30 Casino Royale
- 01:00 Bermuda Tentacles
- 02:30 Project Almanac
- 04:20 3 Days To Kill

Sky Sport 1

- 18:30 MondoGol
- 19:00 Goal Deejay
- 19:30 Europa League Remix
- 20:00 Liverpool - B. Dortmund
- 20:30 Serie B prepartita (diretta)
- 21:00 Pescara - Cesena (diretta)
- 23:00 Serie B postpartita (diretta)
- 23:30 Inside Monte-Carlo - Speciale
- 00:00 Goal Deejay Europa
- 00:30 I Signori del Calcio

Sky Sport 2

- 16:15 Nissan the Quest X-Over Sports
- 16:30 Golf: Open de Espana (diretta)
- 19:30 Tennis: ATP Monte-Carlo
- 20:30 Inside Monte-Carlo - Speciale
- 21:00 Tennis: ATP Monte-Carlo
- 23:00 Inside Monte-Carlo - Speciale
- 23:30 Tennis: ATP Monte-Carlo
- 01:30 The Boat Show - Speciale

Sky Sport 3

- 17:00 Sparta Praga - Villarreal
- 17:30 Siviglia - Athl. Bilbao
- 18:00 Liverpool - Borussia D.
- 18:30 The Boat Show - Speciale
- 19:00 WWE NXT
- 20:00 WWE Main Event
- 21:00 WWE Domestic Smackdown!
- 22:45 Golf: Open de Espana
- 00:45 Nissan the Quest X-Over Sports

Fox Sports

- 17:30 MondoGol
- 18:00 Euroleague Documentaries - Speciale
- 18:30 Basket: Eurolega Prepartita
- 19:00 Basket: Kuban - Barcellona (diretta)
- 20:45 Basket: Lab. Vitoria... (dir.)
- 22:45 Hannover - Borussia M.
- 00:30 Euroleague Documentaries - Speciale

Per la vostra pubblicità su

PRIMA PAGINA

L'informazione quotidiana di Modena e Provincia

Uffici commerciali

Agenzia Generale di Modena - Gianluca Reggianini

Via Emilia Est, 1058/C - Tel. 059 281700 - Fax 059 280666

amministrazione@pubblicitaeditoriale.it

Fideuram e Sanpaolo Invest

consulenza finanziaria e solidità per la tutela dei patrimoni, in **EMILIA ROMAGNA**

Fideuram e Sanpaolo Invest sono reti di consulenti finanziari, appartenenti a Fideuram – Intesa Sanpaolo Private Banking, che operano in Emilia Romagna e sull'intero territorio nazionale.

Fideuram – Intesa Sanpaolo Private Banking è la prima private bank italiana con:

- un patrimonio in gestione pari a **€ 189 miliardi**, in costante crescita
- **5.846 private banker**

Fideuram – Intesa Sanpaolo Private Banking nasce il 1° luglio 2015 e fa parte del **Gruppo Intesa Sanpaolo**. Riunisce al suo interno prestigiose società del mondo della consulenza finanziaria, dell'asset management e dei servizi fiduciari del Gruppo, per offrire ai propri clienti competenze, servizi personalizzati, presenza territoriale e solidità patrimoniale unici nel panorama italiano.

I consulenti finanziari di Fideuram e Sanpaolo Invest sono professionisti altamente qualificati:

- assistono i clienti nella **gestione consapevole dei loro patrimoni**, partendo da un'attenta analisi delle reali esigenze e del profilo di rischio, nella piena trasparenza e nel rispetto delle regole
- sono l'**interlocutore privilegiato del cliente**, con il quale costruiscono una relazione diretta, basata su professionalità, trasparenza e riservatezza
- offrono **consulenza finanziaria professionale sull'intero patrimonio**, familiare e professionale, finanziario ed extra-finanziario, con un focus particolare sulle esigenze specifiche dei clienti di fascia alta (pianificazione successoria, consulenza immobiliare, fiscale, legale, fiduciaria, di impresa).

Si colloca **ai vertici del mercato in termini di solidità patrimoniale**: in virtù di un modello di business focalizzato sulla gestione del risparmio e di risultati in continua crescita, vanta **coefficienti patrimoniali largamente al di sopra dei limiti minimi richiesti dalla normativa** (Common Equity Tier 1 ratio al 17,9% al 31 dicembre 2015).

In **Emilia Romagna, Fideuram e Sanpaolo Invest sono presenti con 474 private banker**, che operano presso **10 sportelli bancari e 34 uffici di consulenti finanziari**. Gestiscono nella regione una ricchezza finanziaria di oltre **9 miliardi di euro per conto di 63.254 clienti**.

Le due Reti sono presenti nella provincia di **Modena con 65 private banker**, che amministrano una ricchezza finanziaria di oltre **1 miliardo di euro per conto di 6.728 clienti**.



Fideuram - Modena

FIDEURAM

www.fideuram.it

SANPAOLO INVEST

www.sanpaoloinvest.it