



LA NUOVA

# PRIMA PAGINA

L'informazione quotidiana di Modena e Provincia [www.lanuovaprimapagina.it](http://www.lanuovaprimapagina.it)

SABATO 16 APRILE 2016

Abbinamento obbligatorio con LA STAMPA

ANNO 5 - NR. 104

€ 1,50



**L'INCHIESTA** Mentre il primo cittadino Ferioli deve ancora decidere se ricandidarsi

## Finale, si dimette mezza giunta

Lasciano il vicesindaco Poletti e gli assessori Reggiani e Righini

**IL CASO**

**«Cup, si dialoga con l'Ausl»**



Spiega che il confronto è partito e risponde alla minoranza civica che aveva attaccato il suo operato. Federica Nannetti, sindaco di Nonantola, interviene sulla questione dei Cup.

A PAGINA 9

«Siamo una squadra» aveva detto il vicesindaco Lisa Poletti - le uniche sue parole - nel giorno del blitz dei carabinieri in Municipio a Finale, lasciando intendere che avrebbero ancora una volta affrontato la tempesta insieme, dopo quella di Aemilia. Neanche cinque giorni dopo quella squadra si è già sfaldata: hanno rassegnato le proprie dimissioni la vicesindaco, appunto, l'assessore a bilancio e tributi Fabrizio Reggiani e l'assessore a cultura e centro storico Massimiliano Righini. La conferma è arrivata ieri mattina, proprio mentre il sindaco Fernando Ferioli respingeva nuovamente le accuse e si diceva pronto a spiegare i vizi di forma contestati dalle forze dell'ordine.

A PAGINA 3

PROGETTO DA DUE MILIONI

## Code e incidenti: la Vignolese si allarga



VIGNOLESE A pagina 8

**SCUOLA 0-6** L'assessore Cavazza replica alle preoccupazioni delle dipendenti di Cresci@mo

## 'Maternali, aumenti per gli insegnanti in Fondazione'

Ma la Cgil insorge: «Sperimentazione che sa di decisione già presa»



Il tema della flessibilità lo abbiamo affrontato nelle scorse settimane». Così Cavazza sulla scuola 0-6.

ASCOLTA



ALLE PAGINE 4 E 5

NOMINE

**Autobrennero verso il nuovo cda: per Modena e Reggio c'è Santagata**

a pagina 13

ALL'INTERNO

SASSUOLO

**Bilancio triennale, sì con polemica**

a pagina 17

SAN CESARIO

**Frana nel bacino di Altolà**

a pagina 18

PAVULLO

**La Cargioli capolista di Iseppi**

a pagina 21



LA PRESSA

Curiosa vicenda a Mirandola, dove una spacciatrice è riuscita ad evitare l'arresto grazie ad una serie di interventi di chirurgia estetica ai quali si era appena sottoposta. A saperlo prima Berlusconi si risparmiava un sacco di pensieri...

# AUTO IDEA srl



**CONCESSIONARIA  
MULTI MARCHE  
NUOVE ED USATE  
SERVIZIO  
FINANZIAMENTI AUTO  
VALUTAZIONE  
PERMUTE**



SIAMO PRESENTI A:

**VIGNOLA (Mo)**  
Via per Spilamberto 132  
Tel. 059.764783  
Cell. 347.4854350

**ZOCCA (Mo)**  
Via Mauro Tesi 1292  
Tel. 059.986273  
Fax 059.985656





# GUIDA L'ISTINTO.



## NUOVA GIULIETTA.

NUOVO MOTORE DIESEL 1.6 120 CV CON CAMBIO AUTOMATICO TCT, FINITURE CARBON LOOK, DESIGN SPORTIVO, CERCHI IN LEGA DA 18" E UCONNECT™ LIVE. TUA DA 185€ AL MESE, CON CAMBIO AUTOMATICO TCT INCLUSO NEL PREZZO.

**TAN 3,95%** **TAEG 5,81%** **Iniziativa valida fino al 30 Aprile 2016 con il contributo Alfa Romeo e dei Concessionari.** Alfa Romeo Giulietta, allestimento Giulietta, 1.6 JTDm 120 CVTCT - Prezzo Promo € 20.600 (IPT e contributo PFU esclusi) a fronte dell'adesione al finanziamento Liberamente Alfa di FCA Bank e in caso di permuta o rottamazione. Es.Fin: Anticipo € 7.700 - 49 mesi, 48 rate mensili di € 185 - Valore Garantito Futuro pari alla Rata Finale Residua € 7.235,50 (da pagare solo se il Cliente intende tenere la vettura). Imp. Tot. Credito € 14.205 (inclusi polizza SavaDna per € 200, Prestito Protetto facoltativo per € 789 valido per dipendenti privati, spese pratica € 300 + bolli € 16). Interessi € 1.742,50 - Imp. Tot. Dovuto € 16.130,50, spese incasso SEPA € 3,5 a rata, spese invio e/c € 3 per anno. TAN fisso 3,95% - TAEG 5,81%. Salvo approvazione **FCA BANK**. Cambio TCT solo per la motorizzazione 1.6 JTDm 120 CV allo stesso prezzo del manuale. Doc. precontrattuale e assicurativa in Concessionaria. Messaggio Pubbl. a scopo Promozionale. Imm. vetture indicative. **Val. Max. consumi ciclo combinato (l/100 km) 8,2. Emissioni CO<sub>2</sub> (g/km) 157.**

*La meccanica delle emozioni*



**Sport Rama Gruppo Autorama** SASSUOLO (MO) - Via Regina Pacis, 57/59 - Tel. 0536/87761 - [www.gruppoautorama-fcagroup.it](http://www.gruppoautorama-fcagroup.it)



## Inchiesta sugli appalti

FINALE EMILIA

«Siamo una squadra» aveva detto il vicesindaco Lisa Poletti - le uniche sue parole - nel giorno del blitz dei carabinieri in Municipio a Finale, lunedì scorso, lasciando intendere che avrebbero ancora una volta affrontato la tempesta insieme, dopo quella di Aemilia. Neanche cinque giorni dopo quella squadra si è già sfaldata: ieri mattina tre assessori - tra cui la stessa Poletti - hanno deciso di abbandonare. Probabilmente troppo forte la pressione per loro. Hanno rassegnato le proprie dimissioni la vicesindaco, appunto, con delega ai servizi sociali e scolastici, alla polizia municipale e alle politiche giovanili, l'assessore a bilancio e tributi Fabrizio Reggiani e l'assessore a cultura e centro storico Massimiliano Righini.

La conferma è arrivata ieri mattina, proprio mentre il sindaco Fernando Ferioli respingeva nuovamente le accuse, dicendosi pronto a spiegare i vizi di forma contestati dalla Procura. Una doccia fredda per lui, che si era preso qualche giorno («deciderò nel weekend» aveva detto) per riflettere se confermare o meno la sua ricandidatura alle amministrative del 5 giugno. Dato che le indagini dei carabinieri erano arrivate pochi giorni dopo l'annuncio della sua nuova corsa alle elezioni e la fiducia espressa nella sua persona e nel suo operato da parte di tutto il Pd, locale e provinciale.

Le conseguenze dell'inchiesta della Procura di Modena, affidata ai carabinieri di Finale e del Nucleo Operativo, cominciano dunque a farsi sentire: la giunta Ferioli è dimezzata. Rimangono in carica, ad oggi, solo due assessori: Angelo D'Aiello e Fabrizio Mengoli.



**IL CASO** Ieri mattina è arrivato l'annuncio ufficiale, a cinque giorni dal blitz dei carabinieri in Municipio

# Finale, l'indagine fa 'scoppiare' la giunta

Si dimettono la vicesindaco Poletti e gli assessori Reggiani e Righini



**DIMISSIONI** Sopra Lisa Poletti e sotto Massimiliano Righini



### LA VICENDA



cune associazioni di volontariato «per situazioni che, nel corso del tempo, sono state regolarizzate», aveva spiegato Ferioli il giorno dopo l'arrivo dei militari e il sequestro di numerosi faldoni e documenti.

Il sindaco aveva anche ribadito che tutto si sarebbe presto spiegato: «Sugli atti che riguardano la bocciofila e la sala Meridiana di Massa Finalese esistono vizi di forma spiegabilissimi. Come abbiamo dimostrato che non eravamo né 'ndranghedisti né mafiosi, così dimostreremo che non siamo né truffatori, né ladri, né corrotti, perché gli atti che abbiamo compiuto hanno seguito un iter assolutamente giustificato», aveva poi concluso il sindaco, teso, ma forte della sua squadra, che ieri è 'scop-

piata'.

Ora non rimane che attendere la sua decisione in merito alla ricandidatura (a meno che ora anche il sindaco stesso decida di lasciare subito) mentre anche ieri il Pd ha riunito la segreteria provinciale allargata ai parlamentari per decidere come comportarsi in vista delle amministrative. La palla, comunque, resta in mano a Ferioli.

**COMMENTO** L'accusa: «Una vergogna per la comunità»

## M5S: «Avrebbero dovuto lasciare già dopo Aemilia»

FINALE

Avrebbero dovuto abbandonare la 'poltrona' già dopo l'inchiesta Aemilia. Questa la posizione del Movimento 5 Stelle di Finale, in merito alle dimissioni dei tre assessori della Giunta Ferioli.

«Ribadiamo quello che abbiamo sempre sostenuto - ripetono i grillini - ovvero che la Giunta guidata dall'attuale sindaco Ferioli avrebbe dovuto dimettersi già a seguito dell'inchiesta Aemilia, per le enormi responsabilità politiche nell'aver amministrato malamente il nostro paese e non aver controllato adeguatamente, lasciando che l'Ndrangheta lavorasse nel nostro territorio».

«Le attuali dimissioni non sono che la naturale conseguenza per una nuova situazione di vergogna che la nostra comunità sta affrontando dopo la nuova indagine che ha interessato

l'attuale amministrazione per i reati di abuso d'ufficio e falso».

«Oggi - proseguono i 5 Stelle - a poco più di un mese dalle elezioni però, il Movimento si augura che possa essere individuato il modo più idoneo per andare comunque alle elezioni amministrative del 5 giugno, in modo che i cittadini abbiano la possibilità di scegliere consapevolmente le persone che guideranno la città per i prossimi anni, consci del fatto che l'attuale classe politica è assolutamente inadatta al ruolo e lo ha ulteriormente dimostrato».

«Ci auguriamo - concludono - che per dignità personale e per assoluta trasparenza, non ci sia nessun candidato ad amministrare il Comune di Finale Emilia che risulti essere indagato dalla Procura della Repubblica. La nostra comunità non potrebbe sopportare un rischio così pesante».

PARTNER  
**TERRACIELO**  
FUNERAL HOME  
Il posto più bello dove dirsi addio

efi  
Eccellenza  
Funeraria  
Italiana

Quando serve, ovunque serve  
con rispetto e convenienza  
**24 ore su 24, dal 1989.**

DELLE PERSONE  
**MASSIMO RISPETTO**  
E DELLE RECOLE

**336 50 72 41**  
Modena via G. Guarini 189/A  
Modena via Emilia Est  
ang. Strada Saliceto Panaro  
Bomporto piazza G. Matteotti 36  
di fianco al Municipio

**SIMONI**  
ONORANZE FUNEBRI



**NIDI E MATERNE** L'assessore Cavazza replica alle preoccupazioni della insegnanti di Cresci@mo

# «Scuola 0-6, aspetti tecnici da approfondire Incentivi per i dipendenti della Fondazione»

di LUCA GARDINALE

Al centro c'è la questione di luglio, che probabilmente sarà il nodo principale da sciogliere nella difficile fase di confronto che si sta aprendo. Anche perchè loro, le insegnanti delle scuole d'infanzia, il confronto lo avrebbero voluto prima. Il tema è ancora quello delle scuole 0-6, con il nuovo piano dell'assessore Cavazza che prevede un rafforzamento della Fondazione Cresci@mo (alla quale da settembre prossimo confluiranno altre tre scuole comunali, che potrebbero essere le Toniolo, le Marconi e le Villaggio Giardino), un taglio delle rette per 100mila euro complessivi, un adeguamento delle retribuzioni per le insegnanti della Fondazione, e, appunto, l'apertura sperimentale degli asili anche per il mese di luglio (a partire dal prossimo anno scolastico).

Novità che hanno fatto arrabbiare le insegnanti della Fondazione, che ieri su *Prima Pagina* hanno denunciato il mancato coinvolgimento da parte dell'amministrazione, spiegando di aver appreso dalla stampa le novità per quanto riguarda l'apertura a luglio. Parole a cui oggi replica l'assessore Cavazza, di cui riportiamo l'intervento rivolto alle insegnanti delle sette scuole attualmente gestite dalla Fondazione.



**H**o letto con attenzione i commenti di alcuni insegnanti della Fondazione Cresci@mo al Piano che abbiamo annunciato nei giorni scorsi che riguarda tutti i servizi educativi. E' vero che non c'è ancora stata l'occasione di approfondire con loro gli aspetti tecnici delle sperimentazioni che abbiamo intenzione di programmare, anche nelle scuole d'infanzia, per rispondere ai bisogni sollevati dalle famiglie. Ma il tema della flessibilità lo abbiamo affrontato per la prima volta nelle

scorse settimane al Coordinamento consigli, con la presenza anche dei rappresentanti delle insegnanti della Fondazione. E in quella sede abbiamo appunto annunciato che dovrà essere approfondito tecnicamente proprio con loro.

Posso dire fin d'ora, però, che siamo consapevoli delle questioni sollevate e che, per questo, nel pia-

no presentato abbiamo indicato esplicitamente la volontà di prevedere incentivi economici per i dipendenti della Fondazione, proprio per ottenere un maggiore equilibrio dei compensi rispetto ai dipendenti comunali. E questo in relazione agli attuali dipendenti e a quelli che verranno assunti in vista del passaggio di tre nuove scuole.

Sarà di certo uno dei temi al centro del confronto con i sindacati e con il personale, dal quale ci aspettiamo - come è sempre avvenuto - un contributo di proposte e suggerimenti nei tavoli tecnici che verranno avviati.

Nella consapevolezza che è delle insegnanti e di tutto il personale della Fondazione Cresci@mo il merito principale del fatto che in tutte le indagini il giudizio sulla qualità del servizio da parte delle famiglie sia più che buono e assolutamente in linea con quello relativo alle scuole gestite direttamente dal Comune. A conferma che la Fondazione, totalmente comunale, è uno strumento efficace per rafforzare il governo del pubblico nel sistema scuola.



#### SCUOLA 0-6

Sopra, una manifestazione del comitato 'Giù le mani dagli asili, nato nel 2012 per contrastare la nascita della Fondazione Cresci@mo. A sinistra, l'assessore alla Scuola Gianpietro Cavazza. A destra, il Qr code per approfondire l'argomento

Scopri tutti i prodotti che Volkswagen Financial Services ha ideato per te. Volkswagen raccomanda **Castrol EDGE PROFESSIONAL**

# Nuova Polo.

www.volkswagen.it

**Ancora da 10.900 euro.**

**Tua anche con anticipo 0,  
TAN 0% - TAEG 2,20%.**

**Anche sabato 16 e domenica 17.**



Volkswagen

## MPS Car Modena

www.mps-car.it - info@mps-car.it Segui su Facebook : facebook.com/mpscarmodena

Via Vecchione,31 - Modena (MO)  
Tel. 059.2863511

Via Circonvallazione N/E, 134 - Sassuolo (MO)  
Tel. 0536.805403

Nuova Polo 1.0 MPI Trendline 44 kW/60 CV 3 porte da € 10.900 (IPT escl.). Listino € 12.850 (IPT escl.) meno € 1.950 (IVA incl.) grazie al contr. Volkswagen Extra Bonus e delle Conc. Volkswagen. Ant. € 0 con spese istruttoria pratica € 300. Fin. di € 10.900 in 48 rate da € 227,08. Interessi € 0. TAN 0 % fisso - TAEG 2,20 %. Imp. tot. del credito € 10.900. Spese di incasso rata € 3/mese; costo comunicazioni periodiche € 4. Imposta di bollo/sostitutiva € 27,25. Imp. tot. dovuto dal richiedente € 11.075,09. Gli importi fin qui indicati sono da considerarsi IVA inclusa ove previsto. Informazioni europee di base/Fogli informativi e condizioni assicurative disponibili presso le Concessionarie Volkswagen. Salvo approvazione VOLKSWAGEN FINANCIAL SERVICES. Offerta valida per contratti entro il 30.04.2016. La vettura raffigurata è puramente indicativa.

Valori massimi: consumo di carburante ciclo comb. 5,1 l/100 km - CO<sub>2</sub> 116 g/km.





GUARDA



**SINDACATO** La Flic: «Si punta sulla Fondazione per risparmiare sul costo del lavoro»

## La rabbia della Cgil: «Sperimentazione che ha il sapore di una decisione già presa»

«Il sindacato scuola Flic-Cgil di Modena esprime grande preoccupazione per la volontà del Comune di far passare altre 3 scuole dell'infanzia comunali sotto la gestione della Fondazione Cresci@Mo, passando così da 7 a 10». Lofa sapere la segretaria Mara Mellace: «Le dichiarazioni dell'assessore Cavazza - spiega - ci convincono sempre più dell'esistenza di un progetto che punta a trasformare il modello Fondazione da strumento emergenziale a nuovo perno del sistema educativo 0-6, almeno in relazione all'infanzia, prospettiva che la Flic-Cgil non condivide. In questi mesi, come sindacato abbiamo aperto un confronto con le lavoratrici delle scuole della Fondazione per comprendere e valutare la qualità delle condizioni di lavoro del nuovo modello costruito dal Comune.

In questi ultimi giorni, a seguito delle novità riguardanti il settore - incalza la Flic-Cgil - apprese più attraverso gli organi di stampa che da incontri istituzionali, abbiamo intensificato i contatti. Non siamo pertanto stupiti dalla rabbia delle lavoratrici, che è l'esito di un metodo proposto come sperimentale, ma che ha il sapore di una decisione già presa, non concordata, esito di un confronto tutto interno all'amministrazione comunale. La rabbia delle maestre, che apprendono di cambiamenti determinanti dalle pagine dei giornali, fa il paio con il nostro disappunto. Siamo al fianco delle lavoratrici delle scuole d'infanzia di Cresci@mo nell'affermare che la discussione riguardante queste importanti modifiche deve cambiare impostazione: le lavoratrici devono essere coinvolte in un dialogo, così come la Flic-Cgil e gli altri sindacati di categoria (è in corso il confronto solo con le confederazioni Cgil, Cisl e Uil) e il sistema educativo nel suo complesso».

**«Comprendiamo le esigenze della società»**

«Nel merito del dibattito - spiega ancora la segretaria Mel-

lace - non ci poniamo a priori contro le prospettive di riorganizzazione: comprendiamo anche noi che la società in cui viviamo muta velocemente cambiando così anche le esigenze dei genitori, delle famiglie. Tuttavia occorre discutere e capire come si vuole introdurre un cambiamento di questa portata. Occorre una pianificazione costruita attraverso il confronto con chi lavora nelle scuole e con le famiglie che in questo momento non vediamo. Come pensiamo, ad esempio, di far stare a scuola dei bimbi di 3-6 anni in un periodo dell'anno in cui le temperature toccano i 40 gradi, quando nessuna delle strutture è dotata di un sistema di aria condizionata? Come pensiamo di prolungare il periodo scolastico dell'infanzia senza erodere e limitare quello ricreativo e di supporto svolto dai centri estivi? Che potrebbe generare tra l'altro un perdita di posti di lavoro in questo settore che non ci possiamo permettere. Abbiamo la sensazione che la Fondazione stia diventando uno strumento per fare dumping contrattuale, per risparmiare sul costo del lavoro. Riteniamo in una visione di lungo periodo che il sistema pubblico debba essere la struttura di fondo sulla quale basare il sistema 0-6, costituito da servizi educativi e scuola dell'infanzia, perché negli anni ha prodotto risultati eccellenti e riconosciuti anche all'estero e rappresenta un investimento che torna a tutta la comunità modenese in termini di formazione civile, competenza e coesione sociale.

L'impegno della Flic-Cgil - conclude la sigla sindacale - sarà pertanto volto alla riaffermazione del sistema pubblico e al suo ulteriore sviluppo, con particolare attenzione alle condizioni di lavoro delle maestre e degli ausiliari e alle esigenze dei bimbi e dei genitori per mantenere ed accrescere un servizio di qualità che ancora, nonostante tutto, ci invidiano anche fuori Modena».

**«Garantiamo qualità da 4 anni, ma loro ci trattano a pesci in faccia»**

«Abbiamo una trattativa sindacale aperta dall'anno scorso, ma ora il Comune ha deciso di aprire un nuovo fronte senza dirci nulla». A parlare, all'indomani della presa di posizione di un gruppo di dipendenti

della Fondazione, è un'altra insegnante di Cresci@mo: «Anch'io, come le colleghe - spiega - ho saputo dalla stampa del piano che prevede l'apertura delle scuole d'infanzia anche a luglio. Le persone che lavorano in Fon-

dazione garantiscono da quattro anni un'alta qualità del servizio, ma l'amministrazione ci tratta a pesci in faccia, facendo sapere che sta per partire una sperimentazione senza prima averci parlato». Per quanto ri-

guarda gli incentivi previsti, l'insegnante della Fondazione ricorda che «per noi la questione principale non è quella della retribuzione, ma quella dell'orario troppo pesante da gestire».

(l.g.)

# Domenica 17 Aprile IN OMAGGIO\*

una casseruola tonda in vetro Pyrex  
con manici 2,3 lt

\*Fino ad esaurimento scorte

diametro  
24 cm

 **CONAD CITY**

**COMPLETAMENTE  
RINNOVATO**

**CASTELVETRO VIA SINISTRA GUERRO 24/1**



**NUOVI ORARI:** • DAL LUNEDÌ AL SABATO **ORARIO CONTINUATO** 7:00 - 19:30 • **DOMENICA SEMPRE APERTI** 9:00 - 13:00



# SANDONI

pneumatici

SPECIALE PRIMAVERA - ESTATE 2016

## SUPER OFFERTE

SU OLTRE 20 MARCHE DI

# PNEUMATICI

**ORIGINAL** varie  
marche

Primo equipaggiamento  
Originali e certificate dal costruttore veicolo

**PERFORMANCE** varie  
marche

ottimo compromesso qualità-prezzo

**PREMIUM** varie  
marche

Massima qualità e prestazioni al top

**ECONOMY** varie  
marche

Low cost dal prezzo imbattibile

MOTO - AUTO - SUV  
FUORISTRADA - CAMPER  
AUTOCARRO  
MOVIMENTO TERRA  
AGRICOLTURA  
CARRELLI ELEVATORI

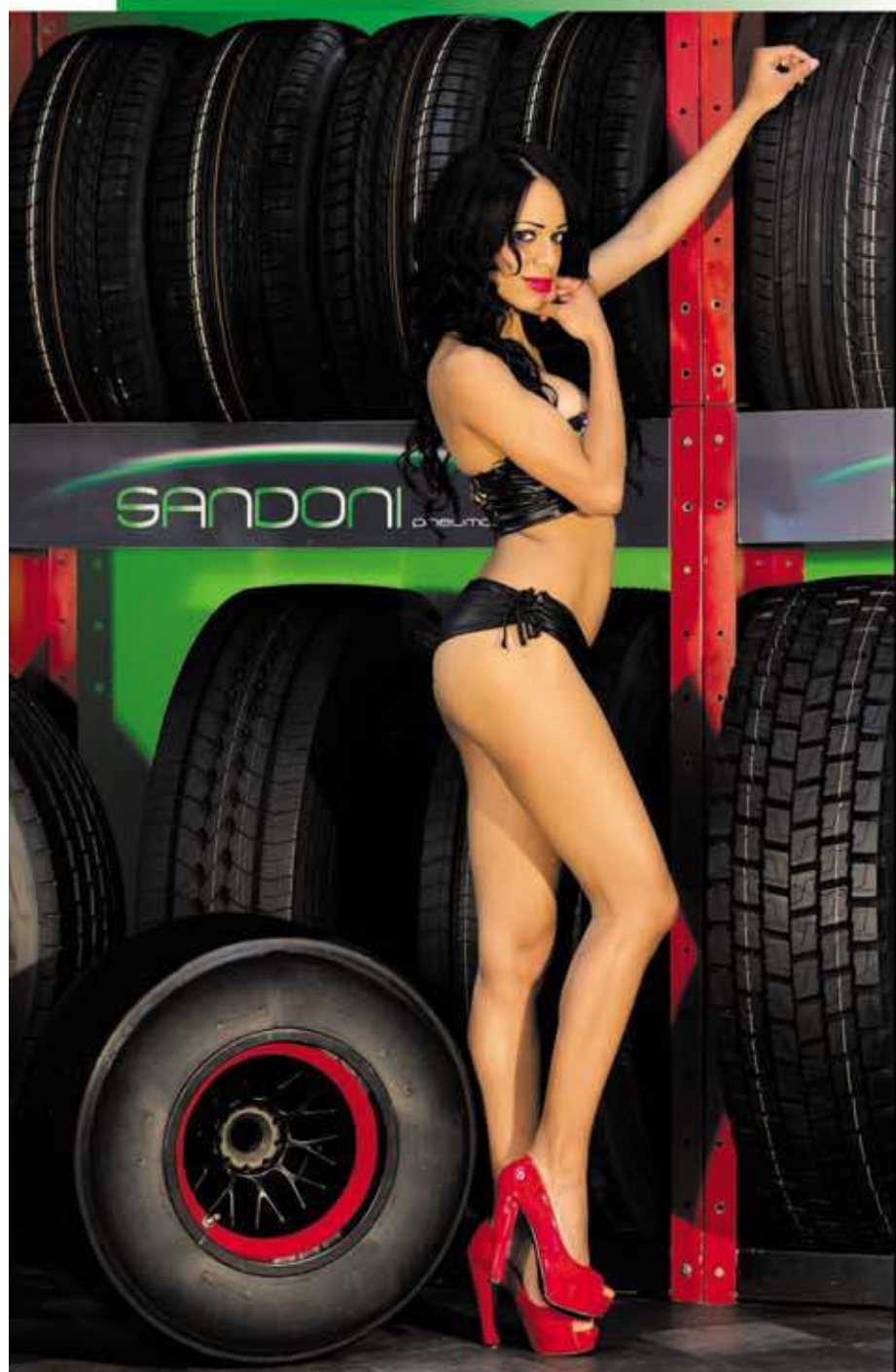

## SANDONI

pneumatici

### meccanica auto



**TAGLIANDI**

TAGLIANDI MULTIMARCA



**DIAGNOSI**

AZZERAMENTO CENTRALINE



**CAMBIO OLIO**

SOSTITUZIONE E RABBOCCO OLIO



**FRENI**

CONTROLLO E SOSTITUZIONE FRENI



**RICARICA CLIMA**

RICARICA E SANIFICAZIONE CLIMA



**ASSETTO**

CONVERGENZE E CAMPANATURE

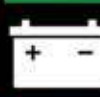

**BATTERIE**

RICARICA E SOSTITUZIONE BATTERIE



**AMMORTIZZATORI**

CONTROLLO E SOSTITUZIONE AMMORTIZZATORI



**PRE-REVISIONI**

CONTROLLO DEL VEICOLO E RICONSEGNA REVISIONATO

VIGNOLA (Mo) - Via dell'Artigianato, 334 - Tel. 059.77.21.89



**L'INCONTRO** Sono tra i luoghi più presi di mira dai malviventi per commettere furti e rapine

## Sicurezza, le farmacie ne parlano con Tassi

*Il dirigente della Mobile ha incontrato l'azienda comunale*

La società Farmacie Comunali di Modena, in collaborazione con la questura di Modenam ha promosso una serata di formazione per i dipendenti operanti nelle proprie farmacie estendendo la partecipazione alle farmacie private aderenti a Federfarma, sul tema delle rapine. L'incontro si è tenuto alla Casa Famiglia di Nazareth nella serata del 13 aprile con la presenza del dirigente della Squadra mobile, Enrico Tassi, esperto in attività a "potenziale rischio aggressioni".

I problemi legati alla microcriminalità, le crescenti preoccupazioni degli operatori delle farmacie e la necessità di maggior coordinamento tra le forze di polizia sono stati al centro dell'incontro. E' stato trattato quindi, il tema legato alla prevenzione delle rapine, alla gestione dei momenti in cui avviene la rapina per quanto riguarda l'aspetto psicologico-emotivo e comportamentale, sino alle fasi



successive all'evento volta a gestire la richiesta di intervento delle forze dell'ordine ed informazioni utili per la successiva identificazione degli autori.

L'azienda Fcm, dopo aver già messo in atto presso le farmacie tutte le azioni finalizzate alla

prevenzione di rapine, ritiene fondamentale investire per migliorare le conoscenze e le competenze dei propri addetti nel caso in cui fossero coinvolti in questi episodi per aiutarli nella gestione di questi momenti particolarmente critici. L'azienda, inoltre, ha

costantemente nei propri programmi l'adeguamento e la revisione tecnologica delle apparecchiature di video-sorveglianza interne-esterne finalizzata ad una maggiore prevenzione a supporto dell'attività investigativa delle forze dell'ordine.

## AL POLICLINICO A segnalare il tentato furto un vigilante Sorpresi a rubare al distributore, due rumeni in manette

Sono stati sorpresi dai vigilanti mentre danneggiavano e prendevano il contenitore di monete dell'erogatore di bevande che si trova di fronte al Policlinico. Nei guai sono finiti due rumeni di 21 e 22 anni che sono stati arrestati dalla Volante della polizia di Stato.

vigilante ha notato due persone armeggiare con l'erogatore di bevande, così ha allertato la polizia.



Su il posto è intervenuta una Volante che, sulla base delle descrizioni del vigilante, ha individuato i due, gravati da numerosi precedenti, e li ha arrestati.

Alle 12.30 di giovedì un

**RISPARMIA IL 50%  
PER LA CURA DEI TUOI DENTI**



**RIDENT**  
policlinico  
...e torna il sorriso.

Partenze da Modena,  
Reggio Emilia e Bologna  
Viaggi di andata e ritorno in giornata

Chiama il nostro referente:  
**348/8019819 Claudio**  
**348/8019901 Giuseppe**

**78° Fiera di Modena**  
saremo presenti  
dal 23 al 25 aprile  
dal 29 aprile al 1 maggio  
stand 325 - pad. B

**GRATIS:**  
• PRIMO VIAGGIO  
• PRIMA VISITA  
• PANORAMICA  
• PREVENTIVO



**Croazia**

Con più di 20 anni di esperienza,  
2 policlinici (Fiume e Parenzo)  
40 Dottori in odontoiatria, di cui  
6 specialisti in chirurgia orale,  
40 assistenti dentali, 5 ingegneri  
di radiologia, 58 odontotecnici  
29 studi dentistici,  
3 laboratori odontotecnici,  
più di 30 000 pazienti all'anno



**Policlinico Rijeka**

[www.rident.hr](http://www.rident.hr)



**STRADE** Il progetto per la strada provinciale 623 nel tratto dal casello di Modena sud a Spilamberto

# Vignolese, ampliamento da 2 milioni

## Allargata e resa più sicura dagli attuali 6,50 metri a 9,50 metri

**R**isolvere il problema delle code e dei rallentamenti all'ingresso della città di Modena sulla strada provinciale 623 Vignolese, ma soprattutto ridurre gli incidenti in un tratto particolarmente pericoloso, nonostante il limite di velocità sia stato ridotto anche fino a 50 chilometri orari anche nel tratto extraurbano.

■ «E' previsto il taglio di 50 alberi lungo la carreggiata: già trasmessi tutti i documenti alla Soprintendenza»

Sono questi gli obiettivi del progetto di ampliamento della strada provinciale 623 Vignolese nel tratto dal casello di Modena sud a Spilamberto; il progetto esecutivo è in fase avanzata di definizione e prevede l'allargamento della carreggiata grazie al tombamento del canale Diamante che affianca l'arteria e interventi sulle curve e la vi-



Nel 2007 è già stata realizzata la rotonda tra la strada provinciale 16 e la provinciale 623

sibilità delle intersezioni con le strade comunali.

Con un investimento di oltre due milioni di euro la carreggiata sarà allargata e resa più sicura dagli attuali 6,50 metri a 9,50 metri con una banchina laterale

di oltre un metro.

Per realizzare l'ampliamento è previsto il taglio di 50 alberi lungo la carreggiata, un intervento di cui nel 2015 sono stati trasmessi tutti i documenti alla Soprintendenza; a fronte del

taglio delle alberature è prevista la piantumazione di 400 alberi la cui collocazione sarà decisa dal Comune di Spilamberto.

Dai dati sui flussi di traffico, sulla Vignolese, nella fascia oraria dalle 7 alle 19

transitano quasi 16 mila veicoli di cui quasi tre mila pesanti con un aumento in dieci anni di circa il 40 per cento del traffico. Con una carreggiata così stretta e i diversi incroci la Vignolese è tra i tratti più pericolosi della provincia.

L'intervento fa parte di un progetto più complessivo di messa in sicurezza dell'arteria con investimenti per oltre quattro milioni, finanziati in parte con le risorse provenienti dal bando nazionale per la Sicurezza stradale ottenute dalla Provincia di Modena e con il contributo di Regione e dei Comuni di Modena e Spilamberto.

Nell'ambito del piano, avviato nel 2007, sono già stati realizzati la rotonda tra la strada provinciale 16 e la strada provinciale 623 Vignolese (costo 657 mila euro), la sistemazione dell'incrocio con la strada di S. Vito a S. Donnino e la rotonda all'incrocio con la via Gherbella.

### DIOCESI

## Domani l'ingresso di don Bellentani a Gesù Redentore

**D**omani alle 16.30 il vescovo Erio Castellucci presiederà la liturgia nel corso della quale don Fabio Bellentani si insedierà come nuovo parroco. Don Fabio, 48 anni, ordinato sacerdote nel 1993, era parroco a Casinalbo dal 2009; ha l'incarico di assistente diocesano di A-



Un'immagine ironica di don Fabio

zione Cattolica ed è membro del Consiglio diocesano per gli Affari economici.

A Casinalbo andrà don Marco Bazzani, che guidava dal 2010 la comunità di Albareto; 41 anni è stato ordinato sacerdote nel 2002, don Marco è vice direttore dell'Ufficio diocesano per le comunicazioni sociali e la cultura e responsabile Acec, l'associazione cattolica degli esercenti cinema e collabora con la redazione del settimanale diocesano Nostro Tempo. Il prossimo 19 giugno farà il suo ingresso a Casinalbo.

**CONNESSIONE** L'assessore Ferrari sul ruolo di Hera nell'installazione fino al contatore

## Fibra ottica, in città già presente rete di 300 chilometri

«Favorire la diffusione di infrastrutture telematiche a vantaggio di cittadini e imprese»

«**G**ia oggi a Modena il gruppo Hera, tramite la sua società di telecomunicazioni Acantho, fornisce servizi di banda ultralarga attraverso una rete di trecento chilometri di fibra ottica che raggiungono circa un migliaio di aziende e clienti residenziali. L'amministrazione ha comunque attivato, anche con il Tavolo Modena 2.0 operativo da settembre, un processo virtuoso di analisi e progettazione delle infrastrutture di connettività che valuti tutte le tecnologie

disponibili, in collaborazione con Lepida e coinvolgendo tutti gli operatori di mercato». Così l'assessore Ludovica Carla Ferrari rispondendo in Consiglio comunale, giovedì, all'interrogazione di Francesco Rocco (Fas-Sinistra italiana) sul possibile ruolo di Hera nell'installazione della fibra ottica fino al contatore. Nella sua interrogazione il consigliere ha ricordato che Enel ha recentemente comunicato la decisione di installare su tutto il territorio naziona-

le la fibra ottica fino al contatore, sia nelle aree redditizie che in quelle che non lo sono, chiedendo poi «se il Comune, anche in qualità di socio di Hera, sia intenzionato ad attivarsi affinché Hera faccia la stessa scelta di Enel, magari in sinergia con la società della Regione che ha collegato con la fibra ottica le varie amministrazioni locali».

Dopo aver sottolineato che il Comune ritiene di «primaria importanza il tema della banda larga e ultralarga e intende favorire la diffusione

di infrastrutture telematiche a vantaggio di cittadini, imprese e pubblica amministrazione», l'assessore Ferrari ha riepilogato i progetti di infrastrutture già realizzati dal Comune di Modena come la rete Metropolitan Area Network (Man), in collaborazione con la Provincia, la Regione e Lepida, per fornire servizi Ict e Tlc avanzati alla cittadinanza, come telecamere, varchi d'accesso e hot-spot wifi. È in fase di realizzazione, in collaborazione con i Quartieri e le associa-



Ludovica Carla Ferrari

zioni di categoria, la mappatura delle esigenze di connettività in base alla quale è partito anche il progetto Quattro Ville, in completamento, con l'estensione della rete Man cittadina a San Pancrazio, Lesignano e Villanova.

## A cosa servono i QR di Prima Pagina?

Ad ascoltare le notizie che non puoi leggere: in auto o mentre cammini, quando non hai tempo di farlo.

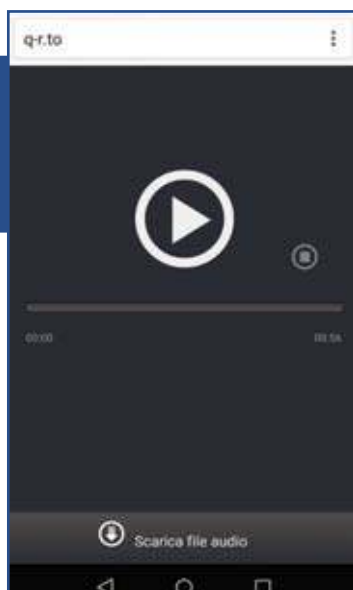

### ATTENZIONE:

Per leggere i codici non serve nessuna App dedicata ma qualsiasi App di lettura QR scaricabile negli store per Android, Ios e Windows Phone

A vedere video notizie, gallerie fotografiche, video interviste, legate alle notizie di tuo interesse.

A guardare i video più popolari e virali: ogni giorno selezioneremo un video tra i più seguiti e divertenti della rete.

A seguire direttamente i protagonisti dello sport locale: dalla serie A ai dilettanti, dal calcio al volley, al podismo alle bocce con tante immagini e video extra.



Ad approfondire le notizie accedendo direttamente alle raccolte di articoli sullo stesso argomento.





**SANITA'** Il sindaco di Nonantola Federica Nannetti sul tema della possibile chiusura degli sportelli

# «Cup, confronto avviato con l'Ausl»

## «Dai civici accuse populiste e prive di dati approfonditi»

di SARA ZUCCOLI

NONANTOLA

Una critica che manca di «approfondimenti e dati», e che pertanto non può che essere «lacunosa»; senza contare che il confronto sulla questione «è in atto» e non si può dire ancora concluso. C'è la possibile chiusura del Cup di Nonantola al centro della risposta che il sindaco **Federica Nannetti** riserva alla minoranza civica di **Elena Ronchetti** (autrice, nei giorni scorsi, di un duro intervento); ma la discussione si sposta in fretta, dal tema sanità, a tutte le altre questioni in campo in queste settimane. Con una premessa, da parte del primo cittadino: «La minoranza deve svolgere il suo imprescindibile ruolo di contrappeso e 'pungolo', ma sarebbe opportuno che la ricerca fosse supportata da un minimo di approfondimento».

### Questione Cup

«Questa condizione - esordisce il primo cittadino - è assolutamente assente per quanto riguarda l'ipotesi di chiusura del Cup. La consigliera Ronchetti, infatti, si limita a definirlo "piccolo, ma comodo" senza riportare dati e informazioni precise. Ronchetti è a conoscenza, o ha provato a chiedere ai giusti interlocutori (l'azienda Usl), se vi sia in atto un progetto complessivo di riorganizzazione sul distretto e sul territorio provinciale dei punti e delle modalità di prenotazione? E' in possesso di dati oggettivi relativi all'affluenza attuale allo sportello di Nonantola, dal momento che lei stessa lamenta "dimensioni e aperture inadeguate"? Conosce gli obiettivi dell'azienda Usl sul lungo periodo? Sa con certezza che si dovrà andare a Castelfranco o a Bomporto per cambiare medico o richiedere il "pediatra"? Non credo - prosegue il sindaco - visto che il progetto complessivo di riorganizzazione della rete di accesso alle prestazioni è oggetto di confronto con l'azienda Usl nell'ambito dei comitati di distretto. Confronto che, anche nel distretto sanitario di Castelfranco, non si è ancora concluso. Non è corretta neppure affermazione che "l'affitto dei locali sia vincolato ad una ristrutturazione", quando al contrario era legato ad un intervento di adeguamento alla normativa antincendio che già è stato portato a termine».

co - visto che il progetto complessivo di riorganizzazione della rete di accesso alle prestazioni è oggetto di confronto con l'azienda Usl nell'ambito dei comitati di distretto. Confronto che, anche nel distretto sanitario di Castelfranco, non si è ancora concluso. Non è corretta neppure affermazione che "l'affitto dei locali sia vincolato ad una ristrutturazione", quando al contrario era legato ad un intervento di adeguamento alla normativa antincendio che già è stato portato a termine».

### Bilancio

Da qui, il primo cittadino ribatte punto su punto a quanto affermato dalla lista Amo Nonantola. «Questa stessa superficialità - taglia corto Nannetti - si riscontra anche in altri campi. L'accusa di non coinvolgere concretamente i cittadini, ad esempio, è una falsità, certamente figlia della disattenzione rispetto all'attività di questa Giunta più che della malafede. La stessa Ronchetti in qualche modo riconosce che sia io sia gli assessori cerchiamo di lasciare la porta dei nostri uffici sempre aperta e di cogliere ogni possibile occasione di confronto. Proprio per condividere con loro i processi decisionali che riguardano il governo del nostro territorio, per informarli sull'attività amministrativa e le sue motivazioni e per ascoltare direttamente da loro esigenze e suggerimenti. La casa comu-

“  
La caserma dei carabinieri in ritardo? Intanto il dato principale è che i militari sono ancora qui  
”

tenzione rispetto all'attività di questa Giunta più che della malafede. La stessa Ronchetti in qualche modo riconosce che sia io sia gli assessori cerchiamo di lasciare la porta dei nostri uffici sempre aperta e di cogliere ogni possibile occasione di confronto. Proprio per condividere con loro i processi decisionali che riguardano il governo del nostro territorio, per informarli sull'attività amministrativa e le sue motivazioni e per ascoltare direttamente da loro esigenze e suggerimenti. La casa comu-



CASSA Pagamento delle prestazioni sanitarie (repertorio)

nale è di tutti ed aperta a tutti, ed ogni contributo è attentamente soppesato. Ma la responsabilità di prendere una decisione definitiva che sia la sintesi migliore tra i diversi interessi dei cittadini, a volte tra loro contrapposti, e di distribuire equamente le risorse a disposizione, spetta a chi ha vinto le elezioni».

### Uffici

«Per non parlare del funzionamento degli uffici, che si tratti dell'ufficio tecnico o dello sportello sociale. Accuse tanto vaghe e "populiste" (facile raccogliere consensi facendo tali affermazioni) che quasi non meriterebbero risposta. Tuttavia una risposta mi sento di darla sempre, a chiunque e, per rispetto agli elettori ed alle regole della democrazia, a maggior ragione ad una forza politica di minoranza. Si tratta di critiche pretestuose e generiche che Ronchetti non si disturba, nuovamente, a circostanziare. Quali pratiche sarebbero state rallentate dai tecnici comunali (verso i quali si esprime stima e solidarietà a fronte di accuse al limite della calunnia)? E' chiedere troppo auspicare che una critica sia argomentata e suffragata da elementi di fatto? Se ci sono casi concreti di ritardi, la mia porta è aperta per verificarli uno ad uno».

### «Proposte vaghe»

«Sull'altrettanto vaga proposta di riduzione delle tasse, poi, tutti concordiamo sul fatto che le tasse andrebbero ridotte - va avanti il sindaco di Nonantola -, ma le politiche fiscali dipendono principalmente dal governo nazionale e della maggioranza parlamentare che, tra l'altro, si stanno a-

“  
L'adeguamento alla normativa antincendio è già stato portato a termine  
”

doperando a questo fine. Quanto al livello dell'imposizione locale, questa dipende da un lato dalle risorse a disposizione anche in relazione ai tagli agli enti locali subiti in questi anni, dall'altro dal livello dei servizi erogati ai cittadini che questa maggioranza consiliare e questa Giunta non vorrebbe intaccare. Parlare di riduzione delle aliquote o di sospensione dei prelievi significa cercare consenso a buon mercato senza nemmeno impegnarsi troppo. Individuiamo e comunichiamo ai cittadini

di Nonantola - esorta il sindaco - quali sono i servizi da tagliare per compensare la riduzione delle risorse conseguente agli sgravi auspicati. Presenterebbero così la propria alternativa di governo in modo politicamente sicuramente più onesto e, forse, più credibile».

### Caserma

E c'è un altro tema caro al paese, in questi tempi: quello della caserma dei carabinieri. «Il dato più importante per i nostri cittadini è che i carabinieri di Nonantola, anche grazie agli sforzi di questa Giunta, sono ancora qui. Del rischio di perdere il presidio ci siamo occupati a partire dai giorni immediatamente successivi all'insediamento ed il risultato è sotto gli occhi di tutti. Superata l'emergenza che ha rappresentato uno dei nostri primi banchi di prova, stiamo ora cercando una soluzione definitiva, anche se ricordiamo che questa sarebbe una competenza specifica del ministero dell'interno e della prefettura, istituzione con la quale collaboriamo in modo assiduo e continuativo. L'attenzione su questo tema è quotidiana e costante e il lavoro in termini di relazioni e ricerca di soluzioni sostenibili per la nostra comunità, anche da un punto di vista economico, è molto faticoso, anche se spesso poco visibile e quindi non riconosciuto dalla stessa minoranza. Ma la cosa che più di altre mi ha negativamente colpito nella dichiarazione di Ronchetti è la similitudine tra il Comune ed un'azienda privata a proposito del finanziamento dei propri investimenti. Ebbene ciò che dovrebbe essere chiaro al di là delle differenze di colore politico, è che il Comune non è (e, finché saremo noi a governare, non sarà mai) un'azienda privata, non persegue scopo di lucro e non ha il profitto quale sua missione. Pur amministrando le ri-



SINDACO Federica Nannetti

sorse comuni con la massima parsimonia ed oculatezza, al centro di ogni nostra attenzione ci sono e ci saranno sempre il cittadino, le famiglie ed i loro bisogni, come il bilancio approvato e da loro non votato dimostra in ogni singola scelta, dal mantenimento di tutti i servizi, alla conferma della spesa per le politiche socio-sanitarie (1 milione e mezzo di euro) al sostegno delle politiche scolastiche inclusive (un milione 300mila euro)».

«In conclusione - chiude Nannetti - mi sia permesso di suggerire ad Amo Nonantola, con la massima umiltà e le migliori intenzioni, di evitare in futuro la ricerca di visibilità attraverso atteggiamenti populistici e qualunquisti. Di non limitarsi ad occupare le pagine della carta stampata e i social network con interventi senza sostanza, ma di sforzarsi di acquisire una migliore capacità di analisi della realtà, di ricercare dati, di studiarli attentamente e di proporre soluzioni alternative vere, sostenibili ed efficaci quanto quelle messe in campo dalla maggioranza, per dare risposte concrete ai problemi e ai bisogni quotidiani dei cittadini. Soluzioni su cui confrontarsi con la Giunta e da discutere poi democraticamente in Consiglio, nel rispetto dei rispettivi ruoli che spesso mi sembra vengano dimenticati».

### APPROFONDISCI



**SOSTITUISCI I VETRI DEI TUOI INFISSI** **DETRAZIONE FISCALE 65%**

**SUPERVETRO**  
CARATTERE DA SUPER EROE  
vetro termoisolante | risparmio energetico | controllo solare

**vetreriagbm**  
un mondo di trasparenza

CONSULENZA E PREVENTIVI GRATUITI: VIALE CADUTI SUL LAVORO 28 | T. 059 451 112 | INFO@VETRERIAGBM.IT | WWW.VETRERIAGBM.IT



**ISTRUZIONE** Meeting in Provincia ieri tra il sindaco Muzzarelli, la dirigente Menabue e i presidi degli istituti

# Scuole superiori, la carica dei 32mila

## Gli iscritti al primo anno scelgono i tecnici. Boom enogastronomia

Saranno 32.829 gli studenti delle scuole superiori modenesi nel prossimo anno scolastico, con un aumento di 622 studenti rispetto all'anno in corso e 39 classi in più. I dati, ricavati sulla base delle comunicazioni delle scuole stesse, sono stati illustrati ieri nel corso di un incontro con i dirigenti scolastici al quale hanno partecipato anche **Gian Carlo Muzzarelli**, presidente della Provincia di Modena e **Silvia Menabue**, dirigente dell'Ufficio scolastico provinciale, per fare il punto della situazione e siglare le convenzioni con gli istituti stessi per le spese di gestione e manutenzioni ordinarie.

### Il commento

«I dati - sottolinea Gian Carlo Muzzarelli - confermano la qualità dell'offerta formativa delle scuole modenesi che continuano, tra l'altro, ad attirare studenti dalle province limitrofe. Ci siamo già attivati per verificare tutte le necessità e garantire gli spazi necessari. Per noi questi numeri comportano un maggiore impegno finanziario in una fase di transizione dove ancora non siamo in grado di approvare il bilancio. Per questo ci aspettiamo un intervento dal Governo per sbloccare la situazione e garantire continuità degli investimenti sul territorio», mentre Menabue ha evidenziato «il rapporto sempre più stretto tra l'offerta formativa e la realtà produttiva modenese. I dati confermano anche la validità delle azioni di orientamento e dell'attività contro la disper-



SUI BANCHI Sopra, studenti in classe. Nel riquadro, ragazzi all'alberghiera (repertorio)



sione scolastica». **Tecnico è bello** Per quanto riguarda gli iscritti al primo anno e la distribuzione nei vari indirizzi si conferma la preferenza per l'istruzione tecnica che rag-

giunge il 38,6 per cento del totale (a livello nazionale è del 30,4 per cento, il dato della provincia di Modena è maggiore anche alla media regionale del 35 per cento); all'interno di questo comparto le scelte dei ragazzi sono maggiormente orientate verso gli indirizzi dell'area tecnologica (69 per cento sul totale del settore) rispetto il settore economico (31 per cento).

Nelle scelte, sempre al primo anno, segue il comparto liceale (38,3 per cento) rispetto al dato nazionale che si attesta sul 53,1 per cento, con una predilezione verso gli indirizzi scientifici (in aumento rispet-

to lo scorso anno dal 20,7 al 24 per cento), seguito dal linguistico (in calo da 843 lo scorso anno a 686 quest'anno, dal 26,8 al 22,7 per cento) e dall'opzione scienze applicate. In crescita nel suo complesso l'indirizzo classico (dal 6,9 al 7,9 per cento del totale) compresi i due istituti modenesi Muratori e S. Carlo, destinati a diventare un unico istituto e che confermano gli iscritti al primo anno. Anche per l'istruzione professionale il dato del territorio supera ampiamente il dato nazionale del 16,5 per cento, attestandosi al 23,1 per cento del totale delle iscrizioni al primo anno, confermando la preferenza degli studenti per il comparto dei Servizi (51,8 per cento) rispetto l'Industria e l'Artigianato (48,2 per cento).

Se l'indirizzo più scelto rimane quello della manutenzione e assistenza tecnica (29 per cento del totale degli iscritti a un istituto professionale) si conferma il boom di iscritti dell'indirizzo enogastronomico con 172 iscritti al primo anno (9,5 per cento del totale dei professionali) allo Spallanzani di Castelfranco Emilia che registra, tenendo conto anche dell'indirizzo agrario, per il

«Offerta di qualità che attira giovani da altre province»

prossimo anno scolastico 255 iscritti sempre al primo anno.

### Numeri

L'edilizia scolastica superiore è gestita dalla Provincia che per tutte le esigenze della didattica mette a disposizione dei 32 istituti, 60 edifici, 24 palestre, 1387 aule e 532 laboratori.

**SUDDIVISIONE** Ecco come sono distribuiti i ragazzi che cominceranno a settembre

## Vignola piace: arrivano sei classi in più

Circa invariato il numero di giovani che frequenterà a Carpi e Modena

Per quanto riguarda la distribuzione territoriale degli iscritti alle scuole superiori modenesi, nel prossimo anno scolastico emerge che a **Modena** gli studenti saranno 14.124, in linea con i numeri dello scorso anno con un aumento di sei classi.

A **Carpi** gli studenti saranno 4.251, 59 in più rispetto all'anno scolastico in corso e con un aumento di due classi; **Sassuolo** supera i cinque mila ragazzi, 5.043 con un aumento di 110 iscritti e cin-

**Ma è Castelfranco che fa registrare il top delle iscrizioni: merito dei nuovi indirizzi dello Spallanzani**

que classi in più; **Mirandola** avrà 3.831 studenti, 148 in più e due classi in più; a **Pavullo** gli studenti superiori saranno 1.365, 53 in più rispetto a questo anno scolastico e cinque classi in più, mentre a **Vignola** gli iscritti

sono 3.316, 198 in più e un aumento di sei classi; a **Castelfranco** i ragazzi salgono a 899, 77 in più con un aumento di sette classi.

Il totale arriva così a 32.809 iscritti, rispetto ai 32.253 nell'anno scolastico 2015-2016, mentre nell'anno scolastico 2013-2014 erano 30.308. Le classi aumentano da 1.387 nell'anno scolastico 2015-2016 alle 1.426 del prossimo anno scolastico con un aumento di 39 spazi da garantire alle scuole.

**FOCUS** Nei prossimi mesi partirà un programma di interventi in molti Comuni

## Edifici sicuri: lavori da 80 milioni di euro

All'ex Deledda nel capoluogo verranno ricavati spazi per il Venturi

Per fare fronte all'aumento degli iscritti la Provincia sta verificando con le scuole gli eventuali interventi urgenti in vista dell'avvio del prossimo anno scolastico per garantire tutti gli spazi necessari.

Per quanto riguarda gli interventi di manutenzione la Provincia sta appaltando lavori di ristrutturazione e miglioramento della qualità degli edifici per complessivi un milione e mezzo di euro; previsti interventi a Modena al Barozzi e al Cattaneo-Deledda, a Sassuolo al Baggi, al Formiggini e al Morante, a Carpi al Fanti. Complessivamente la Provincia in programma nei prossimi mesi interventi per oltre 20 milioni di euro. Sono previsti lavori a Modena all'ex Deledda per consegnare nuovi spazi al Venturi e al polo Guarini-Wiligelmo sempre di Modena, le ristrutturazioni al Tassoni e al Fermi sempre di Modena, al Cavazzi-Sorbelli di Pavullo, al po-

lo Calvi-Morandi di Finale Emilia; poi c'è l'ampliamento del Meucci a Carpi (oltre due milioni di euro) e l'adeguamento sismico della palestra del polo scolastico di Pavullo.

Per quanto riguarda la ricostruzione dopo il sisma la Provincia sta completando le procedure l'assegnazione dei lavori del nuovo Galilei (quasi 11 milioni di euro); entro il 2016 partiranno anche i lavori di ripristino del Venturi a Modena nella sede di via dei Servi tuttora inagibile; sono in corso, invece, i lavori di ampliamento del Fermi sull'area della palazzina ex Bidinelli demolita a causa del sisma. Con le risorse regionali, per oltre tre milioni e 400 mila, destinate all'edilizia scolastica superiore saranno ampliati l'istituto Spallanzani di Castelfranco Emilia e saranno realizzati interventi al Corni di Modena e agli istituti Da Vinci e Fanti di Carpi per garantire nuovi spazi.

## GRANDE SVENDITA

DA FALLIMENTO DI MOBILI DA UFFICIO NUOVI

CI SIAMO TRASFERITI IN VIALE VIRGILIO N.52/F

APERTO DAL LUNEDÌ AL VENERDÌ

PER INFO 349 1016539

**R.F.** Recuperi Fallimentari

bini.loris@tiscali.it - WWW.SORINARREDAMENTI.COM

MERCE PRONTA CONSEGNA

SCRIVANIE  
IN LEGNO O CRISTALLO

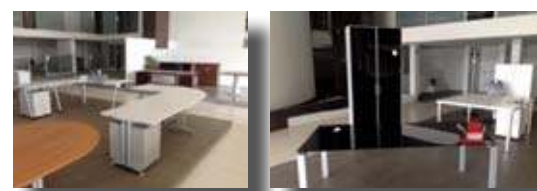

ARMADI - BANCHI RECEPTION  
TAVOLI RIUNIONE





**GLI ANIMALI** Il volo è lento e cadenzato, tipica è anche la posizione del collo durante il volo, detta a «esse»

# L'Airone Bianco Maggiore dall'abito piumato

## Ha un'apertura alare di 170 cm e una lunghezza di 90 cm

Nella rubrica di oggi parliamo del grande Airone Bianco Maggiore (ardea alba).

Grande quasi come un cenerino, ha un'apertura alare di 170 cm e una lunghezza di 90 cm, ha occhi gialli, il becco nel periodo riproduttivo è nero con base gialla in altri periodi tutto giallo, i tarsi e i piedi sono nero giallastri sopra il "ginocchio" nel periodo riproduttivo, completamente neri nel resto dell'anno.

Nel periodo riproduttivo prende "l'abito piumato" con sporgenze e rigonfiamenti delle penne scapolari e sul petto e collo. In inverno, fuori dal periodo nuziale, oltre alle variazioni di colore del becco e delle zampe scompare "l'abito piumato".

Il volo di questo elegante Airone è lento e cadenzato, tipica è anche la posizione del collo durante il volo, detta a «esse».

L'habitat ideale del Bianco sono le zone umide d'acqua dolce o poco salata con densi canneti e in boschetti igrofilo di salici presso aree paludose, in migrazione e svernamento frequenta lagune, saline, laghi, torbiere, fiumi, canali, risaie e campi allagati.

Nidifica in colonie, il



nido è posto su alberi, arbusti e vegetazione palustre. Da metà marzo in poi depone 3-5 uova azzurre che entrambi i partner covano per 25 giorni.

L'Airone Bianco Maggiore si nutre di pesci,

anfibi, insetti acquatici e terrestri e piccoli mammiferi.

Specie cosmopolita, in Italia il Bianco è sia svernante che nidificante. Le foto sono state scattate a Nonantola.

(Massimiliano Balugani)

### IN PIAZZA MAZZINI

## Domani Lions Day

Si terrà domani il Lions Day, la giornata mondiale della visibilità del Lions Club International, la più grande associazione di servizio a livello mondiale su base volontaria, fondata nel 1917 e che celebrerà nel 2017 il primo centenario.

"I Lions fra la gente", con questo input, ricevuto da Giuseppe Rando, Governatore del Distretto Lions 108 Tb, i Lions modenesi hanno ottenuto dall'amministrazione comunale uno dei luoghi più belli della città, piazza Mazzini, dove saranno presenti per l'intera giornata con 7 gazebo nei quali verranno focalizzati ambiti riguardanti i giovani, l'ambiente, la sicurezza, la salute, la fame e la vista e presentati temi specifici quali il Progetto Martina, Stoma Care, la Casa di Fausta, Alice e il libro "Dietro le quinte della Grande Guerra".

**IN PIAZZA XX SETTEMBRE** All'insegna della sicurezza stradale

## "A passo sicuro!", l'iniziativa di Aci insieme a Modenamoremio

Si terrà oggi nel cuore della nostra città un appuntamento da non perdere all'insegna del divertimento ma anche della riflessione su temi fondamentali quali educazione civica e rispetto della città, guida

sicura ed eco-guida.

L'Automobile Club Modena, in collaborazione con la società di promozione del centro storico Modenamoremio, e con il patrocinio del Comune di Modena, ha realizzato un metodo for-

mattivo caratterizzato da tecniche di comunicazione e di insegnamento fortemente interattive, diversificate in base all'età degli interlocutori e basate sulla sperimentazione diretta delle principali tecniche di

guida sicura e dei comportamenti corretti e consapevoli che devono osservare tutti gli utenti della strada.

I cittadini potranno provare in assoluta sicurezza strumenti multimediali e

supporti quali il simulatore di guida ed il kit di occhiali che riproduce scientificamente le condizioni di alterazione dovute all'uso di alcol.

L'evento si terrà alle 15 in piazza XX settembre.

**PER NUOVO POLIAMBULATORIO  
CERCHIAMO**

**FISIOTERAPISTI - FISIATRI  
ORTOPEDICI - ECOGRAFISTI**

**CHIAMA IL  
329.3376276**

**PROVINCIA DI  
MODENA  
Bando di gara  
CUP G81B16000070002  
CIG 664144127E**

È indetta procedura aperta per l'appalto S.P.1 Sorbarese Km. 8+111 - Nuovo ponte sul fiume Panaro nei comuni di Bomporto e Ravarino (MO). Importo a base d'asta: € 3.142.544,34. Ricezione offerte: 25/05/2016 ore 12:00. Apertura: 27/05/2016 ore 09:00. Documentazione su: [www.provincia.modena.it](http://www.provincia.modena.it).

**IL RESPONSABILE DEL  
PROCEDIMENTO  
DOTT. LUCA ROSSI**



# ALFIO & VANDA

di Paride Puglia

Sabato 16 Aprile 2016  
Anno I Numero XII



POLIAMBULATORIO PRIVATO  
**WADDAN CENTER**

Direttore Sanitario Dr. Edoardo Pescatori



**CONVENZIONI  
CON SOCIETA'  
SPORTIVE**

Via Tiraboschi, 55 - 41124 Modena - tel. 059 212090  
www.waddancenter.it • e-mail: waddancenter@tsc4.com

**Fisioterapia e riabilitazione  
pre/post operatoria**

**Valutazione posturale con spinometria**

**Medicina dello sport**

**Prestazioni Infermieristiche**

**Visite mediche specialistiche**





**AUTOSTRADE** I membri saranno eletti dall'Assemblea dei soci in programma il 28 aprile

## Autobrennero verso il nuovo Cda Modena e Reggio Emilia indicano Giulio Santagata

MODENA

È Giulio Santagata il componente designato dalle Province di Modena e Reggio Emilia per il nuovo Consiglio di amministrazione della società Autobrennero che sarà eletto dall'Assemblea dei soci in programma il 28 aprile.

La designazione, comunicata al Consiglio provinciale e all'Assemblea dei sindaci nel corso della seduta di ieri, rientrerà nella lista unica promossa dalla Regione autonoma Trentino Alto Adige, socio di maggioranza relativa, che sarà proposta all'Assemblea in rappresentanza di tutti i soci.

«Abbiamo indicato un nome autorevole - sottolinea Gian Carlo Muzzarelli, presidente della Provincia di Modena, e Giammaria Manghi, presidente della Provincia di Reggio Emilia - e di esperienza economico-amministrativa. Siamo convinti che sarà in grado di rappresentare al meglio l'intero territorio all'interno di un Consiglio di amministrazione che avrà il delicato compito di accompagnare la società nel complesso percorso indicato dal recente accordo istituzionale legato al rinnovo della concessione».

La nuova società, che sarà totalmente pubblica, dovrà anche realizzare importanti infrastrutture che interessano i nostri territori come la Bretella modificata, la Cispadana e la Fer-



rara-mare.

Nato a Zocca nel 1949, Santagata è stato ministro per l'Attuazione del programma dal 2006 al 2008 nel Governo Prodi e parlamentare dal 2001 per tre legislature, è stato anche consigliere economico del Governo Prodi nel 1996 e della Commissione europea.

L'accordo sulla concessione dell'A22 prevede che lo Stato, con l'intesa degli enti locali, affidi, tramite concessione trentennale, la gestione dell'autostrada a una società a totale capitale pubblico, come previsto dalla direttiva europea 23 del 2014, la Provincia di Modena detiene una quota del 4,24 per cento della società Autobrennero.

La società affidataria assume gli obblighi del servizio pubblico, compresi la progettazione e la realizzazione degli investimenti, anche quelli acquisiti tramite gare europee da Autostrada del Brennero, come la bretella Campogalliano-Sassuolo, la Cispadana e il raccordo autostradale Ferrara-Porto Garibaldi.

La società specializzata in giardini e piscine

**COOPERATIVE** E' specializzata in giardini e piscine

### Post-sisma, Agriverde taglia il nastro della nuova sede

MEDOLLA

La sua sede si trovava esattamente nell'epicentro della scossa del 29 maggio 2012. Dopo essere stato dichiarato inagibile, l'edificio è stato abbattuto. Ha dovuto delocalizzare materiali e utensili e spostare gli uffici nei container, ma in questi quattro anni la cooperativa Agriverde di Medolla non ha mai cessato la propria attività e alle 10.30 inaugura la nuova sede, completamente antisismica, in classe A e con un giardino pensile sul tetto.

Intervengono il sindaco di Medolla Filippo Molinari e il presidente di Confcooperative Modena Carlo Piccinini.

Nata nel 1988, Agriverde è specializzata nella progettazione e realizzazione di giardini "chiavi in mano", completi cioè di impianti di irrigazione automatici, camminamenti e percorsi, arredi da esterno, pergole a gazebo, manutenzione. «Nel nostro piccolo - spiega il presidente di Agriverde, Giorgio Ganzerli - abbiamo supportato le aziende del cratere nella ripresa po-

st terremoto, curando la manutenzione del loro verde».

Undici soci, un fatturato medio annuo intorno al milione di euro, dal 1999 progettata e realizza anche piscine, distribuisce in esclusiva per Modena e provincia le piscine Castiglione, l'azienda italiana leader del settore. Agriverde commercializza ogni anno una decina di piscine tradizionali, principalmente nella provincia di Modena.

Da una decina d'anni la cooperativa medollese realizza anche biopiscine, o laghetti balneabili, bacini ornamentali d'acqua dolce privi di prodotti chimici e che usano sistemi naturali, principalmente piante, per filtrare l'acqua.

## PRIMA PAGINA

Testata registrata presso il Tribunale di Modena il 21 febbraio 2012, numero 2079

Editore  
**P.E. PIACENTINI EDITORE SRL**

Presidente  
**Simone Torrini**  
Amministratori  
**Giulio Piacentini**  
**Stefano Piacentini**  
Direttore Responsabile  
**Giuseppe Leonelli**

Redazione  
Responsabile  
**Luca Gardinale**  
Sport - Servizio economia  
**Francesco Tomei**  
via Emilia Est, 60 - Modena  
telefono: 059-4734979  
fax: 059-5961442  
redazione@primapagina.mo.it

Stampa  
**Rotopress International Srl**  
60025 Loreto (An), via Breccia  
Tel. 071-7500739

**P.E. Concessionaria pubblicitaria**  
Ag. Generale  
**Gianluca Reggianini**  
via Emilia Est 1058/C - Modena  
telefono: 059-281700  
fax: 059-280666  
amministrazione@pubblicitaeditoriale.it

**IMPRESA** Nuova Didactica organizza un percorso formativo

## Lean production, cinque casi aziendali di successo per capirla e applicarla

MODENA

Il termine «Lean production», produzione snella, è stato ideato nel 1992 da un gruppo di ricercatori del Mit per descrivere l'innovativo metodo di produzione della casa automobilistica giapponese Toyota.

Da allora sempre più aziende applicano i principi della «Lean production» per aumentare la propria produttività, focalizzandosi sulle attività e sui processi a maggiore valore aggiunto e riducendo, al contempo, sprechi e costi.

Aiutare le imprese a comprendere le metodologie su cui si basa questo modello organizzativo, partendo da casi aziendali concreti è l'obiettivo del percorso forma-

tivo «Lean in tour: cinque casi aziendali per una corretta applicazione», organizzato da Nuova Didactica e rivolto a imprenditori, manager e responsabili di produzione.

Cinque incontri, organizzati nell'arco temporale di due mesi, dal 28 aprile al 23 giugno, si terranno nella sede di cinque aziende modenese che da tempo seguono al loro interno i principi della Lean production, ovvero M.D. Micro Detectors, LivaNova PLC, Tellure Rôta, Tetrak e Trelleborg.

«Con questo percorso - spiega Alberto Portioli Staudacher, professore associato di Gestione della produzione industriale al Politecnico di Milano e docente del corso - si è pensato di dare una conoscenza della me-

to-dologia Lean, che sia incentrata su elementi profondamente distintivi, con una forte attenzione agli aspetti pratici, e con un modello didattico nuovo, sviluppato per le persone che lavorano e che hanno quindi delle modalità di apprendimento differenti. Siamo convinti che vedere delle soluzioni pratiche aiuti a capire meglio le logiche che guidano chi lavora applicando la metodologia lean, per questo abbiamo scelto di collaborare con aziende di diversi settori, dimensioni, tipologia. In più il dialogo tra "addetti ai lavori" risulta ancora più efficace di un approccio tradizionale: dirigenti e tecnici si parlano direttamente mettendo a fuoco domande, perplessità e obiezioni».

**IMPORTAZIONI** Soddisfazione di Lapam Alimentazione

## «Bene stop Parlamento a semaforo inglese contro qualità cibi»

MODENA

«Il Parlamento europeo ha accolto le nostre sollecitazioni. Non si può bloccare gli alimenti in base alle loro caratteristiche nutrizionali». Il responsabile di Lapam Confartigianato Agroalimentare, Daniele Casolari commenta soddisfatto il voto dell'Europarlamento che ha bocciato il sistema inglese dell'etichetta "a semaforo" sugli alimenti e ha chiesto di rimettere in discussione il fondamento scientifico dei profili nutrizionali.

«Classificare gli alimenti soltanto in base al loro contenuto di sale, zucchero e grassi - spiega Casolari - significa paradossalmente penalizzare molti cibi della

dieta mediterranea. In realtà non esistono cibi buoni o cattivi ma soltanto diete più o meno equilibrate, sulla base di come gli alimenti vengono associati tra di loro secondo le abitudini e le tradizioni dei diversi Paesi. Senza considerare l'impatto economico provocato dalle soglie dei profili nutrizionali che rischiano di provocare gravi conseguenze sulla filiera agroalimentare italiana che, soltanto nell'artigianato, conta 91mila imprese con 160mila addetti. Si finisce così per giustificare l'imposizione di tasse supplementari o altre forme di restrizione, come appunto l'etichettatura a semaforo contro la quale Lapam Confartigianato si batte da sempre».





# Modena e dintorni IN BORSA



## BPER BANCA

*È la capogruppo dell'omonimo gruppo bancario, ha sede a Modena.*

**PREZZO DI CHIUSURA**  
4,928

**VARIAZIONE**  
-2,22%

## FERRARI

*È una casa automobilistica con sede a Maranello, produce vetture per strada e racing.*

**PREZZO DI CHIUSURA**  
38,70

**VARIAZIONE**  
+3,20%

## ENERGICA MOTOR COMPANY

*È una società che opera nel mercato della produzione e commercializzazione di moto elettriche, ha sede a Modena.*

**PREZZO DI CHIUSURA**  
2,90 prezzo del 14/04

**VARIAZIONE**  
-1,05%

## EXPERT SYSTEM

*È un'azienda con sede principale a Modena, opera nel campo dei software.*

**PREZZO DI CHIUSURA**  
2,10

**VARIAZIONE**  
+1,06%

## GRUPPO CERAMICHE RICCHETTI

*È una holding industriale con sede a Modena, attiva nel settore ceramico.*

**PREZZO DI CHIUSURA**  
0,1904

**VARIAZIONE**  
-1,30%

## PANARIAGROUP

*È a capo di un gruppo di aziende del settore ceramico, con sede a Fiorano.*

**PREZZO DI CHIUSURA**  
3,30

**VARIAZIONE**  
-1,67%

## PRIMI SUI MOTORI

*È un gruppo attivo nel settore del digital marketing, con sede a Modena.*

**PREZZO DI CHIUSURA**  
1,75

**VARIAZIONE**  
-4,32%

## SITI-B&T GROUP

*Azienda che produce impianti per l'industria ceramica, con sede a Formigine.*

**PREZZO DI CHIUSURA**  
8,20

**VARIAZIONE**  
+2,50%



*Dati (riferiti al giorno precedente)  
tratti da [www.borsaitaliana.it](http://www.borsaitaliana.it)*



**CARPI** L'intervento di Mazzacurati (FI): «Servono proposte e iniziative come queste, che guardano al futuro»

## «Avanzo in bilancio? Investirlo sui giovani»

### «Incentivi all'occupazione e bandi per le coppie e le nuove attività»

**CARPI**

«**C**i si chiede come mai in tempi come questi, con il tasso di occupazione giovanile ai massimi livelli, il Comune di Carpi trovandosi un avanzo di bilancio da investire, non abbia pensato di utilizzarlo a favore delle giovani generazioni e dell'urgente necessità di incentivare il loro ingresso nel mondo del lavoro e la costruzione del loro futuro, anziché ipotizzare l'avvio di lavori di restauro». I restauri di immobili,

sia pure monumentali, sono opere che «possono portare sì, valore a lungo termine, ma di certo non hanno una ricaduta immediata e soprattutto possono essere finanziate intercettando altre fonti, come i fondi europei o altre sovvenzioni».

Invece «non si è pensato, ancora una volta, all'aspetto della disoccupazione giovanile», aspetto che tra l'altro «ha ricadute profonde sull'economia generale della città».

Così interviene Valentina Mazzacurati sul tema

del 'tesoretto' che il Comune di Carpi si trova a bilancio, ossia quell'avanzo di oltre 3 milioni di euro non vincolato.

«La nostra proposta, come Forza Italia Giovani - spiega la responsabile dei giovani azzurri - è utilizzare parte di questo fondo per progetti di attività lavorativa e formativa dedicati, da svolgersi all'interno delle aziende e in parte remunerati dal Comune» e con la restante parte del fondo «indire bandi con incentivi importanti e sempre rivolti

ai giovani, relativi sia all'apertura di attività in centro storico», che «all'acquisto di abitazioni, sempre in centro città, rivolti alle giovani coppie che abbiano desiderio di mettere su famiglia».

L'obiettivo sarebbe quello di «portare maggiore occupazione giovanile, riqualificare e ravvivare il centro, guardando ai giovani, che pagano in primis la crisi e che hanno bisogno di crearsi un futuro concreto».

«Una volta in più in maniera lampante - attacca la



Mazzacurati - il Comune di Carpi ha dimostrato di non avere nel novero delle priorità le giovani generazioni, dimenticandosi completamente di loro, nelle ipotesi di utilizzo del tesoretto, nonostante la sinistra da sempre sbandieri l'idea di un interesse verso i giovani, che evidentemente poi non trova riscontro nei fatti».

In breve chiediamo, conclude dunque: «Incentivi all'avvio di percorsi lavorativi, bandi per l'occupazione e per la casa, con una particolare attenzione al tema del centro storico da riqualificare e popolare e alle politiche di salvaguardia della famiglia e delle giovani coppie».

(e.g.)



**PROTAGONISTI** Anastacia, Malika Ayane, Boosta e gli organizzatori di Carpi Summer Fest

**CARPI** Grande novità per l'estate 2016: tornano i concerti italiani e internazionali in centro storico

## Piazza Martiri rivive con la musica di Anastacia, Malika Ayane, Stadio e dj Boosta

**CARPI**

**P**iazza Martiri, una delle piazze più grandi d'Ita-

lia, torna finalmente ad ospitare i grandi interpreti della musica, italiana e internazionale, tornando a svolgere appieno quel compito di 'teatro naturale' per gli eventi, 'arena' per i concerti e luogo di aggregazione per eccellenza.

E' questa la grande novità dell'estate 2016: Carpi tornerà ad essere polo attrattivo anche al di fuori dei propri confini grazie ai concerti (grandi assenti negli ultimi anni) del Carpi Summer Fest, importante manifestazione musicale patrocinata dal Comune e organizzata da International Music and

Arts, l'associazione culturale Quelli del '29 e l'emittente più ascoltata della regione, Radio Bruno. «La manifestazione - spiegano appunto gli organizzatori - nasce dall'ambizione e dalla volontà di riposizionare la città di Carpi tra i grandi poli di attrazione e interesse culturale, offrendo alla cittadinanza l'opportunità di assistere sul proprio territorio a grandi eventi di rilievo sia nazionale che internazionale».

In programma il 3 luglio gli Stadio, il 4 luglio Malika Ayane e il 6 luglio Anastacia, tutti in piazza Martiri con ingresso a pagamento. Il 5 luglio, invece, piazzale Re Astolfo ospita con ingresso gratuito il dj set di Boosta.

«Fare vivere sempre la nostra città - commenta il vicesindaco e assessore alla cultura Simone Morelli - creare momenti di incontro e so-

cializzazione attraverso occasioni ricreative, aggregative e culturali: questa è la filosofia di LaCarp Estate, il contenitore che comprenderà nel 2016 anche il Carpi Summer Fest, e che, oltre ai grandi nomi che si esibiranno in piazza dei Martiri, proporrà una serie di manifestazioni adatte a tutta la famiglia, con centinaia di appuntamenti per tutti i gusti e tutte le età».

«Per la Giunta comunale la cultura e l'aggregazione sono strategiche per la crescita della città e - conclude - sposandosi con le esigenze del commercio e del turismo possono, valorizzando al meglio le eccellenze storiche e architettoniche presenti nel nostro territorio, contribuire allo sviluppo economico, grazie alla collaborazione con soggetti pubblici e privati».

(e.g.)

**CARPI** Presentazione del libro e cena con i due ospiti per parlare di e prevenire la ludopatia

## Fate il nostro gioco: Canova e Rizzuto con il loro 'antidoto logico' svelano i trucchi dell'azzardo

**CARPI**

**W**in For Life, Slot machine, Superenalotto, Roulette, Gratta & Vinci, Lotto, Bingo. Molti giochi, un'unica speranza: vincere. Ma questo sogno è davvero a portata di mano? Ed è proprio piccola la spesa da affrontare? Quali false credenze ci spingono al gioco? Da queste domande è nata l'esperienza di Fate il nostro gioco - una mostra, una conferenza e adesso un libro - con l'obiettivo di svelare le regole, i piccoli segreti e le grandi verità che stanno dietro all'immenso fenomeno del gioco d'azzardo. La convinzione di



Paolo Canova (matematico) e Diego Rizzuto (fisico) è che il modo migliore per farlo sia usare la matematica come strumento di prevenzione, una specie di 'antidoto logico' per immunizzarsi, almeno un po',

dal rischio degli eccessi da gioco. Perché la matematica è un esercizio di pensiero critico applicato a un ambito in cui la sorte c'entra molto poco.

E proprio i due autori - già protagonisti di una conferen-

za-spettacolo con le scuole del territorio che ha riempito il Cinema Corso due anni orsono - saranno protagonisti dell'iniziativa che, lunedì alle 19 al Centro Nazareno di Carpi, costituirà l'anteprima della tre giorni dedicata alla scienza. A seguire una cena insieme ai due giovani scienziati, il cui ricavato servirà per finanziare la rete territoriale di contrasto al dilagare dell'azzardo.

GUARDA IL VIDEO



## Rubano furgone per commettere furti: ritrovato

**CARPI**

**E**ra stato rubato la settimana scorsa da una abitazione privata per commettere furti, ma grazie alla segnalazione di un cittadino i carabinieri sono riusciti ad intervenire sventando il colpo in un bar a Ponte Motta e recuperando il Doblò trafugato. All'arrivo dei militari infatti i malviventi sono fuggiti abbandonandolo. Il furgone grigio era stato rubato nella notte tra giovedì e venerdì in una casa di Gargallo di Carpi per mettere a segno un furto nel bar accanto all'abitazione.



**MIRANDOLA** La polizia ha scoperto 3 etti di hashish a casa di una 46enne italiana: riforniva pusher al dettaglio

MIRANDOLA

Ha 'ereditato' e proseguito l'attività di spaccio dal compagno, ora in carcere, e riforniva i pusher di droga, ma quando E.G., donna italiana di 46 anni, è stata scoperta ha scampato l'arresto grazie alla chirurgia estetica. Si era appena sottoposta ad alcuni interventi al viso e ad altre parti del corpo e sono state proprio le sue condizioni di salute dovute alle recenti operazioni a salvarla dalle manette. Per lei 'solo' una denuncia per spaccio.

La storia, assolutamente particolare, è accaduta tra Mirandola e Bomporto: uno luogo di residenza della donna, l'altro la piazza di spaccio.

L'operazione è nata da un controllo del personale della squadra volante del commissariato di Mirandola, sempre impegnato nel contrasto allo spaccio di sostanze stupefacenti, che ha sorpreso un consumatore subito dopo aver acquistato

# Evita l'arresto grazie alla chirurgia estetica

## Spacciava ma si era appena sottoposta ad intervento: per lei 'solo' denuncia



COMMISSARIATO I panetti di droga sequestrati dalla polizia di Mirandola

della sostanza per uso personale. «Da una serie di informazioni incrociate, ottenute dal consumatore colto sul fatto e da una serie di 'fruitori' - spiega la dirigente del commissariato, dottoressa Laura Amato - siamo riusciti a risalire alla

persona che riforniva i pusher al dettaglio nella città di Mirandola».

Si trattava appunto di E.G., una donna italiana di 46 anni, con precedenti per droga. Fino a qualche tempo prima conviveva con il compagno marocchino, noto spacciatore della zona, ora in carcere. E' da lui che ha raccolto il testimone, continuando l'attività di rifornimento dei pusher al dettaglio.

Sono quindi scattati una serie di appostamenti e controlli che hanno permesso di individuare

anche l'abitazione in cui avvenivano gli scambi: ossia l'appartamento a Bomporto nel quale viveva la donna. Blitz degli agenti e perquisizione.

Alla vista della polizia, la 46enne ha ammesso di avere della droga in casa: un etto di hashish che

ha tirato fuori da un cuscino. Ma non era tutto. Grazie al prezioso ausilio dell'unità cinofila della polizia Municipale di Sassuolo è stata scoperta altra droga nascosta in casa. Il cane Axel ha infatti annusato e scovato altri panetti di hashish nei barattoli della cucina e nei vasi di fiori, accuratamente coperti dal terriccio.

In tutto la polizia di Stato ha sequestrato 3 etti di hashish. Per la donna sarebbero dovute scattare le manette, ma la chirurgia estetica le ha fatto 'guadagnare' un denuncia. Si era infatti da poco sottoposta ad alcune operazioni al volto e ad altre parti del corpo, quindi le sue condizioni di salute non ne hanno consentito l'arresto.

(Elena Guidetti)

MIRANDOLA

Ultimo appuntamento della stagione teatrale dell'auditorium Rita Levi Montalcini di Mirandola sarà, domani alle 21, quello con InterniScespiriani, spettacolo scritto e diretto da Alfonso Santagata in cui comico e tragico si intrecciano, trasportando i personaggi delle opere di Shakespeare in un'ambientazione allo stesso tempo ordinaria e incredibile, per una riflessione sui vizi delle donne e degli uomini a noi contemporanei a partire dalle immortali figure create dal poeta e drammaturgo inglese. Al fianco di Santagata, in scena anche Chiara Di Stefano, Anna Chiara Fenizi, Silvia Franco, Julieta Marocco Esteves e Francesco Pennacchia.

Per l'occasione, tutti i giovani sino ai 18 anni potranno entrare al costo di 1 euro.

Il regista e attore di ori-

**MIRANDOLA** Lo spettacolo sull'universo del Bardo va in scena domani all'auditorium Montalcini

## InterniScespiriani: i personaggi di Shakespeare riletti in chiave contemporanea nella pièce di Santagata



gine pugliese parte dall'idea di teatro inteso come spazio, che diventa chiave di lettura interna di quelle figure minori che contribuiscono a creare l'univer-

so scespiriano. Teatro come Esterno e Interno. Lo spettacolo si affida dunque ai luoghi. Nel 2014 infatti, con InterniScespiriani Santagata si era concentra-

GUARDA LA GALLERY



to sugli spazi aperti mentre ora, come spiega lui stesso: «Gli InterniScespiriani derivano dalla concezione del teatro come luogo obbligato, racchiuso. Non asfittico. La limitazione imposta allo sguardo è apertura a immaginazione e fantastico». Proprio questo utilizzo

dello spazio interno aiuterà a ricreare ed evocare i personaggi ideati da Shakespeare, soffermandosi soprattutto su quei ruoli minori, quali possono essere il Portinaio di Macbeth, Calibano e le figlie di Re Lear. «Nessuna speculazione, riduzione o manipolazione sul testo di Shakespeare, bensì un'invenzione, un atto d'amore nei confronti di uno dei baluardi della letteratura teatrale mondiale».

Questo spettacolo vuole condurre gli spettatori verso una riflessione sulla società odierna attraverso la rievocazione di figure ai margini del mondo scespiriano, ma che in realtà hanno molti punti di contatto con gli uomini d'oggi.

CAMPOSANTO

## Si riasfalta via Baracca

CAMPOSANTO

Il sindaco di Camposanto Antonella Baldini comunica che l'altro giorno «l'ufficio tecnico del Comune ha fatto un sopralluogo in via Baracca con la ditta Geomac affidataria dei lavori per definirne e programmarne l'inizio. I lavori consistono in fresatura e consolidamento dei tratti più usurati oltre ad una nuova completa asfaltatura. L'intervento sarà eseguito nel corso della prossima settimana e si prevede che la durata sia di una decina di giorni».

«In accordo con la polizia Municipale - concluderà - verrà modificata la viabilità laddove necessario, per consentire al meglio lo svolgimento dei lavori e la sicurezza di tutti».

**MIRANDOLA** Appuntamento lunedì alle 16.30 nella sede Lapam di via Mazzone

## Costi di gestione: bar e ristoranti a lezione

Confronto sull'importante tema: come restare sul mercato e 'dribblare' la crisi

ne 3.

Come è noto, infatti, bar e ristoranti sono fra gli esercizi commerciali che devono sostenere i più alti costi di gestione: oltre agli affitti incidono notevolmente sul conto economico i costi energetici, di ristrutturazione e ammodernamento dei locali, delle materie prime e i costi assicurativi. La riduzione di

questi costi è dunque fondamentale e gli imprenditori del settore devono avere strumenti adeguati per poterla affrontare. Proprio per questo motivo Licom e Lapam hanno messo in campo una serie di proposte utili: si va da sistemi per abbattere i costi energetici (con il consorzio Cenpi) alle informazioni su bandi e agevolazioni;

dal market place Fazland.com che mette in contatto domanda e offerta e che può essere utile anche per trovare il giusto artigiano per una ristrutturazione, ad esempio, a un servizio di brokeraggio e consulenza assicurativa (Artigian Broker), fino alle opportunità offerte da E-bitt, l'ente bilaterale del commercio.

**MIRANDOLA** Domani alle 16.30 a Villa Tagliata

## Recital pianistico di Tomasz Ritter



MIRANDOLA

Domani alle 16.30 a Mirandola, a Villa Tagliata in via Dorando Pietri, si terrà un recital pianistico di Toma-

sz Ritter, giovane e talentuoso vincitore del concorso "Arthur Rubinstein in memoriam", su musiche di Scarlatti, Beethoven, Chopin, Smetana, Skrjabin e Prokofiev.



**SASSUOLO** Discussione fino a tarda notte, giovedì in Consiglio comunale, con toni nervosi e polemici

## La maggioranza dice sì al bilancio triennale

*Le opposizioni: «Preoccupante quel parere con riserva dei revisori»*

SASSUOLO

È passato al voto, trascorsa la mezzanotte di giovedì, dopo una lunga discussione: il bilancio triennale di previsione del Comune ha ricevuto il parere positivo del Pd e della lista per Pistoni, e quello contrario del Movimento 5 Stelle, di Forza Italia, dei Sassolesi, e di Sassuolo 2020.

Ma anche questa volta con molte polemiche, e un sindaco visibilmente innervosito dalle obiezioni dei gruppi di opposizione.

In particolare sono stati Giorgio Barbieri, di Sassuolo 2020 e Luca Caselli dei Sassolesi a far alzare la temperatura della discussione, facendo riferimento a quel parere con riserva dei revisori contabili, e a quello che per Caselli è il vecchio vizio che risale alla giunta Pattuzzi, ovvero iniezioni di soldi pubblici in Sgp srl: «Sarebbe stato interessante per i cittadini vedere ieri sera Pistoni perdere completamente la calma in consiglio e farfugliare con rabbia le solite cose che dice da 2 anni, - ha poi spiegato Caselli in giorno dopo su facebook - sempre riferite al passato, tra l'imbarazzo generale. Al di là dei contenuti (comunque contestabili, ma che vi risparmio) una carica istituzionale dovrebbe limitare gli attacchi d'ira e mostrare maggiore serenità ed equilibrio».



SEDUTA L'aula di via del Pretorio durante un'assemblea cittadina

### Le critiche di Forza Italia

Nel merito del bilancio entra anche Forza Italia con la sua capogruppo, Claudia Severi: «Un bilancio senza anima e senza alcuna visione politica per lo sviluppo di Sassuolo. E le mille riserve con cui i revisori dei conti lo giudicano confermano e fondano le nostre preoccupazioni - afferma Severi che poi prosegue - Il bilancio è il frutto di un Comune che si pone sempre più

come un esattore che tratta i cittadini come evasori e consolidati trasgressori. La previsione di cassa è basata sull'ipotesi, ben poco attendibile, del recupero di crediti di imposte o multe. Premesse che fondano il rischio di incorrere in un deficit di liquidità ed al ricordo ad anticipazioni di cassa che avrebbero conseguenze davvero gravi per la nostra realtà».

Non sarebbe neppure vero,

per Severi che le imposte sarebbero in discesa: «Tasse ed imposte ferme al massimo - aggiunge la capogruppo - sulla Tari la previsione è di ulteriori aumenti nonostante Ater-sir, a differenza di quanto è successo a Fiorano, a Sassuolo non ha spiegato né motivato gli aumenti. Sulla questione Sgp, il pesante debito viene da lontano, ereditato dalla giunta Caselli e poi Pistoni, con questa amministrazione peserà però ancora di più sui conti del Comune per 2,35 milioni di euro per il 2017 e 3,1 milioni di euro per il 2018. E proprio per l'incidenza di Sgp sui conti del Comune appare paradossale che nonostante i ripetuti solleciti, non ci siano state consegnate documenti di bilancio e le indicazioni di indirizzo, obiettivi e controlli. E poi al di là dei progetti già avviati dalla precedente amministrazione, come Cisa Cedisa, il Diamante, il Goia, asilo S.Anna, ecc, c'è il vuoto assoluto».

Insomma il tono delle opposizioni giovedì sera era tutt'altro che conciliante, e alla fine il clima è diventato piuttosto caldo, sebbene questo non sia una novità per il consiglio sassolese.

(si.lon.)

### L'IRONIA

Per i grillini nella sala c'era profumo di... 'arrogance'

SASSUOLO

Una reazione piuttosto aggressiva, quella del sindaco Claudio Pistoni, giovedì sera, verso le opposizioni che contestavano il bilancio triennale, soprattutto sul punto del parere con riserva dei revisori dei conti.

Una risposta che il Movimento 5 Stelle ha commentato ironicamente il giorno: «La reazione "incazzosa" di ieri durante il consiglio comunale a Sassuolo, avuta dal sindaco pro tempore Pistoni, nei con-

fronti dei consiglieri di minoranza, - scrivono i grillini su facebook - dopo essere stato "tanato" sulle tante criticità e sui dubbi dei revisori inerenti al suo Bilancio che sta per portare in Tour per i



quartieri di Sassuolo, ricorda la pubblicità di un profumo. #tanaperpistonidietroilbilancio»

**FORMIGINE** Iniziativa in collaborazione con Hera

## Alberi per le scuole grazie... alla bolletta

FORMIGINE

Un Comune un po' più verde. Il gruppo Hera sta piantumando a Formigine 23 nuovi alberi, 5 dei quali nel giardino della scuola d'infanzia Malaguzzi di Formigine capoluogo e 18 nel parco di via Erri Bilò di Casinalbo.

La messa a dimora di queste alberature avviene a seguito delle performance dei cittadini che hanno proiettato Formigine in testa alla graduatoria dei cosiddetti Comuni "City Partner" della campagna di Hera "Passa alla bolletta elettronica. Regala un albero alla tua città", il progetto di sostenibilità ambientale a favore del territorio che promuove il passaggio dalla bolletta cartacea a quella online, legando il risultato alla piantumazione di alberi. Il premio "in alberi" è

stato assegnato al Comune sulla base della graduatoria aggiornata allo scorso 31 ottobre 2015.

«Dematerializzare le bollette - spiega l'assessore all'Ambiente Giorgia Bartoli - consente di ridurre l'utilizzo di carta ed anche le emissioni di sostanze inquinanti. Essere comunità si dimostra anche attraverso comportamenti consapevoli. I nuovi alberi in corso di piantumazione, contribuiranno a rendere ancora più verde il nostro Comune».

La campagna, partita a novembre 2012 con l'obiettivo finale di 100.000 passaggi a bollette online, premia la scelta ecologica dei cittadini con la piantumazione di 2.000 alberi complessivi (1 ogni 50 adesioni) nelle aree individuate nei rispettivi territori dai Comuni.

**SASSUOLO** Rappresentanze sindacali rinnovate: tante le persone che hanno votato

## Ospedale, i dipendenti scelgono la Cgil

*«E' un riconoscimento del grande lavoro svolto in questi anni»*

SASSUOLO

Elezioni sindacali all'ospedale di Sassuolo: vince la Cgil ma la Cisl aumenta i propri voti. Ecco i commenti delle due sigle in merito alle scelte dei dipendenti.

«La funzione pubblica Cgil si conferma con ampio distacco il primo sindacato con il 73% dei voti validi, assicurandosi in questo modo 8 dei 12

**Ma la Cisl aumenta i seggi ed è soddisfatta**

seggi da assegnare. Vorremmo ringraziare tutti i lavoratori che sono andati alle urne per l'importante esercizio di democrazia - afferma Alessandro De Nicola, segretario pro-

vinciale Fp/Cgil -. Siamo molto soddisfatti per un risultato che consolida e premia il lavoro svolto in questi anni: basti pensare che 3 votanti su 4 hanno deciso di dare fiducia alla nostra lista».

Soddisfazione anche per la Cisl funzione pubblica Emilia Centrale, passata da due a tre delegati (due infermieri con esperienza trentennale e un giovane fisioterapista). «L'au-

mento dei nostri voti rispetto alla precedente tornata elettorale è il riconoscimento del lavoro svolto in questi anni - commenta Patrizia De Cosimo, componente della segreteria Cisl Fp Emilia Centrale - È stata premiata la voglia di cambiamento. Dopo le polemiche dell'ultimo anno, è ora di passare ai fatti di cui hanno bisogno i dipendenti dell'ospedale di Sassuolo».



IN AZIONE Protezione civile in esercitazione

**DISTRETTO** Oggi al parco Ducale di Sassuolo si chiude il ciclo per i giovani delle scuole

## La Protezione civile spiegata ai ragazzi

*C'è il campo di formazione promosso dalle associazioni di volontariato*

SASSUOLO

Si svolgerà oggi a Sassuolo l'ultimo appuntamento con il campo di formazione "Protec 16.0", esperienza

formativa di protezione civile rivolta agli studenti delle classi quarte e quinte delle scuole superiori del distretto, proposta che rientra nell'edizione

2015/2016 dei progetti scuola promossi dalle associazioni di volontariato del territorio. L'appuntamento di oggi si terrà al Parco Ducale di via Indipendenza.



SAN CESARIO

Un'opera da 5 milioni di euro, «mai entrata in funzione» e oggi «immersa nel degrado». E' durissima la critica dell'opposizione sancesarese di Sabina Piccinini sul bacino irriguo di Altolà. «La grande opera da cinque milioni di euro sta franando - attacca la consigliera -. Pochi la usano, perlopiù nutrie, anatre e cormorani. Avrebbe dovuto servire 170 aziende agricole: ad oggi però solo 22 hanno scelto di prelevare acqua. Collaudato da cinque anni, non è mai veramente entrato in funzione. Gli agricoltori

**SAN CESARIO** La denuncia dell'opposizione di Sabina Piccinini

## «Altolà, quel bacino di acqua sporca che adesso rischia di collassare»

preferiscono irrigare con l'acqua dei pozzi, e come dar loro torto visto quanto appare sporca quella del bacino. I pochi che hanno tentato di prelevare l'acqua, causa la scarsa pressione di consegna non sono riusciti ad irrigare il fondo e, come se non bastasse, hanno dovuto pure pagare per gli allacciamenti». Di conseguenza, per Piccinini «il bacino irriguo è un

grande flop, un lago abbandonato con evidenti problemi di tenuta. Dove sta l'interesse pubblico se praticamente nessuno preleva l'acqua? Per ora gli unici che ci hanno guadagnato sono stati i cavaatori con oltre un milione di metri cubi di ghiaia scavati. Dal progetto del 1989 a quello del 2005, il volume d'invaso e, ovviamente, il quantitativo di ghiaia scavata è quasi triplica-

to. Per irrigare cosa? Nella cava a fianco del bacino verrà realizzato un frantoio di notevoli dimensioni. Meglio sarebbe trasformare il grande lago in una "zona di interesse paesaggistico-ambientale", al pari dei laghi di Sant'Anna. E riconsegnarlo ai cittadini, visto quanto l'hanno pagato. Ma poi, i cavaatori come la prenderanno?» chiude ironica Piccinini.



IMMAGINI La documentazione fotografica di Sabina Piccinini a corredo del suo intervento sull'inadeguatezza del bacino irriguo di Altolà

**NONANTOLA** Weekend di eventi in paese: oggi alle 15 mostra di biciclette all'Antica Cantina Gavioli

di SARA ZUCCOLI

NONANTOLA

Un weekend che profuma di fiori, ha il sapore del buon cibo, l'entusiasmo delle inaugurazioni, i colori dei quadri e il rumore del tifo sportivo. È quasi d'obbligo una sosta a Nonantola tra oggi e domani; se non altro perché, tra le tantissime iniziative in programma, si troverà di certo qualcosa per tutta la famiglia.

### Arriva il Giro

Cominciamo dallo sport: in vista del passaggio del Giro d'Italia a Nonantola il 18 maggio prossimo, oggi alle 14,30 alla Cantina Gavioli dialogo-intervista con Gilberto Simoni, vincitore di due Giri d'Italia. E sempre a Gavioli Antica Cantina in via Provinciale ovest 55 spazio ad una mostra di bici e abbigliamento da gara dai primi del Novecento fino agli anni Settanta. Inaugurazione alle 15; poi l'esposizione seguirà come orari di apertura dal martedì al sabato dalle 9 alle 13 e dalle 15 alle 19. Chiuso domenica e lunedì. Mercoledì 18 maggio, in occasione del passaggio del Giro d'Italia, la mostra sarà aperta orario continuato dalle 8.30 alle 19.

### Una festa...d'aria

Non solo sport: oggi a Nonantola si festeggia anche l'aria. L'appuntamento è per le 15 in piazza Caduti partigiani: si ritrovano i bambini delle classi quarte

# Ciclismo, aria e fiori: la primavera è qui

*Negozi aperti e ristoranti con menù a prezzo fisso. Alle 15 tutti in Partecipanza*



VEDUTA L'abbazia vista dalla Rocca

con le loro famiglie e tutti coloro che vorranno partecipare alla volta della Partecipanza Agraria su due ruote. Durante il percorso spettacolo di danza sugli alberi e volo di mongolfiere. L'evento è organizzato dal Comune, dalla Partecipanza e dal Ceas. Al termine rinfresco per tutti grazie a Fattoria Centofiori.

### Primavera con cibo

L'associazione dei commercianti Nonantolamo propone per oggi un pacchetto artistico gastronomico davvero da non perdere. Per 25 euro a persona si può prenotare una visita ad

uno dei musei a scelta (museo di Nonantola, museo benedettino, Partecipanza Agraria), un aperitivo a buffet presso il bar Petalos e una cena a menù fisso in uno dei tre ristoranti convenzionati: La Smorfia, Abbazia e la Nunziadeina. Naturalmente tutti i negozi saranno aperti.

### Scialla

Chiude la rassegna di oggi l'aperitivo dalle 18 a Scialla spazio giovani con Gaetano Alessi, coautore del dossier tra la via Aemilia e il west.

### L'inaugurazione

E siamo invece agli appuntamenti di domani: in via Roma 11, nei locali che furono dell'osteria della Nonantola arriva Bistrot premiere. Inaugurazione dalle 17, rinfresco e dalle 19 cucina aperta con possibilità di prenotazione.

### Con il cuore

Domani è anche una giornata dedicata alla salute del cuore. E non c'è associazione migliore che quella degli Amici del Cuore, appunto. Che propongono dalle 8 alle 11,30 alla sala dell'associazione La Clessidra, la misurazione gratuita di colesterolo, glicemia e pressione.

### Amici animali

Piazza Moro, domani pomeriggio, è invece il posto ideale per gli amanti dei cani. Dalla collaborazione di Nonantolamo con il centro soccorso animali, infatti, nasce "Nonantola a quattro zampe": dalle 15 sfilata di cani con premiazione dei più belli, punto informativo del centro soccorso e possibilità di conoscere alcuni amici a quattro zampe in cerca di una casa.

### Angolo poesia

Dalle 16,30 alle 17,30 di domani alla sala Sighinolfi della Rocca spazio invece alle letture poetiche al suono di campane tibetane "MeditaVersi" organizzate dal collettivo Moodnart a cura di Luca Ispani - poeta - e Milena Cattini - naturopata.

### Angolo pittura

Con Nonantolarte arriva invece "En plein air". La Clessidra e Il Torricino organizzano infatti la prima estemporanea di pittura per le vie del centro storico. Capiterà insomma di scorgere negli angoli del centro gli artisti al lavoro. Dalle 18 la giuria selezionerà i vincitori. Il tema delle opere - nemmeno a dirlo - sarà "Nonantola e la primavera".

## Unione Sorbara

### Un centro per famiglie

Aprire il centro dedicato alle famiglie dell'Unione del Sorbara, un nuovo servizio territoriale rivolto ai cittadini di Bastiglia, Bomporto, Nonantola e Ravarino a supporto dei nuclei familiari. Le due sedi del servizio sono a Sorbara di Bomporto e a Nonantola; saranno inaugurate oggi alle 9 a Nonantola e alle 11 a Sorbara. Il servizio è gestito dal Centro Famiglie di Nazareth e dal Ceis con il sostegno dell'Unione stessa. La sede a Sorbara di Bomporto è in piazza dei Tigli 9 nella Casa della Legalità, a Nonantola in piazza Liberazione. La sede di Sorbara apre il martedì e il mercoledì dalle 9.30 alle 13.30 e dalle 14 alle 18, il venerdì dalle 9.30 alle 13.30. Lo sportello di Nonantola apre al mercoledì dalle 9.30 alle 11.30, il venerdì dalle 14 alle 18 e il sabato dalle 9 alle 13.

**BOMPORTO** Martedì sera al teatro di via Verdi

## Alluvione, il futuro è ora Un incontro sulle opere

BOMPORTO

Il punto su quanto fatto e quanto ancora c'è da fare. Martedì 19 aprile alle 20.30 al teatro di via Verdi a Bomporto si terrà un incontro per illustrare le opere idrauliche e di manutenzione del nodo idraulico, con particolare riferimento ai tratti marginali del fiume Secchia e Panaro. Sarà presente, oltre ai sindaci del territorio, l'assessore regionale Paola Gazzolo.



ASSESSORE Paola Gazzolo, in Regione

**L'INTERVENTO** Italia dei Valori soddisfatta per le duecento firme raccolte in pochi giorni

## «Legittima difesa, Castelfranco ci crede»

Messina: «Grazie a tutti coloro che sostengono la nostra iniziativa popolare»

CASTELFRANCO

«Duecentodieci in pochi giorni: a Castelfranco Emilia è boom per la raccolta di firme in sostegno alla proposta di legge popolare dell'Italia dei Valori che vuole rafforzare la legittima difesa. Ringraziamo i citta-

dini e li esortiamo a continuare ad andare a firmare i moduli disponibili in Comune; solo così potremo farci sentire». A dirlo è il segretario nazionale dell'Italia dei Valori, Ignazio Messina, che aggiunge: «La raccolta firme prosegue in tutta Italia con i moduli disponibili nei singoli municipi».





## LAVORI

A sinistra, piazzale Monti a Spilamberto. A destra, l'urbanizzazione in corso della zona San Vito ovest. L'amministrazione Costantini fa il punto sugli interventi delle ultime settimane



**SPILAMBERTO** Il punto dell'amministrazione Costantini sui lavori pubblici avviati nelle ultime settimane

## SPILAMBERTO

Cinquemila metri quadri di asfalto posati e completata la copertura del centro sportivo. Mesi intensi per i lavori pubblici a Spilamberto: sono stati da poco ultimati alcuni lavori di manutenzione delle strade iniziati nel mese di dicembre. In particolare, gli interventi hanno riguardato oltre 5.000 metri quadri di asfalto e sono stati effettuati su piazzale Monti, via Rimembranze, via San Vito (area artigianale), via San Vito, via Settecani - Cavidole e via Berlinguer. Si stanno ultimando i lavori delle opere di urbanizzazione all'interno del piano di lottizzazione San Vito Ovest che si concluderanno indicativamente a fine aprile.

## Edifici pubblici

Per quanto riguarda la manutenzione e la cura degli edifici pubblici si sono conclusi i lavori di rifacimento della copertura degli spogliatoi e della palestra del centro sportivo Primo Maggio per un importo di circa 30mila euro; sono in fase di ultimazione i lavori per la messa in sicurezza della Casa Protetta; l'importo ammonta a 90mila euro. Successivamente è

## Via l'amianto dal centro sportivo di San Vito

Posati 5mila metri quadri di asfalto e concluso l'intervento alla palestra Primo maggio



ASSESSORE Daniele Mandrioli

l'amianto sulla copertura del centro sportivo di San Vito ed è stata rifatta la copertura per un costo indicativo di 11mila euro; stanno per iniziare i lavori di sostituzione di parte della copertura nel canile comunale e la bonifica di una falda in amianto per circa 8mila euro.

## Il commento

«Come promesso nel nostro programma di mandato - spiega l'assessore ai Lavori pubblici Daniele Mandrioli - proseguiamo con i lavori per migliorare il decoro e la sicurezza del nostro paese con interventi su strade ed edifici pubblici a cui seguiranno anche nei prossimi mesi interventi di manutenzione ordinaria e straordinaria sul verde. Sappiamo che i lavori da fare sono tanti e che le risorse non sono illimitate ma continueremo ad impegnarci in questa direzione per fare di Spilamberto un paese sempre più bello e vivibile».

stato programmato un ulteriore intervento sugli impianti elettrici per circa 30mila euro. I costi saranno suddivisi tra Comune di Spilamberto (50%), Asp (39%) e Comune di Castelnovo (11%). Sono inoltre stati ultimati i lavori di rifacimento dell'impianto elettrico, con la sostituzione dei corpi illuminanti, all'interno della palestra della scuola di San Vito per una spesa di circa 8.500 euro.

Infine l'impegno per l'eliminazione dell'amianto sul territorio: è stato rimosso

**TERRE DI CASTELLI** L'intervento di Sinistra italiana dopo il voto sul bilancio dell'Unione

### «La fusione? Non è la panacea di tutti i mali»

«Distinguere tra i Comuni che hanno i bilanci in regola e quelli che non li hanno»

## VIGNOLA

«Preoccupazione» per il bilancio dell'Unione e per come «sta procedendo la discussione sulla fusione». La esprime Sinistra italiana Unione terre di castelli, con il portavoce Dimer Marchi e Alessandra Sirotti. «Si rinviano le decisioni sulle sofferenze di bilancio senza indicare alcun percorso o visione strategica - cominciano i due - e si continua a evitare la questione politica di fondo, ossia il tema dell'autonomia impositiva degli enti locali e del loro rapporto con lo Stato centrale. Siamo per la responsabilità, siamo per distinguere fra i Comuni che hanno i bilanci in regola e quelli che non li hanno, pertanto crediamo che occorra affrontare seriamente la questione andando a verificare cosa non va e quali provvedimenti si possono adottare. Vogliamo una fase di discussione aperta, senza pregiudiziali e senza posizioni definite a priori. Chi oggi, ancor prima che sia concluso lo studio di Nomisma e discusso nelle sedi appropriate e con i cittadini, agita la fusione come soluzione ha il

dovere di spiegare con chiarezza il modo in cui risolverà i problemi: forse ci saranno meno spese per i trasporti scolastici, per le mense o per i servizi? Dal capogruppo Pd, che così prontamente ha sottolineato le diversità di posizione fra le liste civiche, ci saremmo aspettati più senso di responsabilità, visto che il Pd non è certamente estraneo a questo stato di cose. Vorremmo poi avere una più chiara indicazione di che cosa farà questo partito a livello locale e nazionale per affrontare il tema delle autonomie locali così fortemente sacrificate dalle politiche del Governo. Confidare ciecamente nella fusione significa parlare d'altro senza entrare nel merito dei problemi. Troviamo perciò ragionevole quanto proposto dal consigliere Gianaroli - chiude Sinistra italiana - ossia di cominciare a fare il bilancio 2017 da domani, avendo chiaro che governare, in democrazia, è, prima di tutto, rispondere delle proprie scelte. Condividiamo infine la preoccupazione del sindaco di Vignola Smeraldi che non si possa obbligare un Comune alla fusione contro la volontà dei propri cittadini».

**CASTELNUOVO** Quando il cibo va 'pubblicizzato'

### Comunicare i sapori? Si può

Incontro con Cna e il blogger Casagrande

## CASTELNUOVO

Il settore agroalimentare non è più solo un ambito economico, ma un vero e proprio fenomeno di costume e mediatico, arrivando a diventare un biglietto da visita del territorio. Lo dimostrano le numerosissime trasmissioni e gli articoli, on line e off line, dedicati al cibo e alla cucina, oltre alla visibilità dei grandi chef. Questa tendenza fa il paio con il processo di disintermediazione che sta affermandosi nella comunicazione: ormai, infatti, la reputazione è sempre meno mediata dagli organi d'informazione tradizionali: social, blog permettono di rivolgersi direttamente ai consumatori. In questa situazione la tentazione di "fare da sé" oggi - attraverso strumenti come Facebook, Twitter, Instagram, Tripadvisor e via dicendo - è forte, ma altrettanto grandi sono i rischi di non sapere gestire questo nuovo modo di comunicare. In altre parole, la comunicazione rischia di diventare un boomerang per le imprese e il presunto risparmio si traduce così in un'immagine aziendale negativa. Cna alimentare, martedì 19 aprile alle 18.15, presso la sede di Castelnovo, incontrerà gli operatori del settore per analizzare, assieme al blogger modenese Gabriele Casagrande, modenese specializzato nell'agroalimentare e nell'enogastronomia, quale sia il modo giusto per comunicare il proprio prodotto.

**CASTELNUOVO** Domani c'è la fiera: tradizionale appuntamento con il riciclo. E il centro diventa un bazar

## A San Celestino siamo tutti... mercanti

Antiquariato e vintage protagonisti tra le bancarelle. Mostra al torrione

## CASTELNUOVO

Domani arriva la festa di San Celestino a Castelnovo. Il tradizionale mercato del riuso e del riciclo domestico animerà già dalla mattina le vie del centro. Tra le numerose bancarelle sarà possibile scovare davvero di tutto: oggetti nuovi ed usati, artigianato artistico, chicche appena recuperate in qualche cantina, e persino qualche perla d'antiquariato.

I cittadini, quindi, sono nuovamente i protagonisti, e si trasformano per un giorno in 'mercanti': il centro del paese diventerà per tutta la



CENTRO Castelnovo domani si anima

giornata un festoso bazar, grazie agli oggetti messi in vendita dai cittadini (svuotando cantine, garage, ripostigli, vecchi bauli). Tutti coloro che saranno domeni-

ca a Castelnovo potranno quindi 'rinnovare casa' a basso prezzo, acquistando oggetti usati ma ancora in ottimo stato.

In occasione della festa del patrono, per l'intera

giornata saranno in piazza anche le associazioni di volontariato del territorio e le bancarelle del mercato dei bambini. E, in piazza Turati, ci sarà il mercatino gestito dall'associazione Castelnovo Immagina e da Le Botteghe di Montale. Sempre nella giornata di domani, poi, sarà possibile visitare, nella sala del Torrione di via Matteotti, "Disegno il 25 aprile", l'esposizione degli elaborati dei ragazzi delle classi terze delle scuole secondarie di primo grado di Castelnovo. La mostra rientra nel cartellone di Arte in Torre, la rassegna dedicata agli artisti locali.



**ELEZIONI** Il gruppo ogni mercoledì sarà presente con uno stand nella piazza del mercato

## La lista "Per Montefiorino" si è presentata ai cittadini

### «In questa campagna elettorale si sta utilizzando la satira»

MONTEFIORINO

Si è ufficialmente presentata ai cittadini mercoledì mattina la lista "Per Montefiorino" allestendo un gazebo in piazza in occasione del mercato settimanale. Un appuntamento che verrà ripetuto tutti i mercoledì fino alle elezioni amministrative del 5 giugno.

L'iniziativa ha riscosso un evidente successo. Tante sono state le persone che si sono avvicinate per testimoniare la propria condivisione o anche



solo mosse dalla curiosità di conoscere chi ha deciso di «rompere il monopolio politico che caratterizza Montefiorino da troppi anni».

La lista "Per Montefiorino" con il proprio gazebo si propone alcuni obiettivi «innanzitutto diffondere materiale informativo e raccogliere suggerimenti sul programma tramite un questionario che,

per chi non è abituato a frequentare il mondo di Internet, può essere compilato anche in forma cartacea. In secondo luogo offrire la possibilità ai cittadini di Montefiorino di entrare in lista per il consiglio comunale. Le condizioni sono: essere fuori da ogni sistema consociativo e di potere e avere idee innovative nel campo del turismo, dell'a-

gricoltura, della viabilità e di ogni altro settore importante per il rilancio del territorio comunale».

Con questa operazione la lista "Per Montefiorino" intensifica il proprio impegno in vista delle elezioni amministrative e accelera una campagna elettorale che «si sta caratterizzando, come ci viene riconosciuto da più parti, per la sua originalità e per i sistemi innovativi di comunicazione, che sfruttano a pieno anche le potenzialità della satira».

**PAVULLO** Morena Minelli replica agli attacchi di Stefano Iseppi. E' battaglia tra i due sfidanti

## «Poc, si vuole costruire a 20 metri da una frana»

### «Avevamo sostenuto da tempo che sopra alla piscina non si dovesse più costruire»

PAVULLO

«Mi piacerebbe tenere un livello alto in questa campagna elettorale, puntando tutto su programmi e idee. Ma se vengo attaccata, direttamente o indirettamente, col chiaro obiettivo di minare la mia credibilità come persona e candidata, non posso che reagire. Quando Iseppi parla di strumentalizzazione, sarebbe stato meglio avesse riletto ciò che ha scritto. Si parla della mancata applicazione della legge 194 a Pavullo e passa a parlare del Poc, e a suo dire, "dell'incapacità di governo di Unione a Sinistra"». Così il candidato sindaco Morena Minelli interviene replicando allo sfidante Stefano Iseppi.

«Puntualizzazioni riguardo il Poc. Che dire? Noi non ci arrampichiamo sugli specchi. Sul Poc avevamo chiaramente espresso da tempo che sopra alla zona della piscina non dovesse essere realizzata alcuna nuova area edificabile - spiega la Minelli - Come già detto e ribadito è stato fornito all'ultimo minuto da un ingegnere concittadino un documento dove veniva



segnalata una lottizzazione a 20 metri da una frana, con tanto di raccolta firme dei residenti in zona. Ne abbiamo preso atto, perché siamo abituati a intervenire e a prendere in esame ogni problema che un cittadino ci presenta, anche se all'ultimo minuto, cercando di rispondere nell'immediato. Per questo motivo abbiamo chiesto subito un incontro con il sindaco e l'assessore all'Urbanistica e richiesto di rivedere quel progetto. La loro risposta? Negativa. A fronte di oltre 80 proposte iniziali di edificabi-

lità si era poi arrivati, grazie al nostro attento esame, ad accoglierne una trentina. Molti dei progetti esclusi però sono stati solo posticipati "in fase due". Dunque da attuarsi nei prossimi anni, riservandosi la possibilità di lottizzare le aree dopo le elezioni se Iseppi e il suo partito riusciranno ad affermarsi. Il Poc, fosse stata accolta la nostra richiesta, l'avremmo votato poiché ritenevamo che con le modifiche suggerite si potesse dar risposta agli imprenditori e ai privati senza deturpare il territorio. In merito alla questione delle alleanze, ricordo che sono entrata in amministrazione nel 2011 e prima di sposarmi, logica vuole che vi sia almeno un periodo di fidanzamento per capire se vi sono basi solide per un eventuale matrimonio. Il matrimonio non c'è stato poiché abbiamo capito di avere vedute diverse su cosa si possa e come si debba sviluppare il nostro territorio. Abbiamo detto no alle trivelle nel Panaro. Abbiamo ri-

chiesto il porta a porta, votato ma mai attuato. Ci siamo astenuti sulla piscina perché avevamo e abbiamo una visione diversa. Abbiamo promosso molte iniziative sull'ambiente e sulla cultura per far emergere il valore del nostro territorio a fini turistici, cosa che per noi significa un sostegno concreto a chi ha attività commerciali. Abbiamo appoggiato la richiesta di aderire al Paes in quanto eravamo l'ultimo Comune capodistretto a farlo. Ricordo inoltre che non abbiamo mai barattato il nostro operato in cambio di qualche poltrona, cosa che credo renda chiaro tutta la dignità personale e politica mia e di chi fa parte del mio gruppo. Con questo non dico che abbiamo la verità in tasca. Dico solo che abbiamo avuto modo di capire che tra noi e il partito di Iseppi esistono visioni molto diverse su come amministrare il territorio, nonché su come sviluppare al meglio le tantissime risorse che il nostro paese ci offre».

**PAVULLO** Il candidato Elio Letteriello

## «Chi è ed è stato in maggioranza si accorge solo ora dell'ospedale?»

PAVULLO - «Si accorgono dell'impoverimento dell'ospedale, ma limitatamente, e strumentalmente, al rispetto dell'applicazione della legge 194. Addirittura, si arriva ad affermare che nell'ospedale di Pavullo non esiste lo stato di diritto». La lista "Pavullo Domani", che candida Elio Letteriello a sindaco, interviene in merito alla vicenda della mancata applicazione della legge 194 all'ospedale.



Il gruppo si avvale di una forte componente di candidati dipendenti ospedalieri, non a caso scelti «per difendere la sopravvivenza dell'ospedale con una competenza che nasce dall'esperienza propria dei professionisti che giornalmente ne vivono le problematiche e che, purtroppo, hanno anche dovuto constatare il continuo depauperamento nei servizi».

Letteriello spiega che «forse sarebbe meglio allargare lo sguardo e prodigarsi affinché il Punto Nascita sia mantenuto in vita e incentivato dacché tante concittadine e residenti nel Frignano devono spostarsi per far nascere i propri figli. Intanto va detto che, pur se l'interruzione volontaria della gravidanza è un diritto sancito da una legge dello stato, le donne del Frignano possono scegliere di spostarsi per ragioni legate alla privacy o per altri motivi di opportunità strettamente personali. Questi signori sostengono che per assistere adeguatamente le partorienti occorre possedere la "clinical competence" che il personale del punto nascita di Pa-

vullo non offre per l'esiguo numero dei parti. Ma anche le procedure finalizzate all'interruzione volontaria della gravidanza prevedono una "clinical competence" adeguata. Per di più il personale del reparto di Ginecologia ed Ostetricia che è andato in pensione non è stato sostituito e, in particolare, nella componente di medici e personale non obiettore. Noi riteniamo che l'amministrazione dell'Asl perse-

gua da anni un obiettivo preciso quello di "centralizzare" i ricoveri ospedalieri via da Pavullo. Questo progetto risale alla fine degli anni '90. Infatti, il primo piano di riordino della Sanità in Emilia-Romagna è degli anni 1999-2001. In quel piano veniva sancito che alcune patologie dovevano essere centralizzate altrove. Noi adesso ci chiediamo: i nostri amministratori comunali di allora, che poi sono gli stessi di oggi dov'erano, cosa hanno chiesto in cambio per non lasciar morire il nostro ospedale? O forse hanno pensato soltanto al loro futuro personale? Sempre in riferimento al punto nascita di Pavullo ci fa piacere ricordare che a Pavullo partorivano, intorno al 2004, oltre 500 donne, con punte oltre i 600 parti, valori questi al di là degli standard di sicurezza attualmente accettati a livello nazionale. Allora non soltanto donne del Frignano ma di tante parti di tutta la provincia venivano a partorire a Pavullo perché nel nostro punto nascita trovavano grande professionalità e una buona dose di umanità che non guasta».

**GUIGLIA** Previste anche altre iniziative nella natura organizzate dall'Ente Parchi

## Una giornata al parco dei Sassi di Roccamalatina con il "Trail della Riva"

GUIGLIA

Sono già oltre 400 i partecipanti iscritti al "Trail della Riva", la gara di "trail running", una specialità della corsa a piedi che si svolge su sentieri in natura con di fronte non una strada da seguire, ma numerose alternative di percorso tra le asperità della natura, giunta alla sua terza edizione con l'organizzazione del team asd "Mud&Snow" che si svolge oggi nel Parco dei Sassi di Roccamalatina.

Come sempre, il Trail si svilupperà su due percorsi: uno, più im-

pegnativo, di 32 chilometri con un dislivello verticale di 1.700 metri e l'altro di 20 chilometri con un dislivello di 1.000 metri. I tracciati sono quest'anno più spettacolari e completi, in quanto l'Ente Parchi ha provveduto a rendere agibili alcuni sentieri danneggiati dalle intense nevicate dello scorso anno.

Il ritrovo è previsto alle ore 8 al Campo sportivo di Roccamalatina in via Ronzone 288, dove sarà ancora possibile iscriversi al Trail, ritirare i pettorali e partecipare ad un briefing in attesa dell'inizio delle gare fissato per le ore 10. Fa-

ranno da contorno al Trail altre iniziative collaterali gratuite, organizzate dall'Ente Parchi Emilia Centrale e da Uisp Emilia-Romagna.

La prima di queste, con partenza alle ore 10, riguarda un'escursione guidata aperta a tutti alla scoperta del Parco con salita finale al Sasso della Croce. Sempre alle ore 10, si svolgerà un corso di "nordic walking", la camminata o la corsa con l'ausilio dei bastoncini, che saranno forniti dalla Uisp. Infine, negli stessi orari, passeggiata e lezione di yoga con istruttore.





L'INIZIATIVA L'autore con un gruppo di studenti

## PAVULLO

## Grande successo per l'incontro degli studenti con Valerio Varesi

## PAVULLO

Nell'aula magna dell'istituto di istruzione secondaria superiore "Cavazzi Sorbelli" di Pavullo si è svolto l'incontro con Valerio Varesi, giornalista e romanziere, autore della fortunata serie di romanzi sul commissario Soneri che ha ispirato la serie Rai "Nebbie e delitti" con Luca Barbareschi.

L'autore ha ripercorso l'evoluzione di un genere, il giallo, a torto considerato per lungo tempo minore: dal tradizionale giallo enigmistico alla

rivoluzione di Chandler e Simenon fino ad arrivare al prolifico e complesso panorama italiano di Scerbanenco, Sciascia e Gadda, autori per i quali il giallo diventa testimonianza sociale, strada intrapresa dallo stesso Varesi. Egli ha confessato di ispirarsi ai racconti dei colleghi giornalisti che "fanno la nera", rubando le vite altrui per farne un collage a modo suo e creare i suoi personaggi, primo fra tutti il suo atipico commissario Soneri, che non guida moto potenti, ma solitario s'insinua negli ambienti malavitosi e ne fa scaturire l'idea investigatoria.

**PAVULLO** La sfidante del candidato sindaco alle primarie ha deciso di sostenere l'assessore all'Urbanistica

# La Cargioli capolista di Iseppi

«Ho attentamente valutato le modalità per un mio supporto concreto»

## PAVULLO

Alle elezioni amministrative del 5 giugno prossimo Stefania Cargioli sarà capolista de "La Torre" a sostegno della candidatura di Stefano Iseppi a sindaco del capoluogo del Frignano. La disponibilità della Cargioli è stata comunicata durante la Direzione del Partito democratico.

«Dalla Direzione del Pd di Pavullo è uscito un partito più forte e coeso - spiegano dal circolo - Dal giorno dopo la conclusione delle primarie abbiamo lavorato con impegno affinché lo straordinario risultato di partecipazione non andasse disperso, traducendosi, invece, in una proposta di squadra e di futuro governo ampia, partecipata e plurale. Il contributo di Stefania si è rivelato importante, un valore aggiunto per il centrosinistra: sono quindi lieto che abbia formalizzato la propria candidatura a sostegno di Stefano Iseppi, mettendo a disposizione della coalizione le proprie idee e la propria capacità di amministratrice. Il Partito democratico, insieme ad altri partiti,



sosterrà una coalizione di liste civiche in grado di garantire solidità amministrativa e progresso alla comunità pavullese».

«Sono contento che Stefania Cargioli abbia accettato

di partecipare alle prossime elezioni amministrative in qualità di capolista de "la Torre" - spiega Iseppi - Sono convinto che Stefania possa rappresentare una risorsa per il centro-sinistra e per la

coalizione: la sua conoscenza sulle tematiche della cultura, del centro storico, delle attività commerciali e produttive costituisce una ricchezza in termini di programma e di competenze. In queste setti-

mane si stanno completando le liste civiche a sostegno della mia candidatura, liste plurali, in grado di rappresentare in modo ampio la società pavullese. Abbiamo in mente un progetto di città che veda Pavullo proiettata in avanti. La nostra città deve continuare a crescere in termini di sviluppo e di creazione di posti di lavoro, sotto il profilo infrastrutturale e delle opportunità. Il nostro impegno è perché questo accada, senza salti nel vuoto che rischierebbero davvero di vanificare i segnali di ripresa. Pavullo, oggi, non può permettersi improvvisazioni».

«Il 7 febbraio, come più volte ribadito ufficialmente, ho riconosciuto subito la vittoria di Stefano Iseppi, pur con qualche rimpianto legato al poco sostegno ottenuto all'interno del mio partito - aggiunge la capolista Stefania Cargioli - Nelle scorse setti-

mane ho attentamente valutato le modalità più funzionali per un mio supporto concreto a Stefano e per un proseguimento dell'esperienza politica maturata intorno alla mia candidatura alle primarie. Si è trattato di una prova stimolante, che ha coinvolto tante persone appassionate e interessate, una competizione leale che ci ha permesso come gruppo di portare un contributo di proposte utili per Pavullo. Il Partito democratico è e resta la mia casa e per dare concretamente prospettiva alle tante idee e al lavoro di tante persone che hanno creduto in me, ho deciso di accettare la proposta di Stefano, candidandomi a suo sostegno come capolista. Non sarò da sola e, come in passato lavorerò all'interno di un'ottica di squadra, affinché il nostro contributo risulti il più possibile ampio e partecipato».

**PAVULLO** Nei guai sono finiti anche due automobilisti per guida in stato di ebbrezza e carta di circolazione falsa

## Sorpresi con una pistola e una carabina detenute illegalmente, denunciati in due

## PAVULLO

Aveva ottenuto il provvedimento di monito da parte del questore per atteggiamenti troppo insistenti nei confronti di una donna ed era già conosciuto per il possesso di armi. Così è finito nei guai un 47enne di Pavullo, trovato in possesso di un'arma detenuta illegalmente, e il venditore che gli ho fornito la pistola, anche lui trovato in possesso illegale di una carabina.

I militari della compagnia di Pavullo volevano assicurarsi che l'uomo non avesse armi in casa visti i comportamenti insistenti nei confronti di una donna e così hanno provveduto ad una perquisizione domiciliare. E lì hanno trovato una pistola non denunciata.

Alla richiesta di spiegazioni l'uomo ha dichiarato di averla acquistata da un'altra persona. Così i carabinieri sono andati anche a casa del venditore e hanno trovato una cara-

bina detenuta illegalmente. Entrambi sono stati denunciati.

E anche due automobilisti sono finiti nei guai. In un caso un 41enne pavullese è stato denunciato per guida in stato di ebbrezza, trovato con alcol nel sangue tre volte il consentito.

Nell'altro caso è finito nei guai un bulgaro sorpreso alla guida con carta di circolazione falsa.

(m.r.)



**SERRAMAZZONI** Nell'ambito delle competenze in materia di anti-discriminazione

## Incontro sull'occupazione femminile

Si parla di Jobs Act e mercato del lavoro con il consigliere provinciale Maiani

## SERRAMAZZONI

L'occupazione femminile in montagna, le novità del Jobs act e i mutamenti del mercato lavoro delle donne sono i temi al centro dell'incontro in pro-

gramma a Serramazzone, lunedì dalle ore 18.30 alle 20, nella sala di Cultura.

L'iniziativa fa parte degli incontri promossi dal consigliere di Parità della Provincia, Barbara Maiani, nell'ambito delle compe-

tenze in materia di anti-discriminazione, rilevazione degli squilibri di genere e promozione delle pari opportunità dei lavoratori e delle lavoratrici, in collaborazione con il Centro documentazione donna.

## IN BREVE

### Pavullo, a cena con le Cicogne

Si terrà stasera alle ore 19.30 nei locali della parrocchia di Monteobizzo di Pavullo la cena organizzata dalle mamme dell'associazione culturale Le Cicogne per sostenere il progetto MammAmica, che promuove l'allattamento al seno e incontri formativi per futuri e neo-genitori. E' inoltre previsto un incontro per genitori alle ore 16.30 all'asilo nido Tonini, sul tema dell'importanza della lettura e del canto con i bambini, al fine di rafforzare la relazione di ascolto e di carattere affettivo-emozionale tra genitori e figli. Collaboreranno le ostetriche dell'associazione culturale Le Cicogne e le volontarie di Nati per Leggere. Nel corso della serata sarà presente uno staff dedicato all'intrattenimento dei bambini con truccabimbi e palloncini. Costo adulti 20 euro, 10 euro per bambini dai 6 ai 12 anni e gratis per piccoli fino a 5 anni.

### "Inviolabilità del domicilio e legittima difesa":

#### la proposta si sottoscrive in Comune

Per aderire alla raccolta di firme a supporto della legge di iniziativa popolare che intende rafforzare le norme in materia di "Inviolabilità del Domicilio e Legittima Difesa", i cittadini residenti possono recarsi all'Urp, Ufficio relazioni con il pubblico del municipio a Pavullo, dalle ore 9 alle ore 12.30, muniti di carta di identità o altro documento valido.

Sull'onda dei fatti di cronaca che riguardano i furti in case e nei luoghi di lavoro, il gruppo politico "Italia dei valori" ha depositato in Cassazione una proposta di legge che adotta misure urgenti modificando alcuni articoli del codice penale. In sintesi, si richiede che sia introdotto un aumento delle pene fino a sette anni per le violazioni del domicilio, che nessun risarcimento sia previsto per danni subiti da chi si introduce volontariamente nel domicilio altrui e che non sussista reato per chi si difende.



## I MERCATI

<b>. Lunedì</b> Maranello (Pozza) Modena Montese Pievepelago San Felice sul Panaro	Maranello Montecreto Montefiorino Novi di Modena (Rovereto) Serramazzone Spilamberto
<b>. Martedì</b> Bomporto (Sorbara) Campogalliano Castelfranco Emilia Castelnuovo Rangone (Montale) Frassinoro Lama Mocogno Novi di Modena San Possidonio Sassuolo Soliera Zocca	<b>. Giovedì</b> Bastiglia Bomporto Camposanto Carpi Fiorano Modenese Formigine (Magreta-Casinalbo) Medolla Nonantola Polinago Sestola Vignola
<b>. Mercoledì</b> Castelvetro di Modena Cavezzo Finale Emilia Fiorano Modenese (Spezzano) Guiglia	<b>. Venerdì</b> Castelfranco Emilia Concordia sulla Secchia Finale Emilia (Massa Finalese)

Maranello (Gorzano)  
San Cesario sul Panaro  
San Felice sul Panaro  
Sassuolo  
Savignano sul Panaro

**. Sabato**  
Carpi  
Castelnuovo Rangone  
Formigine  
Guiglia  
Marano sul Panaro  
Mirandola  
Pavullo nel Frignano  
Ravaro  
San Prospero  
Soliera

**. Domenica**  
Cavezzo  
Fanano  
Fiomalbo  
Guiglia  
Palagano  
Polinago

## NUMERI UTILI

Pronto soccorso 118  
Carabinieri 112  
Questura 113  
Vigili del fuoco 115  
Guardia di Finanza 117  
Emergenza infanzia 114  
Telefono Azzurro 19696  
Soccorso ACI 803116

## SICUREZZA

Questura 059/410411  
Polizia Stradale 059/248911  
Polizia Municipale 059/20314  
Polizia Ferroviaria 059/222336  
Polizia Modena Nord 059/222336  
Sos Truffa 800 631316  
Carabinieri 059/3166111  
Vittime Reati 059/284109

Guardie Giurate 059/209437  
Giudice di Pace 059/2131996

## SERVIZI

Provincia di Modena 059/209111  
Comune di Modena 059/20311  
Comune Informa 059/20312  
Anagrafe 059/2032077  
Movimenti Consumatori 059/343759  
Info Agroalimentare 059/2033486  
Sos turista 059/2032557  
Agenzia delle Entrate 059/8393111  
Cimitero San Cataldo 059/334103  
Pony Express 059/828111  
Centro Anziani 059/303320  
Oggetti Smarriti 059/2033247  
Alcolisti Anonimi 333/4208029  
Guasti Enel 803 500

## AMBIENTE

Servizio Clienti Hera 800 999500  
S. Clienti Hera da cellulare 199 199500  
Energia elettrica Hera 800 999010  
Gas Hera 800 713666  
Acqua e fognature Hera 800 713900  
Teleriscaldamento Hera 800 713699  
Centro Fauna Selvatica 339/8183676  
Guardia Med. Veterinaria 059/311812

## SALUTE

Policlinico 059/4222111  
Usl 16 centralino 059/435111  
Trasporto misericordia 059/332398  
Croce Rossa 059/222209  
Guardia Medica 059/375050  
Tribunale Malato 059/4222243  
Tribunale Malato fax 059/4222225

## VISITE AI DEGENTI

## NUOVO OSPEDALE CIVILE S. AGOSTINO - ESTENSE DI MODENA

## ANESTESIA, RIANIMAZIONE E TERAPIA ANTALGICA

Visita ai degenti da lun a dom: 18.30-19.30

Sono ammesse due persone per degente

## CARDIOLOGIA

Visita ai degenti da lun a dom: 8.00-9.00; 12.30-13.30; 18.15-19.15

U.T.I.C da lun a dom: 12.30-13.30; 18.15-19.15

## CHIRURGIA GENERALE

Visita ai degenti da lun a dom: 6.30-8.15; 12.00-15.00; 18.00-21.00

## CHIRURGIA VASCOLARE

Visita ai degenti da lun a dom: 7.00-8.00; 12.00-16.30; 18.15-20.00

## ENDOCRINOLOGIA E MALATTIE DEL METABOLISMO

Visita ai degenti da lun a dom: 6.30-9.00; 12.15-15.00; 18.15-21.00

## GERIATRIA

Visita ai degenti da lun a dom: 6.30-9.00; 12.20-15.00; 18.20-20.30

## LUNGODEGENZA POST ACUZIE

Visita ai degenti da lun a dom: 7.00-9.00; 12.15-15.00; 18.15-20.30

## MEDICINA AD INDIRIZZO CARDIOVASCOLARE

Visita ai degenti da lun a dom: 7.00-9.00; 12.30-14.00; 18.30-20.00

## MEDICINA D'URGENZA E PRONTO SOCCORSO

Visita ai degenti da lun a dom: 7.00-9.00; 12.15-15.00; 17.00-20.00

UTMI: 13.15-14.15; 18.30-19.30

## MEDICINA INTERNA E GASTROENTEROLOGIA

Visita ai degenti da lun a dom: 6.30-9.00; 12.30-14.00; 18.30-21.30

## MEDICINA AD INDIRIZZO METABOLICO / NUTRIZIONISTICO

Visita ai degenti da lun a dom: 6.30-9.00; 12.15-14.30; 18.15-21.00

## MEDICINA RIABILITATIVA

Visita ai degenti da lun a dom: 7.00-9.00; 12.15-14.00; 18.15-21.00

## NEUROCHIRURGIA

Visita ai degenti da lun a dom: 6.30-8.30; 12.00-14.00; 18.00-21.30

## CLINICA NEUROLOGICA - STROKE UNIT

Visita ai degenti da lun a dom: 7.00-9.00; 12.00-14.00; 18.00-20.00

Stroke Unit : 12.00-14.00; 18.00-20.00

## NEURORADIOLOGIA

Apertura al pubblico lun, mer, ven: 10.00-13.00; gio: 10.00-16.00;

sab: 9.00-12.00

## ORTOPEDIA

Visita ai degenti da lun a dom: 6.30-8.30; 12.15-16.00; 18.15-21.00

## RIANIMAZIONE NEURORIANIMAZIONE

Visita ai degenti da lun a dom: 13.00-14.00

## SERVIZIO PSICHIATRICO DI DIAGNOSI E CURA

Visita ai degenti da lun a sab: 13.30-14.30; 18.30-19.45;

dom e festivi: 10.30-11.30; 15.30-17.30

## NUMERI UTILI SANITÀ

## MODENA

Informazioni 059 375050

Apertura al pubblico da lun a ven: 20.00-8.00 | sab e prefestivi: 10.00-8.00 (8.00 del giorno successivo al festivo)

## CARPI

Informazioni 059 659342

Apertura al pubblico da lun a ven: 20.00-8.00 | sab e prefestivi: 10.00-8.00 (8.00 del giorno successivo al festivo)

## CASTELFRANCO EMILIA

Informazioni 059 375050

Apertura al pubblico da lun a ven: 20.00-8.00 | sab e prefestivi: 10.00-8.00 (8.00 del giorno successivo al festivo)

## CAVEZZO

Informazioni 848 800 328

Apertura al pubblico da lun a ven: 20.00-8.00 | sab e prefestivi: 10.00-8.00 (8.00 del giorno successivo al festivo)

## FINALE EMILIA

Informazioni 848 800 328

Apertura al pubblico da lun a ven: 20.00-8.00 | sab e prefestivi: 10.00-8.00 (8.00 del giorno successivo al festivo)

## FORMIGINE

Informazioni 059 558077

Apertura al pubblico da lun a ven: 20.00-8.00 | sab e prefestivi: 10.00-8.00 (8.00 del giorno successivo al festivo)

## FRASSINORO

Informazioni 0536 309650

Apertura al pubblico da lun a ven: 20.00-8.00 | sab e prefestivi: 10.00-8.00 (8.00 del giorno successivo al festivo)

## LAMA MOCOIGNO

Informazioni 0536 44880

Apertura al pubblico sab e prefestivi: 10.00-8.00 (8.00 del giorno successivo al festivo)

## MIRANDOLA

Informazioni 848 800 328

Apertura al pubblico da lun a ven: 20.00-8.00 | sab e prefestivi: 10.00-8.00 (8.00 del giorno successivo al festivo)

## MONTEFIORINO

Informazioni 0536 309500

Apertura al pubblico da lun a ven: 20.00-8.00 | sab e prefestivi: 10.00-8.00 (8.00 del giorno successivo al festivo)

## MONTESE

Informazioni 059 982076

Apertura al pubblico da lun a ven: 20.00-8.00 | sab e prefestivi: 10.00-8.00 (8.00 del giorno successivo al festivo)

## NONANTOLA

Informazioni 059 375050

Apertura al pubblico da lun a ven: 20.00-8.00 | sab e prefestivi: 10.00-8.00 (8.00 del giorno successivo al festivo)

## PALAGANO

Informazioni 0536 309680

Apertura al pubblico da lun a ven: 20.00-8.00 | sab e prefestivi: 10.00-8.00 (8.00 del giorno successivo al festivo)

## PAVULLO NEL FRIGNANO

Informazioni 0536 309720

Apertura al pubblico da lun a ven: 20.00-8.00 | sab e prefestivi: 10.00-8.00 (8.00 del giorno successivo al festivo)

## PIEVEPELAGO

Informazioni 0536 309801

Apertura al pubblico da lun a ven: 20.00-8.00 | sab e prefestivi: 10.00-8.00 (8.00 del giorno successivo al festivo)

## PRIGNANO SULLA SECCHIA

Informazioni 0536 874180

Apertura al pubblico da lun a ven: 20.00-8.00 | sab e prefestivi: 10.00-8.00 (8.00 del giorno successivo al festivo)

## SASSUOLO

Informazioni 0536 874015

Apertura al pubblico da lun a ven: 20.00-8.00 | sab e prefestivi: 10.00-8.00 (8.00 del giorno successivo al festivo)

## SERRAMAZZONI

Informazioni 0536 954255

Apertura al pubblico da lun a ven: 20.00-8.00 | sab e prefestivi: 10.00-8.00 (8.00 del giorno successivo al festivo)

## SESTOLA

Informazioni 0536 62669

Apertura al pubblico da lun a ven: 20.00-8.00 | sab e prefestivi: 10.00-8.00 (8.00 del giorno successivo al festivo)

## SPILAMBERTO

Informazioni 059 782732

Apertura al pubblico da lun a ven: 20.00-8.00 | sab e prefestivi: 10.00-8.00 (8.00 del giorno successivo al festivo)

## VIGNOLA

Informazioni 059 7574740

Apertura al pubblico da lun a ven: 20.00-8.00 | sab e prefestivi: 10.00-8.00 (8.00 del giorno successivo al festivo)

## ZOCICA

Informazioni 059 7574780

Apertura al pubblico da lun a ven: 20.00-8.00 | sab e prefestivi: 10.00-8.00 (8.00 del giorno successivo al festivo)



## FARMACIE DI MODENA

## Farmacia Albareto (Albareto)

Strada Albareto, 685 - 059-318334;

## Farmacia Autodromo

Strada Formigina - 059-331382;

## Farmacia B. V. Popolo

Via Str. Naz.le Giardini, 30/32

059-223877;

## Farmacia B.V. della Salute

Corso Canalchiaro, 127

059-238319;

## Farmacia Baggiovana Er. Giacobazzi

Via Canalino, 54 - 059-223821;

## Farmacia Bernasconi

Corso Vittorio Emanuele II, 78

059-210144;

## Farmacia Borri Maria

Via Giardini, 760 - 059-355454;

## Farmacia Bruni

Via Emilia Centro, 180

059-243359;

## Farmacia Buon Pastore

Via Conco, 32 - 059-300411;

## Comunale Crocetta

Via Ciro Menotti, 370 - 059-251452;

## Comunale del Pozzo

Via Emilia Est, 416 - 059-360091;

## Comunale Giardini

Via Giardini, 431/a - 059-353579;

## Comunale Gramsci

Via Gramsci, 45 - 059-311110;

## Comunale i Portali

Via dello Sport, 54 - 059-371181;

## Comunale La Rotonda

Via Casalegno, 39 - 059-441501;

## Comunale Modena Est

Via IX Gennaio 1950, 29

059-282202;

## Comunale Modena Ovest

Via del Giglio, 19 - 059-821316;

## Comunale Morane

Via Morane, 274 - 059-300500;

## Comunale Storchi

Viale Storchi, 155 - 059-222238;

## Comunale Vignolese

Via Vignolese, 537 - 059-363330;

## Comunale Villaggio Giardini

Via Pasteur, 21 - 059-342040;

## Farmacia Del Collegio

Via Emilia Centro, 151

059-222549;

## Farmacia Della Bona P. e G. Snc

(San Damaso)

Strada Vignolese, 1263

059-469108;

## Farmacia Grandemilla (Cittanova)

Via Emilia Ovest, 1480

059-848755;

## Farmacia Madonna Pellegrina

Via Bellinzona, 59/61 - 059-392732;

## Farmacia Madonnina

Via Tabacchi, 5 - 059-333153;

## Farmacia Montegrappa

Via Costa Cesare, 60 - 059-331366;

## Farmacia Quattro Ville

(Castelfranco - Lesignana)

Via S. Onofrio, 107 - 059-827367;

## Farmacia S. Agostino Dini M.

Piazzale Erri - 059-216297;

## Farmacia S. Antonio

Viale Verdi, 161 - 059-221389;

## Farmacia S. Omobono

Via Emilia Centro, 167

059-222872;

## Farmacia San Faustino di Incerti G.

Via Giardini, 236 - 059-351157;

## Farmacia San Geminiano

Viale Buon Pastore, 400

059-305352;

## Farmacia San Giorgio

Via Manifattura Tabacchi, 79

059-223827;

## Farmacia San Giuseppe Dott.ssa

Pacchioni M.C. & C. Snc

Via Castellaro, 25 - 059-243369;

## Farmacia San Lazzaro Sas



## EVENTI A MODENA E PROVINCIA

16 aprile - Modena

**Mercatino biologico Biopomposa**

Mercatino settimanale di prodotti agricoli biologici  
In Piazza Pomposa - Dalle ore 08,00 alle 14,00  
Info: tel. 347/5632650

16 aprile - Modena

**Mercatino artigianato artistico "Tra borghi e contrade"**

Gli artigiani artistici espongono le proprie creazioni - In centro storico,  
Borgo Sant'Eufemia e Contrada Carteria - Dalle ore 09,00 alle 19,00

16 aprile - Carpi

**Aperitivo al N.I.C.**

Aperitivo con ricco buffet dalle ore 18,00; Presso "NIC - New Italian Café"  
Via delle Magliole 13 - Info: tel. 349/6699060

16 aprile - Modena

**Aperitivo & Buffet con musica e karaoke**

Aperitivo con ricco buffet e tanta allegria fino a tardi!  
Si canta e ci si diverte dalle 20,00 - Presso "Bar Mascagni"  
Panta Rei, Via Emilia Est 93 - Info: tel. 348/8095406

16 aprile - Modena

**Notti Galileiane in Piazza Grande**

Osservazioni al telescopio in concomitanza del "Global Astronomy Month  
2016" - Con Pierluigi Giacobazzi, Lorenzo Cuoghi e Michele Donà  
In centro storico, Piazza Grande - Dalle ore 20,00 alle 24,00

16 aprile - Modena

**First Class**

Tutte le hits del momento e la migliore House Music, dj rotation  
Ingresso gratuito; Presso "Frozen", Strada Contrada 346

16 aprile - Modena

**Dj set night**

Dj set con Luca Zanarini - Presso "Gilda Club"  
In Via Sallustio 65 - Info: tel. 333/5763607

17 aprile - Modena

**Navigare con le stelle - Il cielo nel mare**

Rassegna "Al Planetario con mamma e papà" - per bambini 5-11 anni  
Presso Planetario civico F. Martino, Viale Jacopo Barozzi 31  
Con il Prof. C. Berselli - Ore 15,30 e 16,30 - Info e costi: tel. 059/224726

17 aprile - Modena

**"Tremenda" - Adesso è domenica**

Dj set con Robby Ruini dalle 19,30 fino a tarda notte - Apericena a buffet  
fino alle 21,30 - Cena a partire dalle ore 21,00 con 4 menù differenti  
Presso "Gilda Club", Via Sallustio 65; Info: tel. 340/5939416

17 aprile - Modena

**Happy Hour Birra**

Sera happy hour con sconti sulle consumazioni di birra per tutta la serata  
Presso "Sir Francis Drake Pub", Viale Emilio Po' 86/A

18 aprile - Modena

**Revolucion Latina**

Con El Chico dj e Vanessa Singer Vocalist - Balli con Esther & Richard  
Presso "Frozen", Strada Contrada 346 - Info: tel. 059/460860

**TEATRO COMUNALE DI MODENA LUCIANO PAVAROTTI**

Via del Teatro, 8 - 41121 Modena - telefono 059 2033020

**Domani, domenica 17 aprile, ore 15,30: Giacomo Puccini MADAMA BUTTERFLY**

Direttore Valerio Galli - Regia Sandro Pasqualetto

Biglietteria del Teatro Comunale: acquisto telefonico tel. 059 203 3010

biglietteria@teatrocomunalemodena.it; www.teatrocomunalemodena.it



## IL SANTO

**Santa Bernardetta**

Vergine

Quando, l'11 febbraio del 1858, la Vergine apparve per la prima volta a Bernadette presso la rupe di Massabielle, sui Pirenei francesi, questa aveva compiuto 14 anni da poco più di un mese. Era nata, infatti, il 7 gennaio 1844. A lei, povera e analfabeta, ma dedita con il cuore al Rosario, appare più volte la «Signora». Nell'apparizione del 25 marzo 1858, la Signora rivela

il suo nome: «Io sono l'Immacolata Concezione». Quattro anni prima, Papa Pio IX aveva dichiarato l'Immacolata Concezione di Maria un dogma, ma questo Bernadette non poteva saperlo. La lettera pastorale firmata nel 1862 dal vescovo di Tarbes, dopo un'accurata inchiesta, consacrava per sempre Lourdes alla sua vocazione di santuario mariano internazionale. La sera del 7 Luglio 1866, Bernadette Soubirous decide di rifugiarsi dalla fama a Saint-Gildard, casa madre della Congregazione delle Suore della Carità di Nevers. Ci rimarrà 13 anni e sarà infermiera, a volte sacrestana, ma spesso ammalata lei stessa. Svolsse tutte le sue mansioni con delicatezza e generosità: "Non vivrò un solo istante senza amare". Ma la malattia avanza implacabile: asma, tubercolosi, tumore osseo al ginocchio. L'11 dicembre 1878 è definitivamente costretta a letto: "Sono macinata - dice lei - come un chicco di grano". All'età di 35 anni, il 16 aprile 1879, mercoledì di Pasqua, alle 3 del pomeriggio, gli occhi della piccola veggente che videro Maria si chiudono per sempre. Beatificata nel 1925, il Papa Pio XI l'ha proclamata santa l'8 dicembre 1933.

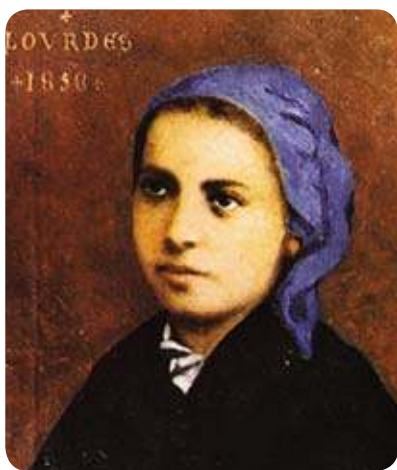

zione di santuario mariano internazionale. La sera del 7 Luglio 1866, Bernadette Soubirous decide di rifugiarsi dalla fama a Saint-Gildard, casa madre della Congregazione delle Suore della Carità di Nevers. Ci rimarrà 13 anni e sarà infermiera, a volte sacrestana, ma spesso ammalata lei stessa. Svolsse tutte le sue mansioni con delicatezza e generosità: "Non vivrò un solo istante senza amare". Ma la malattia avanza implacabile: asma, tubercolosi, tumore osseo al ginocchio. L'11 dicembre 1878 è definitivamente costretta a letto: "Sono macinata - dice lei - come un chicco di grano". All'età di 35 anni, il 16 aprile 1879, mercoledì di Pasqua, alle 3 del pomeriggio, gli occhi della piccola veggente che videro Maria si chiudono per sempre. Beatificata nel 1925, il Papa Pio XI l'ha proclamata santa l'8 dicembre 1933.

## LA RICETTA • Risotto al radicchio

**Ingredienti:**

- . 400 g di riso
- . 200 g di radicchio rosso
- . 80 g di burro
- . 70 ml di vino bianco secco
- . 1 Cipolla
- . Grana padano grattugiato q.b.
- . Brodo vegetale q.b.
- . Sale q.b.

**Dosi:** per 4 persone**Note:** Primo piatto**Preparazione:**

Portate a ebollizione il brodo. Fate sciogliere 50 grammi di burro, dopodiché aggiungete la cipolla tritata e fatela appassire. Appena diventa trasparente aggiungete il radicchio tagliato a listarelle e poi il riso, quindi lasciatelo rosolare. Dopo qualche minuto versatevi il vino e lasciate evaporare. Una volta evaporato aggiungete man mano il brodo fino a cottura completa. Aggiungete infine il burro rimasto, il formaggio grattugiato, un po' di sale e mescolate. **Accorgimenti:** durante la cottura continuate a mescolare il riso, per evitare che si attacchi al tegame. **Idee e varianti:** oltre che con il dado il brodo potete prepararlo anche con le verdure. Ricetta da [www.gustissimo.it](http://www.gustissimo.it)



## Album fotografico

"Voglia di vivere... a tutti i costi". Foto scattata ed inviata da Cavaliere Mauro, nostro lettore.



Per le vostre fotografie  
(con un breve testo di  
commento) sui luoghi  
che amate  
della vostra provincia,  
le curiosità dai vostri viaggi e  
le vostre passioni,  
inviatelo a: [graficipp@libero.it](mailto:graficipp@libero.it)

## ACCADDE OGGI

1919 - India: Gandhi organizza un giorno di preghiera e di astensione dal lavoro dopo il Massacro dell'Amritsar  
1943 - Albert Hofmann scopre gli effetti allucinogeni dell'LSD (Lisergid acetil-dietilamide o acido lisergico)  
1947 - Bernard Baruch conia il termine "guerra fredda" per indicare le relazioni tra Stati Uniti ed Unione Sovietica  
1972 - NASA/Programma Apollo: l'Apollo 16 viene lanciato verso la luna dalla base di Cape Canaveral, in Florida  
1977 - L'Apple II viene presentato al

pubblico durante il primo West Coast Computer Faire  
1988 - Forlì, il senatore democristiano ed esperto in riforme istituzionali Roberto Ruffilli viene ucciso, in casa propria, dalle Brigate Rosse, nel decennale dell'assassinio di Aldo Moro  
2003 - Atene: venticinque paesi firmano il Trattato di Atene che prevede l'allargamento dell'Unione Europea  
2007 - Massacro al Virginia Polytechnic Institute, a Blacksburg, Virginia

## WEB UTILE

Municipio di Modena:  
[www.comune.modena.it](http://www.comune.modena.it)  
Provincia di Modena:  
[www.provincia.modena.it](http://www.provincia.modena.it)  
Informazioni turistiche:  
[turismo.comune.modena.it/it/canali-tematici/scopri-il-territorio](http://turismo.comune.modena.it/it/canali-tematici/scopri-il-territorio)  
Informazioni Appennino:  
[www.appenninomodense.net/ar75/](http://www.appenninomodense.net/ar75/)  
Servizi biblioteche universitarie:  
[www.biblioreggio.unimo.it](http://www.biblioreggio.unimo.it)  
Istruzione a Modena:  
[istruzione.comune.modena.it/istruzione/](http://istruzione.comune.modena.it/istruzione/)  
Camera di commercio:  
[www.mo.camcom.it/](http://www.mo.camcom.it/)  
Prefettura di Modena:  
[www.prefetturamodena.it/](http://www.prefetturamodena.it/)  
Poste italiane:  
[www.poste.it](http://www.poste.it)  
Regione Emilia Romagna:  
[www.regione.emilia-romagna.it](http://www.regione.emilia-romagna.it)  
Diocesi di Modena e Nonantola:  
[www.modena.chiesacattolica.it](http://www.modena.chiesacattolica.it)  
Servizi sanitari - ospedalieri:  
[www.policlinico.mo.it/](http://www.policlinico.mo.it/)  
Servizi Hera:  
[www.gruppohera.it](http://www.gruppohera.it)



## TRENI LOCALI

Per informazioni: 840.151.152

**Linea Modena - Sassuolo**

Partenze da Modena:

**Feriali:** 6.00 - 6.30 - 7.00 - 7.30 - 8.00 - 8.30 - 8.55 (bus) - 9.35 - 10.35 (bus) - 11.35 - 12.05 - 12.35 - 13.05 - 13.35 - 14.05 - 14.35 - 15.35 - 16.35 - 17.05 - 17.20 (bus) - 18.05 - 18.35 - 19.10 (bus) - 19.35 - 20.40 (bus)

**Festivi:** i treni non circolano nei giorni festivi

**Partenze da Sassuolo:**

**Feriali:** 6.09 - 6.44 - 7.09 - 7.44 - 8.09 - 8.44 - 9.14 - 9.45 (bus) - 10.14 - 11.35 (bus) - 12.14 - 12.49 - 13.14 - 13.49 - 14.14 - 14.49 - 15.14 - 16.14 - 17.14 - 17.49 - 18.15 (bus) - 18.49 - 19.14 - 19.55 (bus) - 20.14 - 21.25 (bus)

**Festivi:** i treni non circolano nei giorni festivi

**Linea Vignola - Bologna**

Partenze da Vignola:

**Feriali:** 6.07 - 6.46 - 7.48 - 8.48 - 9.48 - 10.48 - 11.48 - 12.48 - 13.48 - 14.48 - 15.48 - 16.48 - 17.48 - 18.48 - 19.48 - 20.48 - 21.22 - 22.30 (bus)

**Festivi:** 7.48 - 10.48 - 13.48 - 16.48 - 20.48

**Partenze da Bologna:**

**Feriali:** 5.30 - 6.37 - 7.15 - 8.16 - 8.42 - 9.16 - 10.16 - 10.42 - 11.16 - 12.16 - 13.16 - 13.42 - 14.16 - 15.16 - 15.44 - 16.16 - 17.16 - 18.16 - 19.16 - 20.16 - 21.16 (bus)

**Festivi:** 6.37 - 9.16 - 12.16 - 15.16 - 19.16



## AEROPORTI

**AEROPORTO DI PARMA**

Tel. 0521-9515

**Voli per LONDRA**

. dal 27 marzo al 29 ottobre  
partenze ore 11,20 (Ma, Gi, Sa)

**Voli per TRAPANI**

. dal 28 marzo al 29 ottobre  
partenze ore 21,40 (Lu, Ma, Sa)

**AEROPORTO DI BOLOGNA**

Tel. 051-6479615

**Voli per BERLINO (Schonefeld)**

. dal 27 marzo al 29 ottobre  
partenze ore 13,40 (Tutti i giorni)

**Voli per FRANCOFORTE**

. dal 29 marzo al 29 ottobre  
partenze ore 06,15 (Tutti i giorni)  
. dal 27 marzo al 29 ottobre  
partenze ore 10,50 (Tutti i giorni)

**Voli per LONDRA (Stansted)**

. dal 27 marzo al 29 ottobre  
partenze ore 06,30 (Tutti i giorni)

**Voli per MADRID**

. dal 27 marzo al 29 ottobre  
partenze ore 17,05 (Tutti i giorni)  
. dal 27 marzo al 29 ottobre  
partenze ore 18,50 (Tutti i giorni)

**Voli per MONACO**

. dal 27 marzo al 29 ottobre  
partenze ore 16,50 (Tutti i giorni)

**Voli per PARIGI (Charles de Gaulle)**

. dal 27 marzo al 29 ottobre  
partenze ore 07,00 (Tutti i giorni)

**Voli per ROMA FIUMICINO**

. dal 1 aprile al 29 ottobre  
partenze ore 07,30 (Tutti i giorni)  
. dal 27 marzo al 29 ottobre  
partenze ore 12,15 (Tutti i giorni)



**GUARDA**



**L'**inchiesta sul Modena? Non ha inficiato sulla squadra. In campo, anche ieri, ho sentito i ragazzi parlare solo di calcio. La squadra sta bene ed ha lavorato bene per tutta la settimana».

Ascoltando mister Bergodi, alla vigilia della trasferta gialloblù di oggi, a Chiavari, contro l'Entella, l'indagine che ha coinvolto la società è rimasta fuori dagli spogliatoi e dal campo di gioco. «A Chiavari puntiamo al colpo dei tre punti, che al di là della classifica, serve per il morale, per l'autostima, per potere continuare a puntare sulle proprie potenzialità». In definitiva, quella di oggi, per i gialloblù, è una prova verità. Più che tattica, mentale. Difficile che l'Entella, sul campo di casa, possa concedere qualcosa. A lei la classifica sorride al punto di essere vicino a quei play-off ancora possibili. Ma al netto delle concessioni e delle tattiche, il Modena - ripete Bergodi - «deve soprattutto smettere di sbagliare, così come ha sbagliato contro Trapani, rovinando

**SERIE B** Gialloblù oggi a Chiavari contro l'Entella in cerca di 3 punti necessari per classifica e morale

## Modena, è l'ora della verità

Bergodi: «Gara cruciale, tutta la squadra crede nella salvezza»



“  
L'Entella è una squadra ottima ma noi a Chiavari combatteremo per il colpaccio da 3 punti  
”



**RITORNO AL GOL** L'esultanza di Granoche dopo il gol del vantaggio contro il Trapani (capric.net)

do ciò che di buono aveva fatto vedere nei primi 35 minuti. E ripartire da ciò che di buono ha dimostrato» **E' questo che dice alla squadra nelle chiacchierate che abbiamo visto in apertura degli allenamenti?** «Anche questo, perchè si tratta soprattutto di attenzione, di concentrazione su

palle e su determinate situazioni che abbiamo individuato e che vanno gestite meglio. Cerco di infondere ai ragazzi maggiore consapevolezza dei propri mezzi, determinazione ed attenzione. Del resto, sul piano tecnico e fisico, la squadra ha

lavorato bene». In settimana, in campo, ad allenarsi, Bergodi ha di fatto avuto la rosa al completo, ad esclusione di Gozzi, influenzato, che a Chiavari non ci sarà.

**E l'Entella?** E' un'ottima squadra, che sta facendo un campionato importante. Sa-

**Il 4-3-1-2**

**Rientra Belingheri**

**Out Gozzi, dubbi in difesa**

**R**ientrano Bentivoglio, Marzorati e Belingheri, mentre ai fuori per squalifica Bertoncini e Nardini si aggiunge Gozzi, influenzato. Assenze e rientri che non modificano modulo ma nomi. In difesa Bergodi potrebbe provare Osuji sulla destra, con Aldrovandi e Marzorati centrali e, sulla destra, ballottaggio tra Rubin (sottotono ed affaticato nelle ultime), e Popescu. Il rombo di Bergodi vedrà probabilmente Giorico, con Bentivoglio sulla sinistra e, sulla destra Belingheri, che lascerà spazio a Mazzarani nel ruolo di trequartista. A chiudere l'11, a sostenere l'attacco alla porta avversaria, Luppi e Granoche, che ha ritrovato fiducia dopo il gol del vantaggio contro il Trapani.

rà una partita difficile, su un campo sintetico. Ma la squadra ha assorbito bene la sconfitta con il Trapani e sono sicuro che combatterà per fare il colpaccio dei tre punti». La conferenza si chiude con il mister che dichiara di non avere ancora deciso la formazione titolare, ma - dice - «sono certo che chiunque ci sarà farà bene»

(Gi.Ga.)

**Gli anticipi di B**

<b>CROTONE</b>	<b>0</b>
<b>SPEZIA</b>	<b>0</b>

CROTONE: Cordaz; Garcia Tena, Claiton, Ferrari; Di Roberto, Barberis, Salzano, Martella (34' Balasa); Ricci (76' Stoian), Budimir, Palladino. A disp: Maniero, Cremonesi, Paro, Modesto, Capezzi, De Giorgio, Torromino. All. Juric  
SPEZIA: Chichizola; De Col, Valentini, Terzi, Tamas; Pulzetti, Juande, Sciaudone; Piccolo (76' Ciurria), Okereke (51' Situm), Catellani (87' Calaiò). A disp: Sluga, Crocchianti, Mistic, Acampora, Vignali, Martic. All. Di Carlo  
Arbitro: Sacchi di Macerata  
Ammoniti: Catellani (S), Sciaudone (S), Juande (S), spettatori: 9300

<b>PESCARA</b>	<b>1</b>
<b>CESENA</b>	<b>0</b>

Reti: 33' st Lapadula.  
PESCARA (4-3-2-1): Fiorillo; Vitturini, Fornasier, Mandragora, Zampano; Memushaj, Torreira (46' st Selasi), Verre; Pasquato (41' st Bruno), Mitrita (31' st Cappelluzzo); Lapadula. A disp.: Aldegani, Verde, Zuparic, Acosta, Müller, Ventola. All.: Oddo.  
CESENA (4-3-3): Gomis; Fontanesi, Caldara (23' st Magnusson), Capelli, Renzetti; Valzania (21' st Kessie), Cascione, Kone; Ciano, Rossetti, Ragusa (15' st Garritano). A disp.: Agliardi, Lucchini, Dalmonte, Succi, Falsco, Perico. All.: Drago.  
Arbitro: Pasqua di Tivoli.  
Note: ammoniti: Vitturini, Ciano, Cascione, Ragusa, Pasquato, Lapadula, Garritano, Memushaj.

**CLASSIFICA.** Crotone 74; Cagliari 68; Pescara e Spezia 58; Bari 57; Trapani 56; Cesena 55; Novara \* ed Entella 54; Brescia 50; Perugia 47; Avellino e Ternana 44; Ascoli 42; Lanciano \*, Latina e Pro Vercelli 39; Vicenza 38; Modena 36; Salernitana 35; Livorno 33; Como 28. \* Penalizzazioni: Lanciano e Novara -2.

**PROGRAMMA.** Oggi ore 15: Bari-Como, Cagliari-Brescia, Entella-Modena, Latina-Lanciano, Novara-Livorno, Perugia-Avellino, Pro Vercelli-Salernitana, Trapani-Ascoli, Vicenza-Ternana.

**LANCIANO.** Rischia una penalizzazione di 5 punti il Lanciano, a cui hanno ne hanno già tolti 2 per stipendi non pagati: la prossima settimana la sentenza ma al massimo potrà puntare al -4.

**QUESTA SERA CON NOI NIKITA**

**22/23 APRILE OSPITE LA SEXYSTAR SALLY BLU**

**CENERENTOLA**  
DISCO \* SEXY  
APERTI DAL MERCOLEDI ALLA DOMENICA lap dance pole dance

VIA EMILIA OVEST 4B RUBIERA R.E.  
TEL. 0522 262713 - 338 6605877 - 337 567890





**SERIE A** I biancorossi reduci dal ritiro, oggi al Braglia contro la corazzata di mister Gasperini

# Carpi, col Genoa il tutto per tutto

La carica di Castori: «Ci crediamo, giocheremo da Carpi»

«Non è vero che abbiamo buttato via delle occasioni. Non dobbiamo piangere su latte che non abbiamo versato. Siamo quart'ultimi in classifica e tutto è ancora aperto. Io non mi faccio condizionare da voci, critiche e da mentori di turno. Vado diritto per la mia strada senza stare a guardare chi abbiamo davanti perché tutte le squadre a questo punto della stagione, sono forti ed hanno dei valori. Noi dobbiamo concentrarci solo su noi stessi sulle partite e sull'esprimere quelle che sono le nostre armi, quelle che rendono il Carpi il 'vero Carpi', caratteristiche che ci hanno portato fino a qua e che vogliamo usare fino all'ultimo per conquistare una salvezza che sarebbe straordinaria». La conferenza stampa della vigilia di Modena-Genoa di oggi al Braglia, poteva finire così, nei primi 2 minuti dei 15 totali utilizzati nella sala stampa del Cabassi. Perché questo è Castori e questo è il Carpi che Castori vuole in campo. Quello che si era un pò perso di vista nelle ultime, ma che poi sa reagire. Dove coraggio e fame valgono sempre di più rispetto alla tattica, la previsione, lo schema. Ed è questo che il mister esprime quando gli si chiedono indicazioni e o modifiche sul piano tattico. «Siamo arrivati qui così, andiamo avanti così». Sembra che il ritiro, oltre che concentrazione abbia caricato al punto che il mister parla come se volesse mangiare i minuti, le ore che dividono dall'incontro: «Il ritiro ci ha permesso da un

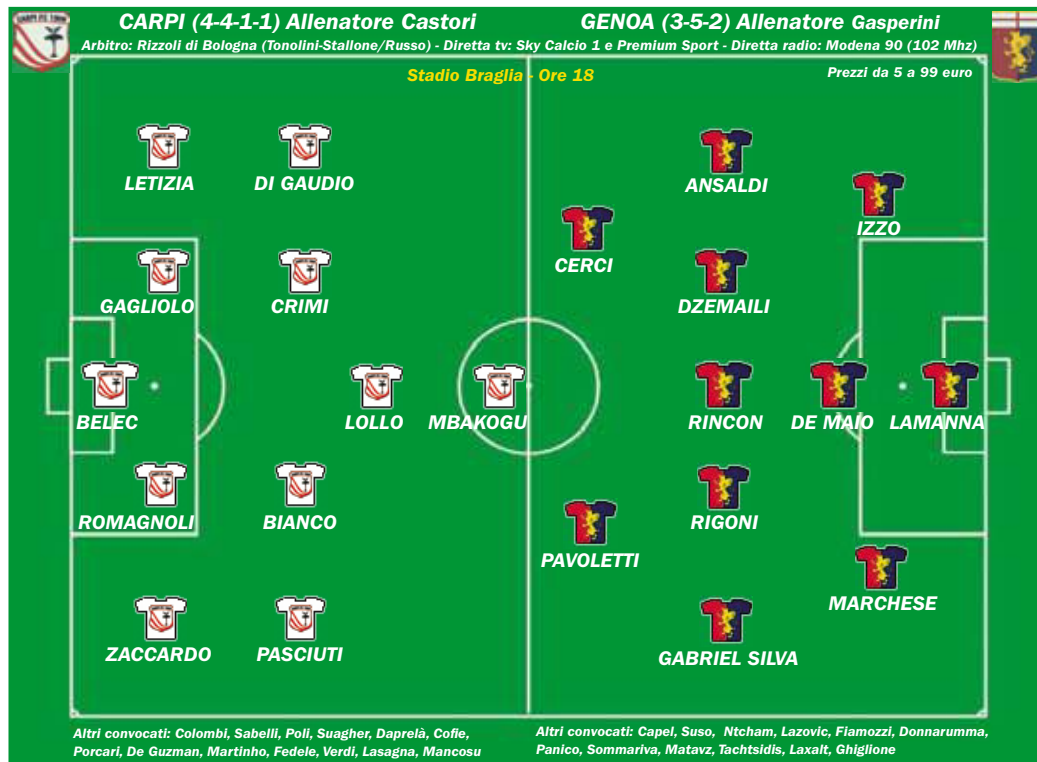

ALL'ANDATA Il Genoa perse 2-1. Per i biancorossi fu la prima vittoria in trasferta in A

lato di valutare e gestire le condizioni di tutti nel dopo gara e di concentrarci solo su noi stessi e sulle partite da affrontare». E Castori ha potuto farlo con tutta la squadra: «Praticamente rosa al completo, con anche Poli recuperato». I 3 punti in casa per il Carpi varrebbero oro. In coda alla classifica, se si considera un Verona pra-

ticamente già retrocesso, è una gara a tre: Carpi, Palermo (pari a 28 punti), e Frosinone, a 27. E alla fine, con oggi, ne mancano solo 6. Per la storia e la statistica c'è da ricordare che contro il Genoa il Carpi, all'andata, vinse la sua prima partita esterna in serie A. Ma questo vale, appunto, solo per la storia.

(Gi.Ga.)

## Il 4-4-1-1 Ritorno di Crimi Davanti c'è Jerry

Con la rosa praticamente al completo Castori potrà ben gestire anche i cambi. Poli è recuperato ma partirà dalla panchina. La probabile formazione titolare vede il rientro di Crimi al posto di Cofie.

Non ci sono grandi manovre a centrocampo con Pasciuti, Bianco, Crimi e Di Gaudio. Davanti conferma per Jerry Mbakogu con dietro Lollo a servire.

**FORMULA 1** Domani, dalle ore 8, il GP di Cina

## Ferrari davanti a tutte

Ottimi segnali dalle "rosse"



Al termine delle prove del venerdì sul circuito di Shanghai le Ferrari Vettel e Raikkonen sono davanti al resto del mondo...della F1.

E' ancora presto per trarre conclusioni in chiave qualifica (di oggi), e tantopiù gare, ma le premesse sono più che buone. Le due SF16-H hanno messo in pista una grande performance avvicinandosi ancora le due Mercedes sia sul passo sia nella simulazione della qualifica.

Raikkonen in grande forma protagonista di un giro veloce che ha messo dietro anche il pur 'gasato' compagno di squadra Sebastian Vettel.

Ruoli ribaltati per Rosberg ed Hamilton. Il tedesco, dopo aver chiuso le libere 1 al comando, si è dovuto accontentare del terzo posto. Un weekend tutto in salita per il cam-

pione del mondo che partirà massimo dal 6° posto causa la retrocessione in griglia di cinque posizioni per la sostituzione del cambio.

Lonatissimi tutti gli altri. Ricciardo (Red Bull), ha chiuso in quinta posizione. A seguire Verstappen (Toro Rosso) e Hulkenberg (Force India). Undicesimo, al rientro, Fernando Alonso.

Dirette TV: Per la prima volta nella stagione 2016, anche gli spettatori Rai potranno vivere in diretta il GP di F1.

Oggi: Le qualifiche, visibili su Sky Sport F1 HD e Rai 2 inizieranno alle ore 9, e torneranno ad essere disputate nella configurazione consueta.

**Domani:**

Il via alla gara verrà dato alle 8:00 di domenica, con diretta sui canali Sky dedicati e Rai 1.

**VOLLEY A1 FEMMININE** Oggi a Novara gara 3 dei quarti

## Liu Jo con le spalle al muro

Solo una vittoria eviterà una stagione fallimentare

Dentro o fuori. Oggi alle 20.30 a Novara si gioca gara 3 dei quarti tra l'Igor Gorgonzola e Liu Jo. In caso di sconfitta sarebbe una stagione quasi (anzi, senza quasi) per la Liu Jo, eliminata come lo scorso anno già ai quarti (l'anno scorso fu Conegliano, più o meno di questi tempi).

Coach Alessandro Beltrami commenta così l'1-3 di giovedì a Novara: «Loro hanno giocato molto bene, i numeri dicono tante cose, ma non dicono tutto. Come ho detto alla squadra, ed è il nostro difetto dall'inizio della stagione, dobbiamo imparare a sopportare il fatto che gli altri giochino bene, facendo cose contro cui noi non possiamo fare niente. Stasera credo che per noi non siamo stati un problema di atteggiamento, ma un preoccuparsi delle cose bellissime che è riuscita a fare Novara. Abbiamo perso così le nostre caratteristiche che, invece, l'altra sera abbiamo avuto. Martedì eravamo super presenti, attentissimi su ogni pallonetto o ogni palla toccata dal muro. Ogni occasione eravamo in grado di sfruttarla, mentre stasera se Fabris tirava sul fondo del campo o se Fawcett tirava diagonale stretta ci siamo preoccupati e perso anche le cose che facevamo bene. L'unico momento in cui siamo state lì è stato nel secondo set e loro nel finale per un attimo hanno mostrato gli stessi problemi dell'altra sera quando si è vicini, attaccati, e si mette un po' di pressione in battuta».

La centrale Raphaëla Folie: «Quello che è cambiato in gara 2 credo sia il fatto che abbiamo ricevuto male noi e bene loro. Chi ha palla in mano può fare il gioco e credo che loro abbiano attaccato benissimo, sbagliando molto poco, e smistando bene il gioco con la palla in testa. Noi siamo state un po' meno lucide rispetto a gara 1, però il nostro forte è il gioco veloce e se non c'è facciamo fatica. A questo punto ci troviamo uno pari nella serie e vedremo cosa succede. A questo punto bisogna ripartire da zero, loro sicuramente avranno ritrovato un po' più di fiducia anche grazie alla prestazione eccellente di oggi e noi dovremo cercare di metterle più in difficoltà in ricezione perché hanno attaccanti molto forti e se possono giocare anche la palla veloce sono difficili da fermare».



NOVARA Gara 3: Igor Gorgonzola Novara-Liu Jo Modena 3-1

## VOLLEY B1 MASCHILE Modena Est in casa Fanton sfida la capolista Spoleto

**B1 MASCHILE**

**MODENA.** Un nuovo assalto. Gli Struzzi attendono oggi Spoleto (inizio alle 18.30) nella tana di Modena Est. La Fanton è reduce da dieci vittorie di fila. In tutto sono diciassette, proprio come quelle della capolista: nessuno ha fatto meglio in stagione. Se dovessero arrivare i tre punti, la squadra di Bicego sarebbe a meno due dalla Monini. Gli ospiti rischiano di subire il sorpasso da Grottazzolina, l'ultima ad alzare bandiera bianca nella palestra Seghedoni. È stato un bis della vittoria d'andata, poi replicato dalla convincente affermazione sul parquet di Massa.

**C MASCHILE**

**EUREKA PARMA** **0**  
**HIPIX SASSUOLO** **3**

(20-25, 21-25, 20-25)

EUREKA: Grossi, Bia, Bottioni, Ferrarini, Frazzi, Boragine, Pisseri, Nardo, Ferrari, Orsi, Montani, lib. Capra. All. Mazzaschi  
SASSUOLO: Vaccari 15, Santini 1, Vecchi 13, Liccardo 10, Camellini 6, Pasquesi 2, lib. Vicenzi, Sgarbi n.e., Zironi n.e., Bavutti n.e., Baroni n.e., Galanti n.e. All. Malservisi

Arbitri: Perotta e Gozzi di Reggio  
Note: durata set: 27', 25', 27', ace 2/3, bs 11/4, muri 9/5

**LANGHIRANO.** Una Hipix Kerakoll da

**D FEMMINILE**

**AVIS BONDENO** **2**  
**CORLO SAN MARTINO** **3**

(26-28, 25-16, 25-21, 23-25, 6-15)

AVIS BONDENO: Gruppioni, Garbellini, Panzani, Soriani, Botti, Masini, Davi, Tassinari, Roccatto, Scapellato (L), Conventi, Baccilieri All: Lomgatti  
CORLO SAN MARTINO: Fiandri 24, Giannini 12, Mammi 4, Barbieri 4, Allamprese 0, Casolari 8, Scacchetti 0, L1 Citelli L1, Zarzana 0, Degola 17, Zanni (L), Campani 0, Radighieri 4 All: Arlandini All: Principato  
Arbitro: Esposito (Bologna)  
Note: Durata set: 23', 23', 26', 28', 16', ace 9/10, bs 14/12, muri 4/6, spettatori 50





Le partite di domani dei dilettanti (serie D ore 15, gli altri campionati ore 15.30).

## SERIE D

## LENTIGIONE-V.CASTELFRANCO

Nel Lentigione sono infortunati Chiurato e Ferrari, stanno recuperando Mediolini e Terzoni ma non è detto che vengano schierati dall'inizio.

Cordisco e Martina tornano dopo due giornate di squalifica, ci sono anche Laruccia e Cortese ma solo per la panchina. Sempre out Hamza (conta l'ultima) e Cortesi. Girelli e Benedetti non sono al top: ne gioca uno solo. LENTIGIONE (4-3-1-2): De Angelis; Fyda, Santagiuliana, Addona, Vecchi; Roma, Savi, Berti; Pandiani; Mezgour, Miftah. All. Zattarin.

**CASTELFRANCO (4-4-2):** Gibertini; Vinci A., Benedetti (Girelli), Biagini, Budriesi; Martina, Negri, Marmiroli, Vinci G.; Spadafora, Rolfini. All. Chezzi

**Arbitro:** Lopriore di Foggia.

**Altre gare:** Altovicentino-Bellaria Igea Marina (Moriconi di Roma 2), Clodiense-Sammaurese (Feliciani di Teramo), Correggese-Legnago (Tremolada di Monza), Forlì-Ravenna (Rossetti di Ancona), Fortis Juventus-Union Arzignanochiampo (Centi di Viterbo), Mezzolara-Villafranca Veronese (Cattucci di Pesaro), Parma-Rovigo (Mastrogiuseppe di Sulmona), Ribelle-San Marino (Somma di Castellammare di Stabia), Romagna Centro-Imolese (oggi ore 15, Copat di Pordenone).

## ECCELLENZA

**GIRONE A. Bagnolese - Castelvetro** (Zanotti Rimini). Bagnolese: in forte dubbio la coppia centrale Oliamarini-Bonacini, fuori Colla che è squalificato. Benatti infortunato, Vernillo squalificato, Tammaro in forse.

**V.Carpineto - San Felice** (oggi ore 15.30, Palma Bologna). V.Carpineto: squalificati Bertelli e Ruffini, infortunato Pessagno. S.Felice: Traore e Bortolazzi infortunati, Lartey squalificato.

**Fiorano - Sanmichelese** (Sanzo Agrigento). Fiorano: Tardini infortunato, in dubbio Naji, Nicoletti e Bevonni. S.Michelese al completo.

**Formigine - Cittadella** (Beltrano Rimini). Formigine: squalificati Tripepi e Giovani, infortunati Jabeur, Fabbri, Bedogni, Nutricato e Lusvarghi. Cittadella: fuori Refolo e Porrini.

**DILETTANTI** Ultime dai campi e gli arbitri per le gare di domani (14.30)

# Oggi in campo il San Felice Domani il Castelvetro a Bagnolo

**Altre gare:** Casalgrande - Fidentina (Pilato Forlì), Colorno - Salsomaggiore (Benevelli Modena), Fidenza - Brescello (Vegezzi Piacenza), Luzzara - Rolo (Ferro Latisana), Pallavicino - Folgore Rubiera (Dell'Isola Ferrara).

## PROMOZIONE

**GIRONE B. Arcetana - Zocca** (Dosi Piacenza). Arcetana: Silvestri e Corradini rientrano da infortunio, Francia e Zecchini da squalifica. Zocca: squalificato Nichola V., infortunato Grandi A.

**Castelnuovo - Reggiolo** (Baiardi Cesena). Castelnuovo: infortunato Marchetti. Reggiolo: infortunato Chiapparò.

**Falk Galileo - Colombaro** (Cannata Faenza). Falk: assenti Sorrentino e Disisto squalificato. Fuori gli infortunati Zoia e Bini. Colombaro: squalificati Casini, Annesi, Poggioli e Canalini.

**Monteombraro - Crevalcore** (lemmi Ravenna). Monteombraro: squalificato Ridjic. Crevalcore: fuori Martelli, Gjinaj, Martinelli, Cocchi e Di Biasi.

**Scandianese - Rosselli** (Chiara Sangiorgi Imola). Scandianese: Anang squalificato. Rosselli: squalificato Sghedoni.

**Solierese - La Pieve** (Vescovo Forlì). Solierese: Montanari in forse, Ricaldone infortunato, Barasso partito per gli Usa per studio. La Pieve: infortunati Di Bona e di Maria.

**Altre gare:** Campagnola - Carpineti (Bertuzzi Piacenza), Centese - Faro (Moretti Cesena), Fabbro - Riese (Gresia Piacenza).

## PRIMA CATEGORIA

**GIRONE C. Persiceto - Cavezzo** (al campo Ungarelli, Biagini Bologna). Persiceto al completo. Cavezzo: Calò Carducci squalificato, Imperato infortunato.

**Ravarino - Massese** (Todaro Finale). Ravarino: Climenti e Zanni squalificati, Cavallini infortunato. Massese: infortunati Sinisi, squalificati Terracciano e Gozzi.

**Real Panaro - Vis S. Prospero** (Aliaj Modena). R.Panaro: Vis: infortunato Ikound.

**V. Camposanto - Sp. Pievecella** (Modena di Modena). Camposanto: fuori Mazzini e Seidu, in dubbio Bongiovanni. Pievecella: squalificato Autiero.

**Virtus Cibeno - Guastalla** (Zanarini Bologna). V.Cibeno: infortunati Mazzetto e Pastorelli. Guastalla: Lorenzini squalificato, Corradini infortunato.



**ARBITRO** Cesare Maglie di Modena

**Altre gare:** Virtus Libertas - Cadelbosco (Tumminelli Bologna), Boca Barco - Virtus Mandriò (Martelli Modena), San Faustino - Masone 1-2 (ieri).

**GIRONE D. Castelletese - Virtus Gorzano** (Bertocchi Faenza). Castelletese: squalificati Cristoni e Bartolini A., in dubbio Bigi e Micagni. Gorzano: squalificati Gozzi e Lapadula, indisponibili Tedesco e Manto.

**Ceredolese - Polinago** (Tamarri Bologna). Ceredolese: squalificati Guidetti G., Schenetti e Azzurro. Polinago: fuori Rubicondo e Franchini.

**Lama 80 - Calcara** (Rosania Finale). Lama: infortunati Nizzi, Migliori, Scrabelli e Beneventi. Calcara:

**Maranello - Manzolino** (Guidetti Ferrara). Maranello: Manzolino: Magliarella squalificato.

**Smile - Vignolese** (Cappello Finale). Smile: infortunati Bergonzini, Durante, Iattici, Gibellini Lorenzo, Pattuzzi, Artiano, indisponibile Montorsi. Vignolese: fuori Tripepi, Giovanelli e Romagnoli.

**Vezzano - Flos Frugi** (Melnichuk Bologna). Vezzano: squalificato Bassoli. Flos: infortunati Iachetta, Indrizzi e Arena, in dubbio De Luca.

**Altre gare:** Castellarano - Bellarosa (Vincenzi Bologna), Levizzano - Atletico Montagna 2-0 (ieri).

## SECONDA CATEGORIA

**GIRONE F: Sammartinese - Ganaceto** Franco (Zobbi Reggio), Vianese -

United Carpi (Villano Reggio).

**GIRONE G:** Bortolotti - Villadoro (Martucci Modena), Consolata - S. Damaso (Demoro Finale), Fox Junior Fiorano - San Cesario (al Cuoghi, Barbolini M. Modena), La Miccia - Athletic Cdr (Lavenia Modena), Modenese - Real Dragone (Kamto Modena), Pavullo - Maranese (Cagnazzo Modena).

**GIRONE H:** Madonnina - Fossolese (Sturdà Modena), Nonantola - Corlo (al Vaccari, Fiorenza Finale), Novese - Magreta (Barbolini G. Modena), Pozza - Spilamberto (Gandolfi Modena), Quattrovile - Young Boys (Cardone Modena), Rivara - Levizzano (Gualdi Modena), Soccer Saliceta - Concordia (Sisto Modena).

**GIRONE N:** Alberonese - Quarantolese (Zizza Finale), Frutteti - Junior Finale (Pugliese Ferrara), Medolla - Pontelagoscuro (Rizzuti Finale).

## TERZA CATEGORIA

**GIRONE A:** Audax Casinalbo - S. Francesco Smile (Allegra Modena), Gamma Due - Fanano (De Santis Modena), San Paolo - S. Anna (Kenfack Modena), San Vito - Progetto Calcio (Roli Modena), Solignano - Fortitudo S. Anna (Maglie C. Modena), Ubersetto - Real Maranello (Alfieri Modena), Union Vignola - Eagles Sassuolo (Gagliani Caputo Modena), rip. Braida.

**GIRONE B:** Athletic Vignola - Limidi (Ascarì Modena), Baracca Beach - Gino Nasi (Monacelli Modena), Carpine - Mutina (Lugli Modena), Cortilese - Campogalliano (Pareschi Finale), Citanova - Gaggio (Tenda Modena), Soccer Correggese - Folgore Mirandola (Calvano Modena), Virtus Campogalliano - Don Monari (Torelli Modena).

## CALCIO FEMMINILE

**SERIE C:** O. Vignola - Parma (), V. S. Mauro a Mare - San Paolo ().

**SERIE D:** Rimini - Folgore Mirandola, Nubiliaria - Real Maranello, Smile - San Paolo, rip. Consolata.

A CURA DI MATTEO PIEROTTI

## Risultati Uisp

**DILETTANTI. Girone A (6 R):** Avis B - Piumazzo Arci 2-0, Ancora - Farneta 2-4, Casona - Savignano 0-2, Kaleido - Solignano 4-0.

**Girone B (6 R):** Turk Gucu - De.Co. 1-0, Maritain - Limidi Atletico 5-1, Isicom Modenese - Bertola 4-2, V. Castelfranco - Paraguay 2-3.

**ECCELLENZA. Girone A (3 R e 6 R):** Cermasi Mulini - Club Giardino A 0-4, Balena - Crevalcore n.p., Club 33 Tecocasa - Villa d'Oro 3-1.

**Girone B Oggi (6 R):** Olimpia 1983 - Olympic Arcobalen 15:00 Carpi Gargallo, Migliarina - Sporting Sassuolo 15:00 Carpi Migliarina, Fides Panzano - Athletic Forno 15:00 Panzano, Gaggio - Ndn 13:30 Gaggio, Budrione - Cabassi Union Car 15:00 Carpi Budrione, Modenese M.C.I. - Equipe S. Margheri 15:00 Mo Incerti.



**ECCELLENZA Sorrentino (Club 33)**

## Anticipi di Prima

**LEVIZZANO 2**  
**ATLETICO MONTAGNA 0**

**Reti:** 16' st Manolescu, 44' st Seri  
**LEVIZZANO:** Cavaletti, Casali, Zanni, Minozzi, Landini, Barozzi L., Manolescu, Corradini, Forchignone (23' st Seri), Barozzi G. (20' st Carani), Ovi (31' st Benassi). A disp.: Filomarino, Oliver, Mabelli. All.: Lodi-Rizzini.

**ATLETICO MONTAGNA:** Pagani, Rabotti, Rinaldi (18' st Rivi), Silvestri, Bonacini, Splendore, Ghirelli, Lombardi, Iaquina (7' st Nobili), Ruffini (46' st Ruffini), Cerchiari. A disp.: Beccari. All. Predieri

**Arbitro:** Biagini di Bologna

**Note:** spettatori 70, ammoniti: Ghirelli

**LEVIZZANO.** Nel primo tempo poche emozioni: solo qualche tiro dalla lunga distanza.

Al 10' Barozzi G. mette Corradini solo davanti al portiere che sbaglia. Al 16' Barozzi G. per Manolescu che si gira e segna. Al 44' il 2-0 di Seri dopo un errore del portiere che si lascia scappare la palla. (m.s.)

**SAN FAUSTINO 1**  
**MASONE 2**

**Reti:** 10' st Notari, 30' st Cavazzoli, 45' st Bellini

**S.FAUSTINO:** Spallanzani, Bedogni, Matteazzi, Mozzini, Minutoli, Bondi (15' st Bellini), Pagliani (28' st Onfiani), Dallari, Bonissone, Guatieri, Savignano. A disp.: Marini, Ferrarini. All. Piumi

**MASONE:** Cianfarani, Bellasia, Boni, Bonacini, Notari, Fontana, Cavazzoli, King (20' st Saylor), Camara (31' st Durmishi), Digiammarco (10' st Di Giuseppe), Manfredi. A disp.: Turco, Varani, Vezzani, Mamasarkalisi. All. Botta

**Arbitro:** Casoni di Reggio

**Note:** spettatori 50

**SAN FAUSTINO.** Nel primo tempo da segnalare un rigore reclamato dai locali e una traversa di Camara per il Masone.

Al 10' della ripresa Masone in vantaggio con un tiro dai 30 metri di Notari. Al 30' il Masone raddoppia con Cavazzoli (diagonale alla sinistra del portiere). Al 45' 1-2 di Bellini con un tiro da fuori. (d.g.)

## Giovanili: le gare del weekend

**GARE DI OGGI. Primavera** Sassuolo-Pro Vercelli (15, Castellarana).

**Finali** Dal 27 maggio al 4 giugno 2016 l'Emilia Romagna ospita la fase finale del Campionato Primavera. Sui campi dello stadio Ricci di Sassuolo, dello stadio Braglia di Modena e del Mapei Stadium di Reggio i migliori talenti del calcio nazionale si daranno battaglia per conquistare il titolo di campioni d'Italia 2015-2016.

Nei prossimi giorni saranno comunicati gli orari ufficiali della gare, che si disputeranno:

**Juniore nazionali** Fiorenzuola - Virtus Castelfranco (16).

**Juniore regionali** Girone 1: Bibbiano-Castelvetro (16, S.Polo). Girone 2: FalkGalileo-Cittadella (16, Reggio). Girone 4: Rosselli-Sporting (16, Modena Mazzoni).

**Allievi provinciali** Girone A: Monari-S.Damaso (15.30, Albareto), Fiorano-Cittadella (16, Fiorano), Nonantola-Terre Castelli (15, Nonantola antistadio), Rosselli Mutina-Smile (16, Modena Casini), S.Cesario-Colombaro (16, S.Anna), Zocca-La Pieve (16.30, Zocca).

**Girone B:** Cabassi-Soccer Saliceta (15.30, Carpi Santa Croce), Concordia-Baracca Beach (16, Concordia), Madonnina-United Carpi (17.30, Modena Rognoni), Medolla-Limidi (16, Medolla), San Faustino-Villadoro (16, S.Faustino Rubiera).

**Giovanissimi Regionali Fascia B:** Cesena-Sassuolo (17, Martorano), O. Modena - Spal (16, antistadio Nonantola).

**Giovanissimi provinciali** Girone A: Cdr-Vignolese (16.30, Modena Incerti), Monari-Pozza (17, Albareto), Gino Nasi-Corlo (15, Modena Guidi),

S.Damaso-Castelnuovo (16, San Damaso), S.Cesario-Modenese (16, S.Cesario), Terre di Castelli-Pavullo (16, Spilamberto).

**Girone B:** Cavezzo-Concordia (16, Cavezzo), Cittadella-V.Massese (16, Modena Cesana), Folgore Mirandola-Saliceta (16, Mirandola Folgore), Madonnina-Young Boys (16, Modena Rognoni), S.Felice-Madonnina (16, Ponte S.Pellegrino), Villadoro-Medolla (16, Modena Baroni 1).

**GARE DI DOMANI. Allievi Under 17 A e B):** Sassuolo-Spezia (15, Castelvetro), Trapani - Modena (14, Trapani), Atalanta - Carpi (15, Zignonia).

**Allievi Under 17 Lega Pro:** Sassuolo-Pisa (15, "G. Ferrari" di Fiorano), 15.00: Modena-Fiorentina (15, Marzaglia), Albinoleffe - Carpi (15, Albinolo).

**Giovanissimi Under 15:** Ancona-Sassuolo (11, campo "Giuliani" di Ancona), San Marino - Modena (11, "Dogana"), Maceratese - Carpi (12, Macerata).

**Giovanissimi Regionali prof.:** Rimini-Sassuolo (11, "Miramare"), Cesena - Modena (11, Villa Silvia di Cesena), Carpi - San Marino (11, Carpi Sigonio).

**Allievi regionali** Gir. C: Fiorenzuola-Gino Nasi (10.30, Fiorenzuola). Gir. D: Sanmichelese-Granamica (10.30, Sassuolo Giovanardi), Young Boys-Castelfranco (10.30, Modena Botti). Gir. E: Vigaranesse-Virtus Cibeno (10.30, Porotto), Real Casalechio-Formigine (10.30, Casalechio). Gir. F: Castelvetro-S.Lazzaro (10.30, Castelvetro), Mezzolara-Vignolese (10.30, Mezzolara).

**Giovanissimi regionali** Gir. C: Consolata-Formigine (10.30, Sassuolo Faltona), Montanara-Virtus Cibeno (10.30, Parma Pellicelli 1). Gir. D: Fiorano-Castelfranco (10.30, Fiorano Ferrari), Sporting Centese-Castelvetro (10.30, Argelato). Gir. E: Nonantola-Copparese (10.30, Nonantola Vaccari), Sanmichelese-Progresso (10.30, S.Michele).

**Calcio a 5 C - D**  
**Le gare di oggi**

**SERIE C1.** Ass. Club - Olimpia Regium, Ravenna - Pol. Forlino, Imolese - Pro Patria S. Felice (18.30, Imola), Ponte Rodoni - Virtus Cibeno (15.30, Bondeno), Real Casagrandese - Fossolo, Rimini - Aposa, Young Line - Osteria Grande.

**SERIE C2.** Girone A: Cavezzo - Eagles Sassuolo 6-4, Future House - Fabbro, Rubierese - Cus Parma, Sporting - Baraccaluga, Suzzara - Fidenza, rip. Collecchio.

Girone B: Delfini Rimini - Ceisa Gateo, Polisportiva 1980 - Montanari (15, Bertinoro), Città del Rubicone - Montale (15.30, S.Mauro Pascoli), Il Ludovico - Sant'Agata, Bellaria - Santa Sofia, rip. Romagna.

**Dilettanti in tv**

**TRC.** Lunedì dalle 21.15 su Trc Zona D. Da Bologna Claudio Carlotti (prep. Isokinetic), Roberto Moscarriello (all. Sasso Marconi), Marco Biagini (ex all. Fiorano) e Mirco Mariotti (direttore Emiliarmagnasport.com), da Modena con Davide Ferrari (Gazzetta di Modena), Stefano Dall'Asta (all. Luzzara) e Paolo Vinceti (all. Arcetana).

**TELESTUDIO.** Domani sera (ore 21.00 su Telesudio Modena, canale 85 del digitale terrestre oppure in streaming su www.veditv.it) va in onda la ventottesima puntata di "Dilettanti a chi? Il calcio che conta", la trasmissione condotta da Tommaso Turci che andrà ad analizzare tutti i campionati modenesi dall'Ecceellenza alla Terza Categoria. In studio, mister Claudio Nannini, il direttore sportivo della Rosselli Mutina, Bob Fantazzi, e il difensore della Cdr, Paolo Ricchi. Sms in diretta al 3394328716.

**CAVEZZO** Cavezzo-Eagles 0-0

**CAVEZZO** Cavezzo-Eagles 0-0

**CAVEZZO** Cavezzo-Eagles 0-0

**CAVEZZO** Cavezzo-Eagles 0-0

**CAVEZZO** Cavezzo-Eagles 0-0

**CAVEZZO** Cavezzo-Eagles 0-0

**CAVEZZO** Cavezzo-Eagles 0-0

**CAVEZZO** Cavezzo-Eagles 0-0

**CAVEZZO** Cavezzo-Eagles 0-0

**CAVEZZO** Cavezzo-Eagles 0-0

**CAVEZZO** Cavezzo-Eagles 0-0

**CAVEZZO** Cavezzo-Eagles 0-0

**CAVEZZO** Cavezzo-Eagles 0-0

**CAVEZZO** Cavezzo-Eagles 0-0

## ECCELLENZA Il trofeo di Quarto Tempo per le vincitrici emiliano romagnole La Supercoppa sabato 7 maggio a Crevalcore

**FERRARA.** Continuano le novità in vista dell'attesa sfida per la Supercoppa d'Ecceellenza che a Crevalcore sancirà la formazione campione regionale del calcio. Ricordiamo che ad organizzare il match è il Quarto Tempo, gruppo ferrarese composto da dirigenti di società della nostra provincia.

La partita si dovrebbe giocare sabato 7 maggio, condizionale d'obbligo perché nel girone A sono ancora in corsa Castelvetro e Rolo. Nel B, invece, già da alcune settimane si sta già preparando a questa sfida l'Alfonse, dominatore della stagione. Anche quest'anno l'incasso sarà donato in beneficenza, già certo un ente, l'Amo di Carpi (Mo), mentre il secondo beneficiario sarà della zona in cui si giocherà la partita.

Come sede è stata individuata Crevalcore, grazie alla volontà del neopresidente della società felsinea Roberto Girotti (in passato per alcuni mesi dirigente alla Centese) di ospitare la sfida, certamente anticipato da un incontro di calcio giovanile con la selezione regionale Giovanissimi.



**BOMBER** Giuseppe Cozzolino (Castelvetro) ha segnato finora 29 gol

## DILETTANTI Mercato, prime mosse

le parti si incontreranno per decidere se fondersi o no.

In casa Castelnuovo/Melettolese non sarà confermato mister Liperoti. Al suo posto ci sono diverse candidature tra cui lotti del Boretto.

Mister Cesare Vitale non sarà più il mister della prima squadra ma potrebbe rimanere all'interno della società magari come mister della juniores. Su di lui però c'è anche il Reggiolo (che lo

vorrebbe come dirigente) e la Falk/Galileo ma qui dipende da come finiranno la stagione.

A Masone situazione incerta con la dirigenza che potrebbe richiamare mister Berni mentre il gruppo di giocatori, nonostante la retrocessione, sarebbe contento della riconferma di mister Botta.

In casa Guastalla ci potrebbero essere novità a livello societario.

A Poggio situazione complicata con la squadra che domenica si è presentata in campo con molti giovani e senza molti titolari che non sono nemmeno stati convocati. Aria di smobilitazione?

Alcuni movimenti di mercato pubblicati in questi giorni dal sito internet sui dilettanti **CalcioReggiano**. Mister Paganelli, dopo aver vinto il campionato con il Bibbiano/Sanpolo è richiestissimo da parecchie società. Su di lui ci potrebbe essere l'interessamento del Castelvetro che anche in caso di promozione in serie D lo vorrebbe sulla propria panchina.

A Carignano mister Piscina vuole valutare alcune proposte ricevute (Pallavicino?) dopo di che a fine stagione le parti si incontreranno per vedere il da farsi.

Novità sulla fusione Carpineti-Atletico Montagna: tutto rimandato dopo il 20 aprile quando





Modena e provincia ospiterà il Giro d'Italia per la terza volta in 4 anni, un riconoscimento che arriva anche da Rcs per la capacità organizzativa del territorio per i grandi eventi sportivi.

Se però i grandi eventi ciclistici nella nostra provincia hanno trovato grande spazio (oltre alla corsa rosa sono di casa la Coppi e Bartali e il Giro dell'Emilia) è anche vero che le manifestazioni ciclistiche giovanili hanno sofferto con un forte calo di iniziative, senza beneficiare di un eventuale traino delle competizioni professionistiche.

Il 2016 sembra avere portato ad una inversione di tendenza. Oltre al Giro che sarà sulle strade della provincia il 17 e 18 giugno ritornano due manifestazioni ciclistiche giovanili che hanno fatto la storia di tutto il movimento modenese e non solo, come il "GP Fioritura" a Vignola di domani e la "Marano Ospitaletto", in passato firmate dal cav. Francesco Badiali, che ne era l'organizzatore.

Le ultime edizioni si sono svolte poco più di un decennio fa, quando nella valle del Panaro le gare ciclistiche giovanili abbondavano, come erano attive numerose società ciclistiche affiliate alla Federazione Ciclistica Italiana: SC Vignolese e Fulgor Vignola per citarne alcune, che erano poi da traino per tutto il movimento nel territorio.

Promotore della riedizione del "GP Fioritura" (che prende il nome dal periodo dei ciliegi in fiore) è un giovane vignolese, Mattia Semoli, con un passato da corridore nelle giovanili della US Calcara e che ora è direttore sportivo nello stesso team. Ci dice Mattia: «Sono vignolese e quando ho iniziato a gareggiare ho solo sentito parlare del fascino della "Fioritura" e mai ho avuto occasione di gareggiare sulle strade del mio paese. Ho voluto farmi promotore per riportare il ciclismo giovanile a Vignola», continua Mattia, «e ho

# CICLISMO GIOVANILE - DOMANI A VIGNOLA In gara gli esordienti

## Gp Fioritura, un ritorno atteso da tanti per una tradizione che non avrà mai fine



AMARCORD Sopra un formazione del Gs Fulgor negli anni '90. In alto una delle tante gare del passato a Vignola

presentato il mio progetto al dott. Simone Pelloni, assessore allo sport di Vignola, il quale si è mostrato subito molto interessato. Da lì è partita la macchina organizzativa con la collaborazione tecnica della US Formiginese e ho scoperto quanto era atteso questo momento in particolare da quegli sportivi ed appassionati, che in passato hanno fatto la storia dirigenziale ciclistica vignolese». Il GP Fioritura 2016, valido anche come "Trofeo Tecno M" e "Memorial Spallanzani" con il patrocinio del comune di Vignola è riservato alla categoria esordienti. Per quest'anno non si svolgerà sul percorso tradizionale di Campiglio, ma all'interno della zona industriale del Bettolino. Previsto un per-

corso molto tecnico di km 4,9 che comprende una piccola salita, un paio di curve a gomito e una bella dirittura di arrivo su v.le Artigianato.

La sede del "Gruppo Ciclistico Gioconda" ospiterà le operazioni preliminari (foglio di firma), con la partenza della prima gara esordienti 1° anno alle ore 10. I corridori dovranno ripetere il circuito 5 volte, a seguire gli esordienti del 2° anno (per loro i giri saranno 7), sotto la direzione gara di Franco Machi ed il collegio di giuria composto da Patrizia Fregni, Alessia Fantoni e Luca Mazzi.

Sono tre centurie di corridori iscritti in rappresentanza di team provenienti dalla Liguria, Lombardia, Veneto, Trentino, To-

scana, Marche, fino alla Basilicata, oltre alla presenza di quelli regionali e della provincia.

La riproposizione della manifestazione per molti sarà come riavvolgere il nastro dei ricordi: il già notevole successo degli iscritti è dovuto al fatto che tanti direttori sportivi dei team che hanno aderito o genitori dei ragazzi, sono stati i protagonisti in passato della "Fioritura". Ma domani sarà soprattutto l'occasione di rivedere tanti vignolesi appassionati di ciclismo pronti a dare il loro contributo organizzativo per fare ripartire una tradizione che mai avrà fine.

(Enzo Varini)

## TENNIS Torneo Open pre-qualificazioni Bnl Oggi la finale Zucchini-Savoretti



CASINALBO Alice Savoretti

■ CASINALBO. Questa mattina alle 10.30 si gioca la finale femminile del torneo Open pre-qualificazioni BNL Internazionali d'Italia Memorial Stefano Antichi, nella splendida cornice del Club La Meridiana di Casinalbo. Finale che consentirà sia alla vincitrice che all'avversaria l'accesso nelle pre-qualificazioni dell'omonimo torneo per poter aspirare al tabellone principale del Premier WTA in programma nella capitale dal 9 al 15 maggio.

Il pomeriggio si sono disputate le semifinali del singolare femminile del tabellone principale e per quello di chiusura del terzo categoria. In campo a cercare un posto nella finale principale, la bolognese Agnese Zucchini 2.2 e la marchigiana Alice Savoretti 2.2, termina in favore della prima con il punteggio di 6/2, 3/6, 6/4. Nei primi games regna un certo equilibrio tra le giocatrici, poi sul 2 pari la Zucchini prende il so-

pravvento ed in scioltezza si aggiudica il set. Nel secondo set, come spesso succede nei tornei femminili, il turno di servizio è decisamente un handicap, ed è un susseguirsi di break e contro break sino al 3 pari, poi dopo un game lottato la Savoretti va via facile. Nel terzo e decisivo set, si va 3 a 0 Zucchini poi dal 4 a 1 reazione d'orgoglio della Savoretti che recupera un break, grazie ad alcune smorzate da incorniciare, ma non basta e la Zucchini riuscendo a tenere i suoi turni di servizio e si aggiudica la vittoria.

La prima semifinale del tabellone di III categoria, assegna oltre all'onore una parte del montepremi. Tra Francesca Bottardi 3.1 e Federici Costanza 3.1 finisce in poco più di un'ora in favore della Bottardi, che controlla tutto il match per 6/2, 6/3. L'ingresso per assistere alle gare è libero e tutti i risultati sono consultabili sul sito all'indirizzo www.clubameridiana.it.

## BASKET D Pesante sconfitto con l'Atletico Gli Schiocchi salutano i playoff

SERIE D

ATLETICO BORGO BO 85  
SCHIOCCHI BALLERS MO 47

(24-12, 43-29, 68-37)

ATLETICO: Rossi 19, Belletti 1, Grassi 6, De Simone 5, Diop 6, Artese 11, Cannella 9, Veronesi 5, Pedevani 3, Savic 8, Pedroni 2, Zappoli 10. All. Pietrantonio

SCHIOCCHI: Binotti 8, Minarini S., Bernabei, Falbo, Alessandrini 6, Forghieri 5, Carretti 8, Sassi 3, Petrella 6, Twun 11. All. Righi G.

Arbitri: Carducci e Sarto di Bologna

■ BOLOGNA. Doveva essere il big match della 27esima giornata, di fatto non c'è stata partita; gli Schiocchi sono stati spazzati via con un eloquente 85-47, che non lascia spazio a nessuna recriminazione. I bolognesi conducono per 40 minuti e inferioriscono sui modenesi assolutamente irrinconoscibili e lontanissimi parenti della bella squadra scesa in campo fino ad un mese fa. Partenza con un 21-3 eloquente, la zona gialloblu bucata da tutte le parti e un attacco che non gira, ma si affida a soluzioni personali di giocatori completamente fuori condizione fisica e mentale. E sui resti degli Schiocchi banchettano i biancorossi padroni di casa con Rossi e Zappoli sugli scudi, unico sussulto, quando un canestro di Twun porta i Ballers a meno 5 (34-29), ma un canestro del solito Rossi e un gioco da tre punti di Artese ristabiliscono le distanze chiudendo il secondo quarto sul più 14

(43-29). Il rientro dagli spogliatoi avviene solo per la squadra di casa che domina in lungo e in largo il terzo quarto portandosi prima sul 68-37 e poi chiudendo la partita sul risultato finale di 85-47. Agli Schiocchi non resta altro che far leva sull'orgoglio dei singoli per non finire nel peggiore dei modi un campionato che fino a poche settimane fa sembrava da incorniciare. (g.r.)

PRIMA DIVISIONE

CARPINE 57  
CONTROLUCE 52

(13-14; 35-30; 47-41)

CARPINE: Baetta 12, Dondi, Coppola 8, Boni 5, Zanoli 4, Pellicchia 6, Veroni 13, Teotto 2, Canulli, Luppi 7. All. Luigi

CONTROLUCE: Laviche 8, Provasi 4, Roversi 9, Brancolini 5, Rebecchi 6, Pozzetti 12, Galavotti 6, Duca.

Arbitri: Tancredi e Toksoy

Note: 5f: nessuno, spettatori 20

■ CARPI. Partita che con la vittoria sancisce la Carpine al terzo posto in classifica e affronterà Magreta nei playoff. Il match è molto equilibrato fin dall'inizio con la Carpine priva di alcuni titolari e Miranda in 8 giocatori. Prima Veroni, poi Baetta per i carpigiani mettono giù punti a referto, ma Miranda non ci sta e rimane attaccata al match andando alla pausa solo di 5 lunghezze. Carpi rimane sempre avanti fino alla fine portando a casa così la vittoria è il terzo posto. (d.l.)

## Pallamano A2: Modena si gioca la promozione in serie A

■ SERIE A. Poule play-off. Per il Romagna la 5ª giornata potrebbe significare aritmetica certezza di giocare le semifinali scudetto. La capolista - sono 5 i punti di vantaggio sul Carpi - oggi va a caccia di punti contro la Luciana Mosconi Dorica, col via al Pala Cavina alle 18:30 (arbitri Colasanto - Marcelli). Il big match è comunque quello tra Terraquilia Carpi e Ambra, distanti appena due punti in classifica ed entrambe in piena corsa per l'accesso alla Poule d'Ammissione, ultimo step possibile per cercare l'approdo ai Play-Off.

Poule retrocessione. Tre squadre in due punti. E Poule Retrocessione del Girone B offre uno scontro diretto importante: è il derby emiliano Nuova Era Casalgrande - Rapid Nonantola (h 20:30, arbitri Arsene - Anastasio), divise da appena un punto in graduatoria ed entrambe a caccia di punti per distanziare la zona retrocessione, aspettando la 5ª e ultima giornata - anche quella di grande rilevante - del 23 aprile. Per Bologna e Cingoli, seconda gara di giornata tra due compagini già certe della permanenza in Serie A, pronti-via alle 20 (arbitri Romana - Romana).

Gara fondamentale per il Rapid che andrà sul terreno del Casalgrande: i nonantolani sono a quota 3 in classifica la formazione reggiana occupa l'ultima posizione a quota 2. Una vittoria permetterebbe al Rapid di festeggiare la salvezza con un turno di anticipo, una sconfitta complicherebbe molto le cose ma lascerebbe un piccolo spiraglio aperto che dovrebbe passare però dalla vittoria sul Bologna per approfittare dello scontro diretto fra Ferrara e Casalgrande.

■ SERIE A2. Gara decisiva per Modena che oggi al Palamolza si gioca la promozione in A con il Tavarnelle (ore 18.30).

## Hockey A2: Uvp col Montecchio Precalcino

■ SERIE A2. Dopo la brillante, ma non facile, prestazione di Prato, in casa UVP si attende l'arrivo dei vicentini del Montecchio Precalcino.

Sabato alle ore 20.45 al Palamolza di Modena, avrà luogo l'incontro valevole per la 21ª giornata di campionato di serie A2 girone di ritorno.

Una partita molto importante in vista della definitiva salvezza anche perché, da classifica, i modenesi non sono ancora matematicamente salvi ma, l'incontro d'oggi, potrebbe anche essere una "formalità" tenendo conto degli altri risultati ottenuti dagli altri campi di gioco.

Nonostante la tensione dopo i due match contro Eboli e Prato e le innumerevoli controversie della settimana, tra cui l'estromissione dalla panchina di uno dei due tecnici gialloblù - mister Abbruciati, squalificato durante il match disputato a Prato -, i giocatori stanno dimostrando notevole impegno in vista dell'incontro casalingo. Fondamentale sarà anche la presenza dei tifosi, che nelle ultime partite hanno gremito il Palamolza coadiuvando ed incentivando certamente la motivazione dei ragazzi che stanno credendo in questo difficile quanto emozionante campionato.

Formazione modenese in gran spolvero, convocati tutti gli effettivi: Ardilli, Scaltriti, Sala, Mangano, Orfei, Carnevali, Boakye, Manfredini, Nadini ed Ehimi. Arbitra Rago di Giovinazzo.

■ SERIE B. Oggi alle 20.45: La Mela-Seregno, Pico Mirandola-Amatori Lodi.

## Baseball A: oggi Comcor-Brescia

■ SERIE A. Per la terza giornata del campionato di serie A federale, oggi alle 16 e alle 20.30 si gioca Comcor Modena-Brescia.

## Pallanuoto B: Sea Sub a Como

■ SERIE B. La 3ª giornata di ritorno del campionato di serie B maschile propone una trasferta. La squadra di "Bubu" Buriani sale alla Comunale Iariana per sfidare la Como Nuoto che la segue a 6 lunghezze al 5° posto in classifica. Una partita che dopo gli ultimi risultati positivi ed una classifica serena, può permettere ai ragazzi di giocare come sanno. Non sarà un partita facile ma i modenesi, con il roaster di nuovo al completo, offrono al coach scelte molto più agevoli. Fischio d'inizio alle 18.30 arbitra Doro.

■ B FEMMINILE. La serie B femminile ospita domani alle 14 la Pol. Coop Parma che figura al 2° posto in classifica. Le ragazze di Marco Barbieri galvanizzate dal successo di domenica scorsa incontrano la formazione con l'attacco più prolifico del girone, ma mai dire mai. Arbitra Paduano

■ GIOVANILI. Sempre domani, sempre alle Dogali e con lo stesso fischietto, alle ore 17 è prevista la partita di andata della finale di campionato regionale U17 che vede i ragazzi di "Pepe" Pederelli contro i parietati della già nominata Pol. Coop Parma. Unico precedente in campionato, e per la precisione a febbraio, il successo corsaro dei crociati. La sfida è decisamente molto aperta, ma il gioco di Modena è cresciuto

Seguirà alle 18 la partita degli U13 di Ale Araldi, valida come 4ª giornata di ritorno contro i formiginesi di Ondablu.

Pausa per gli U15, reduci dal successo 4-2 contro Parma che li vede ora pari merito al comando della classifica, così come per gli U20 che, imbattuti a fine girone, la prossima settimana daranno vita ad una delle 2 semifinali di campionato regionale.

## Basket B donne: amichevole per Cavezzo

■ CAVEZZO. Terminato il campionato di serie B, le Piovre devono restare alla finestra fino a fine aprile in attesa di conoscere il nome della rivale da affrontare nella semifinale dei playoff per la A2: o Salus Marigliano (Na) o Santa Marinella (Roma). Nel frattempo la società giallonera ha organizzato una doppia amichevole con la Libertas Udine, che si trova in analogo stand-by dopo aver vinto il girone veneto-friulano di serie B. Si comincia sabato sera a Cavezzo per replicare sette giorni dopo a Udine.

L'amichevole Acetum Cavezzo - Libertas Basket School Udine si gioca oggi alle ore 20.30 al Palasport di via Cavour a Cavezzo.

Questo il tabellone dei playoff per la promozione in A2: si parte nel week-end con la disputa di gara-1 dei quarti di finale (formula: andata/ritorno e differenza punti): Salus Marigliano (Na) - Santa Marinella (Roma), Basket Femm. Varese - Interclub Muggia (Ts), Aurora Pescara - Nico Massa e Cozzile (Pt).

## Beach volley: ai tricolori due modenesi in finale

■ SPOTORNO. Un po' di Modena nella finale del campionato italiano di beach volley a Spotorno. Due atlete modenesi sono nel main draw nella finalissima del campionato italiano di beach volley in svolgimento da oggi a domenica a Spotorno in Liguria. La vignolese Sara Leoni in coppia con la laziale Latini e la Sanprospere della Trascar Elisa Bellodi in coppia con la romana Ludovica Langellotti.

Sconfitta nel primo turno per Leoni che si è dovuta arrendere per 2-0 alle atlete della Nazionale Zuccarelli Lestini e domani mattina proverà a risalire dal tabellone perdenti affrontando alle 13.40 Bonacina Pastorino. Vittoria importante invece nel primo turno per Bellodi contro le milanesi Cutri Favini per 2-0, ma oggi dovranno vedersela alle ore 11 contro nientemeno che Greta Cicolari e Giulia Toti.



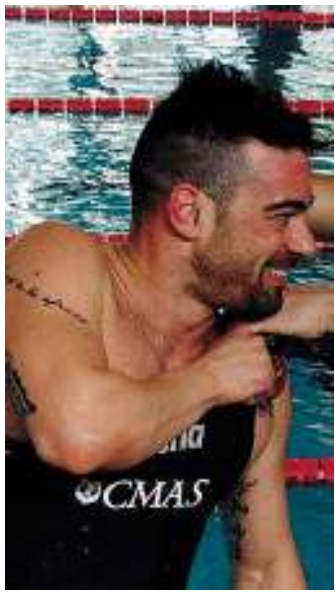

**■ D AIX EN PROVENCE (FRANCIA).** Ancora i ragazzi della Sweet Team protagonisti in Coppa del Mondo. Questa volta in Francia, ad Aix en Provence, la vasca dei cugini si è tinta anche un po' di gialloblu': i ragazzi allenati da Luca Tonelli si sono resi protagonisti di una due giorni davvero ricca di emozioni e in attesa di sapere chi saranno i ragazzi convocati per i campionati del mondo che si svolgeranno dal 22 giugno in Grecia, a Volos, sono saliti sul podio conquistando il gradino più alto il capitano della squadra. Cesare Fumarola nei 50 nuoto pinnato e il terzo posto nei 100 metri velocità subacquea, Giona Cristofari nei 50 apnea medaglia di bronzo, Gianluca Allegretti negli 800 metri nuoto pinnato, quarto posto per Michele Iotti nei 50 pinne assoluti, sarebbe stata sul podio anche la staffetta 4x100 nuoto pinnato con Cesare Fumarola, Giona Cristofari, Fabrizio Agliolo Gallitto e Gianluca Allegretti, incappato in una squalifica che ha tolto alla squadra modenese anche il piacere di aver abbassato il record italiano già detenuto dalla Sweet Team.

Della spedizione modenese anche Laura Battilani, Giorgia Viero, Sara Tonelli, Dominique Mazzacurati, Marco Bergamini, Mattia Soccodato. Nella classifica finale per la seconda volta consecutiva secondo posto per la squadra maschile, anche se per onor di cronaca la delegazione Russa era rappresentata dalla Regione di Tomsk.

Ora per i ragazzi modenese della squadra assoluta un periodo di allenamento in vista dei campionati italiani.

**■ LIGNANO SABBIAIDORO (UD).** Ancora una bella impresa dei ragazzi modenese della Sweet Team Modena che nello scorso weekend a Lignano Sabbiadoro, dove si è disputata la terza prova di Coppa del Mondo, hanno strabiliato nelle prove individuali e di squadra.

Bella prestazione per Cesare Fumarola nella prova dei 100 velocità su-

**NUOTO PINNATO** Sweet Team protagonista in Francia e a Lignano

## Fumarola, un altro oro in coppa del mondo

bacquea assoluti che conquista la medaglia d'oro, e che bisca il successo ottenuto anche in terra ungherese tre settimane fa. Lo sprinter modenese, specialista di questa prova, non ha lasciato spazio agli avversari. Ancora in crescita Giona Cristofari che migliora il record italiano assoluto stabilito qualche settimana fa sempre nella vasca friulana ai campionati italiani sulla distanza dei 50 mt apnea, dove conquista una medaglia d'argento in complicità con il tedesco Streigler e a soli un centesimo dalla medaglia d'oro dell'Estone Drozdov. Anche il poliziotto Michele Russo autore di un tempo di tutto rilievo nei 50 pinne abbattendo la barriera dei venti secondi conquista la medaglia d'argento dietro al campione mondiale Jarolim della Repubblica Cecca.

Da segnalare anche il 43 e 66 che Michele ha nuotato nei 100 metri pinne tempo di tutto rilievo con cui ha sfiorato il podio chiudendo al quarto posto.

Nello sprint maschile dei 50 metri nuoto pinnato doppietta modenese con Giona Cristofari al secondo posto davanti al compagno di squadra Cesare Fumarola, capolavoro dei ragazzi allenati da Andrea Genovesi e Luca Tonelli che hanno vinto la medaglia d'oro nella staffetta 4x100 nuoto pinnato che con 2' e 29 secondi, portano a casa anche il record italiano assoluto il quartetto modenese che ha nuotato nella storia ha visto in acqua Cesare Fumarola, Gianluca Allegretti, Fabrizio Agliolo Gallitto e Giona Cristofari con questo record i ragazzi della Sweet Team fanno l'empiein con il record stabilito lo scorso anno in vasca corta sempre sulla distanza della staffetta 4x100 nuoto pinnato.

Domani i modenese si riposeranno ma subito dopo la pausa Pasquale si tufferanno nelle acque Francesi per la quarta prova di Coppa del Mondo ad Aix en Provence e la delegazione sarà al gran completo convocati anche Laura Battilani, Giorgia Viero, Gloria Fossi, Sara Tonelli, Dominique Mazzacurati, Marco Bergamini, Michele Iotti in previsione anche dei prossimi campionati del mondo che si disputeranno a Volos, in Grecia.

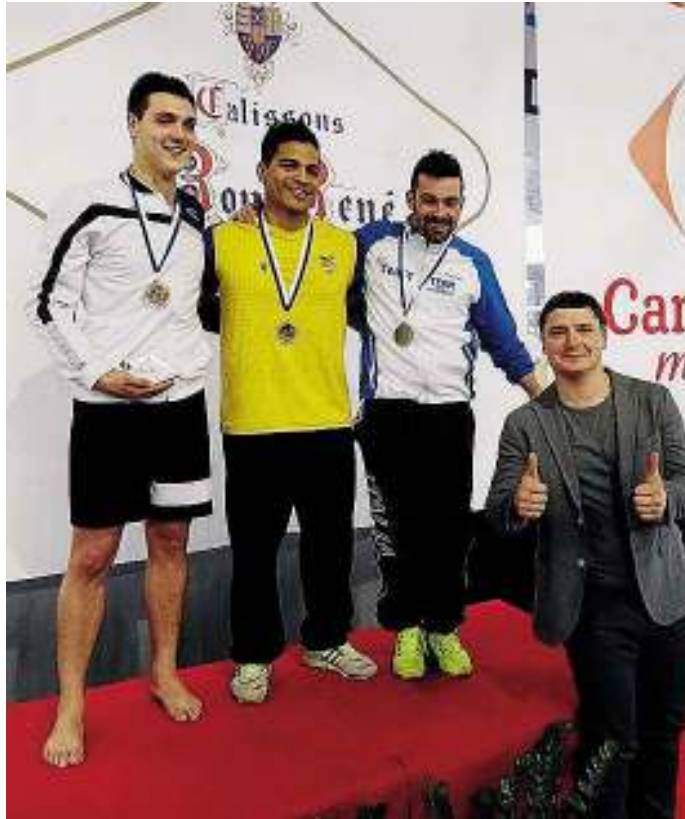

**SWEET TEAM** Qui Fumarola sul podio, a destra Allegretti



**SWEET TEAM** Tonelli con Russo, Fumarola e Cristofari





**PODISMO** La camminata di Fossoli

# Davide Benincasa trionfa al 36° Giro delle Risaie

**FOSSOLI.** A Fossoli 1400 partecipanti hanno partecipato al 36° Giro delle Risaie, con i 5 percorsi in programma, di 4,5, 9, 12, 17 e 20 chilometri.

**20 km uomini:** 1. Davide Benincasa (Madonnina); 2. Marcello Morandi (Fratellanza); 3. Rocco Reale (Interforze); 4. Antonio Santoro (Interforze); 5. Massimo Pellicciari (Torrazzo); 6. Angelo Tarricone (MDS Panariagroup); 7. Fabrizio Corsini (MRC).

**20 km donne:** 1. Sonia

Donnini (Atl. Reggio); 2. Laura Limatola (Pod. Mirandolesi); 3. Francesca Sternieri (Campogalliano); 4. Lara Gualtieri (La Guglia); 5. Alice Sorri (Individuale); 6. Lucia Calogero (Cittanova); 7. Simona Garavaldi (Scandiano).

**17 km uomini:** 1. Dario De Giovanni ed Andrea Lami (Atl. Frignano); 3. Massimo Manfellotti (Finale E.); 4. Ivan Tartari (Pico Runners); 5. Alessandro Cantia (Atl. Cibeno).

**17 km donne:** 1. Ga-

briella Piccinini (Rubierese); 2. Stefania Sernesi (Madonnina); 3. Patrizia Biolchini (Rubierese). **12 km uomini:** 1. Antonio Basile (GS Rocca); 2. Dino Guidetti (Madonnina); 3. Claudio Tosi (Individuale); 4. Fabrizio Spezzani (La Guglia); 5. Andrea Trenti (San Damaso).

**12 km donne:** 1. Roberta Mantovi (MRC); 2. Lara Sozio (Interforze); 3. Giorgia Ruffilli (Madonnina).

**9 km uomini:** 1. Stefano Fiorese (Interforze); 2. Lorenzo Rebecchi (MDS Panariagroup); 3. Marco Longagnani (MRC).

**9 km donne:** 1. Anna Cavallo (Castelnuovo); 2. Alla Kondratyuk (Joy Runner). **4 km uomini:** 1. Francesco Barbato (Triathlon Modena); 2. Alessandro Montauto (Nonantola).

**4 km donne:** 1. Yasmine Ouenniche (Nonantola); 2. Sabrina Lhaou (Nonantola); 3. Alina Sukhatska (Joy Runner); 4. Elena Corsini (Madonnina).

**Società:** 1. Cittanova 137, 2. Madonnina 126, 3. Cibeno 66.



FOSSOLI Davide Benincasa con Roberta Mantovi

(www.modenacore.it)



FOSSOLI Il gruppo Interforze e Modena Runners Club



www.modenacore.it foto di Roberta Mantovi

(www.modenacore.it)



www.modenacore.it foto di Roberta Mantovi



## Studenteschi Campestre: buona prova delle atlete del Cavazzi Sorbelli

**PALMANOVA.** Ai giochi studenteschi campestri di Palmanova, in Friuli, le atlete del Cavazzi Sorbelli hanno conquistato il settimo posto su venti partecipanti, grazie alle prove di Serena Cerfogli è arrivata 30<sup>a</sup>, Anna Casolari 33<sup>a</sup>, Chiara Bazzani 36<sup>a</sup> e Sofia Rabacchi 43<sup>a</sup>







**VOLLEY CSI** Assegnati altri titoli Csi nelle categorie Ragazzi Under 12 e Under 11

## Anderlini e VgModena campioni provinciali di pallavolo

**MODENA.** Sono stati assegnati altri titoli provinciali nel campionato di pallavolo targato Csi, Centro Sportivo Italiano di Modena. E' la volta della categoria Ragazzi Under 12, dove, sul parquet del PalAnderlini, ha trionfato proprio la squadra di casa Anderlini Unicom Topazio, che in finale ha superato l'altra formazione targata Scuola di Pallavolo, l'Anderlini Cristallo: 2-0 il punteggio finale, parziali 25-21 25-19.

Al terzo posto a parimerito, eliminate in semifinale, troviamo la Sanmichelese Volley e la Pol. Maranello.

L'altro scudetto è sempre giovanile e riguarda l'Under 11 a sei giocatori, che ha visto la fase decisiva nell'impianto comunale di Corlo. Vittoria finale e scudetto provinciale per la Pallavolo VgModena, che nel match decisivo ha vinto 2-0 contro la Pol. Marano: 25-16 25-11 i parziali della finalissima, alla quale le due formazioni hanno avuto accesso dopo essere uscite vincitrici nei due giorni finali e nelle successive semifinali. Si è fermata, infatti, al terzo posto a parimerito l'avventurata della Pgs Fides e del Corlo Umpa Lumpa.



PRIMA CLASSIFICATA Anderlini Unicom Topazio



SECONDA CLASSIFICATA Anderlini Unicom Cristallo



SECONDA CLASSIFICATA Marano



TERZA CLASSIFICATA Maranello



TERZA CLASSIFICATA PGS Fides





PRIMA CLASSIFICATA VG Modena



TERZA CLASSIFICATA Corlo Umpa Lumpa



TERZA CLASSIFICATA Fides





**PODISMO** La camminata non competitiva di Carpi

# Claudia Leoncini prima al 31° Trofeo Gorizia

**CARPI.** Erano 906 a Carpi per la 31ª edizione del Trofeo Gorizia. Pioggia subito dopo l'arrivo dei primi atleti del percorso lungo, di 10 km.

**10 km uomini:** 1. Raffaello Villa (Monte San Pietro); 2. Fabio Poggi (San Vito); 3. Fabrizio Corsini (Pico Runners); 4. Omar Gozzi (San Felice); 5. Geminiano Mura (RCM); 6. Giuseppe Mento (Cittanova); 7. Emilio Veroni (Interforze); 8. Gabriele La Barbera (MDS Panariagroup).

**10 km donne:** 1. Claudia Leoncini (Atl. Cibeno); 2. Eva Pataki (Finale E.); 3. Anna Cavallo (Castelnuovo). Società: 1. Gr. Ginnastica 186; 2. Cittanova 96; 3. Madonnina 58.



**CARPI** Claudia Leoncini, prima tra le donne



**CARPI** 1. Raffaello Villa (Monte San Pietro)

(Italo Spina)

**I PRIMI CLASSIFICATI**



**CARPI** 2. Fabio Poggi (San Vito); 3. Fabrizio Corsini (Pico Runners); 4. Omar Gozzi (San Felice)



**CARPI** 5. Geminiano Mura (RCM), 6. Giuseppe Mento (Cittanova); 7. Emilio Veroni (Interforze);





LE PREVISIONI DEL TEMPO IN REGIONE

**Legenda**

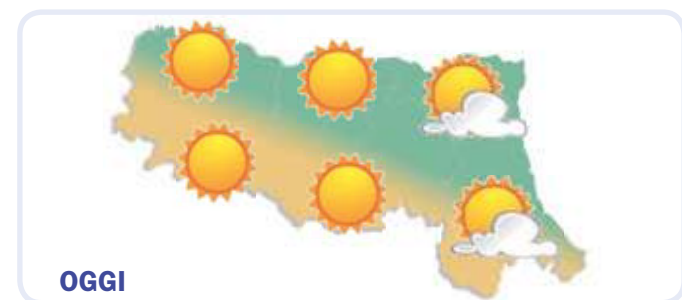

Soleggiamento diffuso.  
Vento assente.  
Temperature comprese tra 12°C e 23°C .  
Zero termico a 2900 metri.

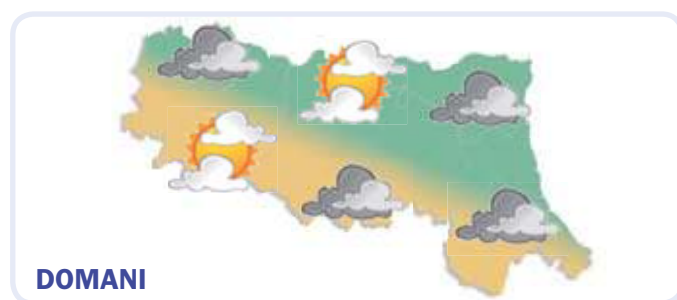

Nubi di passaggio. Vento da NW con intensità di 5 km/h.  
Raffiche fino a 8 km/h.  
Temperatura minima di 11 °C e massima di 23 °C.  
Zero termico a 3200 metri.

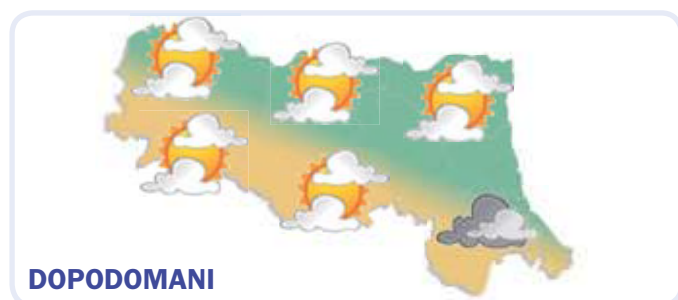

Previste nubi sparse. Vento da ENE con intensità di 9 km/h. Raffiche fino a 22 km/h.  
Temperature comprese tra 14°C e 24°C .  
Quota 0°C a 3350 metri.

LE PREVISIONI A MODENA

Sabato <b>16</b> APRILE	NOTTE		MATTINA		Domenica <b>17</b> APRILE	NOTTE		MATTINA		Lunedì <b>18</b> APRILE	NOTTE		MATTINA	
<b>Poco nuvoloso</b>	<b>Sereno</b>		<b>Nubi sparse</b>		<b>Coperto</b>		<b>Nubi sparse</b>		<b>Nubi sparse</b>		<b>Nubi sparse</b>		<b>Nubi sparse</b>	
<b>Temperatura</b>	12 °C	19 °C	12 °C	19 °C	12 °C	19 °C	14 °C	19 °C	14 °C	19 °C	14 °C	19 °C	14 °C	19 °C
<b>Umidità</b>	77%	56%	91%	68%	91%	68%	94%	72%	94%	72%	94%	72%	94%	72%
<b>Precipitazioni</b>	assenti		assenti		assenti		assenti		assenti		assenti		assenti	
<b>Vento</b>	WSW 5 km/h debole		NW 2 km/h debole		NW 4 km/h debole		NW 3 km/h debole		NNW 4 km/h debole		NNE 4 km/h debole		NNE 4 km/h debole	
<b>Temp. percepita</b>	12 °C	19 °C	12 °C	19 °C	12 °C	19 °C	14 °C	19 °C	14 °C	19 °C	14 °C	19 °C	14 °C	19 °C
<b>Zero termico</b>	2810 m		2890 m		3280 m		3230 m		3230 m		3320 m		3320 m	
	POMERIGGIO		SERA			POMERIGGIO		SERA			POMERIGGIO		SERA	
<b>Sereno</b>	<b>Poco nuvoloso</b>		<b>Nubi sparse</b>		<b>Poco nuvoloso</b>		<b>Nubi sparse</b>		<b>Poco nuvoloso</b>		<b>Nubi sparse</b>		<b>Poco nuvoloso</b>	
<b>Temperatura</b>	23 °C	14 °C	23 °C	16 °C	23 °C	16 °C	24 °C	15 °C	24 °C	15 °C	24 °C	15 °C	24 °C	15 °C
<b>Umidità</b>	43%	64%	58%	88%	58%	88%	51%	87%	51%	87%	51%	87%	51%	87%
<b>Precipitazioni</b>	assenti		assenti		assenti		assenti		assenti		assenti		assenti	
<b>Vento</b>	WSW 5 km/h debole		W 8 km/h debole		E 2 km/h debole		NW 5 km/h debole		ENE 10 km/h debole		ENE 12 km/h moderato		ENE 12 km/h moderato	
<b>Temp. percepita</b>	23 °C	14 °C	23 °C	16 °C	23 °C	16 °C	24 °C	15 °C	24 °C	15 °C	24 °C	15 °C	24 °C	15 °C
<b>Zero termico</b>	2920 m		2870 m		3180 m		3100 m		3390 m		3490 m		3490 m	

L'ALMANACCO DEL GIORNO

**Rilevazione dati polveri sottili (PM10) - Fonte Arpa Emilia Romagna**

Piacenza	31	Ravenna	20
Parma	19	Faenza	21
Reggio nell'Emilia	22	Forlì-Cesena	19
Modena	21	Rimini	25
Bologna	16		
Imola	18		
Ferrara	19		

I valori sono espressi in micro g/m3  
Il valore limite di legge è previsto a 50 micro g/m3

**Il Sole**

**Sorge alle 05:27**

**Tramonta alle 19:01**

**La Luna**

**Piena 22/04/2016**

**Ultimo Quarto 30/04/2016**

**Nuova 06/05/2016**

**Primo Quarto 13/05/2016**

LA NUOVA **PRIMA PAGINA + LA STAMPA**

L'informazione quotidiana di Modena e Provincia

IN ABBINAMENTO OBBLIGATORIO

**ABBONAMENTI**

IN EDICOLA  
(Versione Cartacea)

**3 MESI - 78 numeri**  
dal lunedì al sabato € 79,00

**6 MESI - 156 numeri**  
dal lunedì al sabato € 149,00

**1 ANNO - 312 numeri**  
dal lunedì al sabato € 270,00

Per informazioni e sottoscrizioni

☎ 059.281700





# Moda di Gabriella Franchini

## Raff Grosso: la ricerca della verità

**R**affaele Grosso, per tutti semplicemente Raff, è un fotografo o, meglio, un artista. Usa la macchina fotografica con lo stesso scopo con cui un pittore userebbe il pennello: trasmettere emozione. Raff è curioso, sensibile, acuto, capace di sintetizzare con il suo sguardo mondi interi. Proprio per questo le sue immagini hanno toccato le corde più intime della mia anima, folgorandomi appena le ho viste. Che si tratti di servizi di moda, di paesaggi o di reportage, gli scatti di Raff sono prima di tutto malinconici, poetici. Parlano del soggetto ritratto, certo, ma anche della persona che li ha realizzati. Di lui dicono che è in grado di trascendere le apparenze, utilizzando differenti linguaggi. Raff passa con naturalezza dal colore al bianco e nero, dalla pellicola al digitale, dai contesti patinati della moda alla natura più assoluta e selvaggia. L'attenzione e lo studio con cui tutte le foto sono state realizzate sono evidenti. Raff non è solo professionale: è letteralmente innamorato del lavoro preparatorio che lo condurrà allo scatto. Lo capisco. In quell'impegno, nella cura di ogni singolo dettaglio, nella lenta e progressiva scoperta del proprio soggetto, c'è la stessa bellezza del viaggio. Credo che sia questo il segreto di alcune sue immagini: solo così riesce a cogliere verità altrimenti incomunicabili, come la bellezza nella lacrima di un bambino o la malinconia di un padre pronto per la guerra, con un fu-

cile in una mano e la fotografia del figlio nell'altra. Solo così riesce a rendere le sue modelle molto di più che belle ragazze con la pelle liscia e splendide forme: di fronte a sé Raff vede una donna a tutto tondo, e di lei racconta la storia, i sogni, le emozioni. Il nostro incontro è stato incredibile. Non ci eravamo mai visti, solo sentiti rapidamente per telefono, ma ci siamo subito riconosciuti. Nessun preambolo finto o di circostanza. Un bel: "Ciao, come stai?" e tutto ha avuto inizio. Non voglio parlare della sua età - Raff è giovanissimo e al contempo molto maturo - perché, semplicemente, non la si percepisce: per lui parlano i progetti realizzati, le esperienze vissute, il modo di ponderare le parole prima di pronunciarle, l'amore totalizzante per la fotografia. Quando aveva dodici anni ha scovato in cantina una borsa blu di sua nonna. Dentro, una macchina fotografica russa, sembra un presagio: una macchina che veniva da lontano, per un artista che sarebbe andato lontano. Raff è rimasto subito affascinato: ha portato tutto in casa, compreso quell'oggetto ancora sconosciuto. Ha pulito tutto con cura, poi ha deciso di confrontarsi con Claudio, il fotografo di fiducia della sua famiglia, che aveva un negozio a Parma, la sua città. A volte la vita mette sulla nostra strada maestri dei quali nemmeno sappiamo di avere bisogno, eppure capita che siano proprio loro a guidarci verso il

nostro destino. Così è stato per Raff. Claudio l'ha aiutato a mettere nella macchina il primo rullino e gli ha insegnato i rudimenti della fotografia, accendendo la sua curiosità. La macchina fotografica ha spinto Raff a spostarsi, dal primo momento. Ha cominciato così a macinare chilometri, a piedi, con la sua macchina al collo, alla ricerca di scenari inesplorati che potessero colpire la sua immaginazione. È stato durante queste lunghe peregrinazioni da bambino che ha scoperto che fotografare e viaggiare era la sua passione. Ha continuato a provare, studiare e scattare come un autodidatta fino ai quindici-sedici anni. Poi, ha sentito l'esigenza di guardare oltre, di approfondire le sue conoscenze. Così, ha cercato insegnanti e ha studiato il lavoro altrui. È stato informandosi, leggendo, frequentando eventi e navigando in internet che Raff ha scoperto un nuovo modo di fare le cose. Un bel giorno è incappato negli scatti dei fotografi della Magnum Photos. Creata nel 1947 da Robert Capa, David Seymour e Henri Cartier-Bresson, è l'agenzia più celebre in assoluto. Grazie ai suoi reportage di guerra e agli scatti di stampo storico e sociale ha conquistato le prime pagine di tutti i giornali del mondo. Sfolgiare quelle immagini per Raff è stato un passaggio fondamentale: ha capito che la fotografia non era un linguaggio adatto solo a trasmettere la bellezza classicamente intesa, ma che esistevano anche altri tipi di bellezza, anch'essi trasmissibili con una foto. Lasciati da parte soggetti come fiori e farfalle, Raff ha cominciato a concentrarsi sulle persone, sui loro occhi, sui loro corpi. Trasferirsi a Milano, a diciannove anni, è stata una naturale conseguenza. Il lavoro nel mondo della moda è arrivato subito dopo. Già affascinato dai servizi osservati nelle riviste, avendo un notevole senso estetico si è buttato ed è riuscito a realizzare questo suo obiettivo. Oggi Raff è un fotografo "totale", che mischia moda e reportage: sono mondi diversi, ma lui mette in entrambi lo stesso occhio, la stessa intensità, la stessa sensibilità. **Raff, che cos'è per te la fotografia?** Prima di tutto, la fotografia è un modo per fermare il tempo, per cogliere la verità di un attimo. È un modo per informare e per informarsi, visto che permette a chi guarda



di sentirsi completamente partecipe della realtà ritratta. La fotografia può insegnare, educare, sorprendere, divertire, far riflettere. Può rendere visibili dettagli che non lo erano, raccontando così una storia, o trasmettere emozioni. Oppure può fare il contrario. Helmut Newton diceva: "Nelle mie foto non c'è emozione. È tutto freddo, volutamente freddo". Anche questo è un modo per comunicare qualcosa, no? **Quanto conta l'occhio del fotografo e quanto, invece, contano la tecnologia e la tecnica?** Tecnica e attrezzatura sono importanti, certo: se non si conoscono i fondamentali realizzare buoni scatti è ovviamente più difficile; e una macchina di qualità aiuta. Ciò che veramente conta, però, è il fotografo, la persona dietro l'obiettivo. Un'immagine riesce a parlare solo grazie alle scelte compiute dal fotografo in virtù della sua sensibilità e della sua emozione, non al gesto meccanico di spingere un pulsante. **Chi è il fotografo?** Una persona innamorata della fotografia, che la usa come linguaggio per parlare di sé e interpretare il mondo. Non serve essere professionisti, per questo. Non serve un attestato di qualche genere per essere fotografi. Un fotografo è visto che permette a chi guarda

ne come me che decidono di fare della fotografia la propria professione. **Chi sono i tuoi fotografi preferiti?** Ho imparato tanto da molti autori, ma voglio citare due giganti della fotografia, Peter Beard e Steve McCurry. Il primo è un artista americano degli anni Quaranta, che cominciò a scattare sin da bambino. È molto noto anche perché scriveva e disegnava sulle sue fotografie. Conquistato dall'Africa, negli anni Sessanta si trasferì in Kenya, dove visse e documentò in prima persona il dramma del Paese. In quegli anni, infatti, a causa del boom demografico la regione venne disboscata, tanti parchi distrutti, troppi animali abbattuti. Le sue opere sono di una bellezza disarmante. Sono la testimonianza di una realtà meravigliosa che l'uomo ha cancellato e, allo stesso tempo, la denuncia di atti orribili. Il secondo fotografo che adoro è un contemporaneo, un fotografo della stessa Magnum che ha cambiato la mia vita. Sto parlando di Steve McCurry, grandissimo reportagista che ha scattato quasi in tutto il mondo, compresi i territori teatro di conflitto come Libano, Cambogia, Kuwait, la ex Jugoslavia e l'Afghanistan. Le sue foto, i suoi colori, i suoi ritratti mi ipnotizzano, non riesco

a staccarmi. Sono immagini di grandissima intensità, umanità, drammaticità e bellezza. Al centro di tutto ci sono le persone, i loro occhi, i loro gesti, le loro tradizioni. Riesco a percepire i loro pensieri, le loro sensazioni. Decisamente, Raff incanta quando racconta dell'importanza che altri artisti hanno avuto nella sua crescita. Dopo ore di chiacchiere, mi sembra impossibile averlo conosciuto da così poco. È asciutto, diretto, senza fronzoli, non ama i giri di parole. Come i fotografi che lo ispirano, ama la chiarezza. Eppure, non risulta mai ruvido: ha una gentilezza istintiva che gli esce dal cuore e si percepisce dai movimenti, dal sorriso, dal tono. È un giovane uomo proiettato nel futuro, pieno di progetti e di idee, consapevole che per camminare in avanti è necessario vincere le proprie paure, credere in se stessi e buttarsi - a volte anche senza paracadute. Sono certa che il suo cammino sarà lungo, che continuerà a viaggiare lontano e a scoprire nuovi mondi. Gli auguro di conservare sempre lo spirito che aveva da bambino, lo stesso che lo portava a camminare chilometri, macchina in spalla, con il solo desiderio di cogliere la bellezza e l'essenza della verità.

G. F.







**INAUGURAZIONE** I finalisti del contest fotografico esposti nella cornice del rinnovato Museo Panini

## «Gente e Motori»: la Modena Motor Gallery vista attraverso l'obiettivo

MODENA

Questo pomeriggio alle 16.30 nella stupenda cornice del rinnovato Museo Collezione Panini si terrà l'inaugurazione della mostra photo contest "Gente e motori", realizzato in occasione di Modena Motor Gallery, nel settembre 2015.

Organizzato da AC Factory Scuola di Fotografia Modena, Vision Up e Modena Fiere in collaborazione con Dotti Fotografia con il patrocinio della BPERbanca, si tratta di un concorso fotografico gratuito e aperto a tutti, che ha visto la partecipazione di 170 persone (visitatori del salone, fotografi dilettanti, amatoriali e professionisti) i cui temi erano le emozioni, le espressioni e gli sguardi del pubblico della mostra e ri-

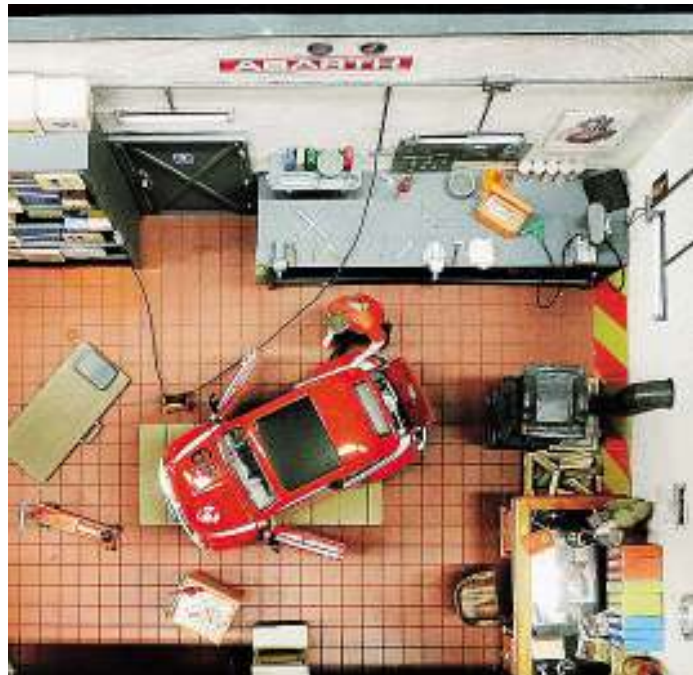

volti ai "motori", protagonisti del Salone.

Gli scatti più belli sono stati selezionati da una giu-

ria di professionisti della fotografia e dell'automobile composta da Paolo Gualdi, Andrea Gualdi, Mauro

Bompani, Paolo Dotti, Mauro Battaglia, Gabriele Ugolini e presieduta dal maestro Franco Fontana.

Il contest ha previsto tre diverse categorie. La prima, MMG Smartphone Photocontest, riguarda le foto scattate con il telefonino alla Mostra. La seconda categoria, Gente e Motori, era rivolta a emozioni, espressioni e sguardi del pubblico di Modena Motor Gallery in fotografia digitale. La terza categoria, Una visita una storia, aveva come obiettivo quello di raccontare per immagini (da 6 a 10 fotografie) la propria visita a Modena Motor Gallery.

La mostra che inaugura oggi al Museo Collezione Panini espone le foto dei 16 finalisti e rimarrà aperta al pubblico fino al 14 maggio.



FOTOGRAFIE Alcuni degli scatti finalisti al concorso



**TEATRO** Stasera alle 21 al Temple lo spettacolo che racconta frammenti di vita del Principe

## Marco Manchisi riporta Totò a Sassuolo

In scena il dualismo di De Curtis: l'uomo, il comico e il rapporto tra i due

SASSUOLO

Marco Manchisi torna a Sassuolo con un'edizione speciale de "Il corpo di Totò" e propone lo spettacolo ripensando ai suoni e alle luci, e riflettendo ancora sulla dualità tra Totò e Antonio De Curtis. Un corpo con due anime, il comico e l'uomo che lo muove. Un uomo, un cantastorie ne racconta frammenti di vita e di teatro, mette in luce i contrasti tra i due caratteri, vive la frenesia dell'attore Totò, ma anche il desiderio di calma del Principe. Lascia che i due sulla scena si stuzzichino, si combattano, ma si alimentino e si contaminino pure, fino a fondersi.

Appuntamento questa sera alle 21 al Teatro Temple, casa nel parco, di Sassuolo.

Manchisi ha scritto lo spettacolo utilizzando testi e citazioni di varia natura: le considerazioni di Totò sulle donne, sulla miseria, sul desiderio di tornare dal cinema al teatro, e sulla condizione del comico, le sue poesie. Un estratto dallo spettacolo Volumineide, dove Pinocchio, tirato dai fili della politica, diventa una marionetta nel paese dei balocchi. Un ricordo di Fellini che lo incontra a Cinecittà ormai quasi cieco, eppure in grado di sbalordirlo. Il film di Pasolini "Cosa sono le nuvole?".

L'andamento dei testi è

cronologico, dagli anni venti dove Totò sopravviveva a stenti con il varietà, fino alle sue ultime parole prima di lasciarci nel 1967. «Porto dentro di me ancora forti i ricordi del lavoro con Leo de Berardinis che, con Totò principe di Danimarca, affrontò egregiamente il nostro eroe. Allo stesso modo i racconti su mio nonno, che fu amico intimo di Totò, continuano ad ispirare il mio racconto».

Marco Manchisi si è formato con Antonio Neiwiler e Leo de Berardinis, ha recitato tra gli altri con Alessandro Benvenuti, Toni Servillo, Enzo Moscato, Mario Martone. E' stato attore nella compagnia di Luca De Filippo. Nei suoi spettacoli rilegge alcuni classici come Shakespeare, Euripide, Pinter e approfondisce l'arte della maschera in particolare quella di Pulcinella. Marco ha vissuto fino a pochi anni fa a Sassuolo e recentemente ci ha proposto il bellissimo "I guai di Pulcinella" creato per i bambini e che è appena stato ospitato con grande successo al Teatro Testoni di Bologna.



**ALLO STORCHI** Oggi pomeriggio alle 16

## Conversando di teatro: Gifuni incontra il pubblico

MODENA

Anche quest'anno tornano ad affiancarsi alle serate di spettacolo le conversazioni del ciclo "Conversando di teatro" al Teatro Storchi e al Teatro delle Passioni promosso da Emilia Romagna Teatro Fondazione e Associazione Amici dei Teatri Modenesi. Un'occasione per avvicinare i protagonisti della scena per confrontarsi in un contesto informale e per scoprire la complessità nas-



sta dietro a ogni spettacolo. In occasione delle repliche de Lo straniero, un'intervista impossibile, oggi pomeriggio alle 17 Fabrizio Gifuni incontra il pubblico presso il Ridotto del Teatro Storchi.

**FONDAZIONE FOTOGRAFIA** La mostra nell'atelier di via Giardini è visitabile fino a martedì

## Taccuini per viaggiare nel tempo: studenti reinterpretano creativamente le celebri Moleskine

MODENA

Oggetto indispensabile per chiunque lavori in ambito creativo sin dai tempi di Leonardo Da Vinci, che era solito appuntare le sue impressioni su un piccolo libretto, il taccuino d'artista è protagonista di una mostra allestita nell'atelier della sede didattica di Fondazione Fotografia Modena, in via Giardini 160,



fino a martedì prossimo. Nata dalla collaborazione tra Fondazione Fotografia e lettera27, la mostra AtWork Modena Chapter 05 presenta una serie di 19 taccuini Moleskine rielaborati creativamente dagli studenti del master sull'immagine della Fondazione, sulla base degli stimoli ricevuti durante un workshop condotto dal curatore Simon Njami ai primi di marzo.



## CINEMA MODENA E PROVINCIA



<b>Modena</b>		
<b>ASTRA MULTISALA</b>		<b>059-216110</b>
RACE (IL COLORE DELLA VITTORIA)	fer.21 sab. 17,30-20,22,30 dom.16,30-19,30-21,30	
MISTER CHOCOLAT	fer.21 sab.18,10-20,20-22,30 fest.17,10-19,20-21,30	
UNA NOTTE CON LA REGINA	fer.21 sab.20,20-22,30 fest. 21,30	
LA COMUNE	sab.18,10 dom.17,10-19,20	
<b>FILMSTUDIO 78</b>		<b>059-236291</b>
IL CONDOMINIO DEI CUORI INFRANTI	fer.21 sab.19-21 fest.18,30-20,30	
<b>RAFFAELLO MULTISALA</b>		<b>059-357502</b>
IL CACCIATORE E LA REGINA DI GHIACCIO	fer.20,10-22,30 merc. sab.17,50-20,10-22,30 fest.16,50-19,10-21,30	
VELOCE COME IL VENTO	fer.20,10-22,30 merc. sab.17,50-20,10-22,30 fest.16,50-19,10-21,30	
IL LIBRO DELLA GIUNGLA	fer.20,20-22,30 merc.18,10-20,20-22,30 sab.17-18,10-20,20-22,30 fest.16-17,10-19,20-21,30	
CRIMINAL	fer.20,20-22,30 merc. sab.18,10-20,20-22,30 fest.17,10-19,20-21,30	
NONNO SCATENATO	fer.20,30-22,30 sab.18,30-20,30-22,30 fest.17,30-19,30-21,30	
NEMICHE PER LA PELLE	fer.20,40-22,30 merc. 18,30-20,40-22,30 sab.18,50-20,40-22,30 fest.17,50-19,40-21,30	
<b>SALA TRUFFAUT</b>		<b>059-239222</b>
THE IDOL	ore 21,15	
<b>VICTORIA CINEMA</b>		<b>059-454622</b>
IL CACCIATORE E LA REGINA DI GHIACCIO	fer.17,40-20,20-21,40-22,40 sab. fest.15,15-17,40 18,15-20,20-21,40-22,40 sab. ult.0,50	
KUNG FU PANDA 3	ore 17,40 sab. fest.15,30-17,40	
IL LIBRO DELLA GIUNGLA	fer.17,50-20,20-21-22,40 sab. fest.15,25-16,25 17,50-18,40-20,20-21-22,40 sab. ult. 0,50	
CRIMINAL	ore 17,50-20,20-22,45 sab. ult. 0,40	
HEIDI	ore 17,50 sab. fest. 15,35 (escluso mart.)	
VELOCE COME IL VENTO	fer.18-20,25-22,45 sab. fest.15,40-18-20,25-22,45 sab. ult.0,55	
BATMAN VS SUPERMAN: DAWN OF JUSTICE	ore 18-21 (escluso merc.) mart.17,50-21 in v.o.	
NONNO SCATENATO	ore 18,15-20,30-22,45 sab. fest.15,40-18,15-20,30-22,45 sab. ult. 0,55	
IL LIBRO DELLA GIUNGLA (3D)	fer. 18,30 sab. fest. 16	
NEMICHE PER LA PELLE	ore 19,50	
RACE (IL COLORE DELLA VITTORIA)	ore 20 (escluso lun. e mart.)	
TROPPO NAPOLETANO	fer.22,45 sab. fest.15,30-22,45 (escluso lun. e mart.)	
AMLETO (NATIONAL THEATRE LIVE)	mart. merc.17,30-21	
<b>Bomporto</b>		
<b>COMUNALE</b>		<b>059-303696</b>
Riposo		
<b>Carpi</b>		
<b>ARISTON (S. Marine)</b>		<b>059-680546</b>
Riposo		
<b>CORSO</b>		<b>059-689167</b>
IL CACCIATORE E LA REGINA DI GHIACCIO	ore 21 sab.20,15-22,30 fest.15,45-18-20,15-22,30	
<b>EDEN</b>		<b>059-650571</b>
VELOCE COME IL VENTO	ore 21 sab.20,15-22,30 fest.15,45-18-20,15-22,30	
<b>SPACE CITY MULTISALA</b>		<b>059-632657</b>
CRIMINAL	fer.20,30-22,30 giov. fest.18,30-20,30-22,30	
NONNO SCATENATO	fer.20,30-22,30 giov. sab.18,30-20,30-22,30 fest.16,30-18,30-20,30-22,30	
IL LIBRO DELLA GIUNGLA	fer.20,30 giov.18,30-20,30 sab.18-18,30-20,30 fest.16-16,30-18,30-20,30	
IL LIBRO DELLA GIUNGLA (3D)	ore 22,30	
<b>Castelfranco Emilia</b>		
<b>NUOVO MULTISALA</b>		<b>059-926872</b>
IL LIBRO DELLA GIUNGLA	ore 21 sab.18,30-20,30-22,30 dom.17-19-21	
MISTER CHOCOLAT	ore 21 sab.18,30-20,30-22,30 dom.17-19-21	
<b>Castelnuovo Rangone</b>		
<b>ARISTON</b>		<b>339-6928717</b>
AVE CESARE!	ore 21	
<b>Fiorano</b>		
<b>ASTORIA</b>		<b>0536-404371</b>
IL LIBRO DELLA GIUNGLA	ore 21 fest.16,30-18,30-20,30	
<b>Fontanaluccia</b>		
<b>LUX</b>		<b>0536-968264</b>
KUNG FU PANDA 3	ore 21,30 fest.16-21,30	
<b>Maranello</b>		
<b>FERRARI</b>		<b>0536-943010</b>
VELOCE COME IL VENTO	ore 21 fest.16-18,15-20,30	
<b>Medolla</b>		
<b>AUDITORIUM COMUNALE</b>		<b>0535-52464</b>
Riposo		
<b>Pavullo</b>		
<b>WALTER MAC MAZZIERI</b>		<b>0536-304034</b>
BATMAN VS SUPERMAN: DAWN OF JUSTICE	ore 21 fest.18,15-21	
BILLY IL KOALA	sab.17-19 dom.16,30	
<b>Savignano sul Panaro</b>		
<b>BRISTOL</b>		<b>059-766512</b>
VELOCE COME IL VENTO	fer.21 sab.18,15-21 fest.16-18,30-21	
IL CACCIATORE E LA REGINA DI GHIACCIO	fer.20,30-22,30 sab.18,15-20,30-22,30 fest.16-18,15-20,30-22,30 (no mart.)	
IL LIBRO DELLA GIUNGLA	fer.20,30-22,30 sab.18,15-20,30-22,30 fest.14,30-16,30-18,30-20,30-22,30	
IL FIGLIO DI SAUL	mart.21	
<b>Soliera</b>		
<b>ITALIA</b>		<b>059-859665</b>
Riposo		
<b>Zocca</b>		
<b>ANTICA FILMERIA ROMA</b>		<b>059-986705</b>
Riposo		

# Nei teatri di MODENA

## TEATRO STORCHI - Largo Garibaldi 5

**"Lo straniero, un'intervista impossibile"**

16 aprile alle ore 20,00  
17 aprile alle ore 15,30

Tratto da: L'Etranger di A. Camus  
Ideazione e regia: Roberta Lena

Con: Fabrizio Gifuni  
Suoni: G.U.P. Alcaro

Descrizione: A cent'anni dalla nascita di Camus, Fabrizio Gifuni rende omaggio con una magistrale interpretazione allo scrittore francese di Algeri, un pied-noir come

venivano chiamati i francesi nati in Africa del Nord. A partire dal romanzo cardine dell'esistenzialismo, viene gettato uno sguardo sull'assurdità del destino e sull'estraneità al mondo. Obbligato a constatare che qualsiasi scelta si rivela inadeguata, l'uomo si scopre straniero a sé stesso, paralizzato dalla crudeltà, irrazionale e ineluttabile, delle cose della vita.

Info e biglietti: tel. 059/2136021  
info@emiliaromagnateatro.com



## TEATRO COMUNALE LUCIANO PAVAROTTI - Via del Teatro 8



**"Madama Butterfly"**

17 aprile alle ore 15,30

Tragedia giapponese in due atti  
Libretto di: Giuseppe Giacosa e Luigi Illica dal dramma di John L. Long e David Belasco

Musica di: Giacomo Puccini

Con: Orchestra Regionale dell'Emilia Romagna e Coro del Teatro Municipale di Piacenza

Direttore: Valerio Galli

Regia: Sandro Pasqualetto

Descrizione: Giunto a Nagasaki,

Pinkerton, ufficiale della marina degli Stati Uniti, per vanità e spirito d'avventura si unisce in matrimonio a una geisha quindicenne di nome Cio - Cio San acquisendo al contempo, secondo le usanze locali, il diritto di ripudiare la moglie a sua discrezione. Così avviene, e dopo poco tempo Pinkerton ritorna in patria abbandonando la giovanissima sposa...

Info e biglietti: tel. 059 2033010

www.teatrocomunalemodena.it

## TEATRO DELLE PASSIONI - Viale Carlo Sigonio 382

**"Santa Estasi"**

Atridi: otto ritratti di famiglia

Dal 19 aprile al 12 giugno

Corso di Alta Formazione

Progetto e regia: Antonio Latella

Drammaturghi al progetto: Federi-

co Bellini e Linda Dalisi

Costumi: Graziella Pepe

Musiche: Franco Visioli

Coreografie: Francesco Manetti

Progetto video: Lucio Fiorentino

Descrizione: Siamo partiti da una grande domanda "che vuol dire tra-

gedia?" e oggi ci poniamo la stessa domanda. Questi otto ritratti sono l'esito finale di un lavoro di cinque mesi fatto con gli allievi del Corso di Alta Formazione di Emilia Romagna Teatro Fondazione. Un percorso che ha messo in relazione i giovani attori e drammaturghi con diverse discipline necessarie ad affinare, stimolare e rendere esplicita la propria arte autoriale.

Info e biglietti: tel. 059/2136021  
www.emiliaromagnateatro.com



## TEATRO CITADELLA - Piazza Cittadella 11

ASSOCIAZIONE ANFRITRIONE

presenta

# ATTI UNICI

Quattro novelle tradotte in prosa di Luigi Pirandello

Adattamento ed elaborazione di Andrea Ferrari

**"Atti Unici"**

Quattro novelle tradotte in prosa di Luigi Pirandello

29 e 30 aprile alle ore 21,15

Adattamento ed elaborazione:

Andrea Ferrari

Assistente di scena: Giuseppe

Portuesi

Direttore di scena: Lisa Landi

Costumistica: Barbieri Costumi

di Barbara Casalgrandi

Acconciature e trucco: Idea e stile

di Natalina Battipaglia e Catalano

Arredo e oggettistica di scena:

Bazar Cose Vecchie di Gabriella

Monari in Gibellini

Service audio: Tiziano Avino

Luci e regia: Andrea Ferrari

Ingresso: euro 12 (posto unico)

Descrizione: L'Associazione Anfritrone presenta quattro atti unici

di Luigi Pirandello: "Il dovere del medico" - "Donna Minna" - "Lu-

nie di Sicilia" - "La Morsa". Con la

compagnia "Master Anfritrone".

Info e biglietti: tel. 377/1631665



UN FIORE AL GIORNO • Pesco



Il pesco è una pianta che può arrivare ad un'altezza di sei metri. Le gemme del pesco possono essere a fiore e a legno, rispettivamente di forma tonda e a cono; si sviluppano su rami con un anno di età, in genere nella disposizione di una gemma a fiore disposte lateralmente. Il fiore della pianta del pesco è ermafrodito, sessile, il calice, che cade a fecondazione avvenuta, è

formato da cinque sepali saldati tra loro e situati sotto l'ovario, mentre la corolla si compone di cinque petali la maggior parte delle volte di colore rosa, presenta un pistillo che si trova all'interno del frutto e circa venti-trenta stami rossi situati sotto la corolla. Se la parte interna del calice del fiore è di colore chiaro, avremo dei frutti a polpa bianca, se l'interno fosse di colore arancio, le pesche saranno a polpa gialla.

Gli ovuli del fiore di pesco di solito sono due ma solo uno viene fecondato portandolo a maturazione. L'impollinazione avviene grazie agli insetti, in particolare le api. I fiori di questa pianta si sviluppano prima delle foglie, solitari o in piccoli gruppi, presentano una forma a rosa oppure a campana e possono essere divisi in due tipi: fiori con petali di grandi dimensioni con corolla di colore bianco oppure

rosa, e fiori con petali di piccole dimensioni che non si aprono completamente, di colore rosa marcato. Il fiore con petali di grandi dimensioni, magni petalo, è formato da un calice diviso in cinque parti situato all'ascella della foglia sviluppatasi nell'anno precedente e mancante di picciolo. La corolla è formata da cinque petali di forma ovale che presentano una larghezza ed una lunghezza simili, possono essere di colore bianco oppure rosa delicato e, al loro interno, contengono gli stami. Nel momento in cui il fiore sboccia e si apre, gli stami si alzano e si tramutano in fili di consistenza sottile al di sopra dei quali si trova l'antera contenente il polline che feconderà l'ovario ed è divisa in quattro sacche. Le antere, nella fase iniziale presentano un colore rossiccio, ma più si avvicinano alla maturazione più diventano di colore giallo; a maturazione avvenuta le sacche si rompono e il polline fuoriesce. Il pistillo si trova nella parte centrale ed ha una forma lunga e sottile. I fiori con petali di piccole dimensioni, o brevi petalo, hanno forma e dimensione diversa dai precedenti ma caratteristiche uguali. In genere presentano un colore rosa ben marcato.

[www.giardinaggio.net](http://www.giardinaggio.net)

# La fiaba del giorno

## Gli undici cigni

C'era una volta un re che aveva undici figli ed una figlia. Era rimasto vedovo da tempo, e decise di risposarsi. Ma senza saperlo scelse come moglie una strega, a cui i suoi figliastri proprio non piacevano per niente. Per questo motivo mandò la sua figliastra a fare la sguattera in un castello lontano; ma questo non le bastava, per cui decise di trasformare gli undici figliastri in cigni. Di giorno erano cigni, e solo per poche ore alla notte potevano diventare umani. Dopo un anno la figlia tornò dal castello e non trovò più i suoi fratelli. Disperata, decise di partire per cercarli. Attraversò foreste e pianure, finché non giunse in un bosco vicino ad una montagna. In questo bosco c'era una capanna, dove c'era una vecchia strega che filava. La ragazza le chiese notizie dei suoi fratelli e la strega disse soltanto di aver visto undici bellissimi cigni che facevano il bagno in uno stagno vicino. La ragazza andò a spiare lo stagno e vide che di notte i cigni ridiventavano i suoi fratelli. Poté di nuovo abbracciarli, ma loro le dissero che al mattino dovevano ridiventare cigni per via della maledizione della matrigna. Lei raccontò tutto alla strega della foresta, che le disse di non poter fare niente: lei era una strega buona, e le streghe buone non possono niente contro le magie fatte dalle streghe cattive. Ma le disse il modo di sciogliere l'incantesimo: "Dovrai andare in un campo poco lontano da qui che è fatato, raccogliere dei cardi, filarli e preparare per loro delle camice che dovrai far loro indossare per mandare via l'incantesimo!". La ragazza accettò ed iniziò ad andare nel campo, dove si punse e graffiò per raccogliere i cardi. La vecchia le aveva anche detto che non doveva parlare di questa cosa con nessuno. Un giorno, mentre stava raccogliendo i cardi passò di lì un principe che si innamorò di lei e decise di sposarla. La giovane accettò, ma continuò a filare i cardi. Purtroppo il principe aveva una madre che era una strega e conosceva bene la matrigna della ragazza. Decise di rovinare la vita della giovane nuora. La ragazza, anche da sposata, e anche se aspettava un bambino, continuava a cucire le camice di cardo per i suoi fratelli. Suo marito dovette partire per un lungo viaggio, proprio quando il bambino doveva nascere. Lei diede alla luce due bambini, ma la matrigna mise al loro posto due grossi ed orrendi ragni, e disse che era una strega, che aveva fatto tutto facendo una magia con i cardi. Allora le streghe venivano bruciate vive, e la giovane fu portata al rogo: stava finendo di fare le camice per i suoi fratelli. Di colpo arrivarono tutti gli undici cigni e lei li ritrasformò in umani buttando loro sopra le camice. Poté allora raccontare tutta la sua storia. Le due streghe cattive dovettero fuggire via dai regni di tutta fretta, che furono regnati dalla ragazza, da suo marito e dagli undici fratelli con giustizia e dignità.

fiaba danese da [www.pinu.it](http://www.pinu.it)

## L'OROSCOPO



**ARIE:** Oggi non sarà bene essere troppo sedentari, ma nemmeno tentare strade che non sono opportunamente valutate. Il vostro modo di affrontare le sfide potrebbe non bastare per vincerle. Piuttosto potrebbe essere necessario intervenire progressivamente.



**TORO:** Se non vi sentite abbastanza in forma in questa giornata allora dovete necessariamente fare qualcosa per cambiare e per mettere in atto il vostro piano migliore. Innanzitutto iniziate con grandi sorrisi alle persone che vi sono intorno.



**GEMELLI:** Il ruolo che avete ottenuto in questo periodo all'interno del vostro circolo sociale potrebbe essere molto impegnativo e oggi ci potrebbero essere delle piccole questioni da risolvere che certamente non favoriranno il vostro potere.



**CANCRO:** Qualche persona in questo periodo potrebbe non essere sufficientemente onesta con voi e quindi troverete qualche piccolo intoppo che non favorirà i vostri affari. Non date nessuna chance in più a coloro che sembrano volervi ostacolare.



**LEONE:** Potreste non trovare ciò di cui avete bisogno quindi ci potrebbero essere dei momenti nei quali certamente non potrete aspirare al meglio e che certamente vi metteranno giù di morale. Le parole altrui di certo non saranno di molto aiuto.



**VERGINE:** Aiutate le persone in questa giornata a prendersi cura degli altri mentre voi vi prenderete cura di loro. È molto bello che possiate trovare il modo migliore per esprimere i vostri sentimenti nonostante ci siano diverse questioni problematiche.



**BILANCIA:** Pensando troppo velocemente ci potrebbero essere delle piccole differenze che non noterete e che potrebbero farvi completamente uscire fuori dal seminato una volta scoperte. Se non volete chiedere a nessuno un consiglio allora usate bene la ragione.



**SCORPIONE:** Una delle vostre relazioni più intense in questa giornata potrebbe arrivare ad un punto davvero cruciale che non vi permetterà di andare né avanti né indietro, ma soltanto di raggiungere un punto di stallo se non farete un passo in avanti.



**SAGITTARIO:** Oggi vi relazionerete molto con le persone che vi sono intorno e che vorrete di certo conoscere di più anche in futuro, ma questo non significa che ciò avverrà presto. Purtroppo non approfitterete dell'attimo giusto e non saprete cogliere le occasioni.



**CAPRICORNO:** Le vostre attitudini alla socializzazione sono nettamente migliorate e finalmente potete prendere lo slancio giusto per buttarvi nella mischia. Di certo ci sono diverse occasioni in questo momento che potrebbero agevolarvi.



**ACQUARIO:** Tutte le ore che passerete a chiedervi se ne valeva la pena le potreste al contrario spendere per assicurarvi che ne sia valsa davvero la pena. Se non vi risulta chiaro il discorso provate a pensare a quello che vi è capitato di fare negli ultimi giorni.



**PESCI:** Anche se il vostro entusiasmo vi aiuta spesso ad essere più elettrici e fantasiosi non significa di certo che possiate fare tutto quello che volete per avere una scarica di adrenalina. Dovete decidere se prendere di petto delle situazioni alquanto serie.

## UNISCI I PUNTINI

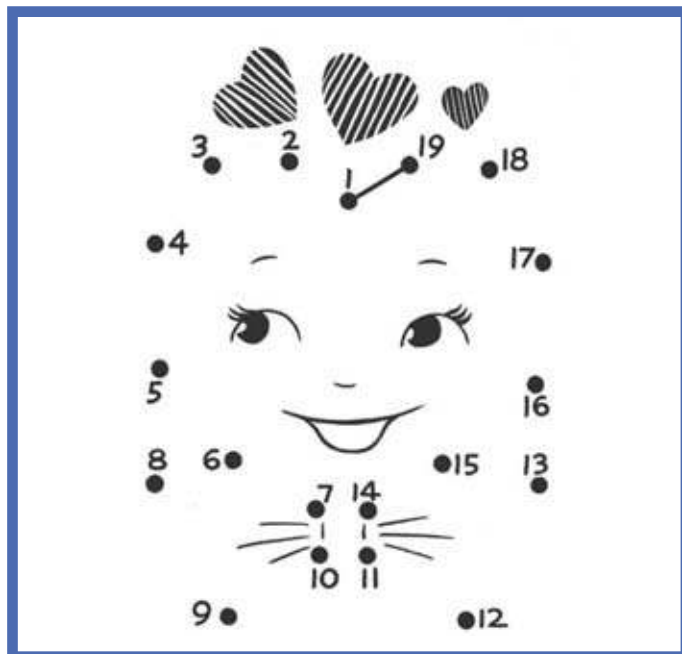



TV Nazionali

**Rai Uno**



**Ballando con le stelle**  
Conduce Milly Carlucci

- 06:00 CINEMATOGRAFO
- 06:55 PLAYER
- 07:00 TG 1
- 07:05 PARLAMENTO SETTEGIORNI
- 08:00 TG 1
- 08:18 TG1 DIALOGO
- 08:25 UNOMATTINA IN FAMIGLIA
- 09:00 TG 1
- 09:05 UNOMATTINA IN FAMIGLIA
- 10:30 BUONGIORNO BENESSERE
- 10:59 CHE TEMPO FA
- 11:00 LINEA VERDE ORIZZONTI
- 12:00 LA PROVA DEL CUOCO  
SABATO IN FESTA
- 13:30 TELEGIORNALE
- 14:00 ASPETTANDO LINEA BLU
- 14:50 SABATO IN
- 16:15 LEGÀMI
- 17:00 TG 1
- 17:10 CHE TEMPO FA
- 17:15 A SUA IMMAGINE GIUBILEO
- 17:45 PASSAGGIO A NORD-OVEST
- 18:45 L'EREDITÀ
- 20:00 TELEGIORNALE
- 20:35 AFFARI TUOI
- 21:10 BALLANDO CON LE STELLE
- 00:30 TOP - TUTTO QUANTO  
FA TENDENZA
- 01:10 TG 1 NOTTE
- 01:20 CHE TEMPO FA
- 01:25 CINEMATOGRAFO

**Rai Due**



**Castle**  
Con Nathan Fillion e Stana Katic

- 06:30 MEMEX
- 07:00 THE MILLERS
- 07:20 HEARTLAND
- 08:00 SULLA VIA DI DAMASCO
- 08:30 POLE POSITION
- 08:50 AUTOMOBILISMO: F1  
CAMP. MONDIALE 2016  
GRAN PREMIO DELLA CINA -  
QUALIFICHE
- 10:00 POLE POSITION
- 10:35 SENTI CHI ABBAIA
- 11:00 MEZZOGIORNO IN FAMIGLIA
- 13:00 TG 2 GIORNO
- 13:25 DRIBBLING
- 14:00 LAST COP - L'ULTIMO SBIRRO
- 15:40 SQUADRA SPECIALE LIPSIA
- 17:10 SERENO VARIABILE
- 18:05 VIAGGI DA RECORD
- 18:35 PLAYER
- 18:45 90° MINUTO SERIE B
- 19:35 SQUADRA SPECIALE  
COBRA 11
- 20:30 TG 2 20:30
- 21:05 CASTLE
- 21:50 ELEMENTARY
- 22:40 TG 2
- 22:55 SABATO SPRINT
- 23:45 TG2 DOSSIER
- 00:30 TG2 STORIE. I RACCONTI  
DELLA SETTIMANA
- 01:10 TG 2 MIZAR
- 01:35 TG 2 CINEMATINEÈ
- 01:40 TG 2 ACHAB LIBRI
- 01:45 TG 2 SÌ, VIAGGIARE
- 01:55 TG 2 EAT PARADE

**Rai Tre**



**Ulisse: il piacere della scoperta**  
Presenta Alberto Angela

- 06:00 FUORI ORARIO
- 07:00 ZORRO
- 07:45 ALBUM PERSONALE DI  
ERMINIO MACARIO
- 08:05 COME PERSI LA GUERRA
- 09:30 COME SCOPERSI L'AMERICA
- 11:00 TGR BELLITALIA
- 11:30 TGR OFFICINA ITALIA
- 12:00 TG3
- 12:25 TGR IL SETTIMANALE
- 12:55 TGR AMBIENTE ITALIA
- 13:25 TGR REGIONI E RAGIONI  
DEL GIUBILEO
- 14:00 TG REGIONE
- 14:18 TG REGIONE METEO
- 14:20 TG3
- 14:45 TG3 PIXEL
- 14:50 TG3 L.I.S.
- 14:55 TV TALK
- 16:30 REPORT
- 17:55 PLAYER
- 18:10 I MISTERI DI MURDOCH
- 19:00 TG3
- 19:30 TG REGIONE
- 19:51 TG REGIONE METEO
- 20:00 BLOB
- 20:10 CHE FUORI TEMPO CHE FA
- 21:45 ULISSE: IL PIACERE  
DELLA SCOPERTA
- 00:00 TG3
- 00:15 TG REGIONE
- 00:20 UN GIORNO IN PRETURA
- 01:25 TG3
- 01:35 TG3 AGENDA DEL MONDO
- 01:50 TG3 CHI È DI SCENA
- 02:05 APPUNTAMENTO AL CINEMA
- 02:10 FUORI ORARIO

**La7**



**L'ispettore Barnaby**  
Con John Nettles e Daniel Casey

- 06:30 Omnibus News
- 07:30 Tg La7
- 07:50 Omnibus - Meteo
- 07:55 Omnibus
- 09:45 Coffee Break
- 11:00 L'aria che tira - Sabato
- 12:00 Il Pollice verde sono io
- 12:45 Magazine 7
- 13:30 Tg La7
- 14:00 Tg La7 Cronache
- 14:20 Jack Frost
- 18:00 Torna el Grinta
- 20:00 Tg La7
- 20:35 Otto e mezzo
- 21:10 L'ispettore Barnaby
- 00:50 Tg La7 Notte
- 01:00 Otto e mezzo (R)
- 01:35 Intrigo a Taormina

**La7D**



**Ritratto di signora**  
Con Nicole Kidman e John Malkovich

- 06:20 Cuochi e fiamme
- 08:10 I menù di Benedetta
- 11:00 Cuochi e fiamme
- 13:05 Chef per un giorno
- 15:10 S.O.S. Tata
- 17:10 I menù di Benedetta
- 18:55 Tg La7d
- 19:00 Chef per un giorno
- 21:10 Ritratto di Signora
- 23:40 Fine di una storia
- 01:35 Febbre di vivere
- 03:35 The Dr. Oz show
- 05:15 Ti ci porto io... in cucina  
con Vissani

**Rete 4**



**A dangerous man - Solo contro...**  
Con Steven Seagal e Marlina Mah

- 07:20 MEDIASHOPPING
- 07:50 QUINCY
- 08:45 CARABINIERI
- 09:50 DONNAVVENTURA
- 10:45 RICETTE ALL'ITALIANA
- 11:30 TG4 - TELEGIORNALE
- 12:00 DETECTIVE IN CORSIA
- 13:00 LA SIGNORA IN GIALLO
- 14:00 LO SPORTELLINO DI FORUM
- 15:30 CIAO BELLEZZA!
- 16:45 POIROT E I QUATTRO
- 18:55 TG4 - TELEGIORNALE
- 19:53 METEO.IT
- 19:55 TEMPESTA D'AMORE
- 21:15 A DANGEROUS MAN -  
SOLO CONTRO TUTTI
- 23:40 LA REGOLA DEL SOSPETTO
- 01:55 TG4 NIGHT NEWS
- 02:20 MEDIA SHOPPING
- 02:35 ZODIACO 1985
- 04:05 PAULO ROBERTO COTECHINO  
CENTRAVANTI DI  
SFONDAMENTO
- 05:30 LA CIOCIARA

**Canale 5**



**Amici**  
Conduce Maria de Filippi

- 06:00 TG5 PRIMA PAGINA
- 07:55 TRAFFICO - METEO.IT
- 08:00 TG5 MATTINA
- 08:45 IN FORMA CON STARBENE
- 10:30 SUPERCINEMA
- 11:00 FORUM
- 13:00 TG5
- 13:39 METEO.IT
- 13:40 IL CAMMINO PER LA FELICITÀ
- 15:40 IL SEGRETO
- 16:10 VERISSIMO
- 18:45 CADUTA LIBERA
- 19:57 TG5 - PRIMA PAGINA
- 20:00 TG5
- 20:39 METEO.IT
- 20:40 STRISCIA LA NOTIZIA -  
LA VOCE DELL'INVADENZA
- 21:10 AMICI
- 00:00 SEGRETI E BUGIE -  
STATE OF AFFAIRS
- 00:45 TG5 NOTTE
- 01:15 STRISCIA LA NOTIZIA -  
LA VOCE DELL'INVADENZA (R)
- 01:40 HOLLYWOOD, VERMONT

**Italia 1**



**Il gatto con gli stivali**  
Film d'animazione

- 06:55 THE MIDDLE
- 07:20 IACCHI DU-DU
- 07:30 PIXIE E DIXIE
- 07:45 TITTI E SILVESTRO
- 08:10 I FLINSTONES
- 09:10 CHILL OUT, SCOOPY-DOO!
- 10:35 THE CLIQUE
- 12:25 STUDIO APERTO
- 12:40 GP OLANDA - GARA 1  
GRAND PRIX - SUPERBIKE
- 14:00 L'ISOLA DEI FAMOSI
- 14:20 EMIGRATIS
- 14:25 SUPERMAN III
- 16:50 TOM & JERRY - ROTTA  
SU MARTE
- 18:30 STUDIO APERTO
- 18:58 METEO.IT
- 19:00 L'ISOLA DEI FAMOSI
- 19:15 EMIGRATIS
- 19:20 THE MASK 2
- 21:10 IL GATTO CON GLI STIVALI
- 22:55 EMIGRATIS
- 23:00 THE MUSKETEERS
- 01:00 STUDIO APERTO -  
LA GIORNATA
- 01:15 PREMIUM SPORT
- 01:40 PARENTHOOD
- 02:25 MEDIA SHOPPING
- 02:40 PARENTHOOD

**MusicTV**

- 08:00 House of Gag
- 08:30 Eredità da star
- 09:30 Amicizie pericolose
- 10:45 Tg News SKY Tg24
- 11:00 Eredità da star
- 12:00 Tg News SKY Tg24
- 12:15 Baby Animals - Cuccioli  
petalosi
- 13:15 House of Gag
- 14:15 World invasion
- 16:30 Italia's Got Talent
- 18:15 Eredità da star
- 20:30 House of Gag
- 21:15 Deadly Hope - Speranza  
mortale
- 23:00 Body Shock
- 00:15 Come rimorchiano i mormoni
- 01:30 Io e le mie tre mogli



 Rai 4	 Italia 2	 IRIS Iris	 cielo Cielo
08:00 ATLANTIS	09:15 GP OLANDA WSUPERSPORT	06:45 RESCUE SPECIAL OPERATION	06:00 SKY TG24 MATTINA
08:45 DOCTOR WHO	FP PROVE - GRAND PRIX	07:30 RESCUE ME	07:00 GLI EROI DEL GHIACCIO
09:35 ALPHAS	09:40 OPERATION REPO:	09:10 STORIE DI CINEMA	08:00 BUYING & SELLING
11:05 GHOST WHISPERER	LA GANG DELL'AUTO	09:40 URLA DEL SILENZIO	11:00 FRATELLI IN AFFARI
13:20 RAI PLAYER	10:00 MAI DIRE GALLERY - PILLOLE	12:25 2001: ODISSEA NELLO SPAZIO	12:00 SKY TG24 GIORNO
13:30 THE VOICE OF ITALY 2016	10:15 GP OLANDA - WSBK	15:25 ADESSO CINEMA!	12:15 FRATELLI IN AFFARI
16:20 ATLANTIS	SUPERPOLE - GRAND PRIX	15:55 STATE OF PLAY	14:15 MASTERCHEF USA
17:05 DOCTOR WHO	11:30 GP OLANDA - W SUPER	18:25 SPY GAME	16:15 MASTERCHEF CANADA
17:55 RAI NEWS - GIORNO	SPORT SUPERPOLE	20:55 SCUOLA DI CULT	18:15 CUCINE DA INCUBO 2
18:00 GHOST WHISPERER	12:30 GP OLANDA - GARA 1	21:00 FANTOZZI ALLA RISCOSSA	20:15 TOP GEAR UK
19:30 RAI PLAYER	GRAND PRIX - CAMP.	22:50 SOGNI MOSTRUOSAMENTE	21:15 HISTOIRE D'O
19:40 COMMON LAW	MONDIALE SUPERBIKE	00:40 STORIE DI CINEMA	23:00 RON JEREMY, LIFE AFTER
21:10 HEATSTROKE	14:15 GP OLANDA - STOCK 1000	01:05 EMANUELLE NERA -	THE BUFFET
22:50 CRIMINAL MINDS	QP - GRAND PRIX	ORIENT REPORTAGE	00:30 PORN INC.
00:20 RAY DONOVAN	14:55 OPERATION REPO:	02:30 LA PRIMA VOLTA, SULL'ERBA	01:30 LOVE JESSICA
01:15 ORANGE IS THE NEW BLACK	LA GANG DELL'AUTO	(DANZA D'AMORE SOTTO	02:30 ABESADA - L'ABISSO DEI
02:05 RAI NEWS - NOTTE	16:30 LE AVVENTURE DI LUPIN III	GLI OLMI)	04:00 MOST DANGEROUS -
02:10 APPUNTAMENTO AL CINEMA	19:00 LE IENE SHOW		PERICOLO REALE SENSI
02:15 WEEDS	00:10 SIFFREDI LATE NIGHT		

## Rai Sport

## TV Locale

 Rai Sport 1	 TRC TRC'
12:05 PALLANUOTO MASCHILE: CAMP. ITALIANO SERIE A1 2015/16 8A GIORN. RITORNO: CC ORTIGIA - RN SORI (REPLICA)	10:20 IO LEGGO
13:45 TENNIS: FED CUP 2016 - SPAREGGI SPAGNA - ITALIA	10:50 BUONE COSE
18:00 CALCIO A 5: CAMP. ITALIANO SERIE A 2015/16 ULTIMA GIORN.	11:45 MANI DI LARA
20:15 RAI PLAYER - PROMO	12:00 NAUTILUS
20:20 PALLAVOLO FEMMINILE: CAMP. ITALIANO SERIE A1 2015/16 - QDF GARA 3	13:00 CERAMICANDA
22:45 PUGILATO: TITOLO ITALIANO PESI SUPER MEDI VALERIO RANALDI - ROBERTO COCCO	13:35 MO PENSA TE
23:45 SABATO SPRINT (2A PARTE)	14:00 IL TELEGIORNALE
00:00 TENNIS: FED CUP 2016 - SPAREGGI SPAGNA - ITALIA (1A GIORNATA)	14:30 METEO
	14:45 STUDIO B
	15:45 IL TELEGIORNALE
	18:00 STUDIO A
	18:50 PELLEGRINI NEL TEMPO
	19:00 STUDIO A
	19:30 IL TELEGIORNALE
	21:00 SI FA PER RIDERE
	22:10 APPLAUSI
	22:45 SETTE PIÙ
	23:15 CERAMICANDA
	00:00 IL TELEGIORNALE



## Satellite

 Sky Cinema 1	 Sky Family	 Sky Comedy	 Sky Max
09:25 The Divergent Series: Insurgent	12:25 David di Donatello 2016 - Le candidature - Speciale	08:20 Stà zitto... non rompere	06:20 Top Gun
11:30 Cold in July	12:45 Principe azzurro cercasi	09:50 Mafia!	08:10 Bermuda Tentacles
13:25 Mia madre	14:40 Alice in Wonderland	11:20 Ricky e Barabba	09:40 Vacancy
15:15 Ritorno al Marigold Hotel	16:30 In fuga a quattro Zampe	12:55 L'insegnante balla... con tutta la classe	11:10 Casino Royale
17:20 Automata	17:55 Quattro zampe a San Francisco	14:30 Un Natale stupefacente	13:35 The One
19:15 Tre uomini e una gamba	19:25 Pete il galletto	16:15 Il padre di mio figlio	15:05 Il 13esimo guerriero
21:00 Sky Cine News	21:00 Il libro della vita	17:45 Amori e disastri	16:50 Project Almanac
21:10 Avengers: Age Of Ultron	22:40 Piccole pesti e la febbre dell'oro	19:25 L'aereo più pazzo del mondo	18:40 Caccia a Ottobre Rosso
23:35 Tempo instabile con probabili schiarite	00:10 L'ape Maia - Il film	21:00 Un Testimone In Affitto	21:00 The Gambler
01:15 Body of Evidence - Il corpo del reato	01:40 Leafie	22:45 Scemo & + scemo 2	22:55 Gli ultimi fuorilegge
		00:40 Natale in crociera	00:35 Kingsman: Secret Service
			02:45 David di Donatello 2016 - Le candidature - Speciale
 Sky Sport 1	 Sky Sport 2	 Sky Sport 3	 Fox Sports
17:45 Serie B Remix Gr. 36	12:30 Inside Monte-Carlo - Speciale	13:30 Icarus	16:00 Getafe - Real Madrid (diretta)
18:15 Goal DeeJay Europa	13:00 Tennis: ATP Monte-Carlo (diretta)	14:00 Golf: Open de Espana (dir.)	18:00 Fox Sports Live (diretta)
18:45 Mister Condò: Mancini si racconta - Speciale	18:00 Tennis Remix Monte-Carlo	18:00 Goal DeeJay	18:30 Chelsea - Man City (diretta)
19:45 Sky Calcio Live (diretta)	18:30 Tennis: ATP Monte-Carlo	18:30 Bayern Monaco - Schalke 04 (diretta)	20:30 Eibar - R. Sociedad (diretta)
20:45 Inter - Napoli (diretta)	20:30 Inside Monte-Carlo - Speciale	20:30 Basket: Ferrara - F. Bologna (diretta)	22:30 Fox Sports Live (diretta)
22:45 Sky Calcio Live (diretta)	21:00 The Boat Show - Speciale	22:30 Inside Monte-Carlo - Speciale	23:00 Bayern Monaco - Schalke 04
23:45 Terzo Tempo, in onda con noi (diretta)	21:30 NBA Playoff 2016 (diretta)	23:00 Inter - Napoli	23:30 Man Utd - Aston Villa
00:15 I Signori del Calcio	00:30 Golf: Open de Espana	00:45 WWE Domestic Smackdown!	00:00 Midnight Gol
	02:30 Basket: Avellino - Cremona		00:30 Volley: Trentino - Civitanova

Per la vostra pubblicità su

LA NUOVA  
**PRIMA PAGINA**

L'informazione quotidiana di Modena e Provincia

**Uffici commerciali**

Agenzia Generale di Modena - Gianluca Reggianini

Via Emilia Est, 1058/C - Tel. 059 281700 - Fax 059 280666

amministrazione@pubblicitaeditoriale.it



# OFFERTE DI APRILE MESE DEL RUNNING

## SCARPE ADULTO E BAMBINO

### SCONTI DAL 20% AL 50%

ASICS GEL-CUMULUS A PARTIRE DA € 99.00

ASICS GEL-NIMBUS A PARTIRE DA € 129.00

ASICS GEL-NOOSA A PARTIRE DA € 76.00

NIKE AIRZOOM VOMERO A PARTIRE DA € 99.00

NIKE DUAL FUSION A PARTIRE DA € 59.00

ASICS BIMBO GEL GALAXY A PARTIRE DA € 35.00

NIKE DOWNSHIFTER A PARTIRE DA € 45.50

NIKE AIRZOOM PEGASUS A PARTIRE € 79.00

### SQUADRE CALCIO ITALIANE ED ESTERE

STAGIONE 2015/16 SCONTO 30%

STAGIONI PASSATE SCONTO 50%

## SCARPE CALCIO

### SCONTI DAL 20% AL 50%

SE ACQUISTI UNA SCARPA

DI QUALSIASI SPORT SUPERIORE

A €70.00 TI VERRÀ OMAGGIATO

UN COMPLETINO DA ALLENAMENTO.

## SCARPE BASKET E VOLLEY

### SCONTI DAL 20% AL 50%

## TUTTO PER IL CALCIO, VOLLEY, RUNNING E BASKET

Via Emilia Ovest 693 C/D - 41123 Modena (MO) Italia  
tel: +39 059.331007 email: [info@tuttocalciovolley.it](mailto:info@tuttocalciovolley.it)