CAF Italia
CENTRO DI ASSISTENZA FISCALE
IL 730 DA NOI A 25€
ISEE GRATUITO

LA NUOVA
PRIMA PAGINA
L'informazione quotidiana di Modena e Provincia www.lanuovaprimapagina.it
MARTEDÌ 17 MAGGIO 2016 Abbinamento obbligatorio con LA STAMPA ANNO 5 - NR. 134 € 1,50

CAF Italia
CENTRO DI ASSISTENZA FISCALE
siamo in:
Via Pelusia, 105
Modena
Tel. 059 48 24 841
Cell. 331 69 32 422

POLICLINICO Sono 50 le richieste di rinvio a giudizio formulate dalla procura nei confronti di persone e coop

Cencetti, tra corruzione e appalti sospetti

La moglie accusata di riciclaggio: le mazzette finivano nel suo Poliambulatorio

Riciclaggio, abuso d'ufficio, corruzione per l'esercizio della funzione e per atti contrari ai doveri d'ufficio, turbata libertà degli incanti. Sono questi i reati contestati a vario titolo ai 50 soggetti, tra persone fisiche e cooperative, per cui la procura della Repubblica ha chiesto il rinvio a giudizio in merito agli appalti pubblici relativi al Policlinico. In particolare è stata passata al setaccio l'attività svolta quale direttore generale di Stefano Cencetti dal 2007 al 2012 e il suo rapporto con le cooperative. Con molte aziende Cencetti procedeva con una turbata libertà degli incanti affidando i lavori senza tenere in considerazione l'ordinaria procedura di gara.

ALLE PAGINE 3, 4 E 5

Il problema casa? Lo risolvano le coop

di Francesco Tomei

Un paio di riflessioni sul tema casa, riscoperto dalla ricca Modena tra tensioni, botte e cortei. Perchè al di là delle manifestazioni e l'emotività che liberano anche solo a parlarne, il problema è vecchio, ampio e noto: risorse economiche e la loro distribuzione.

SEGUE A PAGINA 13

IN VISTA DEL CONCERTO CHE SI TERRA' TRA UN ANNO

Vasco, si mobilita la protezione civile

GLI SPARI SOPRA A pagina 9

ALL'INTERNO

IN VIA BUON PASTORE

Furto alla Termoidraulica Cavicchioli, bottino 25mila euro

a pagina 7

MIRANDOLA

Morta Irene Bertoni, cofondatrice di Nomadelfia

a pagina 18

Nomine: volti nuovi o riciclati, purchè non turbino il manovratore

di G. Leonelli

A PAGINA 8

ECONOMIA E WELFARE Scelto il nuovo presidente dell'associazione, prende il posto di Franco Messora

Porta aperta, promosso Barbari: il regno nascosto di Giusti

Il 36enne è fedelissimo dell'ex presidente della Fondazione Crmo. Confermato comunque anche Caldana

A PAGINA 8

Oggi il Giro d'Italia arriva a Sestola

a pagina 31

IL CASO AMO

Smeraldi sfida Muzzarelli e lancia Carapellese: «Sarebbe un segnale di indipendenza e lungimiranza»

a pagina 8

LA PRESSA

Ma che bel «giovanotto»!

POLIAMBULATORIO PRIVATO ACCREDITATO S.S.N.
CITTA' di CARPI
Aderente al progetto
benessere LA SALUTE PRIMA

TUTTI I NOSTRI SERVIZI:

La Direzione Sanitaria del Poliambulatorio è affidata al Dott. Marco Fregni (Specialista in Psichiatria)

- DIAGNOSTICA PER IMMAGINI DIGITALE RADIOLOGIA DENSITOMETRIA OSSEA M.O.C.
- MAMMOGRAFIA DIGITALE ECOGRAFIA MAMMARIA
- NEW! ELETTROMIOGRAFIA E.M.G. NEUROLOGIA
- RADIOLOGIA DIGITALE ODONTOIATRICA TAC DENTALE CONE BEAM 3D
- CENTRO DI ENDOSCOPIA DIGESTIVA E GASTROENTEROLOGIA COLONSCOPIA E GASTROSCOPIA
- CENTRO LASER DERMATOLOGICI
- ECOGRAFIA DIAGNOSTICA TUTTI I DISTRETTI ECOGRAFIA ANCA NEONATALE
- VISITE SPECIALISTICHE
- CHIRURGIA VASCOLARE E ANGIOLOGIA
- LABORATORIO DI ANALISI DEL MOVIMENTO FISIATRIA

PER PRENOTAZIONI: Via Ivano Martinelli 10 - 41012 Fossoli di Carpi (MO) - Tel. 059-669393 - Fax 059-669368
www.poliambcittadicarpi.it - info@poliambcittadicarpi.it - #lavostrasaluteilnostroobiettivo

9 772279 722419 60517

SANDONI pneumatici
meccanica auto

PREZZI SPECIALI su:

PNEUMATICI
VENDITA E ASSISTENZA

TAGLIANDI
TAGLIANDI MULTIMARCA

DIAGNOSI
AZZERAMENTO CENTRALINE

CAMBIO OLIO
SOSTITUZIONE E RABBOCCO OLIO

FRENI
CONTROLLO E SOSTITUZIONE FRENI

RICARICA CLIMA
RICARICA E SANIFICAZIONE CLIMATIZZATORE

ASSETTO
CONVERGENZE E CAMPANATURE

BATTERIE
RICARICA E SOSTITUZIONE BATTERIE

AMMORTIZZATORI
CONTROLLO E SOSTITUZIONE AMMORTIZZATORI

PRE-REVISIONI
CONTROLLO DEL VEICOLO E RICONSEGNA REVISIONATO

VIGNOLA (MO)
VIA DELL'ARTIGIANATO, 334
TEL. 059 77 21 89

L'ATTACCO Il consigliere di Forza Italia Giuseppe Pellacani

«Scandalo sanità, perverso sistema emiliano con il triangolo perfetto: imprese, Pd e fedeli manager di nomina politica»

«L'accusa al direttore generale del Policlinico è di asservimento alle imprese. Non, però, a imprese qualsiasi. Le aggiudicatarie degli appalti sono infatti Ccc, Cmb, Cpl, Cns, Coopservice, ovvero (ovviamente) tutte Cooperative rosse, storico braccio economico del Pd».

A intervenire sullo scandalo-sanità è il consigliere comunale di Forza Italia **Giuseppe Pellacani**.

«Ad emergere, al di là delle responsabilità dei singoli, è dunque ancora una volta e soprattutto il perverso sistema emiliano-romagnolo, che forma un triangolo perfetto: imprese, politica (Pd) e manager di nomina politica, esecutori fedeli ed ubbidienti. Per tali ragioni, ripensando ai casi, noti, in cui la magistratura è arrivata a pronunciare sentenze di condanna sulla base del principio "non poteva non sapere", mi chiedo se nell'inchiesta in atto non manchi un attore fondamentale, il Pd. E' davvero credibile che i riferimenti ai politici possano essere solo sfoghi o spacconate?»

«Siamo addirittura arrivati al punto che la Regione Emilia Romagna manifesta l'intenzione di costituirsi parte civile. Una spudoratezza senza pari»

«Il Pd nomina i manager scegliendoli all'interno della propria squadra, o della propria area, o tra gli amici, ne chiede le dimissioni quando vacillano, gli assicura incarichi regionali ben remunerati senza concorsi o con concorsi ad personam, li piazza in tutte le stanze dei bottoni, li sponsorizza presso le imprese amiche e poi quando si scoprono le magagne di questo sistema perverso, è estraneo a tutto, non sa nulla, non c'entra nulla. Anzi, si indigna. Siamo addirittura arrivati al punto che la Regione Emilia-Romagna manifesta l'intenzione di costituirsi parte civile. Una spudoratezza senza pari - chiude Pellacani -. Ma tranquilli, nessuno si faccia illusioni. Nell'attesa che qualcuno prima o poi abbia il coraggio di sollevare il coperchio, assisteremo ad un film già visto mille volte, in cui alla fine a pagare saranno solo alcuni predestinati e sacrificabili capri espiatori».

METTERCI LA FACCIA Sopra Stefano Cencetti, sotto Roberto Casari (risulta tra i 50 indagati). A sinistra il consigliere comunale forzista Giuseppe Pellacani. In basso Stefano Bonaccini

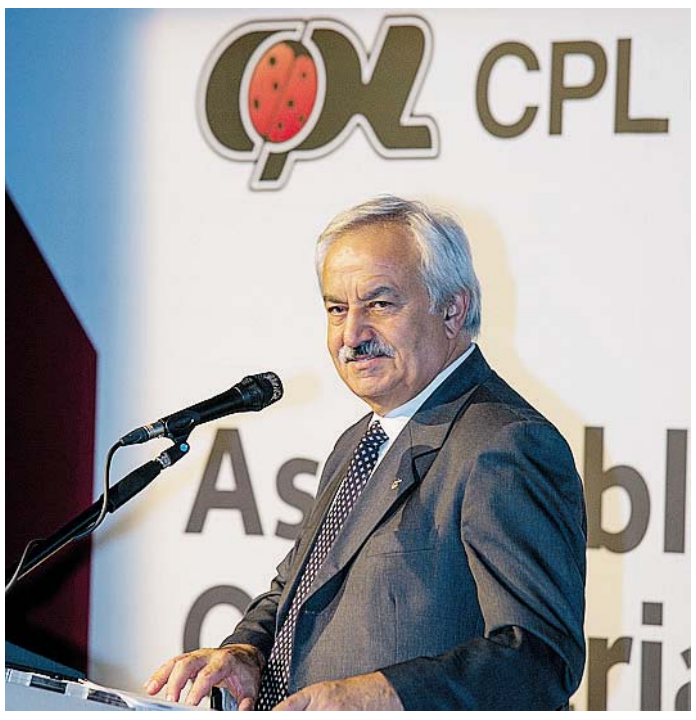

CONVEGNI COME SE PIOVESSE

E in Regione una bella tre giorni dedicata alla Sanità

Intanto è tutto pronto a Bologna per una bella tre giorni (da domani a venerdì) interamente dedicati alla sanità e all'assistenza. «Con espositori da tutto il mondo» - come recita una nota di viale Aldo Moro. «Torna, nel quartiere fieristico di Bologna, Exposanità, mostra internazionale con oltre 200 appuntamenti tra convegni e workshop, e numerose iniziative speciali. Il progetto di internazionalizzazione dell'edizione 2016 - la ventesima - vede l'Argentina quale Paese ospite». La cerimonia inaugurale, fissata per domani alle 10, vedrà il presidente della Conferenza delle Regioni, Stefano Bonaccini, e il direttore generale Sanità per la Provincia di Buenos Aires, Carolina Inés Rocca. E' invitato il ministro della Sanità, Beatrice Lorenzin.

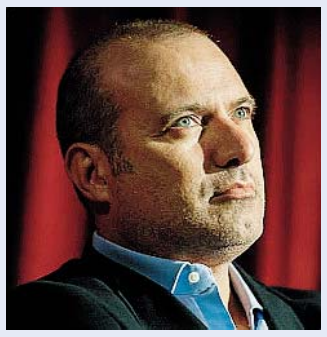

Seguirà, a partire dalle 10.30, il convegno inaugurale, «Innovazioni tecnologiche in sanità: tra spending review e necessità di garantire salute». «Numerosi gli interventi, tra cui quello del presidente della Conferenza delle Regioni, Stefano Bonaccini - afferma la nota -, e dell'assessore regionale alle Politiche per la salute, Sergio Venturi».

A cosa servono i QR di Prima Pagina?

Ad ascoltare le notizie che non puoi leggere: in auto o mentre cammini, quando non hai tempo di farlo.

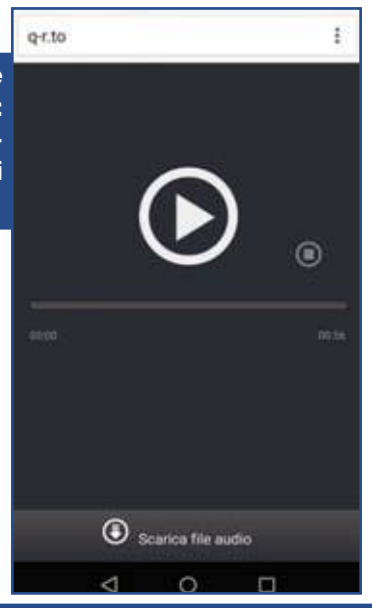

A vedere video notizie, gallerie fotografiche, video interviste, legate alle notizie di tuo interesse.

A guardare i video più popolari e virali: ogni giorno selezioneremo un video tra i più seguiti e divertenti della rete.

A seguire direttamente i protagonisti dello sport locale: dalla serie A ai dilettanti, dal calcio al volley, al podismo alle bocce con tante immagini e video extra.

Ad approfondire le notizie accedendo direttamente alle raccolte di articoli sullo stesso argomento.

ATTENZIONE:

Per leggere i codici non serve nessuna App dedicata ma qualsiasi App di lettura QR scaricabile negli store per Android, Ios e Windows Phone

POLICLINICO La procura ha chiesto il processo tra gli altri per Cencetti, la moglie, Casari e Verrini

Appalti truccati e corruzione, 50 richieste di rinvio a giudizio per persone e cooperative

Riciclaggio, abuso d'ufficio, corruzione per l'esercizio della funzione e per atti contrari ai doveri d'ufficio, turbata libertà degli incanti. Sono questi i reati contestati a vario titolo ai 50 soggetti, tra persone fisiche e cooperative, per cui la procura della Repubblica ha chiesto il rinvio a giudizio in merito agli appalti pubblici relativi al Policlinico. In particolare è stata passata al setaccio l'attività svolta quale direttore generale di Stefano Cencetti dal 2007 al 2012 e il suo rapporto con le cooperative C.C.C., consorzio cooperative costruzioni, C.M.B., CPL Concordia, che però non risulta indagata, SIRAM spa, CLS srl, NEX srl, Padana Everest, Coopservice, Servizi Italia spa, Lavanderia industriale ZMB spa, Airnova spa, Zotti Engeneering spa, Spid spa, Swisslog Italia, Giusti srl, Laerdal Italia srl e Medix Italia srl.

Con molte aziende Cencetti procedeva con una turbata libertà degli incanti affidando i lavori senza tenere in considerazione l'ordinaria procedura di gara. In particolare ciò è avvenuto con la C.C.C. per l'affidamento del servizio di manutenzione edile ed affine delle aree verdi, delle aree urbanizzate, dell sicurezza antincendio, dell'amianto, degli arredi, delle attrezzature e del servizio di gestione full risk degli impianti elevatori per un importo totale di quasi 16 milioni di euro, lo stesso è avvenuto per i lavori di costruzione dell'edificio di trasferimento per 3 milioni di euro.

La turbata libertà degli incanti vede coinvolto anche l'ex presidente e l'ex

direttore commerciale della CPL Concordia, Roberto Casari e Nicola Verrini per l'affidamento dei lavori di una nuova centrale termica e la ricollocazione nella centrale frigo dell'impianto di trigenerazione e di efficientamento. per il valore di circa 14 milioni di euro. Un appalto è stato affidato in maniera illecita alla SIRAM, consorziata della C.C.C., poi è avvenuto anch con la Giusti srl.

Ciò che risalta maggiormente, però, è la corruzione. Cencetti concedeva appalti pubblici dietro l'erogazione, da parte dell'appaltante, di svariate migliaia di euro al Poliambulatorio Privato Aquatic di cui è titolare Maurizia Viviani, moglie di Cencetti, oppure alla HFM di cui Cencetti è socio, alla Gutenberg srl in cui Cencetti gestisce il Forum Risk in sanità.

Questi "scambi di favori" sono avvenuti con la C.C.C., NEX srl, Coopservice, SPID spa, Servizi Italia Medical spa, Airnova spa, Zotti Engeneering spa, Swisslog Italia, Laerdal Itali e Medix Italia.

Sono indagati per riciclaggio la moglie di Cencetti che, «al fine di ostacolare l'identificazione della provenienza del denaro derivante dalla corruzione, riceveva sui conti correnti intestati al Poliambulatorio Aquatic di Carpi complessivamente 72mila euro» che poi confluivano in parte nella HFM di cui era socio fondatore Mauro Amadei insieme a Stefano Cencetti.

La Viviani è sempre indagata pe riciclaggio per aver girato soldi sporchi sui conti della Gutenberg, mentre Vasco Giannotti e Giorgia Artian della Gutenberg dopo aver ricevuto soldi li giravano al Polambulatorio Aquatic di Maurizia Viviani.

Per queste ragioni il procuratore Lucia Musti e i sostituti Pasquale Mazzei e Marco Niccolini hanno chiesto il rinvio a giudizio d 50 persone.

«E' stata un'indagine lunga - spiega il procuratore Lucia Musti - e complessa con una serie di sequestri che hanno assicurato un effetto particolare sulla corruzione e la turbativa degli appalti. Ci sono stati numerosi interrogatori e molti indagati hanno presentato delle loro memorie difensive che hanno richiesto parecchio tempo per essere valutate. Questo ha portato un ulteriore lavoro ed è la ragione per cui le richieste di rinvio sono arrivate a distanza di quasi un anno dall'avviso di conclusione delle indagini».

(Michela Rastelli)

COMUNICATO PREVENTIVO PER LA DIFFUSIONE DI MESSAGGI POLITICI ELETTORALI PER L'ELEZIONE DIRETTA DEI SINDACI E DEI CONSIGLI COMUNALI FISSATE PER IL GIORNO 5 GIUGNO 2016 CON EVENTUALE BALLOTTAGGIO

Ai sensi e per gli effetti della Delibera n. 137/16/CONS dell'Autorità per le Garanzie nelle Comunicazioni, pubblicata in Gazzetta Ufficiale n. 93 del 21.04.2016, in attuazione della disciplina in materia di comunicazione politica elettorale e parità di accesso ai mezzi di informazione.

PIACENTINI EDITORE srl
COMUNICA

di avere depositato documento analitico, a disposizione di chiunque abbia interesse a prenderne visione, presso gli uffici delle propria redazione: Modena – via Emilia Est, 60 – tel 059.4734979 e presso gli uffici della

PIACENTINI EDITORE srl
CONCESSIONARIA DI PUBBLICITÀ

presso l'ufficio commerciale: Via Emilia Est, 1058/C - Modena - Tel. 059.281700 con le seguenti modalità:
Tutti gli aventi diritto, avranno garantita la parità di accesso agli spazi per messaggi politici.

LA NUOVA PRIMA PAGINA
L'informazione quotidiana di Modena e Provincia

LE TARIFFE A MODULO PER L'ACCESSO AGLI SPAZI DEI MESSAGGI ELETTORALI SONO LE SEGUENTI

PAGINA	MEZZA PAGINA	QUARTO DI PAGINA	FONDINO DI PAGINA	DA 1 A 24 MODULI
COLORE	COLORE	COLORE	COLORE	COLORE
281X380 mm	281x171 mm	138x171 mm	281x93 mm	
€ 500,00	€ 350,00	€ 250,00	€ 250,00	€ 10,00 a modulo

• Non sono previsti né sconti di quantità né provvigioni di agenzia. Posizioni di rigore, sabato e festivi: più 10%.

SITO WEB WWW.LANUOVAPRIMAPAGINA.IT

BANNER 728x90 px	BANNER 300x250 px	BANNER 180x150 px
€ 200,00	€ 150,00	€ 100,00

• Le tariffe a banner si intendono a settimana - Non sono previsti né sconti di quantità, né provvigioni di agenzia - Per posizioni di rigore: più 10%

• Costi espressi IVA esclusa
• Tutte le inserzioni devono recare la dicitura: messaggio elettorale a pagamento ed indicare il committente responsabile.
• Il pagamento dovrà essere effettuato contestualmente all' accettazione dell' ordine di pubblicazione, con copia del documento di identità del committente. La prenotazione degli spazi pubblicitari deve essere completa di data di pubblicazione, del nome dei richiedenti e deve pervenire, con il materiale di stampa, almeno due giorni lavorativi (escluso sabato e festivi) prima della data di pubblicazione.

PIACENTINI EDITORE CONCESSIONARIA DI PUBBLICITÀ — Uffici commerciali in: **Via Emilia Est, 1058/C Modena - Tel 059.281700**

IN REGIONE Giulia Gibertoni (M5S) ha presentato una interrogazione

«Revocare i premi ai dirigenti coinvolti nello scandalo»

«La Regione vincoli gli eventuali risarcimenti connessi alla costituzione di parte civile nel processo sullo scandalo del Policlinico ad investimenti in maggiori servizi sanitari per i cittadini da destinare proprio a quella struttura, così come valuti di chiedere la restituzione dei lauti premi concessi ai dirigenti di allora che alla luce di quanto sta emergendo risultano più che mai inopportuni». Sono queste alcune delle richieste avanzate da Giulia Gibertoni (M5S) e contenute in una interrogazione riguardo allo scandalo Policlinico di Modena dopo le richieste di rinvio a giudizio che la Procura ha avanzato nei confronti di oltre 50 persone tra cui l'ex dg Stefano Cencetti, dei manager di cooperative e altri dirigenti sanitari.

«Il quadro tratteggiato dagli inquirenti assume dettagli sempre più torbidi mano a mano che vengono sviscerati i dettagli di un sistema di potere che accomunava dirigenti sanitari, uomini delle cooperative e onlus utilizzate per coprire transazioni opache - spiega Giulia Gibertoni - Per quanto ragionevole, riteniamo tardiva la decisione della Regione di costituirsi parte civile nel processo: gli accadimenti ben noti alla Regione avrebbero dovuto portare da subito a valutare di disporre verifiche amministrative e disciplinari interne e netta individuazione di responsabilità. Invece il sistema di controllo posto a monte di tutto ciò o non c'era o non ha funzionato. In primo luogo nei criteri di scelta dei dirigenti sanitari su cui è necessaria una profonda revisione, magari prevedendo un limite di mandati per gli incarichi di vertice e una clausola di decadimento automatica dalla carica qualora si accertassero condotte poco chiare. In più crediamo che si debba necessariamente rivedere il sistema dei premi, fino ad oggi senza un reale controllo. Appare paradossale che quegli stessi dirigenti che oggi rischiano il processo con accuse gravissime abbiano ricevuto negli anni premi a pioggia da parte di Asl e Regione. Per questo chiediamo alla Giunta di avviare un procedimento che porti almeno al recupero di quelle somme se le accuse dovessero trovare un loro fondamento giuridico. Somme che così potrebbero andare a sommarsi agli eventuali risarcimenti legati alla costituzione di parte civile e che dovrebbero essere investite proprio sulla struttura al centro dell'indagine giudiziaria».

Nella sua interrogazione Giulia Gibertoni chiede alla giunta anche l'avvio di una commissione di inchiesta amministrativa regionale per analizzare nel dettaglio «tutti i contratti stipulati tra le varie aziende sanitarie ed ospedaliere e le cooperative costruttrici e di servizi» che sembra abbiano preso parte al complesso sistema corruttivo per mettere le mani sugli appalti delle strutture sanitarie regionali, tenuto conto che «quanto successo a Modena sarebbe tutt'altro che un caso isolato, ma bensì un caso facente parte a pieno titolo di un più vasto sistema regionale».

Offerta valida fino al 31/05/2016 a fronte di rottamazione o permuta di una vettura immatricolata entro il 31/12/2005 e posseduta da almeno 6 mesi. Prezzo raccomandato dalla Ford Italia S.p.A. IPT e contributo per lo smaltimento pneumatici esclusi. Esempio di finanziamento per Ford Fiesta Plus 1.2 60 CV 5Pa € 9.950. Anticipo zero (grazie al contributo dei FordPartner). 36 quote da € 182,63, escluse spese incasso Rid € 3,00, più quota finale denominata VFG pari a € 5.180. Importo totale del credito di € 10.777,41 comprensivo dei servizi facoltativi Guida Protetta e Assicurazione sul Credito "4LIFE" differenziata per singole categorie di clienti come da disposizioni IVASS. Totale da rimborsare € 11.862,68. Spese gestione pratica € 300. Imposta di bollo in misura di legge all'interno della prima quota mensile. TAN 3,95%, TAEG 5,97%. Salvo approvazione FCE Bank plc. Documentazione precontrattuale in concessionaria. Per condizioni e termini dell'offerta finanziaria e delle coperture assicurative fare riferimento alla brochure informativa disponibile presso il FordPartner o sul sito www.fordcredit.it. Le immagini presentate sono a titolo puramente illustrativo e possono contenere accessori a pagamento. Messaggio pubblicitario con finalità promozionale. **Ford Fiesta: consumi da 3,2 a 7,1 litri/100 km (ciclo misto); emissioni CO2 da 82 a 122 g/km.**

ECOINCENTIVI FORD

FINO A € 5.300 DI ECOINCENTIVI SULLA GAMMA FIESTA

FIESTA 5 PORTE
€ 9.950
E IN PIÙ CON IDEA FORD
ANTICIPO ZERO
TAN 3,95% TAEG 5,97%

A MAGGIO SEMPRE APERTI

Ford Sascar Ford

UNICA CONCESSIONARIA FORD PER MODENA E PROVINCIA

MODENA
Show Room, Servizio e Ricambi
Via Emilia Est, 1570 - (Loc. Fossalta)
Tel 059/2863911

SASSUOLO
Show Room
Via Circonvallazione N/E, 74/76
Tel 0536/801488

Servizio: Via S.Tommaso, 5
Tel. 0536/801358
Ricambi: Via Circonvallazione N/E, 78
Tel. 0536/802125

CARPI
Show Room
Via Lama di Quartirolo Interna, 22
Tel 059/640891

FINALE EMILIA
Show Room, Servizio e Ricambi
Via Napoli, 2
Tel. 0535/1948003

www.fordsascar.it FordSascar @SascarFordMO postmaster@sascar.gbsnet.it

Istituto Vendite Giudiziarie
per il Circondario del Tribunale di Modena

FALLIMENTO VINICIO – IVG 30/2016 – RGE 224/2014
G.D. MIRABELLI ALESSANDRA
CURATORE FERRARESI CARLO

VISIONE BENI: Prenotabile tramite il sito www.mo.astagiudiziaria.com entro il giorno 31/05/2016 cliccando l'icona "Prenota la visita"
TIPO DI VENDITA : TELEMATICA - La vendita viene effettuata on-line:
Inizio iscrizioni il **27/05/2016 alle ore 12.00**
termine iscrizioni il **09/06/2016 alle ore 12.00**
inizio gara il **27/05/2016 alle ore 12.00**
termine gara il **09/06/2016 alle ore 15.00**
La vendita è soggetta alle disposizioni dell'Art. 107 e 108 l.f.
L'elenco dettagliato dei beni è visibile sui nostri siti internet www.mo.astagiudiziaria.com e www.modena.benimobili.it
LUOGO DI VENDITA: Gara telematica accessibile dal sito www.modena.benimobili.it

---

FALLIMENTO ESSEDI INFISSI
IVG 34/2016 – RGE 3/2015
G.D. GALLI LAURA – CURATORE SERRI CHRISTIAN

VISIONE BENI: Prenotabile tramite il sito www.mo.astagiudiziaria.com entro il giorno 31/05/2016 cliccando l'icona "Prenota la visita"
TIPO DI VENDITA : TELEMATICA - La vendita viene effettuata on-line:
Inizio iscrizioni il **27/05/2016 alle ore 12.00**
termine iscrizioni il **09/06/2016 alle ore 12.00**
inizio gara il **27/05/2016 alle ore 12.00**
termine gara il **09/06/2016 alle ore 15.00**
La vendita è soggetta alle disposizioni dell'Art. 107 e 108 l.f.
L'elenco dettagliato dei beni è visibile sui nostri siti internet www.mo.astagiudiziaria.com e www.modena.benimobili.it
LUOGO DI VENDITA: Gara telematica accessibile dal sito www.modena.benimobili.it

---

FALLIMENTO APPLE PRESS GROUP
IVG 14/2016 – RGE 121/2014
G.D. MIRABELLI ALESSANDRA – CURATORE MASTRANTONIO GREGORIO

VISIONE BENI: Prenotabile tramite il sito www.mo.astagiudiziaria.com entro il giorno 31/05/2016 cliccando l'icona "Prenota la visita"
TIPO DI VENDITA : TELEMATICA - La vendita viene effettuata on-line:
Inizio iscrizioni il **27/05/2016 alle ore 12.00**
termine iscrizioni il **09/06/2016 alle ore 12.00**
inizio gara il **27/05/2016 alle ore 12.00**
termine gara il **09/06/2016 alle ore 15.00**
La vendita è soggetta alle disposizioni dell'Art. 107 e 108 l.f.
L'elenco dettagliato dei beni è visibile sui nostri siti internet www.mo.astagiudiziaria.com e www.modena.benimobili.it
LUOGO DI VENDITA: Gara telematica accessibile dal sito www.modena.benimobili.it

---

FALLIMENTO C.A.T. – IVG 28/2016 – RGE 96/2015
G.D. MIRABELLI ALESSANDRA
CURATORE CASARINI PAOLO

VISIONE BENI: Prenotabile tramite il sito www.mo.astagiudiziaria.com entro il giorno 31/05/2016 cliccando l'icona "Prenota la visita"
TIPO DI VENDITA : TELEMATICA - La vendita viene effettuata on-line:
Inizio iscrizioni il **27/05/2016 alle ore 12.00**
termine iscrizioni il **09/06/2016 alle ore 12.00**
inizio gara il **27/05/2016 alle ore 12.00**
termine gara il **09/06/2016 alle ore 15.00**
La vendita è soggetta alle disposizioni dell'Art. 108 l.f.
Lotto 1: SCRIVANIE, TRANSPALLET, SCAFFALATURA, SOPPALCHI, CASSAFORTE, PONTI SOLLEVATORI ECC..
PREZZO BASE: Euro 2.500,00 più il 10% di diritti I.V.G. sull'aggiudicazione, IVA su aggiudicazione e IVA sui diritti I.V.G. ed eventuali spese accessorie
LUOGO DI VENDITA: Gara telematica accessibile dal sito www.modena.benimobili.it

---

FALLIMENTO MOROTTI – IVG 70/2015 – RGE 159/2014
G.D. MIRABELLI ALESSANDRA
CURATORE LOSI UMBERTO

VISIONE BENI: Prenotabile tramite il sito www.mo.astagiudiziaria.com entro il giorno 31/05/2016 cliccando l'icona "Prenota la visita"
TIPO DI VENDITA : TELEMATICA - La vendita viene effettuata on-line:
Inizio iscrizioni il **27/05/2016 alle ore 12.00**
termine iscrizioni il **09/06/2016 alle ore 12.00**
inizio gara il **27/05/2016 alle ore 12.00**
termine gara il **09/06/2016 alle ore 15.00**
La vendita è soggetta alle disposizioni dell'Art. 108 l.f.
Lotto 50: TRATTORE MARCA IVECO MOD. MAGIRUS CON SEMIRIMORCHIO CON GRU MARCA ALKOM
PREZZO BASE: Euro 18.500,00 più il 10% di diritti I.V.G. sull'aggiudicazione, IVA su aggiudicazione e IVA sui diritti I.V.G. ed eventuali spese accessorie
LUOGO DI VENDITA: Gara telematica accessibile dal sito www.modena.benimobili.it

---

FALLIMENTO T.G. – IVG 40/2016 – RGE 189/2015
G.D. MIRABELLI ALESSANDRA
CURATORE BONFATTI SIDO

VISIONE BENI: Prenotabile tramite il sito www.mo.astagiudiziaria.com entro il giorno 31/05/2016 cliccando l'icona "Prenota la visita"
TIPO DI VENDITA : TELEMATICA - La vendita viene effettuata on-line:
Inizio iscrizioni il **27/05/2016 alle ore 12.00**
termine iscrizioni il **09/06/2016 alle ore 12.00**
inizio gara il **27/05/2016 alle ore 12.00**
termine gara il **09/06/2016 alle ore 15.00**
La vendita è soggetta alle disposizioni dell'Art. 107 e 108 l.f.
Lotto 1: AUTOVEICOLO MARCA OPEL MODELLO ASTRA SW, ANNO IMMATRICOLAZIONE 2005 E PC MODELLO HP PROLIANT ML110
PREZZO BASE: Euro 1.500,00 più il 10% di diritti I.V.G. sull'aggiudicazione, IVA su aggiudicazione e IVA sui diritti I.V.G. ed eventuali spese accessorie
LUOGO DI VENDITA: Gara telematica accessibile dal sito www.modena.benimobili.it

---

FALLIMENTO EURO GROUP
IVG 41/2016 – RGE 129/2015
G.D. GALLI LAURA – CURATORE BERNARDI ROBERTO

VISIONE BENI: Prenotabile tramite il sito www.mo.astagiudiziaria.com entro il giorno 31/05/2016 cliccando l'icona "Prenota la visita"
TIPO DI VENDITA : TELEMATICA - La vendita viene effettuata on-line:
Inizio iscrizioni il **27/05/2016 alle ore 12.00**
termine iscrizioni il **09/06/2016 alle ore 12.00**
inizio gara il **27/05/2016 alle ore 12.00**
termine gara il **09/06/2016 alle ore 15.00**
La vendita è soggetta alle disposizioni dell'Art. 107 e 108 l.f.
Lotto 1: AUTOCARRO MARCA FIAT MODELLO PUNTO, ANNO IMMATRICOLAZIONE 2007, ALIMENTAZIONE A GASOLIO
PREZZO BASE: Euro 600,00 più il 10% di diritti I.V.G. sull'aggiudicazione, IVA su aggiudicazione e IVA sui diritti I.V.G. ed eventuali spese accessorie
LUOGO DI VENDITA: Gara telematica accessibile dal sito www.modena.benimobili.it

---

FALLIMENTO COSTRUZIONI TRES
IVG 84/2015 – RGE 98/2010
G.D. MIRABELLI ALESSANDRA
CURATORE MARIANI FRANCESCO

VISIONE BENI: Prenotabile tramite il sito www.mo.astagiudiziaria.com entro il giorno 31/05/2016 cliccando l'icona "Prenota la visita"
TIPO DI VENDITA : TELEMATICA - La vendita viene effettuata on-line:
Inizio iscrizioni il **27/05/2016 alle ore 12.00**
termine iscrizioni il **09/06/2016 alle ore 12.00**
inizio gara il **27/05/2016 alle ore 12.00**
termine gara il **09/06/2016 alle ore 15.00**
La vendita è soggetta alle disposizioni dell'Art. 107 e 108 l.f.
Lotto 1: AUTOCARRO MARCA FIAT IVECO MODELLO 35-12 CON CASSONE
PREZZO BASE: Euro 2.625,00 più il 10% di diritti I.V.G. sull'aggiudicazione, IVA su aggiudicazione e IVA sui diritti I.V.G. ed eventuali spese accessorie
LUOGO DI VENDITA: Gara telematica accessibile dal sito www.modena.benimobili.it

---

FALLIMENTO BENAZZI MAURO
IVG 15/2016 – RGE 167/2015
G.D. GALLI LAURA – CURATORE BISI MAURIZIO

VISIONE BENI: Prenotabile tramite il sito www.mo.astagiudiziaria.com entro il giorno 31/05/2016 cliccando l'icona "Prenota la visita"
TIPO DI VENDITA : TELEMATICA - La vendita viene effettuata on-line:
Inizio iscrizioni il **27/05/2016 alle ore 12.00**
termine iscrizioni il **09/06/2016 alle ore 12.00**
inizio gara il **27/05/2016 alle ore 12.00**
termine gara il **09/06/2016 alle ore 15.00**
La vendita è soggetta alle disposizioni dell'Art. 108 l.f.
L'elenco dettagliato dei beni è visibile sui nostri siti internet www.mo.astagiudiziaria.com e www.modena.benimobili.it
LUOGO DI VENDITA: Gara telematica accessibile dal sito www.modena.benimobili.it

---

FALLIMENTO HIDROIL – IVG 77/2015 – RGE 30/2009
G.D. MIRABELLI ALESSANDRA
CURATORE LUGLI CLAUDIO

VISIONE BENI: Prenotabile tramite il sito www.mo.astagiudiziaria.com entro il giorno 31/05/2016 cliccando l'icona "Prenota la visita"
TIPO DI VENDITA : TELEMATICA - La vendita viene effettuata on-line:
Inizio iscrizioni il **27/05/2016 alle ore 12.00**
termine iscrizioni il **09/06/2016 alle ore 12.00**
inizio gara il **27/05/2016 alle ore 12.00**
termine gara il **09/06/2016 alle ore 15.00**
La vendita è soggetta alle disposizioni dell'Art. 108 l.f.
L'elenco dettagliato dei beni è visibile sui nostri siti internet www.mo.astagiudiziaria.com e www.modena.benimobili.it
LUOGO DI VENDITA: Gara telematica accessibile dal sito www.modena.benimobili.it

---

FALLIMENTO ESSEGI SCALE
IVG 43/2016 – RGE 16/2016
G.D. MIRABELLI ALESSANDRA
CURATORE TESTI GIULIO

VISIONE BENI: Prenotabile tramite il sito www.mo.astagiudiziaria.com entro il giorno 31/05/2016 cliccando l'icona "Prenota la visita"
TIPO DI VENDITA : TELEMATICA - La vendita viene effettuata on-line:
Inizio iscrizioni il **27/05/2016 alle ore 12.00**
termine iscrizioni il **09/06/2016 alle ore 12.00**
inizio gara il **27/05/2016 alle ore 12.00**
termine gara il **09/06/2016 alle ore 15.00**
La vendita è soggetta alle disposizioni dell'Art. 107 e 108 l.f.
L'elenco dettagliato dei beni è visibile sui nostri siti internet www.mo.astagiudiziaria.com e www.modena.benimobili.it
LUOGO DI VENDITA: Gara telematica accessibile dal sito www.modena.benimobili.it

---

CONCORDATO PREVENTIVO CALCESTRUZZI VIGNOLA
IVG 50/2014 – RGE 49/2013
G.D. GALLI LAURA – LIQUIDATORE PEPE RAFFAELE

VISIONE BENI: Prenotabile tramite il sito www.mo.astagiudiziaria.com entro il giorno 07/06/2016 cliccando l'icona "Prenota la visita"
TIPO DI VENDITA : TELEMATICA - La vendita viene effettuata on-line:
Inizio iscrizioni il **03/06/2016 alle ore 12.00**
termine iscrizioni il **16/06/2016 alle ore 12.00**
inizio gara il **03/06/2016 alle ore 12.00**
termine gara il **16/06/2016 alle ore 15.00**
La vendita è soggetta alle disposizioni dell'Art. 107 e 108 l.f.
L'elenco dettagliato dei beni è visibile sui nostri siti internet www.mo.astagiudiziaria.com e www.modena.benimobili.it
LUOGO DI VENDITA: Gara telematica accessibile dal sito www.modena.benimobili.it

---

FALLIMENTO CEMAC – IVG 80/2015 – RGE 90/2015
G.D. MIRABELLI ALESSANDRA
CURATORE MENETTI PIETRO MARCO

VISIONE BENI: Prenotabile tramite il sito www.mo.astagiudiziaria.com entro il giorno 07/06/2016 cliccando l'icona "Prenota la visita"
TIPO DI VENDITA : TELEMATICA - La vendita viene effettuata on-line:
Inizio iscrizioni il **03/06/2016 alle ore 12.00**
termine iscrizioni il **16/06/2016 alle ore 12.00**
inizio gara il **03/06/2016 alle ore 12.00**
termine gara il **16/06/2016 alle ore 15.00**
La vendita è soggetta alle disposizioni dell'Art. 107 e 108 l.f.
L'elenco dettagliato dei beni è visibile sui nostri siti internet www.mo.astagiudiziaria.com e www.modena.benimobili.it
LUOGO DI VENDITA: Gara telematica accessibile dal sito www.modena.benimobili.it

---

FALLIMENTO MADRE TERRA
IVG 82/2015 – RGE 172/2014
G.D. MIRABELLI ALESSANDRA
CURATORE VIGNOLA GIAMBATTISTA

VISIONE BENI: Prenotabile tramite il sito www.mo.astagiudiziaria.com entro il giorno 07/06/2016 cliccando l'icona "Prenota la visita"
TIPO DI VENDITA : TELEMATICA - La vendita viene effettuata on-line:
Inizio iscrizioni il **03/06/2016 alle ore 12.00**
termine iscrizioni il **16/06/2016 alle ore 12.00**
inizio gara il **03/06/2016 alle ore 12.00**
termine gara il **16/06/2016 alle ore 15.00**
La vendita è soggetta alle disposizioni dell'Art. 108 l.f.
L'elenco dettagliato dei beni è visibile sui nostri siti internet www.mo.astagiudiziaria.com e www.modena.benimobili.it
LUOGO DI VENDITA: Gara telematica accessibile dal sito www.modena.benimobili.it

---

FALLIMENTO MODENARTE
IVG 5/2015 – RGE 149/2014
G.D. MIRABELLI ALESSANDRA
CURATORE VIGNOLA GIAMBATTISTA

VISIONE BENI: Prenotabile tramite il sito www.mo.astagiudiziaria.com entro il giorno 07/06/2016 cliccando l'icona "Prenota la visita"
TIPO DI VENDITA : TELEMATICA - La vendita viene effettuata on-line:
Inizio iscrizioni il **03/06/2016 alle ore 12.00**
termine iscrizioni il **16/06/2016 alle ore 12.00**
inizio gara il **03/06/2016 alle ore 12.00**
termine gara il **16/06/2016 alle ore 15.00**
La vendita è soggetta alle disposizioni dell'Art. 107 e 108 l.f.
L'elenco dettagliato dei beni è visibile sui nostri siti internet www.mo.astagiudiziaria.com e www.modena.benimobili.it
LUOGO DI VENDITA: Gara telematica accessibile dal sito www.modena.benimobili.it

---

FALLIMENTO ERA – IVG 27/2016 – RGE 122/2016
G.D. MIRABELLI ALESSANDRA
CURATORE MANCA MARCO

VISIONE BENI: Prenotabile tramite il sito www.mo.astagiudiziaria.com entro il giorno 07/06/2016 cliccando l'icona "Prenota la visita"
TIPO DI VENDITA : TELEMATICA - La vendita viene effettuata on-line:
Inizio iscrizioni il **03/06/2016 alle ore 12.00**
termine iscrizioni il **16/06/2016 alle ore 12.00**
inizio gara il **03/06/2016 alle ore 12.00**
termine gara il **16/06/2016 alle ore 15.00**
La vendita è soggetta alle disposizioni dell'Art. 107 e 108 l.f.
L'elenco dettagliato dei beni è visibile sui nostri siti internet www.mo.astagiudiziaria.com e www.modena.benimobili.it
LUOGO DI VENDITA: Gara telematica accessibile dal sito www.modena.benimobili.it

---

TRIBUNALE DI MODENA
Sezione Fallimentare

Fallimento n. 96/2015 di C.A.T. Consorzio Autocarrozzieri e Tappezzieri s.c.a.r.l. in liquidazione.,
con sede in Modena (MO), Via Malavolti, 15 vill. Torrazzi Stradario - P.iva:00157190364
Giudice Delegato: Dott.ssa Alessandra Mirabelli
Curatore Fallimentare: Dott. Paolo Casarini
AVVISO DI VENDITA

Si dà pubblico avviso che, nell'ambito della procedura Concorsuale in epigrafe è stata disposta la vendita con delega delle relative operazioni all'Istituto Vendite Giudiziarie per il Circondario del Tribunale di Modena con sede in Modena, Viale Virgilio, n. 42/F, del ramo d'aziendale della società fallita – costituito da tutti i beni organizzati inerenti all' attività di commercio di vernici, complementi alla verniciatura, solventi e attrezzatura specifica.
Il ramo d'azienda posto in vendita è attualmente affittato. Tale contratto era pendente alla data di fallimento ed è tutt'ora in vigore.
Si precisa che, in caso di aggiudicazione a terzi, la società ora affittuaria si è impegnata a riconsegnare al fallimento CAT Scarl l'azienda entro due settimane dall'aggiudicazione stessa, e ciò in forza di atto di transazione in data 13/11/2015.
Nel ramo d'azienda sono compresi mobili per ufficio e macchine d'ufficio elettroniche, che sono stati valutati per un importo complessivo di euro 2.994,10, nonché n. 3 contratti di lavoro dipendente.
E' stata presentata offerta irrevocabile da parte dell'attuale affittuario per euro 50.000,00. Il ramo d'azienda è stato stimato in euro 45.000,00.
I soggetti interessati dovranno presentare anche a mezzo plico postale o/a mezzo posta certificata (PEC) all'indirizzo ivgmo@legalmail.it, offerte irrevocabili di acquisto entro le ore 12.00 del giorno 24 Maggio 2016, con relativa cauzione per un importo pari al 20% del prezzo offerto tramite bonifico bancario al codice Iban: IT23W0538712905000002242449 – codice Swift BPMOIT22XXX (presentare contabile del bonifico unitamente all'offerta).
Non saranno ritenute valide offerte pervenute via fax e via e-mail non certificata. Le offerte dovranno essere formulate su apposito modulo reperibile presso la sede dell'Istituto Vendite Giudiziarie o scaricabile dal sito internet: www.mo.astagiudiziaria.com alla voce "Allegati e Modalità".
L'offerente dichiara, con la presentazione dell'offerta, di avere preso visione dell'estratto dell'atto di transazione del 13/01/2015 nonché della perizia di stima.
L'aggiudicatario dovrà dichiarare nel verbale di aggiudicazione di manlevare il fallimento da qualsiasi pretesa dovesse essere avanzata da n. 3 dipendenti trasferiti a seguito dell'acquisto del ramo d'azienda.
Saranno considerate inammissibili offerte che non rispetteranno i contenuti predetti.
Chi intende partecipare alla vendita dovrà essere munito di valido documento di riconoscimento.
Chi intende partecipare alla vendita in nome e per conto di una società dovrà produrre copia della Visura della Camera di Commercio e documentazione attestante i relativi poteri.
E' possibile partecipare alla vendita anche in nome e per conto di altro soggetto; in tal caso occorre che il partecipante alla vendita sia munito di procura speciale autenticata nella firma dal pubblico ufficiale competente (es. notaio).
La vendita del compendio aziendale sarà eseguita in un lotto unico nello stato di fatto e di diritto in cui si trova.
Il prezzo base è fissato in Euro 50.000,00 (cinquantamilaEuro/00), oltre i diritti spettanti all'I.V.G., pari al 10% soggetti ad Iva, da calcolarsi sul prezzo di aggiudicazione.
I successivi adempimenti relativi al trasferimento o alla cancellazione degli eventuali gravami, compresi oneri notarili, saranno effettuati a cura e spese dell'aggiudicatario, con espresso esonero della procedura e dell'Istituto Vendite Giudiziarie di Modena da ogni responsabilità al riguardo.
L'aggiudicazione avverrà anche in caso di unica offerta valida.
Nel caso di pluralità di offerte, il giorno 25 Maggio 2016 alle ore 10.00, in Modena, Viale Virgilio, 42/F, l'Istituto inviterà gli offerenti ad una gara sull'offerta maggiore (art. 29 comma 5 del Decreto Ministeriale n. 109 del 11/02/97).
Si precisa altresì che la vendita è soggetta alle disposizioni degli artt. 107, co. 4 e 108 l.fall.
Il Curatore si riserva di sospendere la vendita ove pervenga all'IVG, ovvero allo stesso Curatore, entro e non oltre 10 giorni dall'aggiudicazione, offerta irrevocabile di acquisto migliorativa per un importo non inferiore al 10% del prezzo di aggiudicazione.
Anche detta offerta dovrà essere cauzionata nella misura del 20% del prezzo offerto.
Il pagamento a saldo, pari al prezzo di aggiudicazione detratta la cauzione versata, dovrà essere effettuato dal 13° al 15° giorno dell'aggiudicazione.
Entro detto termine dovranno essere corrisposti anche i diritti IVG, come sopra quantificati.
Se il pagamento non viene effettuato nei termini e nei modi previsti, sarà incamerata definitivamente la cauzione dalla Procedura nei confronti dell'aggiudicatario inadempiente.
L'aggiudicazione diverrà definitiva in favore dell'offerente che abbia regolarmente e tempestivamente versato il saldo prezzo.
Le operazioni di vendita saranno documentate da apposita relazione.
Maggiori informazioni e chiarimenti potranno essere forniti dall' Istituto Vendite Giudiziarie, con sede in Modena, Viale Virgilio 42/F, - Telefono: 059/847301 - 059/847303 - e-mail: segreteria.mo@astagiudiziaria.com
Modena, lì 03/05/2016
Il Vicedirettore dell'Istituto Vendite Giudiziarie
Alex Manelli

RIGHETTI AUTODEMOLIZIONI DANILO
Via Giardini, 1310/A - Baggiovara (Mo)
Tel. 059 510006 - Fax 059 510474

CRONACA di MODENA

E-mail redazione@primapagina.mo.it PRIMA PAGINA MARTEDÌ 17 MAGGIO 2016

RIGHETTI AUTODEMOLIZIONI DANILO
www.righettidanilo.it
info@righettidanilo.it

IN TRIBUNALE

Rissa al Gilda, i quattro responsabili sono liberi: per loro solo una denuncia

Sono stati tutti scarcerati i quattro cittadini, tre di origine siciliana e uno proveniente dalla Calabria, ritenuti responsabili della violenta rissa che si è verificata sabato notte al Gilda Club di Modena. Nel corso della rissa è rimasto ferito anche un buttafuori.

La rissa era iniziata per futili motivi e non erano state utilizzate spranghe o piedi di porco bensì una semplice chiave per la sostituzione delle gomme delle auto.

Ieri il giudice non ha convalidato gli arresti poiché a suo avviso mancava la flagranza di reato. Gli agenti della Volante, infatti, secondo il giudice, sarebbero arrivati quando i fatti erano già avvenuti perciò non era più possibile determinare chi ha ferito chi e qual è stata l'entità della rissa.

I quattro restano comunque denunciati per rissa ma non hanno a loro carico alcun tipo di misura cautelare grazie all'eccezione sollevata dall'avvocato della difesa Giuseppe Calaresu.

LADRI Il colpo è avvenuto l'altra notte. Preso di mira anche un altro negozio

Maxi-furto alla Termoidraulica Cavicchioli Rubati condizionatori per 25mila euro

Hanno forzato la porta d'ingresso del garage posta sul retro del locale e sono così riusciti a fare irruzione all'interno della Termoidraulica Cavicchioli all'angolo tra via Buon Pastore e via Sigonio.

I ladri, probabilmente muniti di furgone e sicuramente in gruppo, sono riusciti a portare via tutti i condizionatori presenti, vari attrezzi e altro materiale che è ancora in corso di inventario da parte dei proprietari.

Al momento il danno è quantificato in circa 25mila euro.

«Sono entrati dal garage e hanno portato via condizionatori, praticamente tutti, e altri attrezzi - spiega il titolare - Ora stiamo facendo il controllo per capire cosa manca. E' la prima volta che ci succede una cosa del genere e siamo anche stati fortunati in questo senso, ma è sempre una cosa molto spiacevole».

Ad accorgersi del furto ieri mattina è stato proprio il titolare all'orario di apertura che ha così allertato la polizia di Stato.

Una Volante è giunta sul posto e ha effettuato un sopralluogo mentre ora le indagini proseguono per identificare i responsabili. Nella stessa notte è stata svaligiata anche un'altra termoidraulica in via Folloni ma lì il danno è stato piuttosto ridotto.

(Michela Rastelli)

Scippata in via Giardini, uno straniero le strappa la collanina

Stava passeggiando lungo via Giardini, in direzione del centro storico, quando un uomo in bicicletta che stava pedalando nella direzione opposta alla sua le ha strappato dal collo la collanina d'oro ed è scappato a forte velocità. E' quello che è successo ad una 60enne modenese lo scorso sabato pomeriggio.

La donna ha denunciato lo scippo ai carabinieri della vicina stazione di viale Tassoni, che hanno avviato le indagini. Secondo la descrizione della vittima si tratterebbe di un uomo di colore, che tuttavia ha agito così in fretta da lasciare pochi dettagli utili alla ricerca.

NEL REGGIANO In 3 nei guai

Falsi contratti telefonici per ottenere smartphone, colpi anche nel modenese

Grazie alla complicità di un corriere e di un ex responsabile di una società telefonica stipulava contratti con varie compagnie telefoniche addebitandone i costi a terze ed ignare persone. Un escamotage architettato per ottenere dai vari gestori di telefonica mobile forniture di servizi telefonici e oggetti tecnologici quali cellulari, smartphone, tablet e chiavette usb che poi venivano anche rivenduti ad altre persone. La ciliegina sulla torta era costituita dal fatto che i costi del traffico venivano addebitati agli ignari intestatari del contratto. A scoprire la maxi truffa i carabinieri della stazione di Guastalla, nel reggiano, che con l'accusa di concorso in truffa aggravata e falsità in scrittura privata hanno denunciato un operaio 50enne di Gualtieri, un 50enne corriere di Guastalla e un 60enne di Trento ex responsabile di una società telefonica.

Una quindicina le vittime, tra le province Parma, Modena, Reggio Emilia e Bologna, finite nella rete del terzetto che secondo i carabinieri di Guastalla che hanno condotto le indagini potrebbero essere la punta di un iceberg di una più ampia condotta truffaldina. Agli inizi dello scorso anno un'imprenditrice reggiana si è vista addebitare sul proprio conto in banca fatture di un gestore telefonico per un totale di circa 3 mila euro relativi al traffico di 4 utenze ed alla fornitura di 4 smartphone e relative simcard, merce mai ricevuta. La donna si è rivolta ai Carabinieri denunciando l'accaduto. Le indagini dei militari della stazione di Guastalla hanno quindi portato a un operaio 50enne di Gualtieri a cui era stata consegnata la merce grazie. L'operaio agiva grazie a un compiacente corriere che provvedeva a consegnargli le apparecchiature telefoniche e un trentino 60enne ex responsabile di una società telefonica che aiutava il reggiano a stipulare i falsi contratti.

IL COLPO Sono riusciti a prendere oltre mille euro di carburante

Rubano borsetta e trovano carta di rifornimento: fanno il pieno a tutte le auto del campo nomadi

Hanno fatto rifornimento a tutte le auto del campo nomadi e in più hanno riempito delle taniche di benzina. Sono sedici rifornimenti in appena tre giorni, per una spesa complessiva di mille euro.

I residenti del campo nomadi di Strada Fossa Monda Nord, alle porte di Modena, hanno raggranellato tra il 28 e il 31 gennaio scorsi a seguito del furto di una carta ricaricabile per acquisto carburante ben mille euro di carburante.

Tutto è infatti nato dal furto subito da una donna residente a Spilamberto, che aveva lasciato l'auto parcheggiata in città per poi ritrovarla con il finestrino spaccato e gli effetti personali spariti.

Nella refurtiva c'era anche la carta aziendale per il rifornimento di benzina, che è stata bloccata con qualche giorno di ritardo rispetto al furto, consentendo così ai suoi nuovi possessori di utilizzarla liberamente. Il fatto era stato denunciato ai carabinieri, che hanno impiegato diverso tempo a ricostruire quanto accaduto a fine gennaio, ma sono riusciti a tracciare tutti i pagamenti e ad incastrare ben sette persone. L'attento esame delle telecamere di videosorveglianza ha permesso di "fotografare" tutti i rifornimenti, effettuati a partire dalla mattina del 28 gennaio. Ad una stazione di servizio di via Emilia Est si sono infatti alternate diverse auto, a distanza di mezzora l'una dall'altra e poi più alla spicciolata. In totale sono stati 13 i veicoli riforniti, mentre in tre casi sono state riempite taniche, come detto per un ammontare complessivo di circa 1.000 euro di benzina.

L'Arma ha notificato nei giorni scorsi le denunce a sette inquilini dell'area nomadi, già al centro di polemiche per un ampliamento e per nuove case mobili, che dovranno quindi rispondere dei reati di ricettazione e utilizzo fraudolento di carte di pagamento.

ARRESTO Nei guai un 46enne che si rifaceva sull'amico di un compratore inadempiente

Minacce e botte per droga, in manette per tentata estorsione

Aveva garantito per un amico l'acquisto di diversi grammi di cocaina, ma il rifornimento non è stato mai pagato e così il venditore si è rifatto su di lui. E' stato arrestato dai carabinieri per tentata estorsione un 46enne che da un mese e mezzo perseguitava con messaggi, minacce e botte un 45enne.

Il 46enne voleva che l'uomo gli pagasse i 12mila euro, tra droga e interessi maturati, che l'amico del 45enne non aveva pagato ed era sparito nel nulla.

Così il venditore si stava nuovamente recando a casa della vittima per un pestaggio ma è stato bloccato e arrestato dai carabinieri.

SOCIETÀ MODENESE PER CAMBIO GESTIONE INSERISCE NELL'IMMEDIATO
3 AMBOSESSI
PER MANSIONI DI AMMINISTRAZIONE, CONSULENZA E ACQUISIZIONE CLIENTI.
Per colloquio chiamare il numero
059 7877421

IL CASO AMO Il sindaco di Vignola chiede al sindaco e presidente della Provincia un gesto «coraggioso»

Smeraldi sfida Muzzarelli e lancia Carapellese

«Sarebbe un segnale d'indipendenza e lungimiranza»

«Invito il sindaco a scegliere come amministratore unico di Amo Lorenzo Carapellese».

A intervenire con una lettera aperta a Muzzarelli è il sindaco di Vignola Mauro Smeraldi.

LEGGI

SORRISO 1 Mauro Smeraldi

SORRISO 2 Lorenzo Carapellese

SORRISO 3 Giancarlo Muzzarelli

«Chi amministra la cosa pubblica si trova a prendere spesso decisioni che portano con sé conseguenze di lungo periodo per il territorio - afferma Smeraldi -. Non ci dobbiamo nascondere che oggi amministrare la città di Modena e al contempo presiedere la sua Provincia vuole dire avere in mano il potere di compiere, in larga misura in modo autonomo, scelte determinanti per un bacino di 47 comuni e oltre 700.000 abitanti. E certamente il trasporto pubblico è un ambito che riguarda tutti, che impatta nella nostra vita quotidiana, nelle nostre abitudini, nel traffico delle città come nel collegamento dei piccoli centri, nella vita di studenti, lavoratori, anziani».

«Ecco allora che il mio invito al sindaco e presidente Giancarlo Muzzarelli è quello di cogliere l'opportunità del rinnovo del vertice di Amo per dare prova di lungimiranza, ponendosi fuori dagli schemi di partito e segnando un punto a favore delle istituzioni - afferma Smeraldi -. Credo davvero che una scelta forte e precisa in questa direzione sarebbe la nomina di Lorenzo Carapellese, professionista con esperienze internazionali, con una visione sostenibile del settore e lontano dai giochi della politica. Si tratterebbe di una nomina importante che andrebbe incontro alle richieste di diversi gruppi di cittadini e diverse espressioni della politica sul nostro territorio, forze che siedono trasversalmente in tutta la provincia sia tra i banchi delle diverse maggioranze che all'opposizione: Carapellese con la sua esperienza e i suoi titoli offre la possibilità di unire grandi capacità tecniche e strategiche a una visione innovativa e sostenibile per il nostro territorio. A Giancarlo Muzzarelli non manca l'esperienza per saper cogliere il valore di questa scelta e al contempo sono certo non gli manchino la forza e l'autonomia per dare questo segnale d'indipendenza e lungimiranza».

Ricordiamo che Muzzarelli al momento è alla ricerca di un candidato alternativo a quelli che si sono presentati per il bando comunale (Cottafavi e lo stesso Carapellese) e per ora ha incassato il «no» di Paolo Silingardi e Pier Paolo Borsari e ha quindi dovuto - in accordo con Amo - prorogare l'incarico all'uscente Maurizio Maletti.

ECONOMIA E WELFARE Scelto il nuovo presidente

Porta aperta, promosso Barbari Si rafforza il regno nascosto di Giusti

La presidenza di Porta Aperta va a un fedelissimo dell'ex vicepresidente della Fondazione, **Massimo Giusti**.

Venerdì infatti si è tenuto il rinnovo delle cariche associative di Porta Aperta. **Luca Barbari**, 36 anni (consigliere di indirizzo della Fondazione Crmo), è il nuovo presidente di Porta Aperta: prende il posto dell'uscente **Franco Messora** (vicinissimo ad **Alberto Caldana** altro uomo forte del mondo economico che ruota attorno all'assistenza e al welfare), nominato vicepresidente.

«Un'associazione in salute, capace di assistere e difendere gli ultimi grazie all'azione di numerosissimi volontari, al sostegno economico di una vasta platea di donatori e al lavoro dei suoi validi e generosi operatori è il patrimonio che il nuovo consiglio ha ricevuto da Franco Messora e dai precedenti amministratori: da questi buoni risultati, con gratitudine, intendiamo partire per costruire il futuro dei prossimi anni di vita associativa - afferma il neo presidente Luca Barbari - Un ringraziamento sentito al Comune, alla Diocesi e a tutti i nostri volontari che quotidianamente sostengono il nostro lavoro. Grazie al vescovo Erio Castellucci e all'assessore Giuliana Urbelli per aver partecipato alla nostra assemblea ordinaria lo scorso 29 aprile».

UOMINI Massimo Giusti, Alberto Caldana, Remo Mezzetti e Luca Barbari

I componenti del consiglio direttivo sono: Giuliano Venturelli, Alberto Caldana, Paolo Guidetti, Gianpaolo Ronsisvalle, Damiano Benatti, Claudia Canepone, Sofia Gambigliani Zoccoli.

Si rafforza dunque il 'regno' di Giusti che l'anno scorso ha dovuto lasciare necessariamente la Fondazione Crmo dopo tre mandati, ma che ne continua a gestire le scelte attraverso il suo fedelissimo vicepresidente **Remo Mezzetti**.

Cavaliere dell'ordine di San Gregorio Magno e dell'Ordine al Merito della Repubblica Italiana, Massimo Giusti, ha iniziato la carriera all'interno della cooperativa sociale Alecrim Work di Maranello, dal 1995 al 2006 ha presieduto il Consorzio di Solidarietà sociale di Modena e ha svolto diversi ruoli di vertice in Federsolidarità, Confcooperative e Forum del Terzo settore e come consigliere dell'agenzia per le Onlus su designazione della conferenza Stato-Regioni. Dal novembre 2005 è stato vicepresidente della Fondazione fino al recente rinnovo e l'arrivo di **Paolo Cavicchioli**. E' membro del collegio sindacale della Fondazione per il Sud, presidente della Commissione volontariato e servizi alla persona dell'Acri (l'associazione che raggruppa tutte le fondazioni di origine bancarie del paese). Eletto un anno fa nel cda di Hera è anche vicepresidente dell'Istituto Diocesano per il Sostentamento del Clero. A fine 2014 - per completare il quadretto - il prefetto lo ha nominato commendatore.

(g.leo.)

PARERE

Nomine: volti nuovi o riciclati, purché non turbino il manovratore

L'importante è avere uomini di fiducia nei posti giusti (e la fiducia, si sa, si ottiene generando «riconoscenza» nell'animo del nominato). Il sistema a Modena funziona così da sempre. E Muzzarelli lo sa benissimo. Per questo per i vertici di Amo si può promuovere Silingardi (che fece il favore a Muzzarelli di presentarsi alle primarie togliendo voti alla terribile Maletti) o il semper fidelis ex sindaco di Nonantola Borsari. Ma se loro declinano l'invito, il Pd del «giovanotto» Vaccari non può certo scegliere il primo Carapellese che passa. Che peraltro Carapellese ha anche un nome poco rassicurante, ricorda troppo quella marca di olio fiorentino che faceva pubblicità ambigue... Va beh.

Comunque il punto non è «volto nuovo» o «riciclato». Va bene, questa distinzione è buona da dare in pasto agli appetiti inconfessabilmente grillini delle sempre più deluse masse renziano-rottamatrici e appassionate di volley. Ma il nocciolo è un altro: tutto dipende dalla fedeltà del nominato al sistema. Non bisogna turbare il manovratore di turno, poi avere 18 anni, 76 o 143, essere vergine da ogni incarico politico o avere alle spalle più poltrone che passi non importa. Poi se il nominato ne fa una più di Bertoldo si può sempre scaricare su di lui ogni colpa e costituirsi «parte civile» come fa la Regione con Cencetti. Ma questo è un altro discorso. Si sta male e basta.

Dicevamo l'importante è la fedeltà. Per esempio: la Fondazione Crmo. Muzzarelli un anno fa ha scelto come presidente un bel volto nuovo, quello di Paolo Cavicchioli. Imprenditore stimato e - soprattutto - impegnatissimo con la sua azienda. Che quindi quando non c'è cosa fa? Delega. E a chi delega? Al suo vice. E chi è il suo vice? E' Remo Mezzetti, fedelissimo di Massimo Giusti, il braccio di Muzzarelli nel mondo economico cattolico-ciellino-ma pronto a scendere a patti coi 'rossi'. Altro esempio: Porta Aperta. Serve una faccia nuova? E vai col 30enne di turno che a Massimo Giusti - sempre a lui - deve tutta la sua carriera presente e futura. E vedrai che con Barbari si va tranquilli.

C'è da dire che a volte i nominati ci prendono la mano e col tempo iniziano a pensare di testa loro (vedi Landi che a fine corsa litigò con Muzzarelli), ma sono gli inconvenienti del mestiere. Fondamentale è partire col piede giusto. E quando le cose vanno malissimo, quando ci si ritrova una pecora nera in casa? Si elimina il problema. In una associazione di categoria (regno incontrastato di Torreggiani) c'è un direttore cittadino eccessivamente ribelle? Lo si fa cacciare dal presidente (lui sì fedele) e tutto è bello che normalizzato. Con stile.

(Leonelli)

VIVERE

SULL'ATTENTI In vista dell'evento del 1 luglio 2017 vertice ieri tra Muzzarelli e il prefetto Di Bari

Concerto Vasco, si mobilita la protezione civile

«Condivisi con la Prefettura viabilità, sicurezza e presidio sanitario»

A destra Giancarlo Muzzarelli e Michele di Bari. Sopra la «guerra» secondo Vasco Rossi

Viabilità e parcheggi, sicurezza, presidio sanitario: sono i tre principali filoni di intervento sui quali si concentrerà il lavoro organizzativo in vista del concerto di Vasco Rossi al Parco Ferrari di Modena in programma nell'estate del 2017. I tre ambiti d'intervento sono stati condivisi dal sindaco Giancarlo Muzzarelli e dal prefetto Michele Di Bari in un incontro di ieri convocato dalla Prefettura con i rappresentanti del Comune (gli assessori all'Ambiente Giulio Guerzoni e ai Lavori pubblici Gabriele Giacobazzi), della Commissione provinciale di Vigilanza per i pubblici spettacoli e dei Vigili del Fuoco per definire le modalità di lavoro che nelle prossime settimane vedranno all'opera i gruppi di tecnici.

«Lo spettacolo richiamerà oltre 100mila persone»: confermato il parco Ferrari

I canoni organizzativi di una manifestazione che, secondo le previsioni, richiamerà oltre 100 mila persone saranno quelli di un grande evento di Protezione civile, con il coinvolgimento quindi del Dipartimento e dell'Agenzia regionale. Nel frattempo, il Comune si rapporterà con gli organizzatori del concerto per definire un Piano tecnico e produrre tutti gli atti necessari alle autorizzazioni. Con gli organizzatori, inoltre, sarà stipulata una Convenzione per garantire la tutela del parco e degli arredi pubblici.

La manifestazione avrà come perno, appunto, il Parco Ferrari, ma l'area interessata agli approfondimenti tecnici è quella del raggio di circa 4 chilometri individuata anche per i parcheggi e per la definizione dei percorsi pedonali e dei collegamenti con la zona del concerto. In tutta quell'area, quindi, sarà necessario garantire la sicurezza e il presidio sanitario.

GLI SPARI SOPRA

...E se si girano gli eserciti e spariscono gli eroi

Se siete quelli comodi che state bene voi. Se gli altri vivono per niente perché i furbi siete voi: vedrai che questo posto, questo posto: it's beautiful!

Se siete ipocriti abili, non siete mai colpevoli, se non state mai coi deboli, e avete buoni stomaci. Sorridete! Gli spari sopra sono per noi!

Ed è sempre stato facile fare delle ingiustizie, prendere, manipolare, fare credere. Ma adesso state più attenti perché ogni cosa è scritta.

E se si girano gli eserciti e spariscono gli eroi, se la guerra, poi adesso, cominciamo a farla noi non sorridete. Gli spari sopra sono per voi!

Voi abili a tenere sempre un piede qua e uno là, avrete un avvenire certo in questo mondo qua, però la dignità? Dove l'avete persa? E se per sopravvivere qualunque porcheria, lasciate che succeda e dite 'non è colpa mia': sorridete gli spari sopra sono per noi!

(Vasco Rossi)

MAGARI

Ci si prepara al concerto un anno prima, come fosse una guerra

Manca un anno e passa. Cioè pensare al luglio 2017 è come pensare a ritroso all'epoca dei dinosauri o giù di lì. Ma va bene. Già oggi, o meglio ieri, il sindaco e il prefetto col cognome da cantante si sono incontrati per discutere e per organizzare. Per gestire e per controllare. Cosa? La rabbia di una città sfinita? Un centro storico ridotto a deserto e nobilitato dalle vuote iniziative di Modenamoremio griffata Carafoli? La disperazione di mendicanti e di senzatetto? L'angoscia di uomini e donne senza lavoro e senza futuro? Il dramma di piccole imprese alla frutta?

No. Il concerto di Vasco.

Si sono incontrati, prefetto e sindaco, per pianificare, centellinare, verificare. Per far sì che nulla sfugga al controllo. Saranno mobilitati - per il concerto che si terrà tra un anno, un anno, cavolo, arrivarci! - protezione civile e vigili del fuoco. Gli assessori comunali preposti - Guerzoni su tutti - già non dormono da settimane. In Regione Bonaccini scalpita. E valuta... Tutto per far sì che il concerto sia un grande evento per famiglie, che le piante appena 'messe a dimora' al parco Ferrari siano tutelate, che i giochi per i bimbi protetti e le panchine in legno nemmeno graffiate. Tutto deve essere monitorato. E allora li immagini Muzzarelli e Di Bari chini sulla piantina del parco Ferrari, come i grandi generali delle Due Guerre. A tracciare percorsi e attacchi, difese e controffensive.

Perchè forse, davvero, magari, quello di Vasco - tra un anno, per chi ci sarà - non sarà un concerto. Ma una guerra.

(Leonelli)

L'INIZIATIVA La multiutility promuove il percorso per 60 studenti, di cui otto nel modenese

Hera, al via i progetti di alternanza scuola-lavoro

In città i piani sono partiti per i ragazzi del Fermi e del Corni

Al via ieri, per sette ragazzi dell'istituto tecnico industriale statale "E. Fermi" di Modena e per uno studente dell'IIS "F. Corni", i percorsi di alternanza scuola-lavoro e stage estivi. Il protocollo d'intesa tra Hera e Ufficio Scolastico Regionale per l'Emilia-Romagna è stato siglato a settembre 2015, in osservanza delle indicazioni contenute nella riforma della scuola. Nei mesi scorsi sono partiti a Rimini e Ravenna i primi percorsi.

I percorsi di alternanza scuola-lavoro nel modenese hanno durata per ogni studente dalle 80 alle 160 ore circa all'anno e sono: quattro nel settore "Ciclo idrico", tre in ambito "Ciclo idrico - gas" e uno dedicato all'ambito tematico "Energia Elettrica". I percorsi seguono una metodologia basata sull'integrazione tra le competenze lavorative e quelle dei piani didattici degli istituti. Si svolgono presso le sedi aziendali del Gruppo Hera e sono basati, dunque, sia sulle conoscenze acquisite a scuola dagli studenti che sui reali processi di lavoro.

Tutte le attività verranno monitorate e sono previsti momenti di valutazione, finalizzati alla crescita dei ragazzi. Al termine, verranno rilasciate da Hera le attestazione delle competenze tecnico-professionali acquisite, in linea con gli standard europei. Questo, per permettere agli studenti di poter affacciarsi al mondo del lavoro con un curriculum già ricco di esperienze pratiche, oltre a quelle teoriche. Un punto di forza che potrà aiutarli nella ricerca di un impiego in una società sempre più competitiva ed esigente, o nell'orientarsi verso scelte formative precise per il loro lavoro, per esempio il tipo di università.

L'iniziativa, inoltre, integra i percorsi didattici curricolari ed extracurricolari del progetto "Hera ti insegna un mestiere a scuola", che l'azienda mette in campo da quattro anni e che prevede sessioni didattiche con il supporto di personale tecnico-professionale Hera, sia in aula sia presso gli impianti del gruppo, in vista della preparazione dei tecnici del futuro. Nel modenese, il progetto è realizzato in collaborazione con l'istituto E. Fermi ed è denominato "Smart Technology e Gestione del ciclo idrico a Modena". Si basa su un percorso biennale dove sono trattate tematiche relative alla gestione del ciclo idrico nel territorio modenese da un punto di vista tecnologico, normativo ed organizzativo-economico.

> *I percorsi di alternanza hanno durata per ogni studente dalle 80 alle 160 ore circa all'anno*

Per quest'anno scolastico le attività promosse da Hera coinvolgono complessivamente 60 studenti iscritti nelle varie province agli istituti con i seguenti indirizzi di studio: amministrazione finanza e marketing, sistemi informativi aziendali, elettronica e elettrotecnica chimica e materiali ed energia, biotecnologie ambientali, informatica.

Nell'arco di tre anni, in tutte le province emiliano-romagnole servite dalla multiutility verranno attivati in totale con le scuole 180 percorsi di alternanza scuola-lavoro e stage estivi. Tecnici e manager Hera faranno da tutor, definendo insieme agli insegnanti percorsi specifici che consentano agli studenti di rafforzare e integrare le competenze già apprese a scuola attraverso esperienze professionali in azienda. Un'iniziativa in linea con i continui investimenti dell'azienda sul cosiddetto "capitale umano", cioè le persone e le loro capacità, vero patrimonio del Paese così come di Hera.

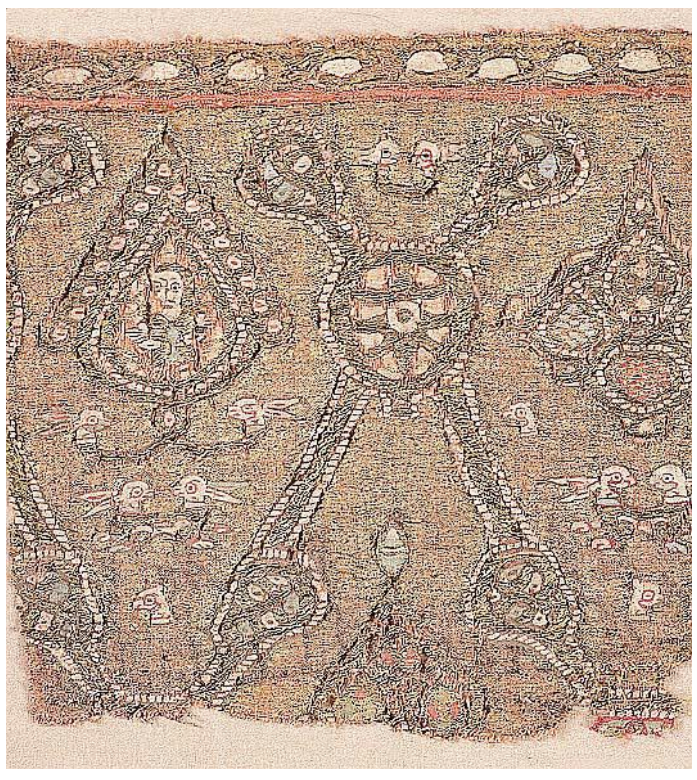

IN MOSTRA Fino a luglio sarà disponibile un frammento ad arazzo palermitano della Collezione Gandini

Ai Musei Civici un prezioso tessuto che avvolgeva le reliquie dei santi in San Pietro

Dal Museo civico d'arte di Modena al Museo Civico Medievale di Bologna. Alla mostra "Bologna 1116. Dalla Rocca imperiale alla città del Comune", allestita fino al 17 luglio c'è, infatti, anche un prezioso frammento di tessuto ad arazzo appartenente alla collezione tessile Gandini dei Musei modenesi.

Promossa nell'ambito delle celebrazioni per il Nono Centenario della nascita del Comune di Bologna, la mostra ha l'obiettivo di valorizzare il patrimonio presente nel museo che la ospita e, anche tramite prestiti, portare all'attenzione del pubblico significativi manufatti dei secoli XI, XII e XIII tra cui sculture, armi, oreficerie, tessuti, documenti e codici miniati.

Particolare rilevanza è stata riservata, fra questi, al frammento di tessuto ad arazzo palermitano della prima metà del XII secolo del Museo civico d'arte di Modena, rara e preziosa testimonianza delle vicende relative agli esordi della lavorazione della seta in Italia. Proveniente dalla chiesa modenese di San Pietro, fu rinvenuto con le reliquie dei Santi Abdon, Gaudenzio, Rodolfo e Cesario e verosimilmente era servito per avvolgerle. Con la diffusione del fenomeno di venerazione delle reliquie, infatti, i preziosi tessuti utilizzati per proteggerle e magnificarle diventavano essi stessi reliquie, a loro volta venerati e attentamente conservati.

Il piccolo frammento di San Pietro introduce uno dei temi più dibattuti e controversi della storia dei tessuti d'arte europei, quello delle origini e sviluppo della lavorazione della seta in Sicilia e della diffusione di quest'arte in Italia.

I Musei civici di Palazzo dei Musei in largo Sant'Agostino a Modena sono visitabili gratuitamente da martedì a venerdì dalle 9 alle 12, sabato, domenica e festivi dalle 10 alle 13 e dalle 16 alle 19, chiusi nei lunedì non festivi.

ARTE Disegni e foto della Civica in mostra in Italia e Francia

Opere dalle Collezioni della Galleria di Palazzo Santa Margherita esposte a Parigi, Rimini, Forlì, Foligno e Reggio

Dalla fotodinamica "Salutando" del 1911 di Anton Giulio Bragaglia, prima a New York e ora a Parigi, ai disegni di Ferrazzi dedicati a Piero della Francesca, ora in mostra a Forlì nell'esposizione dedicata al grande pittore rinascimentale, ai 17 disegni di importanti autori prestati a Rimini per la Biennale del Disegno, a uno scatto di Walker Evans del 1936 a Reggio Emilia per il Festiva Fotografia Europea.

Oltre alle mostre che a palazzo Santa Margherita ne valorizzano il patrimonio, per le opere delle Collezioni di disegno e di fotografia della Galleria Civica di Modena, come testimoniano i prestiti in atto, sono continue le richieste provenienti da musei ed enti privati per arricchire il percorso di esposizioni temporanee.

Nel 2014, la famosa "fotodinamica" "Salutando" (1911 - later print) di Anton Giulio Bragaglia era stata esposta al Guggenheim di New York nella rassegna, che celebrava il centenario del Futurismo. Ora, e fino al 17 luglio, la stessa opera si troverà a Parigi al Muséè d'Art Moderne de la Ville de Paris nella mostra "La Boîte de Pandore, une autre photographies par Jan Dibbets", che ripercorre la storia della fotografia dalla sua invenzione ai giorni nostri secondo gli occhi dall'artista concettuale Jan Dibbets. Altre opere della 'Civica' sono protagoniste in diverse esposizioni in Italia. È il caso dei nove disegni di Ferruccio Ferrazzi provenienti da "Album dall'antico" (1914-1955), dedicati all'opera di Piero Della Francesca, presenti fino al 26 giugno, ai Musei di San Domenico a Forlì, in occasione della rassegna "Piero Della Francesca. Dalla Raccolta del disegno della Galleria civica provengono, inoltre, 17 opere di importanti autori contemporanei, quali Mario Sironi, Arturo Martini, Enrico Prampolini, Mauro Reggiani, Lucio Fontana, Giuseppe Capogrossi, Fausto Melotti, Enrico Baj, Tancredi Parmeggiani, Dadamaino, Mario Schifano, Concetto Pozzati, Giulio Paolini, Claudio Parmeggiani, Adriano Altamira, Giuseppe Penone, Davide Benati, esposti fino al 10 luglio alla Biennale del Disegno di Rimini. Infine, la fotografia di Walker Evans "Penny Picture Display, Savannah" (1936) sarà fino al 10 luglio a Palazzo Magnani a Reggio.

Salutando di Anton Giulio Bragaglia è ora a Parigi

IL VERTICE Promosso da ArciGay, Famiglie Arcobaleno, Agedo, MoreGay, Rete genitori Rainbow, e la Cgil di Modena

Siglato il protocollo a favore di gay e lesbiche

«Rappresenta un ulteriore passo in avanti nella tutela dei diritti delle persone»

«Oggi firmiamo una convenzione che rappresenta un ulteriore passo in avanti nella tutela dei diritti delle persone Lgbt e quindi nel riconoscimento dei diritti civili». Così è stato presentato stamattina in conferenza stampa il protocollo d'intesa tra le associazioni di rappresentanza Lgbt, ArciGay, Famiglie Arcobaleno, Agedo, MoreGay, Rete genitori Rainbow, e la Cgil di Modena per la promozione dei diritti delle persone Lgbt nei luoghi di lavoro e a tutela contro la discriminazione omofobica.

Erano presenti in conferenza stampa Alberto Bignardi e Francesco Donini di ArciGay insieme Rosa Torreblanca, Tamara Calzolari della segreteria Cgil, con Barbara Borghi e Tiziana Santoro responsabile formazione e sportello Nuovi Diritti Cgil, e Antonella Parrocchetti di Agedo. Il protocollo rientra tra le iniziative modenesi in calendario nel mese di maggio per la giornata internazionale contro l'omofobia, il 17 maggio.

> *L'obiettivo è quello di formare sindacalisti per riconoscere e denunciare le molestie e le discriminazioni*

L'obiettivo è quello di formare i delegati e i funzionari sindacali per riconoscere e denunciare le molestie e le discriminazioni sul lavoro subite dalle persone Lgbt ed eventualmente assisterle nella richiesta di risarcimento del danno subito.

Ma più di tutto, la formazione dei sindacalisti dovrà servire a supporto di una contrattazione aziendale sempre più inclusiva per poter estendere i diritti alle coppie omogenitoriali, a cominciare dai permessi per assistere i figli biologici del partner, la flessibilità oraria, fino al riconoscimento degli istituti di welfare aziendali quali contributi per nidi e materne, borse di studio, strumenti per la conciliazione dei tempi di vita e di lavoro.

«Per fare un esempio - spiega la Cgil - si è presentata recentemente agli sportelli della Cgil di Modena una lavoratrice che aveva bisogno di assistere la madre anziana della compagna, formalmente non avrebbe diritto ai permessi, ma insieme all'azienda si è cercato di riconoscere la flessibilità oraria di cui aveva bisogno. Sempre per fare esempi, è recente il caso di una lavoratrice transgender, una tecnica chimica, che si è rivolta ad ArciGay perché ha subito tali pressioni nell'ambiente di lavoro da decidere di dare le dimissioni e adesso è disoccupata».

I rappresentanti delle associazioni hanno spiegato che la parificazione dei diritti delle persone Lgbt è già prassi nei grandi gruppi o nelle multinazionali specie all'estero, si vedano casi noti come Google, ma anche la Lamborghini per stare vicini, mentre l'obiettivo è quello di conquistarli anche nelle piccole e medie aziende di cui si compone il tessuto produttivo modenese.

«E' dimostrato da ricerche americane - prosegue la Cgil - che se i diritti sono riconosciuti, se il clima aziendale è friendly, aumenta ovviamente la produttività delle persone e l'azienda stessa lavora meglio, mentre se un lavoratore percepisce un clima ostile intorno a sé, o subisce discriminazioni, sarà portato a rinchiudersi, a non fare "coming out" per paura di maggiori ritorsioni e certamente sarà meno disposto a collaborare al risultato finale. Le Rsu Cgil hanno esperienza di quanto sia difficile difendere i lavoratori gay quando sono vittime di battute, scherzi, di piccolo bullismo, e spesso si fa anche fatica a raccogliere il consenso dei lavoratori per la tutela di queste persone. L'impegno della Cgil è quindi di formare i propri sindacalisti per garantire pari opportunità a tutti, indipendentemente dal proprio orientamento sessuale, come previsto sia dai protocolli sindacali nazionali e regionali sia dalla Carta dei Diritti su cui la Cgil sta raccogliendo le firme in queste settimane».

SICUREZZA I sindacati chiedono un incontro con il prefetto e il questore

«Ordine pubblico Giro d'Italia, la Municipale deve annullare la sua assemblea»

L'assemblea dei lavoratori della polizia Municipale viene impedita per «la garanzia dell'ordine pubblico la garanzia dell'ordine pubblico» nel corso del Giro d'Italia.

«Strano, ma vero - spiegano le segreterie Diccap-Sulp e Uil-Fpl - Attraverso una comunicazione avvenuta ieri da parte della dirigente del personale, Lorena Leonardi, e del Comune di Modena. Il motivo addotto per negare l'assemblea è stato proprio "la garanzia dell'ordine pubblico in occasione del passaggio attraverso la città del Giro d'Italia". Come volevasi dimostrare, attraverso una comunicazione ufficiale che per i non addetti ai lavori dice poco, si tenta di nascondere ancora una volta quello che da troppo tempo i sindacati denunciano: carenza di personale e pianificazione disorganizzata. Infatti, a nostro avviso: la polizia Municipale di Modena è sotto organico e rischia di non riuscir a garantire neanche il Giro d'Italia. D'altro canto, a dimostrarlo è stato anche l'annullamento dell'assemblea sindacale prevista in pari data e cancellata dall'amministrazione per "la garanzia dell'ordine pubblico". Materia che, anche i non addetti ai lavori lo sanno, non è di competenza principale delle polizie locali.

Le scriventi organizzazioni sindacali faranno gli approfondimenti del caso e, se necessario, chiederanno incontri ad hoc agli organi preposti all'ordine pubblico: prefetto e questore. Speriamo di sbagliarci, ma, fino a quando l'amministrazione non raggiungerà i 240 operatori di polizia Municipale, che la delibera regionale 2071/2013 a firma Muzzarelli, delinea come standard ottimale per Modena, la città ed il corpo di polizia Municipale saranno sempre in sofferenza sul versante della sicurezza. Noi insisteremo ancora per dare il nostro contributo propositivo alla risoluzione delle problematiche legate alla sicurezza in città, attraverso la creazione di un tavolo tecnico che, ad oggi, l'amministrazione continua a negare».

ANIMALI E VOLONTARI

Ricci e poiane di nuovo liberi: per dare a tutti una seconda possibilità

Domenica scorsa a Fossoli di Carpi all'Oasi la Francesa si sono radunati amanti della natura e degli animali.

I volontari del Pettirosso si sono trovati insieme ad alcune centinaia di persone amanti chi della poesia chi degli animali e natura, per vedere liberare alcuni esemplari di rapace nella fattispecie due possenti poiane ed alcuni ricci amici delle campagne e ghiri misteriosi scoiattoli notturni.

La felicità dei bambini ma anche dei grandi ha fatto da cornice all'incontro.

E così, uno dopo l'altro, gli animali hanno preso la via della libertà grazie al Centro il Pettirosso che li ha curati accuditi e ha donato loro la cosa più bella che poteva donare… La seconda possibilità di vivere liberi nella natura.

PEDALARE IN DIVISA Ieri è ripartito il servizio in bicicletta che integra i controlli del territorio in auto e in moto

Vigili di nuovo in bici, presto in mountain bike

«In dotazione nuovi mezzi più adatti al pattugliamento dei parchi»

Da ieri sono rimontati in sella gli operatori della Polizia municipale di Modena che garantiscono il «Servizio in bicicletta – visibilità e operatività capillare». Si tratta di una ventina di vigili in bicicletta che fino a inizio ottobre pattuglieranno parchi pubblici, centro storico e piste ciclabili.

Gran parte del personale in servizio ha già svolto l'esperienza gli scorsi anni; molti operatori hanno lavorato anche come vigili di quartiere, conoscono pertanto in modo capillare il territorio e intendono confermarsi come punto di riferimento e interlocutori affidabili per i cittadini. Quest'anno il servizio potrà anche contare sui nuovi agenti giunti al Comando, che hanno già dato la loro disponibilità.

Inoltre, molto presto i vigili in servizio ciclo montato potranno avvalersi di otto nuove biciclette modello mountain bike, che arriveranno a giorni, che si prestano meglio al pattugliamento dei parchi e a potenziare il progetto che, oltre a registrare buoni risultati in termini di consenso da parte di cittadini e operatori, ha soprattutto realizzato un'efficace attività.

I vigili in bicicletta guardati a vista dal comandante-allenatore Franco Chiari

Dal 15 maggio al 29 settembre 2015, l'attività degli agenti della Municipale in bicicletta ha visto 194 servizi svolti, durante i quali sono state controllate 133 persone e 142 veicoli. Sono state, inoltre, accertate 103 violazioni per trasgressioni al codice della strada, come divieti di sosta, occupazione indebita di piste ciclabili e spazi invalidi, uso del telefonino alla guida, ma anche per accattonaggio, ubriachezza molesta, abbandono di rifiuti e inosservanza dei regolamenti delle aree verdi e sono state fatte anche otto segnalazioni per uso di stupefacenti.

I vigili in servizio ciclo montato indossano una divisa un po' particolare: maglietta bianca, calzoncini corti e caschetto, oltre, naturalmente, alla normale dotazione per la difesa personale e alla radio che li collega alla sala operativa di via Galilei.

L'organizzazione del servizio prevede di norma una pattuglia al mattino e due nel pomeriggio, andando a integrare il personale in moto e in auto che vigila sul territorio. I percorsi sono quelli già attivati lo scorso anno ma con la possibilità di adattarli a seconda delle necessità.

CANTIERE

Canile intercomunale, via ai lavori di ristrutturazione

È iniziato nei giorni scorsi il previsto intervento di manutenzione straordinaria del canile intercomunale di Modena che prevede il risanamento degli ambienti, un più efficace utilizzo degli spazi e il miglioramento delle condizioni di sicurezza. I lavori, per un importo complessivo di circa 270mila euro (più Iva), interessano le strutture prefabbricate che contengono i blocchi degenze e infettivi, con 15 box in tutto per gli animali che necessitano di assistenza medica; il blocco isolamento per i cani che si trovano in situazioni particolari; e i tre blocchi con gli 80 box nei quali sono ospitati i cani, oltre alle aree esterne. Nel dettaglio, l'intervento sulla struttura di via Nonantolana prevede nuove recinzioni nelle aree di sgambamento; la realizzazione di una nuova area di sgambamento adiacente i boxi riservati ai cuccioli, il rifacimento di quella del box infettivi e in tutte le aree la posa in opera di ghiaia nuova; il ripristino dei marciapiedi in battuto di cemento e, dove è necessario, la realizzazione di un nuovo marciapiede di collegamento. Sarà inoltre sostituito il cancello carraio/pedonale dell'ingresso principale e, nella stessa area, aumentati e riorganizzati i lampioni; saranno sostituiti i cancelli pedonali, tutte le serrature, i passacane e le "ghigliottine"; installate inferriate su box degenze, infettivi e infermeria uffici. Il termine lavori è previsto per la fine di luglio. Il canile intercomunale di Modena serve anche i Comuni di Bastiglia, Bomporto, Campogalliano, Castelfranco, Castelnuovo, Nonantola e Soliera. La gestione, sulla base di una convenzione approvata dal Consiglio comunale a dicembre 2015, è affidata fino al 31 dicembre 2017 alla cooperativa sociale Caleidos, ma sono molte le associazioni di volontariato che operano al suo interno. La struttura ha una capienza massima di 320 cani e attualmente ne ospita 118.

PRIMA PAGINA
Testata registrata presso il Tribunale di Modena il 21 febbraio 2012, numero 2079
Editore
P.E. PIACENTINI EDITORE SRL
Presidente
Simone Torrini
Amministratori
Giulio Piacentini
Stefano Piacentini
Direttore Responsabile
Giuseppe Leonelli
Redazione
Responsabile
Luca Gardinale
Sport - Servizi economia
Francesco Tomei
via Emilia Est, 60 - Modena
telefono: 059-4734979
fax: 059-5961442
redazione@primapagina.mo.it
Stampa
Rotopress International Srl
60025 Loreto (An), via Brecce
Tel. 071-7500739
P.E. Concessionaria pubblicitaria
Ag. Generale
Gianluca Reggianini
via Emilia Est 1058/C - Modena
telefono: 059-281700
fax: 059-280666
amministrazione@pubblicitaeditoriale.it

@

Pd e fascismo, allibito da Ballestrazzi

Sono rimasto allibito leggendo le dichiarazioni di Paolo Ballestrazzi sulla "non totale infondatezza" dell'accostamento tra PD e fascisti, e sulla presunta deriva "fascista" del Pd. Poiché conosco il dottor Ballestrazzi come persona pacata e ragionevole, spero che le dichiarazioni siano state la conseguenza di uno smarrimento temporaneo. Perché diversamente sarebbe una cosa grave. Il dottor Ballestrazzi dimostra di avere una conoscenza molto superficiale della storia italiana e del fascismo in particolare. E' falso affermare che la legge Acerbo (la legge elettorale fatta approvare da Mussolini nel 1923) sia "del tutto simile" alla nuova legge elettorale, il cosiddetto "Italicum". In primo luogo per un motivo tecnico: la legge Acerbo assegnava al partito arrivato primo, purchè avesse il 25 per cento dei consensi, il 65 per cento dei seggi. Cioè dava al partito primo arrivato un guadagno, rispetto alla distribuzione proporzionale, del 40 per cento dei seggi, quasi la metà della rappresentanza parlamentare. La nuova legge elettorale stabilisce che il premio possa essere attribuito al partito vincente che ottiene almeno il 40 per cento, al primo turno, o il 50 per cento al ballottaggio; e il premio è costituito da 340 seggi, il 54 per cento del totale. Il guadagno rispetto a una distribuzione proporzionale dei seggi è quindi del 14 per cento nel caso, abbastanza improbabile, di una vittoria al primo turno, e un premio solo del 4 per cento (dal 50 per cento dei voti al 54 per cento dei seggi) nel caso di una vittoria al ballottaggio. Tra 4 per cento e 40 per cento la differenza è molto rilevante. Parlare quindi della legge Boschi come della "fotocopiatura" della legge Acerbo è quindi un insensato sproposito.
E' poi noto a tutti che alle elezioni svoltesi nel 1924 con la legge Acerbo il "listone fascista" ottenne una ampia vittoria, e avendo avuto più del 65 per cento dei voti non ebbe neanche bisogno del meccanismo del premio di maggioranza definito dalla legge Acerbo; ed è ugualmente noto che la vittoria elettorale del listone fascista fu determinata anche dal clima di violenza che si respirava in quel periodo, dalle violenze, dalle bastonature, dagli assassini politici. Spero che Ballestrazzi non ritenga di vivere in un periodo così... Quanto poi alle leggi elettorali, la trasformazione di una maggioranza relativa dei voti in una maggioranza assoluta dei seggi non è una regola fascista o cripto-fascista, ma è la regola delle leggi elettorali maggioritarie. E' quanto avviene in Francia, in Inghilterra, paesi nei quali Ballestrazzi evidentemente considera siano in vigore delle leggi elettorali di tipo fascista o fotocopie della legge Acerbo.
Quello che stona nelle dichiarazioni di Ballestrazzi, per chi lo abbia conosciuto, non è solo la serie degli errori storici e dei veri e propri spropositi storici e politici, ma è il tono fazioso, arrogante, velenoso, irridente. Ho un ricordo diverso dei grandi leader repubblicani come La Malfa e Spadolini, a cui Ballestrazzi farebbe meglio ad ispirarsi. Anche questa brutta caduta di stile da parte di Ballestrazzi è il segno che la campagna per il referendum sulla Costituzione è cominciato nel peggiore dei modi.

(Andrea Ruini - Modena)

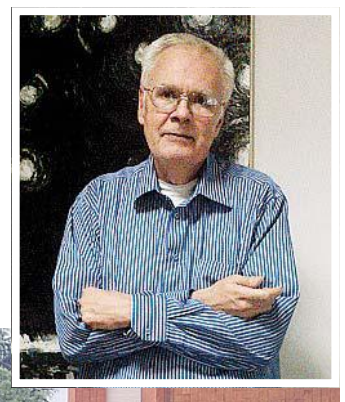

BPER:
Banca
Vicina. Oltre le attese.

ECONOMIA

BPER:
Banca
Vicina. Oltre le attese.

Cinzia Franchini

TRASPORTO Cna-Fita

«Deduzioni, il Governo rispetti gli impegni»

ROMA

«Sulla questione dei rimborsi forfettari per le spese non documentate il Governo mantenga gli impegni assunti con la componente artigiana dell'autotrasporto che, ancora una volta, rischia di essere la più penalizzata pur continuando a garantire elasticità, in questa fase delicata per tutto il comparto, ad un sistema economico reso rigido dai costi operativi italiani, più alti della media europea e da una concorrenza sleale sul fronte del costo del lavoro». Così la CNA-Fita della presidente nazionale, la modenese Cinzia Franchini. Nei giorni scorsi si è concluso, per così dire, il giro delle «consultazioni» con le Istituzioni di riferimento che dovrebbero, sul fronte governativo, garantirne l'esito come fu concordato nel novembre scorso, alla vigilia dell'elaborazione della Legge di Stabilità. Allora l'accordo prevedeva una deduzione forfettaria dal reddito, per i trasporti effettuati personalmente dall'imprenditore, con un unico importo pari a 56 euro giornalieri; somma che avremmo dovuto già avere confermata da tempo. «Oggi, dall'Albo come dalla stessa voce del sottosegretario Vicari, le rassicurazioni suonano sospette e la cantilena è la solita: 'Secondo le elaborazioni del Ministero dell'Economia, mancherebbero risorse per confermare l'importo definito di 56 euro' - aggiunge l'associazione -. Un ritornello stantio (uguale a quello dello scorso anno) ma soprattutto privo di fantasia e di garbo per chi nell'autotrasporto si è reso fin troppo disponibile nei sacrifici, nell'accogliere proposte innovative così come nell'attesa. Alla vigilia delle scadenze previste per le dichiarazioni dei redditi, CNA-Fita ribadisce l'urgenza di ottenere quella deduzione pari a 56 euro e non ipotesi ulteriormente ridotte così come qualcuno già comincia a paventare (si parla di 50 euro). Infine ci auguriamo che il presidente del coordinamento unitario Unatras, Genedani, sappia mantenere alta la guardia per tutte le rappresentanze artigiane».

«AZIENDE» Mobilitazione della Cgil e della rsu: adesione totale degli operai del primo turno

Stilma acciai, ieri sciopero di un'ora

«Totale chiusura dell'azienda a discutere nel merito delle richieste»

MODENA

Sciopero di un'ora ieri mattina alla Stilma Acciai di Modena proclamato dalla Fiom/Cgil e dalla Rsu che ha visto l'adesione totale degli operai del primo turno (il secondo turno ha scioperato dalle 15 alle 16) per il rinnovo del contratto aziendale scaduto a fine 2015, senza la possibilità di una vera trattativa con l'azienda che ad oggi continua a sottrarsi al confronto. Le richieste della Fiom/Cgil prevedono aumenti di paga base, aumenti del premio di risultato, l'assunzione dei lavoratori interinali e la non applicazione del Jobs Act sui licenziamenti illegittimi, controllo a distanza e demansionamento. «La piattaforma è stata presentata oltre un mese e mezzo fa ma finora c'è stato un solo incontro che ha visto la totale chiusura dell'azienda a discutere nel merito delle richieste - informa la Cgil -. La mobilitazione proseguirà anche nei prossimi giorni per chiedere un vero tavolo di trattativa».

IL PUNTO

Il problema casa? Lo risolvano le coop

SEGUE DALLA PRIMA

In prima e ultima analisi: se c'è gente che non ha dove abitare, ne risentiranno anche i consumi: chiedete di comprare una macchina, anche solo del caffè, a qualcuno che non sa dove andare a dormire. Morale: in un sistema sano la casa è meglio l'abbiano tutti, se non vogliamo scaffali ammuffiti. Però chi ci pensa a far abitare tutti? Alla larga dagli equivoci: la proprietà privata è laicamente sacra e se un proprietario vuole tenere un immobile vuoto, magari perché fa rendita con altri o semplicemente perchè non gli serve la rendita, è allucinante che se lo trovi occupato. Tradotto: non è una risposta che devono dare i privati, intesi come cittadini, quella alla domanda di casa per chi è senza reddito o quasi. Altrimenti rovesciamo le regole del mercato, volenti o nolenti quelle a cui ci riferiamo quando lavoriamo (e consumiamo). Viene facile dire che dovrebbe pensarci il Comune. Che tuttavia, al netto della gestione, quantitativa e qualitativa del suo patrimonio immobiliare, su cui naturalmente si può discutere parecchio, ha il bilancio di un ente pubblico italiano e le sue regole da rispettare. In un mondo ideale, per chi scrive s'intende, sul welfare quel bilancio lo si costruirebbe (tutelando così ancor meglio la proprietà privata, a proposito), ma ideale ormai è diventata una parola consolatoria e poco altro. Allora che ci pensino le coop. Non siamo a Modena? Nella ricca Modena della cooperazione? Le cooperative edilizie. Comunque un pilastro del sistema economico locale, con principi che di certo non si ispirano al turbocapitalismo speculativo. Perchè allora non ci pensano loro? Qui non si tratta ovviamente solo di chi non ha un posto dove andare alla notte, ma anche di giovani, giovani coppie o di chi ha perso il lavoro a cinquant'anni. Fasce deboli o chi rischia di diventarlo. «Noi, legittimati da una base di oltre 19mila soci, abbiamo il dovere di insistere perché le istituzioni trovino risposte e adottino piani e politiche abitative capaci di soddisfare la domanda di case». Recenti parole di Lauro Lugli, presidente di Abitcoop. Domanda nostra: una politica di canoni veramente "da welfare", ispirandosi ai noti principi cooperativi, è possibile? Perchè più gente può permettersi la casa, più gente può comprare altro e dunque alimentare i consumi. Per il bene di tutto il sistema.

(Francesco Tomei)

BILANCIO L'utile d'esercizio è stato di 935mila euro

«Conti a posto per Unicapi, cooperativa di abitazione a proprietà indivisa»

MODENA

Nonostante la crisi delle costruzioni e di molte cooperative di abitazione della regione, sono positivi i conti di Unicapi, la principale cooperativa modenese di abitazione a proprietà indivisa.

Lo dimostra il bilancio 2015, approvato dai soci insieme al preventivo 2016. L'utile d'esercizio è stato di 935 mila euro, in aumento del 55 per cento rispetto ai 601 mila euro del 2014. La somma è stata destinata a riserva indivisibile, andando così a incrementare il patrimonio netto di Unicapi, che supera i 20 milioni di euro.

«Abbiamo ormai assorbito i colpi del terremoto 2012, che aveva causato danni a tre edifici della nostra cooperativa a Camposanto e Rovereto – dichiara il presidente di Unicapi **Loris Bertacchini** – Con la ricostruzione, completata l'anno scorso, di una palazzina di nove alloggi a Rovereto che avevamo dovuto abbattere, abbiamo restituito l'abitazione a tutti i nostri soci che l'avevano persa a causa del sisma».

Per le manutenzioni Unicapi l'anno scorso ha speso oltre 700 mila euro, che diventeranno 910 mila quest'anno. Nonostante una cooperativa come Unicapi debba essere attenta a non superare certi limiti nella determinazione dei canoni di affitto, sulle manutenzioni sono previsti investimenti in aumento anche negli anni futuri. Nel 2016, intanto, continueranno le verifiche sismiche e la certificazione del livello di sicurezza dei fabbricati di proprietà.

Quanto al futuro della cooperazione a proprietà indivisa, Bertacchini spiega che Unicapi, la quale in 45 anni di attività ha costruito 920 alloggi in 16 Comuni della provincia, può essere uno strumento in grado di rispondere all'aumento della domanda di case a canoni sociali. «Purtroppo non ci sono più le aree a basso costo e anche i finanziamenti pubblici sono calati rispetto al passato. Per evitare il rischio di sopravvivere gestendo solo il vecchio patrimonio, la cooperativa deve condividere competenze ed esperienze con la cooperazione sociale. Queste due forme di cooperazione – conclude il presidente Unicapi – possono essere protagoniste di un nuovo modo di abitare e creare insediamenti che abbiano le caratteristiche di comunità solidali». A fine 2015 i soci di Unicapi erano 3.154, di cui 2.234 "non assegnatari"; dal 2000 la base sociale è cresciuta del 40 per cento. Nel 2015 le ammissioni a socio sono state 69; il 46 per cento risiede nel Comune di Modena, il 28 per cento è straniero, il 42 per cento è pensionati, mentre i giovani rappresentano il 26 per cento.

Loris Bertacchini

Via Emilia e dintorni
IN BORSA

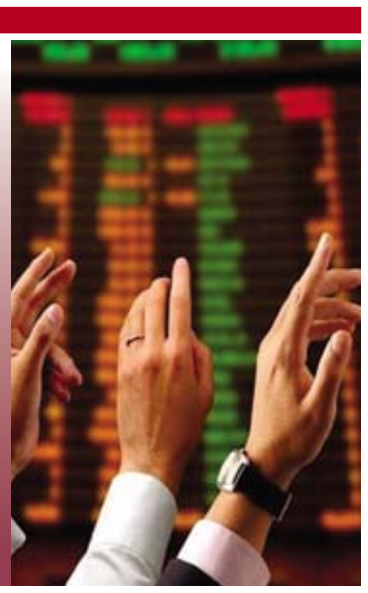

AEFFE	*Gruppo attivo nel settore della moda, ha sede a San Giovanni in Marignano.*	PREZZO DI CHIUSURA 1,135	VARIAZIONE -1,48%
AEROPORTO MARCONI	*Società che gestisce lo scalo bolognese. Ha sede a Bologna.*	PREZZO DI CHIUSURA 8,26	VARIAZIONE +0,18%
BEGHELLI	*Azienda che opera nel settore dell'illuminazione. Ha sede a Monteveglio.*	PREZZO DI CHIUSURA 0,4042	VARIAZIONE -1,15%
BEST UNION	*Azienda che produce e commercializza sistemi di biglietteria elettronica. Ha sede a Bologna.*	PREZZO DI CHIUSURA 2,58	VARIAZIONE +1,65%
BIO ON	*Società di proprietà intellettuale, fornisce tecnologie per i poliidrossialcanoati. Ha sede a San Giorgio di Piano.*	PREZZO DI CHIUSURA 13,70	VARIAZIONE +4,66%
BOLZONI	*Gruppo attivo nella progettazione e produzione di attrezzature per la movimentazione industriale. Ha sede a Podenzano*	PREZZO DI CHIUSURA 4,298	VARIAZIONE +0,00%
BONIFICHE FERRARESI	*Società attiva nella coltivazione e commercializzazione di prodotti agricoli. Ha sede a Roma.*	PREZZO DI CHIUSURA 18,81	VARIAZIONE +0,64%
BPER BANCA	*È la capogruppo dell'omonimo gruppo bancario, ha sede a Modena.*	PREZZO DI CHIUSURA 4,37	VARIAZIONE +1,53%
CREDEM	*Gruppo bancario, ha sede a Reggio Emilia.*	PREZZO DI CHIUSURA 6,125	VARIAZIONE -1,69%
DATALOGIC	*Azienda che produce lettori di codici a barre e sensori per rilevazione. Ha sede a Calderara di Reno.*	PREZZO DI CHIUSURA 15,19	VARIAZIONE +2,50%
EMAK	*Azienda attiva nella produzione di attrezzature tra l'altro per giardinaggio e agricoltura. Ha sede a Bagnolo in Piano.*	PREZZO DI CHIUSURA 0,7565	VARIAZIONE -1,11%
ENERGICA MOTOR COMP.	*È una società di Modena che opera nel mercato della produzione e commercializzazione di moto elettriche.*	PREZZO DI CHIUSURA 2,46	VARIAZIONE -5,38%
EXPERT SYSTEM	*È un'azienda con sede principale a Modena, opera nel campo dei software.*	PREZZO DI CHIUSURA 2,15	VARIAZIONE +4,07%
FERRARI	*È una casa automobilistica con sede a Maranello, produce vetture per strada e racing.*	PREZZO DI CHIUSURA 38,65	VARIAZIONE -0,95%
GAS PLUS	*Azienda produttrice e distributrice di gas naturale anche in Emilia Romagna. Ha sede a Milano.*	PREZZO DI CHIUSURA 3,038 prezzo del 13/05	VARIAZIONE
G. CERAMICHE RICCHETTI	*È una holding industriale con sede a Modena, attiva nel settore ceramico.*	PREZZO DI CHIUSURA 0,1755	VARIAZIONE -4,62%
HERA	*Multiutility (energia, acqua e servizi ambientali), ha sede a Bologna.*	PREZZO DI CHIUSURA 2,59	VARIAZIONE +0,78%
IGD	*Società attiva nella grande distribuzione del settore immobiliare. Ha sede a Ravenna.*	PREZZO DI CHIUSURA 0,8095	VARIAZIONE +0,87%
INTERPUMP	*Gruppo attivo nella produzione di pompe per i settori olio e acqua. Ha sede a Sant'Ilario d'Enza.*	PREZZO DI CHIUSURA 12,99	VARIAZIONE +0,08%
IMA	*Azienda attiva nella produzione di macchinari per packaging. Ha sede a Ozzano.*	PREZZO DI CHIUSURA 53,80	VARIAZIONE +3,66%

IRCE	Gruppo attivo nella produzione di conduttori e cavi per energia. Ha sede a Imola.	PREZZO DI CHIUSURA 1,818	VARIAZIONE +0,00%
IREN	Multiutility (energia, ambiente etc), ha sede a Reggio Emilia.	PREZZO DI CHIUSURA 1,604	VARIAZIONE +2,56%
IT WAY	Società a capo di un gruppo attivo nell'information technology, ha sede a Ravenna.	PREZZO DI CHIUSURA 1,684	VARIAZIONE -0,71%
LANDI RENZO	Azienda produttrice di componenti e sistemi per gpl e metano. Ha sede a Cavriago.	PREZZO DI CHIUSURA 0,515	VARIAZIONE -0,48%
MARR	Società controllata dal Gruppo Cremonini, è attiva nel settore della distribuzione di prodotti per la ristorazione. Ha sede a Rimini.	PREZZO DI CHIUSURA 17,87	VARIAZIONE +0,68%
MODELLERIA BRAMBILLA	Azienda attiva nella produzione di componentistica per l'industria automobilistica. Ha sede a Correggio.	PREZZO DI CHIUSURA 4,00	VARIAZIONE -0,05%
MOBYT	Società di mobile marketing e web advertising, ha sede a Ferrara.	PREZZO DI CHIUSURA 1,90	VARIAZIONE -0,99%
MONRIF	Holding attiva tra gli altri nei settori editoriale, pubblicitario e alberghiero. Ha sede a Bologna.	PREZZO DI CHIUSURA 0,2086	VARIAZIONE +3,47%
NOEMALIFE	Gruppo attivo nell'informatica clinica ospedaliera. Ha sede a Bologna.	PREZZO DI CHIUSURA 7,12	VARIAZIONE +0,00%
PANARIAGROUP	È a capo di un gruppo di aziende del settore ceramico, con sede a Fiorano.	PREZZO DI CHIUSURA 3,25	VARIAZIONE +2,20%
PARMALAT	Azienda attiva nella produzione di latte e derivati. Ha sede a Collecchio.	PREZZO DI CHIUSURA 2,354	VARIAZIONE +0,09%
PIQUADRO	È un'azienda che produce pelletteria per il lavoro e il tempo libero. Ha sede a Gaggio Montano.	PREZZO DI CHIUSURA 1,135	VARIAZIONE +3,18%
PLT	Holding attiva nelle energie rinnovabili, ha sede a Cesena.	PREZZO DI CHIUSURA 1,86	VARIAZIONE +2,42%
POLIGRAFICI EDITORIALE	Holding del gruppo Monrif che edita quotidiani. Ha sede a Bologna.	PREZZO DI CHIUSURA 0,1944	VARIAZIONE -0,82%
POLIGRAFICI PRINTING	Azienda che opera nel settore della stampa industriale. Ha sede a Bologna.	PREZZO DI CHIUSURA 0,226 prezzo del 13/05	VARIAZIONE
PRIMI SUI MOTORI	È un gruppo attivo nel settore del digital marketing, con sede a Modena.	PREZZO DI CHIUSURA 1,55	VARIAZIONE -7,13%
ROSETTI MARINO	Società per la progettazione e costruzione di piattaforme per il settore energy e navi di servizio, ha sede a Ravenna.	PREZZO DI CHIUSURA 35,5 prezzo del 13/05	VARIAZIONE
SERVIZI ITALIA	Azienda attiva nei servizi per le strutture ospedaliere. Ha sede a Soragna.	PREZZO DI CHIUSURA 3,616	VARIAZIONE +1,86%
SITI-B&T GROUP	Azienda che produce impianti per l'industria ceramica, con sede a Formigine.	PREZZO DI CHIUSURA 8,095 prezzo del 13/05	VARIAZIONE
TREVI	Gruppo attivo nel campo dell'ingegneria e della produzione di impianti per oil & gas, ha sede a Cesena.	PREZZO DI CHIUSURA 1,342	VARIAZIONE -1,32%
UNIPOL	Gruppo assicurativo con sede a Bologna.	PREZZO DI CHIUSURA 3,226	VARIAZIONE -0,86%
UNIPOLSAI	Compagnia assicurativa multiramo del Gruppo Unipol, ha sede a Bologna.	PREZZO DI CHIUSURA 1,822	VARIAZIONE -0,55%
VALSOIA	Società produttrice di alimenti vegetali, ha sede a Bologna.	PREZZO DI CHIUSURA 17,89	VARIAZIONE +0,39%
YOOX NET-A-PORTER	Gruppo attivo nell'e-commerce del settore moda. Ha sede anche a Bologna.	PREZZO DI CHIUSURA 25,20	VARIAZIONE -3,00%

Dati (riferiti al giorno precedente)
tratti da **www.borsaitaliana.it**

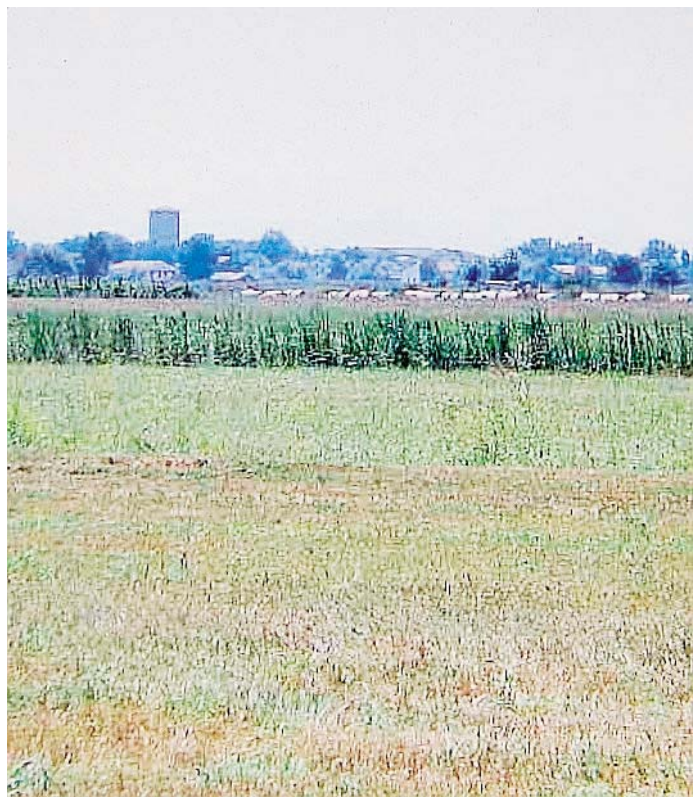

CAMPI Sopra, la Partecipanza di Nonantola in cui si coltivava canapa. A destra, campagna

MANIFESTAZIONE Era una delle coltivazioni più diffuse in provincia negli anni Quaranta

I mille mondi della canapa

Dai tessuti al cibo: si può fare davvero di tutto

Canapa che passione: una coltivazione che, a Modena e in provincia, ha fatto la storia e oggi sta tornando. Lo scorso anno in Italia si contavano circa 1.000 ettari di terreno coltivati a canapa, destinati a diventare 2.500 nel 2016, per un giro di affari complessivo che si aggira intorno ai 5 milioni di euro. Poco o nulla rispetto ai 90 mila ettari del 1940, quando l'Italia era il secondo produttore mondiale dopo la Russia, ma tantissimo se si pensa che si tratta di una coltivazione praticamente scomparsa e a lungo "demonizzata".

Con la canapa, invece, si può fare tutto. E' la parola d'ordine a Indica Sativa Trade, dal 20 al 22 maggio all'Unipol Arena di Bologna, la fiera internazionale dedicata a una delle piante più versatili al mondo: con le sue fibre si fanno indumenti freschi d'estate e caldi d'inverno, con i suoi semi si producono cosmetici ad alta tollerabilità, con le sue foglie pannelli isolanti e ignifughi per la casa, senza dimenticare le sue potenzialità nell'utilizzo terapeutico e in quello alimentare (ha un alto valore nutritivo, è ricca di vitamine, minerali e Omega 3).

L'evento - giunto alla sua quarta edizione, la seconda a Bologna - ospita più di 80 aziende provenienti da Italia, Spagna, Slovenia, Olanda, Francia, Gran Bretagna; tra i diversi stand si possono conoscere le più recenti novità riguardanti le attrezzature e le tecnologie per la coltivazione (biologica, convenzionale, idroponica), i produttori dei concimi organici e minerali, le aziende che selezionano e producono semi e quelle del settore alimentare, della cosmetica e del benessere, dell'abbigliamento e dei prodotti per l'edilizia.

Il commento

«Solo da pochi anni la produzione di canapa è stata riscoperta nel nostro Paese e il mercato è ora in rapida crescita – spiegano gli organizzatori della manifestazione – Fino agli anni '60 la coltivazione era diffusa in Romagna e nella provincia di Lucca, poi la produzione fu abbandonata dopo l'inasprimento del divieto di coltivazione della canapa indiana e la stretta sulla canapa tessile. Per questo quattro anni fa abbiamo deciso di dare vita a una fiera dedicata, e di radicarla a Bologna, dopo le prime due edizioni di Fermo: circa l'80% dei growshop italiani infatti, sono collocati al centro nord». Oltre agli stand commerciali, a Indica Sativa Trade partecipano associazioni culturali, riviste di settore, case editrici, banchi informativi relativi ad aspetti normativi e usi terapeutici. Un'attenzione particolare anche alla ristorazione: in fiera si possono gustare alimenti a base di canapa, anche vegani, vegetariani e gluten free, nei punti ristoro e nelle zone relax.

Il programma

Food, tessuti e abbigliamento, medicina, edilizia, footwear, agricoltura e biologico: il comparto economico che cresce e si muove intorno alla canapa è variegato e insospettabilmente ricco di opportunità. Per approfondire questo mondo Indica Sativa Trade ospita corsi e incontri a tema.

Venerdì 20 maggio alle 14 si tiene un corso base per canapicultore: agronomi, ricercatori e avvocati prendono la parola per dare tutti gli strumenti teorici e pratici a chi fosse interessato a riavvicinarsi alla terra, coltivando canapa. Domenica 22 maggio alle 13.30 è la volta del corso "Cannabis terapeutica: cos'è, perché e come utilizzarla" coordinato da Maurizio Bifulco, Presidente della Facoltà di Medicina e Farmacia dell'Università di Salerno riservato a medici e farmacisti: il corso dà diritto a crediti Ecm. Importante il dibattito previsto per sabato 21 maggio alle 11.30, "Notizie dal fronte…antiproibizionista": alla vigilia della discussione in parlamento della legalizzazione della cannabis si fa il punto insieme ad alcuni esponenti politici; hanno già confermato la loro presenza Pippo Civati, leader del movimento «Possibile» dopo lo strappo dal Pd, Rita Bernardini dei Radicali Italiani e Vittorio Ferraresi, deputato del Movimento 5 Stelle. Immancabili gli appuntamenti musicali, rigorosamente reggae. Sono previsti due dj-set al giorno e quello di sabato 21 maggio è sicuramente il più atteso: alle 17 salgono in consolle i cantanti Zakalicious e Francisca insieme a Don Ciccio, ovvero il dj producer pioniere del reggae in Italia.

Indica Sativa Trade è la fiera di settore che si svolgerà a Bologna: ci sarà spazio per fare il punto su una delle piante più versatili al mondo

---

IL CORSO Professionisti più formati

Poste a scuola... di conciliazione

Due giorni dedicati alla procedura di conciliazione per formare nuovi conciliatori anche per la provincia di Modena. Al corso, coordinato da Romolo Giacani, responsabile Rapporti con le associazioni dei consumatori di Poste Italiane, hanno partecipato 14 nuovi conciliatori per l'Emilia Romagna e le Marche, in rappresentanza di Adiconsum, Casa del Consumatori, Assoconsum, Federconsumatori, Adusbef, Acu, Unione Nazionale Consumatori, Udicon, Adoc, Lega Consumatori, Movimento Consumatori, Assoutenti, Movimento Difesa del Cittadino, Cittadinanza Attiva.

L'incontro con le associazioni dei consumatori, tenutosi a Bologna, è servito anche per monitorare l'attività che si è sviluppata nel corso degli anni: sono quasi 600 le domande di conciliazione per i prodotti postali discusse fino ad oggi in Emilia Romagna da Poste Italiane e dalle associazioni di tutela dei consumatori, segno che la procedura extragiudiziale veloce e gratuita atta a ristabilire in tempi brevi la fiducia tra Poste Italiane e chi ha subito un disservizio, piace ai consumatori. Si può ricorrere alla procedura di conciliazione per controversie fino a 600 euro riguardanti Posta Celere, Posta Assicurata, Raccomandata e Raccomandata 1, Telegramma, Pacco ordinario, paccocelere 1 e 3. Inoltre, anche per le spedizioni internazionali nella tratta nazionale (pacco internazionale, Quick Pack Europe, Ems). La controversia viene esaminata da una Commissione composta da un rappresentante di Poste Italiane e da un rappresentante delle associazioni di consumatori per conto del cliente. La domanda di conciliazione può essere presentata se è stato già fatto reclamo e la risposta di Poste Italiane è stata ritenuta insoddisfacente.

PROGETTI Presentato ieri con il ministro Martina 'Coltivare il futuro', l'idea dell'istituto di credito

Da Unicredit 200 milioni per l'agricoltura

Verranno distribuiti in tre anni alle imprese del settore in Emilia Romagna

In Emilia Romagna l'agricoltura ha conseguito nel 2015 un valore aggiunto di oltre 3,3 miliardi, in crescita del 3,7% rispetto all'anno precedente, con un aumento anche sul fronte degli occupati dell'1,6% (70mila unità). In questo ambito, Modena nel 2015 si distingue tra le province con i migliori risultati, con un valore aggiunto conseguito nel 2015 di 466 milioni di euro in crescita del 4,2% rispetto al 2014. Per il 2016 è previsto ancora un aumento dello 0,5% (elaborazioni UniCredit su dati Prometeia). Allargando il discorso all'intera filiera agroalimentare, a livello regionale si registra nel 2015 una crescita dei flussi delle esportazioni pari al 6% (5 miliardi e 800milioni di euro) rispetto al 2014. Trend simile per Modena che, anno su anno, registra un giro d'affari per export di oltre 1miliardo e 270milioni di euro (+6%).

A fronte di queste evidenze e tenuto conto delle prospettive di crescita del settore nel medio-lungo termine (aumento della domanda mondiale di cibo, dovuto a crescita demografica – popolazione mondiale sopra gli 8 miliardi entro il 2024 - e maggior reddito disponibile a livello globale; elevato potenziale di export da valorizzare, +7miliardi di euro nei prossimi 3 anni secondo Sace), ieri UniCredit e il Ministero delle Politiche Agricole Alimentari e Forestali (Mipaaf) hanno illustrato un programma finalizzato a sostenere gli investimenti e favorire l'accesso al credito delle imprese operanti nel settore agroalimentare italiano. Per l'Emilia Romagna la banca si pone l'obiettivo di erogare circa 800milioni in tre anni, di cui oltre 200milioni per l'area di Modena e provincia. E' il "Progetto UniCredit Mipaaf. Coltivare il futuro", che è stato descritto nei suoi contenuti da Maurizio Martina, ministro delle politiche agricole alimentari e forestali, Federico Ghizzoni, Amministratore Delegato di UniCredit, e Gabriele Piccini, country chairman Italy dell'istituto. L'evento, tenutosi a Milano, è stato seguito in streaming in 40 città italiane, coinvolgendo complessivamente oltre 1200 imprenditori in tutto il Paese.

«La crescita registrata nel 2015, anno di Expo, ci dimostra come il Made in Italy agroalimentare sia sempre più protagonista - ha dichiarato il ministro delle politiche agricole alimentari e forestali, Maurizio Martina - e in grado di offrire importanti opportunità, anche in termini di occupazione. Ma possiamo e vogliamo crescere ancora, soprattutto per quanto riguarda l'export. Con il progetto realizzato insieme a Unicredit facciamo un passaggio decisivo in questa direzione, migliorando il rapporto tra banche e imprese agroalimentari. C'è un'importante destinazione di risorse pari a 6 miliardi di euro, ma soprattutto torna ad esserci un credito specializzato per l'agricoltura e l'agroalimentare. Grazie a un approccio mirato e in grado di cogliere la specificità delle aziende del settore, facilitiamo non solo l'accesso al credito ma supportiamo le piccole e medie imprese su alcuni fronti chiave come formazione e promozione».

Modena nel 2015 si distingue tra le province con i migliori risultati, con un valore aggiunto conseguito nel 2015 di 466 milioni di euro in crescita del 4,2% rispetto al 2014

BPER:
Banca
Vicina. Oltre le attese.

CRONACA di CARPI
Campogalliano - Novi - Soliera

BPER:
Banca
Vicina. Oltre le attese.

E-mail provincia@primapagina.mo.it PRIMA PAGINA MARTEDÌ 17 MAGGIO 2016

CARPI Scatta il botta e risposta dopo la votazione alle questioni Isee per disabili, cestini per la differenziata e raccolta vetro

«Tre mozioni bocciate»: è lite tra 5 Stelle e Pd

«E' uno schiaffo ai carpigiani su temi di rilievo per la città»

CARPI

«Tre mozioni bocciate dal Partito democratico in una sola seduta di consiglio su temi importanti per la città sono uno schiaffo ai carpigiani». Cominciano così le considerazioni dei consiglieri del Movimento 5 Stelle dopo il consiglio comunale di giovedì scorso che ha visto il Pd votare contro diversi temi da loro proposti. una votazione che ha scatenato il litigio. E il botta e risposta post-seduta non si è fatto attendere.

«Durante il consiglio comunale di giovedì le affermazioni fatte dall'assessore Depietri e dal capogruppo Pd Gelli ci hanno lasciato esterrefatti - sbottano i 5Stelle riportando le frasi della maggioranza - "Gli ordini del giorno si fanno per la comunità e non per mettere in difficoltà il Partito democratico" e ancora "La realtà dei cittadini non si fa con gli Ordini del Giorno, ma con atti amministrativi". Non capiamo come siano correlabili queste parole con i tre ordini del giorno da noi presentati per chiedere più attenzione verso questi temi: calcolo dell'Isee, cestini per la differenziata e pratica del vuoto a rendere».

Nel primo documento, il gruppo di opposizione chiedeva la modifica del calcolo Isee, «oggi penalizzante per i portatori di handicap che si vedono calcolato l'assegno di invalidità tra i redditi per il calcolo. Questa mozione fu presentata ad inizio marzo su richiesta dei nostri consiglieri regionali che ci chiesero di portare in più luoghi possibile questi temi perché non cadessero nel dimenticatoio».

IN MUNICIPIO Una seduta del consiglio comunale di Carpi

Nel secondo documento i 5 Stelle chiedevano di «installare cestini per la raccolta differenziata che possano permettere ai cittadini di differenziare in area pubblica e ostacolino l'abbandono dell'indifferenziato. Questa proposta esce dai gruppi di lavoro che il Movimento ha in rete». Infine hanno chiesto al consiglio di votare per «promuovere la pratica del vuoto a rendere, per cambiare il modo in cui oggi concepiamo l'utilizzo del vetro».

«Tutti questi ordini del giorno sono stati respinti - sottolineano dunque i consiglieri - portando motivazioni puerili ed incomprensibili, forse per nascondere che al Partito democratico di questi temi non si interessa, o peggio, sono contrari all'applicazione di queste idee. Il lavoro del consiglio comunale è quello di determinare l'indirizzo politico-amministrativo del Comune. Perché allora bocciare tre mozioni che tendono a salvaguardare e migliorare la quotidianità dei cittadini e l'ambiente che ci circonda? Le hanno definite sorpassate, perché Carpi è già oltre. Ci chiediamo a questo punto se qualcuno se ne sia accorto. E dove sono gli atti amministrativi: sarebbe interessante vedere le carte».

I 5 Stelle chiosano con una provocazione: «Decidete tutto a monte, all'interno della giunta e al giovedì ci troviamo per fare quattro chiacchiere?». E sperano, per i prossimi temi in discussione, di vedere «un cambio di passo».

CARPI Pronta la replica del gruppo consiliare di maggioranza

«Odg superati e inutili, non ci stiamo»

«Per loro bandierine più importanti dei risultati»

CARPI

«Se i grillini pretendono di monopolizzare il Consiglio comunale a spese dei cittadini con ordini del giorno sorpassati le cui indicazioni sono già state assunte a livello nazionale come nel caso dell'Isee per i disabili di cui si è discusso nell'ultimo consiglio, facciano pure, noi non ci stiamo».

Pronta la risposta del gruppo consigliare Pd agli attacchi dei 5Stelle: «Riteniamo che gli ordini del giorno debbano essere uno strumento per incidere sulle politiche e non una modalità per misurare le conoscenze o le coerenze di un partito avversario. Se per i grillini è questa la politica, noi non ci stiamo».

«Discutere e votare un ordine del giorno - incalzano - che invita il Governo a dare gambe alla sentenza del Consiglio di Stato sull'Isee che toglie dal computo di quest'ultimo i trattamenti assistenziali previdenziali e indennitari per i disabili, quando il Governo lo ha già fatto, ci sembra assurdo e superfluo e a questi giochetti noi non ci stiamo. Inutile è stato dire ai proponenti che il Senato, con la fiducia, aveva approvato in blocco il testo del decreto in cui è stato inserito anche questo emendamento e che verrà approvato senza nessuna modifica entro il 28 maggio dal Parlamento. Inutile è stato dire al M5S di rivolgersi ai propri onorevoli di riferimento in Parlamento per avere conferma sull'emendamento, vista la imperante diffidenza dei consiglieri grillini».

«A questo punto - concludono - le bandierine le lasciamo mettere a chi non ha altro da fare, noi facciamo politica».

CARPI La biblioteca viaggiante fa tappa domani alle 9.30 davanti al murales di Borsellino

Bibliolapa, la cultura itinerante della legalità

In piazzale Meridiana anche la testimonianza di Rita, sorella del magistrato

CARPI

Tra i tanti lasciti morali che Paolo Borsellino ha trasmesso, uno dei principali è certamente quello di avere cura dell'educazione delle giovani generazioni, ritenendo che la cultura potesse essere uno degli strumenti più importanti per sradicare il fenomeno mafioso.

In quest'ottica, il Centro studi che ne porta il nome e ne conserva l'eredità ideale ha acquisito un'Ape che, donata da un gruppo di associazioni della Val Camonica e adibita a biblioteca viaggiante, si recherà concretamente nei quartieri più difficili di Palermo per portare ai ragazzi quello strumento di libertà ed emancipazione che i libri rappresentano. Nel suo viaggio dall'Italia del nord verso il capoluogo siciliano la biblioteca su ruote farà tappa domani anche a Carpi, città in cui il centro studi ha inaugurato la sua prima sede italiana al di fuori della Sicilia.

Bibliolapa: la cultura itinerante della legalità è il titolo dell'iniziativa, inserita nell'ambito della Primavera del Volontariato e realizzata in collaborazione Fondazione CR Carpi e Fondazione Casa del Volontariato. L'appuntamento è per domani nel piazzale della Meridiana alle 9.30. Qui, nei pressi del murale che ritrae il giudice Borsellino insieme agli uomini della scorta, si terrà un momento di ricordo e testimonianza aperto alla comunità.

Insieme a Rita Borsellino, presidente del Centro studi, saranno presenti il sindaco Alberto Bellelli, il presidente della Fondazione CR Carpi Giuseppe Schena, l'assessore regionale Massimo Mezzetti, il presidente della Fondazione Casa del Volontariato Lamberto Menozzi e la coordinatrice della Cgil Carpi Giulia Moretti.

E ancora i membri dell'associazione che ha dipinto il murale, Il Mostardino, e Stefano 'Cisco' Bellotti, da sempre sensibile a queste tematiche, che eseguirà per l'occasione alcuni brani musicali.

CAMPOGALLIANO Stasera question time focalizzato sulla presenza del pesticida

Glifosate e sistema di controllo delle acque: faccia a faccia tra cittadini e sindaco

CAMPOGALLIANO

Che sostanza è il Glifosate e quali sono i suoi derivati, quali i rischi, che risultato hanno dato le analisi compiute fino ad ora nelle reti idriche di Campogalliano.

E' focalizzato sull'acqua e sulla presenza del pesticida l'appuntamento straordinario de "La Giunta risponde e comunica" in programma questa sera alle 20.45 nella sala comunale La Montagnola, in via Garibaldi 47 a Campogalliano. Il question time vedrà confrontarsi il sindaco Paola Guerzoni e gli assessori direttamente con i cittadini sul sistema di controllo della qualità e della salubrità dell'acqua pubblica, una questione che sta molto a cuore a tutti i cittadini, messi in allarme dal reportage del mensile "Test – Il salvagente" circa la presenza del pesticida Glifosate. Nelle scorse settimane l'Azienda Usl provinciale ha commissionato analisi specifiche all'Arpa Toscana (dotata di laboratori specializzati) che hanno avuto tutte esito negativo.

Alla serata parteciperanno anche, in qualità di esperti ospiti, il dottor Armando Franceschelli, dirigente medico del Sian dell'Ausl di Modena, il dottor Davide De Battisti, dirigente del Servizio idrico Integrato di Aimag, la dottoressa Manuela Baraldi, tecnico di Aimag, un rappresentante del Consorzio Fitosanitario e un delegato per la Regione Emilia-Romagna.

APPROFONDISCI

MIRANDOLA A 18 anni diede vita alla comunità di accoglienza insieme a don Zeno e fu la prima 'mamma di vocazione'

Morta Irene Bertoni, cofondatrice di Nomadelfia

Donò la maternità a 58 figli e incontrò papi e presidenti della Repubblica

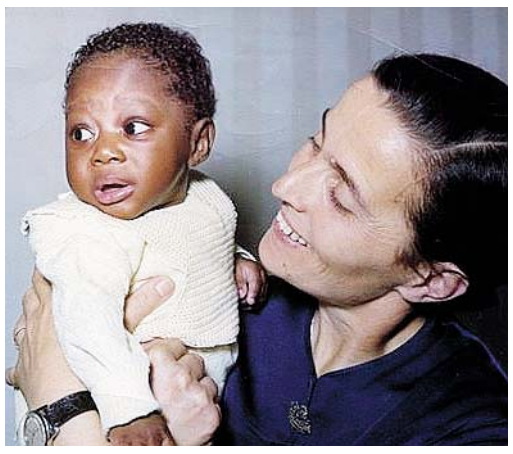

MIRANDOLA

Domenica sera, nella solennità di Pentecoste, è morta Irene Bertoni, prima mamma di vocazione e assieme a don Zeno cofondatrice della comunità di accoglienza Nomadelfia. A dare la triste notizia, ieri, la comunità stessa.

Irene era nata a Mirandola il 6 febbraio 1923 ed entrò in Nomadelfia, allora Opera Piccoli Apostoli il 21 luglio 1941. Aveva 18 anni, al tempo era minorenne ed era studentessa liceale.

L'8 dicembre 1941, Irene, si presentò al Vescovo con due figli. Gli disse: «Non sono nati da me, ma è come se li avessi partoriti io». Le sono stati affidati don Zeno.

Il Vescovo benedisse questa giovane, e in lei benedisse una maternità virginea, non dalla carne o dal sangue, ma dallo spirito e dalla volontà. La famiglia di Irene verrà benedetta poi nel giorno di Natale del 1941.

«Sembra un fatto da poco - scrive la comunità di Nomadelfia, ricordando la sua cofondatrice - ma con Irene nasce nella Chiesa e nel mondo una nuova figura: vergini non consacrate, che rinunciano al matrimonio per accogliere figli abbandonati. Sono le "Mamme di vocazione"».

Altre donne la seguirono. Dopo pochi anni si unirono a loro anche famiglie di sposi, tutte disponibili ad accogliere figli in stato di abbandono. Questi figli vennero accolti in Nomadelfia e furono affidati all'altare alle mamme di vocazione o alle famiglie di sposi con le parole che Gesù rivolse dalla croce alla Madonna e a S. Giovanni: "Donna, ecco tuo figlio. Figlio, ecco tua madre".

Per oltre cinquant'anni circa Irene curò a Roma i rapporti con la Santa Sede e con lo Stato Italiano. Incontrò in questo periodo sia i vari papi (Pio XII, Giovanni XXIII, in particolare Giovanni Paolo II e anche papa Francesco) che i Presidenti della Repubblica Italiana.

Nel corso della sua esistenza ha donato la maternità a 58 figli.

IN BREVE

Mirandola, arrestati per droga: scarcerati

Nei giorni scorsi le forze dell'ordine di Mirandola avevano arrestato per droga tre persone. In fase di convalida dell'arresto, due sono stati scarcerati nell'immediato. Il terzo invece ha fatto ricorso al Tribunale del riesame che ha emesso ieri la sua sentenza, scarcerando anche il terzo arrestato per droga.

MALTEMPO Mais e pere danneggiati dalla grandine di sabato e domenica

BASSA Coldiretti sottolinea le conseguenze del maltempo sulle coltivazioni

Grandinata, gravi danni alle pere

«Tecnici impegnati nei sopralluoghi, a giorni la stima ufficiale»

BASSA

Le grandinate che hanno colpito nella serata di sabato e nel tardo pomeriggio di domenica la Bassa modenese e parte del carpigiano non hanno lasciato indenne la campagna. Lo rende noto Coldiretti Modena nel sottolineare che la grandine, caduta a macchia di leopardo nei comuni di Medolla, San Prospero, Finale Emilia, San Felice, Mirandola ma anche a Gargallo e Panzano nel carpigiano, ha colpito colture a pieno campo come il frumento e il mais ma anche alberi da frutto e piante ornamentali.

«In particolare - spiega Coldiretti - a subire danni sono stati i frutti delle pere nelle prime fasi di sviluppo che subiranno un deprezzamento commerciale in quanto i colpi della grandine non verranno riassorbiti ma rimarranno evidenti fino alla maturazione. Frumento e mais sono stati defogliati, danni anche agli alberi con rami spezzati e perdita delle foglie. Alcune serre dedicate alla produzione di ornamentali sono state danneggiate con conseguenze alle piante che, avendo perso fogliame e fioritura, devono essere escluse dalla commercializzazione».

Già da domenica i tecnici di Coldiretti sono stati impegnati nei sopralluoghi nelle aziende colpite per fare una verifica dei danni, di cui sarà possibile una stima preciso solo nei prossimi giorni.

MIRANDOLA Ricco il programma tra eventi, area espositiva e negozi aperti

Fiera di Maggio, domani al via la 212esima edizione: in piazza Andrea Mingardi

MIRANDOLA

Inaugurerà ufficialmente domani, e durerà fino a domenica, la 212esima edizione della Fiera di Maggio di Mirandola con un nutrito programma di iniziative, il luna park di piazzale Costa, una ricca area commerciale e espositiva e importanti spazi dedicati all'associazionismo sportivo, culturale e sociale. Tra gli ospiti: Andrea Mingardi, Paolo Cevoli e Alessandro Politi, il Grande Mago di Zelig.

Per l'occasione, domani, ci sarà un'apertura straordinaria serale dei negozi del centro storico. Evento centrale della giornata sarà, alle 21.30 in piazza Costituente, l'esibizione del cantautore e blues man Andrea Mingardi.

Dalle 17.30 alle 21.30 nell'area sport di piazza Marconi, si svolgeranno amichevoli di basket a cura della Polisportiva Pico. Alle 20 è previsto il taglio del nastro alla presenza delle autorità cittadine e l'inaugurazione dell'area della Consulta del Volontariato. Alle 21, in piazza Castello, racconti nella tenda e percorso del lupo, percorso a tempo con ostacoli, canti e balli, a cura di Agesci Mirandola 1. Sempre alle 21, sul palco di piazza Conciliazione serata di musica, teatro, comunicazione e inclusione sui progetti della Fondazione scuola di musica "Andreoli" nella scuole superiori dell'Area Nord. Dalle 21,30 alle 23, nell'area sport di piazza Marconi, la Controluce basket presenta l'esibizione della squadra bianco blu a chiusura della stagione.

FINALE Giovedì alle 20.30 la candidata a sindaco incontrerà cittadini e sindaci dell'Area nord

Elena Terzi in piazza Verdi per parlare di ricostruzione

«Uniti si può»: questo lo slogan. Presente anche l'assessore regionale Palma Costi

FINALE

«Ricostruzione e servizi. Uniti si può»: è questo il titolo dell'incontro pubblico organizzato per la sera di giovedì, a Finale Emilia, dalla Lista Civica Elena Terzi sindaco e dal Partito democratico che sostengono, alle amministrative del 5 giugno, il candidato sindaco Elena Terzi. L'appuntamento è alle 20.30 in piazza Verdi o, in caso di maltempo, nella tensostruttura del Coc in via Montegrappa.

Nell'occasione, Elena Terzi incontrerà i sindaci dell'Area Nord e con loro discuterà appunto di ricostruzione e servizi gestiti in comune. Sarà presente anche l'assessore regionale alla Ricostruzione Palma Costi.

Il candidato sindaco Elena Terzi, nominata 'al volo' assessore alla Cultura per scongiurare il commissariamento dopo l'ultima bufera che ha investito il Comune, dopo aver accettato il ruolo in giunta, ha deciso anche di correre alle amministrative del 5 giugno impostando la sua campagna elettorale sulla continuità e incassando a tempo record l'appoggio Pd nei circoli di Finale e frazioni.

«È mia ferma intenzione - ha detto infatti annunciando la sua candidatura - portare avanti i tanti progetti che già ci sono e che aspettano solamente di essere messi in pratica. Ho deciso di mettermi a disposizione della cittadinanza presentandomi come candidata a sindaco, sostenuta da una squadra civica di persone che hanno a cuore la nostra città. Confido che questa proposta possa aggregare energie e persone. Con costanza e tenacia - ha concluso la candidata a sindaco - riusciremo a ricostruire la nostra città». Giovedì sera presenterà nel concreto le sue proposte per ricostruire Finale.

Gruppo Autorama
SASSUOLO
via Regina Pacis 57/59
tel. 0536 87761
CASTELNUOVO R.
Via Pavarello 1
tel. 059 535406

CRONACA di SASSUOLO
Fiorano - Formigine - Frassinoro - Maranello - Montefiorino - Palagano - Prignano
E-mail provincia@primapagina.mo.it
PRIMA PAGINA
MARTEDÌ 17 MAGGIO 2016

Gruppo Autorama S.p.a.
www.gruppoautorama.it
PAVULLO
Via Giardini 140
Tel. 0536 20173
MONTESE
Piazza Brasile 8/10
Tel. 059 982111

FIORANO Intervento dei mezzi dei pompieri di Sassuolo ieri pomeriggio. Sul posto anche i carabinieri

Fuoco e paura alla Tecnoceramica

Bruciano due automobili; danni al capannone. Non si esclude il dolo

FIORANO

Le fiamme sono partite da alcuni pallet di ceramica accatastati nel cortile, ma hanno fatto in fretta a propagarsi a due delle automobili parcheggiate lì vicino e forse, se i vigili del fuoco non fossero intervenuti così in fretta, avrebbero fatto danni ancora più gravi. Non si esclude un atto doloso - tant'è che i carabinieri di Sassuolo stanno visionando in queste ore i filmati delle telecamere di sorveglianza dell'azienda - alla base dell'incendio di ieri pomeriggio a Spezzano di Fiorano, nel cortile dell'azienda Tecnoceramica.

In queste ore i militari stanno visionando i filmati delle telecamere di sorveglianza dell'azienda di via Solferino

Erano passate le tre quando, per cause che adesso verranno verificate dalle forze dell'ordine, le fiamme si sono sprigionate da alcuni pallet di mattonelle in ceramica. Le strutture erano accatastate nel cortile dell'azienda, a ridosso di uno dei capannoni. Molto velocemente le fiamme si sono propagate a due automobili parcheggiate in zona: una è andata completamente distrutta, mentre l'altra è stata danneggiata dal lato del guidatore. Danni anche alla tamponatura esterna del capannone, che però non è inagibile. Sul posto, chiamati dai dipendenti della Tecnoceramica (che si trova in via Solferino a Fiorano), sono arrivati i vigili del fuoco di Sassuolo con alcuni automezzi.

(s.z.)

INTERVENUTI A lato, nell'immagine di repertorio, i vigili del fuoco intervenuti alla Tecnoceramica di Fiorano per l'incendio di alcune cataste di mattonelle conservate nel cortile esterno dell'azienda

SASSUOLO Unità cinofile sempre più ricche e attrezzate

Peggy e Diavel, due amici in più per la Protezione civile e Anc

SASSUOLO

Due nuove unità cinofile per la Protezione civile. Crs Mera Oonlus è orgogliosa di comunicare che, trascorso un anno dal brevetto della prima unità cinofila da soccorso, Paolo Montanari con il suo cane Pepito, il nucleo di Protezione civile Anc di Sassuolo si arricchisce di due nuove unità cinofile abilitate alla ricerca in superficie.

Sabato scorso Piera Flori, con la sua golden retriever Moon Flower detta Peggy, e Daniele Ginni, con il suo american pitbull terrier Diavel Line Dux, hanno superato l'esame di protezione civile. Con i complimenti della commissione per l'altissimo livello delle unità cinofile presentate, dalla sinergia tra Crs Mera onlus e il nucleo di volontariato e Protezione civile Associazione nazionale carabinieri sta nascendo una squadra cinofila da ricerca e soccorso sempre più competente ed efficace. Questo straordinario risultato è stato ottenuto grazie alla passione ed all'impegno profuso per l'addestramento di questi binomi da parte dell'istruttore Franco Pirotti e dal paziente e puntuale lavoro di aggiornamento portato avanti dai presidenti signor Antonio Padula e da luogotenente Francesco Miceli.

L'associazione festeggia questi nuovi brevetti interpretandoli non come il traguardo bensì come una nuova tappa del proprio percorso volto al mettere al servizio della cittadinanza le proprie competenze di cinofili e di soccorritori.

SASSUOLO Lunedì prossimo limitazioni al traffico

Quando le automobili sono 'benedette': arriva Santa Rita

SASSUOLO

Benedizione delle automobili: lunedì prossimo, 23 maggio, presso la parrocchia di Sant'Antonio da Padova, in via S.Francesco a Sassuolo, si terrà la cerimonia di benedizione delle auto in occasione della ricorrenza di Santa Rita da Cascia. Per l'occasione, il comandante della polizia municipale di Sassuolo Stefano Faso ha emesso un'apposita ordinanza che modifica viabilità e sosta nelle adiacenze della parrocchia.

In particolare, dalle ore 8 alle ore 12,30 di lunedì 23 maggio, sarà in vigore il divieto di sosta nel lato ovest di via Fossetta, nel tratto compreso tra via Agnini e via San Francesco. Dalle ore 8 alle ore 20, sempre di lunedì 23 maggio, sarà consentita la fermata delle auto sulla pista ciclabile di via San Francesco, nel lato sud, onde consentire la benedizione dei veicoli.

IN AZIONE Polizia municipale (repertorio)

MARANELLO Prosegue sabato in biblioteca la rassegna 'Incontri sul Giappone'. Relatore Floriano Terrano

Tutti i segreti del sushi 'tradizionale'

Oltre il cibo e verso la cultura nipponica dello stare insieme: ecco cosa c'è dietro

MARANELLO

Dove e come è nato il sushi? E il sushi che gira su piastra rotante? Quale differenza c'è tra sashimi e sushi e come mangiarli secondo la tradizione nipponica? Sono nati tutti in Giappone i più popolari tipi di sushi? Come mangiare il ramen? E gli "instant noodles"? Quale è la base del gusto della cucina del Giappone? A queste e altre domande risponderà Floriano Terrano, curatore della rassegna "Kimi Ga Yo – Incontri sul Giappone tra tradizione e mutamento", in un incontro che vuole sfatare miti e svelare misteri della cucina giapponese, in programma sabato 21 maggio alle 16 alla biblioteca Mabic (ingresso libero fino ad esaurimento posti). Recentemente in Italia e nel mondo si è assistito a una vera e propria esplosione di interesse e gusto per la cucina del Sol Levante, soprattutto per sushi e sashimi. Tuttavia la cucina giapponese non è solo sushi ma presenta una tradizione culinaria dalla varietà profonda e variegata. Dopo la conferenza è in programma una degustazione di wagashi, dolci tradizionali giapponesi serviti con tè verde.

GUSTO Sushi (repertorio)

SEDUTA Il Consiglio di Fiorano

FIORANO Giovedì sono previste anche mozioni a 5 Stelle

In Consiglio la convenzione dell'intero polo bibliotecario

FIORANO

Consiglio comunale a Fiorano: la presidente Monica Lusetti ha convocato il Consiglio giovedì sera alle 20.30, con un ordine del giorno che si apre con la surroga della consigliera dimissionaria Giuseppina Ramini, del Movimento 5 Stelle, per proseguire con due interrogazioni presentate da Angelo Lupone del Movimento 5 Stelle, sul consorzio di bonifica della Burana e sull'Isee. I due successivi punti riguardano l'eredità della signora Bruna Cuoghi. Saranno sottoposti quindi all'approvazione degli schemi di convenzione per il sistema bibliotecario territoriale di Sassuolo e l'adesione al polo bibliotecario provinciale modenese.

CASTELFRANCO Domani pomeriggio la cerimonia di intitolazione ad Alfonsina Strada, ciclista

È pronta la ciclabile per Panzano

Festa su due ruote: dal capoluogo si va fino a Villa Sorra

CASTELFRANCO

È l'unica donna, nella storia del Giro d'Italia, ad aver gareggiato con gli uomini. Ed è a lei che verrà intitolata la ciclabile di Castelfranco. Omaggio a Alfonsina Strada in città: in occasione del passaggio nel modenese del Giro d'Italia, il Comune di Castelfranco le intitola la pista ciclabile che collega il capoluogo alla frazione di Panzano.

La cerimonia si svolge domani, il giorno della partenza di tappa da Modena, dalle ore 17.30 con ritrovo all'inizio della pista ciclabile,in via per Panzano all'altezza del civico n. 44; dopo il taglio del nastro, alle 18, parte una gita in bici sul percorso della ciclabile stessa fino a Villa Sorra, dove sarà in funzione uno stand gastronomico. Alfonsina Morini (coniugata Strada) nacque a Castelfranco Emilia nella frazione di Riolo il 16 marzo 1891, in una povera famiglia di braccianti agricoli.

VEDUTA Sopra, il centro di Castelfranco. A lato, Alfonsina Strada

Nel 1901 il padre acquistò la prima bicicletta, un vecchio modello che fece sbocciare in Alfonsina una passione che durerà tutta la vita. Alfonsina coltiva la passione per la bici fino a partecipare a competizioni locali, di nascosto dai genitori; scoperta la verità, la madre le dice che per continuare a correre deve sposarsi e andare via di casa, fu così che Alfonsina a 14 anni segue Luigi Strada e si trasferisce a Milano.

A Milano, con l'aiuto del compagno che la sostiene e diventa il suo manager, conquista a sedici anni il titolo di «Miglior ciclista italiana»; due anni dopo partecipa al Gran Prix di Pietroburgo, ricevendo una medaglia dallo zar Nicola II, due anni più tardi nel 1911 stabilisce il record mondiale di velocità femminile con oltre 37 chilometri orari. Nel 1924, dopo aver partecipato a diverse competizioni ciclistiche si iscrisse al Giro d'Italia, prima ed unica donna che percorse tutto il tracciato del Giro, attraversando la penisola per 3.613 chilometri in 11 tappe; Alfonsina arrivò insieme agli altri ciclisti fino a Milano.

IN BREVE

A Spilamberto c'è la maratona: per il primo anno anche senza barriere architettoniche

Domenica 22 maggio appuntamento a Spilamberto con la tradizionale Maratonina dell'aceto balsamico tradizionale, manifestazione podistica non competitiva aperta a tutti i cittadini e alle scuole. Ritrovo ore 14, in viale Marconi. Alle 15 partenza della corsa non competitiva da 12.5 km; alle 15.30 partenza delle passeggiate da 7.5 e 3.5 km. Per la prima volta sarà organizzato un percorso senza barriere architettoniche da 1.5 km. Quota d'iscrizione 1,50 euro. L'iniziativa è organizzata dal Comune di Spilamberto in collaborazione con Uisp, museo e consorteria dell'aceto balsamico tradizionale di Modena, circolo Arci Polisportiva Spilambertese, polisportiva San Vito e Botteghe di Messer Filippo.
Sono previste premiazioni con prodotti alimentari, buoni acquisto Lupo Sport e buoni acquisto Bertoncelli sas per i gruppi sportivi con almeno 8 partecipanti fino al 20° classificato. Anche quest'anno saranno premiati i gruppi classe più numerosi con buoni per l'acquisto di materiale scolastico offerti da Coop Estense. Premio di partecipazione a tutti gli iscritti: Aceto balsamico di Modena Igp del Duca. Speaker della manifestazione Gian Paolo Maini e Silvio Marchese. Sponsor dell'iniziativa: aceto balsamico del Duca (main sponsor); Coop Alleanza 3.0, Unipol Sai, Assicoop, società agricola Cooperativa S. Adriano, Bertoncelli Sas, Lupo Sport.

CASTELFRANCO Nei guai tre ragazzi, di cui due minorenni, autori di un furto alle Guinizzelli

Rubano computer a scuola, denunciati

Sparite anche le monete dai distributori automatici

CASTELFRANCO

Una 'bravata' che fa finire nei guai tre ragazzi di Castelfranco, due minorenni e uno di poco maggiorenne.

I fatti

Sono stati rubati nei giorni scorsi tre computer e varie monete dei distributori automatici di bibite dalle scuole Guinizzelli di Castelfranco. I carabinieri, intervenuti sul posto, hanno intuito che gli autori potessero essere due ragazzini che già conoscevano per episodi simili. Sentiti, i giovani hanno confessato di aver portato via il materiale dalla scuola insieme ad un terzo coetaneo che poi si è costituito spontaneamente. I tre ragazzi sono stati denunciati per furto: uno di loro è maggiorenne, gli altri non ancora. La successiva perquisizione domiciliare che i militari hanno effettuato a casa di uno dei tre ragazzi ha portato alla scoperta delle monetine trafugate dai distributori automatici e di uno dei tre computer.

(s.z.)

> *Le indagini sono state seguite dai carabinieri, che in breve tempo hanno individuato i responsabili*

MARANO Intervento dei pompieri del distaccamento di Vignola ieri pomeriggio

A fuoco un capanno degli attrezzi

La rimessa in via Pavullese appartiene a un privato

MARANO

Vigili del fuoco in azione, ieri pomeriggio a Marano, per un incendio al capanno degli attrezzi di un privato in via Pavullese. La rimessa conteneva mezzi di locomozione e numerosi attrezzi. Probabilmente per un corto circuito le fiamme si sono sprigionate all'interno. Il veloce intervento dei vigili del fuoco, arrivati a Marano dal distaccamento di Vignola, ha evitato il peggio. Escluso il dolo.

IN AZIONE Pompieri

NONANTOLA Il museo e l'istituto comprensivo hanno vinto il concorso regionale 'Io amo i beni culturali'

Tutte le suggestioni del bosco

Partecipanza protagonista tra land art e cortometraggi

di SARA ZUCCOLI

NONANTOLA

Fa festa il bosco, fanno festa i ragazzi, fa festa un paese intero che celebra il successo di un progetto culturale, ambientale e di comunità. Porta i suoi frutti - e sono tanti - 'Io amo i beni culturali', idea regionale cui hanno partecipato il museo di Nonantola e l'istituto comprensivo Fratelli Cervi: sabato se ne festeggia la conclusione tutti insieme alla Casa della guardia in Partecipanza. E ci saranno qualcosa come 500 ragazzi, che a vario titolo e con diverse esperienza hanno preso parte al progetto.

Gli inizi

Il museo di Nonantola e il comprensivo Fratelli Cervi nel luglio 2015 hanno partecipato alla quinta edizione del concorso regionale "Io amo i beni culturali" promosso dall'istituto per i beni artistici, culturali e naturali dell'Emilia Romagna. Il concorso era rivolto a musei, archivi e scuole con l'obiettivo di coinvolgere gli studenti nella valorizzazione consapevole di un bene culturale: e il gruppo di Nonantola si è classificato al primo posto su un totale di 35 progetti che hanno coinvolto oltre 230 enti in regione.

Il museo e l'istituto comprensivo avevano già partecipato alla terza edizione del concorso classificandosi tra i sei vincitori con il progetto "La Partecipanza Agraria di Nonantola: mille anni di storia tra archeologia e ambiente", in cui si erano indagate le radici storiche dell'ente e approfondite le tematiche ambientali e archeologiche.

Il bosco

Questa volta è stato concepito un approccio nuovo nei confronti del territorio e in particolare del bosco. Attraverso la partecipazione attiva degli studenti è stato creato un nuovo percorso di valorizzazione del bosco della Partecipanza, "bene culturale" che ha rivestito un ruolo importante nella vita della comunità nonantolana fin dal medioevo e che oggi si è trasformato in un luogo "nuovo", in cui poter sperimentare diverse forme d'arte. Il bosco come spazio reale e immaginario in cui ambientare racconti creativi, set cinematografici e opere di land art: un luogo in continua evoluzione in un parallelismo tra le stagionalità che lo attraversano e i diversi usi a cui può essere destinato.

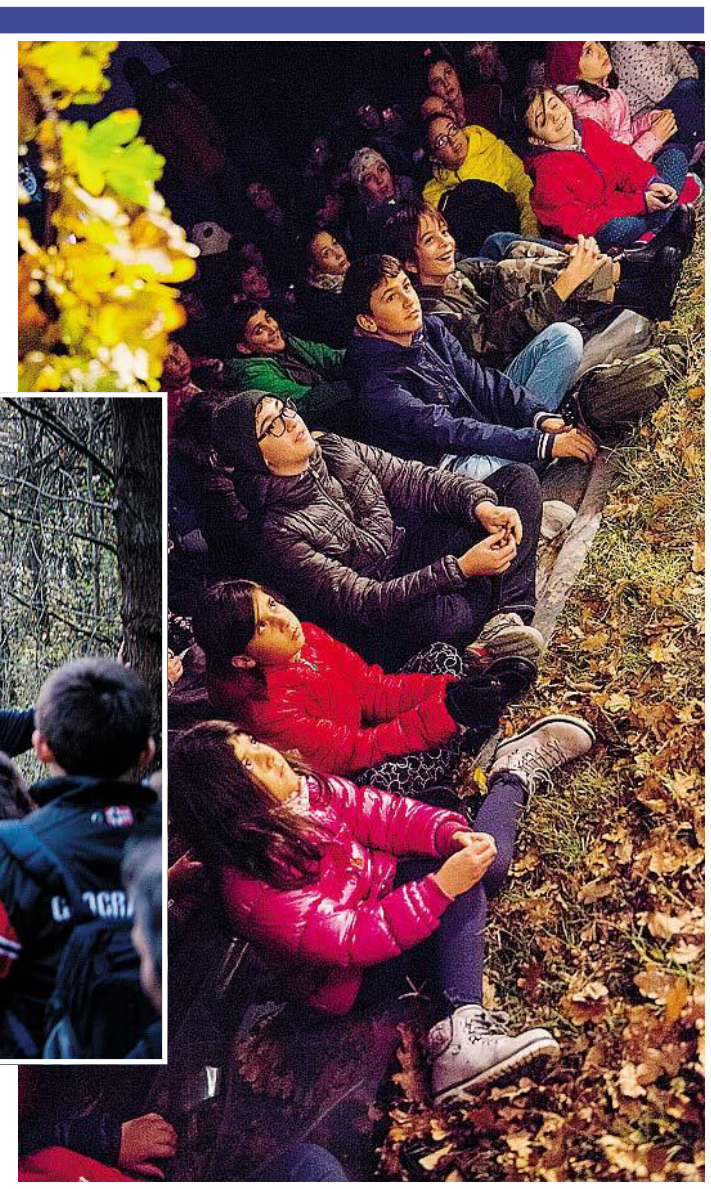

UN LAVORO LUNGO UN ANNO
Nelle foto di questa pagina, alcuni momenti del progetto dedicato al bosco della Partecipanza che ha vinto il concorso regionale 'Io amo i beni culturali'. Sabato alla Casa della Guardia la festa

Il progetto "Dialoghi con il bosco", articolato in diverse fasi, ha preso il via ad ottobre 2015 con una serie di visite guidate diurne e notturne all'area di riequilibrio ecologico Torrazzuolo: gli studenti delle classi prime e seconde delle medie Dante Alighieri hanno partecipato ad una visita naturalistica all'interno del bosco che è proseguita, al calar della serra, con momenti di letture in cui si è dato voce ai luoghi storici e naturalistici del bosco della Partecipanza. I ragazzi, grazie a questo percorso, hanno potuto apprendere la storia della Partecipanza in modo nuovo e diverso, iniziando a vedere con occhi nuovi il territorio sul quale vivono e di cui sono parte integrante. La valorizzazione del bosco è proseguita con una serie di laboratori storico-archivistici che si sono svolti tra il museo di Nonantola e l'archivio storico della Partecipanza Agraria: sono stati analizzati gli usi e l'importanza che ha rivestito il bosco nel corso dei secoli fino al suo totale abbattimento alla fine dell'800 e la sua ricostituzione nel 1992. Al termine dei questo percorso i ragazzi delle classi prime delle medie hanno elaborato, a gruppi, diversi racconti creativi sul bosco il cui incipit è stato ideato dagli studenti delle elementari. I racconti sono scaturiti dalla fantasia degli studenti: il bosco ha evocato, nel loro immaginario, un luogo popolato da esseri fantastici e mostruosi, in alcuni casi benevolo e gioioso, in altri un regno dell'oscurità, teatro di delitti ed efferate battaglie.

> *Sabato si festeggia la conclusione del progetto alla Casa della Guardia. Chiamati a raccolta oltre 500 ragazzi*

Un'ulteriore fase del progetto ha portato alla realizzazione di un cortometraggio la cui prima proiezione è avvenuta durante la decima edizione del "Nonantola Film Festival". Il laboratorio di cinema "Ciak si gira", promosso dall'associazione Nonantola Film Festival in collaborazione con la fonoteca del Comune di Nonantola, entrambi partner del progetto regionale, ha coinvolto un gruppo di 15 ragazzi delle classi seconde e terze delle medie da gennaio ad aprile 2016. Seguiti da esperti di Freim nuove produzioni video, i ragazzi hanno seguito un percorso che dall'elaborazione di un soggetto cinematografico ha portato al risultato finale, attraversando tutte le fasi necessarie per realizzazione del filmato: sceneggiatura, storyboard, riprese video, riprese dei suoni, montaggio ed elaborazione della colonna sonora. Il cortometraggio, coerentemente con tutto il progetto, ha avuto come vero protagonista il bosco della Partecipanza.

Un ulteriore importante e fondamentale blocco del progetto prevedeva la realizzazione di un percorso di land art all'interno del bosco in collaborazione con l'istituto d'arte Venturi di Modena. Il lavoro eseguito dagli studenti e dagli insegnanti si è rivelato davvero prezioso: gli studenti hanno coinvolto i ragazzi delle classi terze delle medie in due laboratori di land art facendo apprezzare ai più piccoli questa particolare espressione artistica. Sono stati inoltre coinvolti oltre cinquanta studenti francesi del Cellège di Belley gemellati con l'istituto Alighieri. Gli studenti del Venturi hanno inoltre provveduto alla revisione e realizzazione della veste grafica dell`ebook, un grande ed impegnativo lavoro di squadra che trasformerà il bosco in un vero e proprio labirinto sensoriale.

La festa

E veniamo alla festa: sabato, a conclusione di questo articolato percorso che ha coinvolto circa 500 ragazzi, si festeggia tutti insieme alla Casa della Guardia in Partecipanza. Al termine dei saluti delle autorità sarà proiettato il filmato elaborato dai ragazzi durante il laboratorio "Ciak si gira" e gli studenti avranno l'occasione di raccontare la loro esperienza. Sarà allestito uno spettacolo teatrale in cui la "Vecchia signora Partecipanza" racconterà la sua storia millenaria e il bosco si trasformerà in un luogo nuovo, in cui intraprendere un viaggio sensoriale attraverso il percorso di land art. L'intero progetto è il risultato di un'importante sinergia fra numerosi partner, grazie ai quali è stato possibile realizzare questo lungo ed impegnativo percorso: la Partecipanza Agraria di Nonantola, l'istituto superiore d'arte Venturi di Modena, i servizi culturali del Comune di Nonantola (la biblioteca comunale, le officine musicali, la fonoteca e il centro di educazione alla sostenibilità), la Polisportiva di Nonantola, il comitato genitori, Auser Nonantola, le associazioni Niente di Nuovo, Nonantola Film Festival, Civico 38.13 e la Lipu sezione di Modena.

FANANO

Alla galleria Pedrocchi in arrivo la "Natura incantata"

FANANO

S'intitola "Natura Incantata" la mostra che sarà inaugurata sabato 28 maggio alle ore 17 e proseguirà fino al 19 giugno alla galleria Pedrocchi di Fanano.

Voluta e curata dall'instancabile Pamela Jica Mezea vedrà protagonisti nella galleria artisti come sempre provenienti da varie regioni italiane e che seguono diverse correnti pittoriche o fotografiche.

Presenti con i loro lavori i pavullesi Lorenzo Mesini, Paolo Pierotti, Francesco Accardo e Alberto Lenzini, i lombardi Antonella Astori, la stessa Pamela Jica Mezea e Sergio Tunesi, la campana Simona Dragonetti oltre alla siciliana Antonella Scalisi. Dipinti e fotografie dunque, ma con un unico comun denominatore, ossia la natura e la bellezza che riesce a trasmettere e a penetrare l'animo di ognuno di noi.

(Oscar Cervi)

ELEZIONI Il candidato della lista, Massimo Poggioli, spiega i punti salienti del programma elettorale

«'Sestola Civica', è ora di rilanciare il turismo»

«Rimetteremo al primo posto le frazioni. Faremo risplendere la Rocca»

SESTOLA

Si è presentato con una lista lontana da qualsiasi partito, civica in toto tanto da averla chiamata "Sestola Civica". Massimo Poggioli è uno dei tre candidati a sindaco in corsa, insieme a Riccardo Balboni e Marco Bonucchi, alle elezioni del 5 giugno a Sestola.

Come mai ha deciso di candidarsi?

«L'ho deciso in seguito al fatto che molti cittadini hanno fatto il mio nome, 5 anni fa ho fatto la mia prima esperienza in una lista ma è la prima volta che mi candido a sindaco».

Quali sono gli obiettivi della sua lista?

«Innanzitutto essere civica. Ho tassativamente spiegato che mi sarei candidato solo per una lista civica senza l'appoggio di partiti politici. Per il resto vogliamo cercare di risolvere i problemi presenti a Sestola. Vedremo se i cittadini avranno voglia di cambiare oppure no».

Il programma di "Sestola Civica" si basa essenzialmente su diversi punti. Innanzitutto lo sviluppo attento e sostenibile salvaguardando il territorio con una pianificazione urbanistica equilibrata all'habitat naturale. Non manca, poi, la valorizzazione della Rocca «tra le tante promesse non mantenute dall'attuale amministrazione».

Dopo «decenni passati ai margini delle politiche comunali» il gruppo vuole valorizzare e rilanciare le frazioni, mentre la qualità della vita di ogni singolo sestolese sarà posta «al centro della nostra azione amministrativa».

AMMINISTRATIVE Una veduta di Sestola e, nella foto a destra, il candidato sindaco Massimo Poggioli

L'obiettivo è anche quello di aiutare le famiglie in difficoltà e di allargare l'offerta turistica invernale ed estiva riorganizzandola e rendendola fruibile tutto l'anno, così come dovranno essere sempre presenti iniziative culturali tra centro e frazioni.

Per prima cosa, però, la lista vuole un nuovo piano di investimenti con «il rinnovamento delle strutture ricettive, il rilancio del piccolo commercio e l'accoglienza generale del territorio» con «idee innovative per il rilancio del Comune».

Intanto la lista si presenterà sabato al bar Veranda alle ore 18.

(Michela Rastelli)

PAVULLO Ospite il docente Marco Lombardo dell'Università di Bologna

L'Unione europea raccontata agli studenti del Cavazzi-Sorbelli

PAVULLO

Nei giorni scorsi si è svolta, nell'aula magna dell'istituto "Cavazzi-Sorbelli" di Pavullo, la lezione del docente Marco Lombardo dell'Università di Bologna in occasione della Festa dell'Europa.

Il docente esperto in Diritto dell'Unione europea, autore di diverse pubblicazioni relative ai temi dell'integrazione e delle questioni relative ai diritti fondamentali, ha affrontato il tema Europa sviscerandolo in 12 punti cardine rispondenti alle domande più comuni come, che cos'è l'Unione europea fino ad inoltrarsi nelle più attuali questioni relative agli impegni comunitari.

Le abilità oratorie e il carisma del giovane docente universitario hanno reso interessante e partecipata la lezione che ha portato i nostri studenti a destreggiarsi nelle loro abilità mnemoniche attraverso il riconoscimento delle bandiere degli Stati membri e dei principali organi costitutivi dell'Ue. Al termine dell'intervento, tre ex studenti dell'istituto, Andrea Mini, Laura Vicini e Tommaso Montipò, hanno riportato la loro esperienza relativa alla mobilità in Europa. Attraverso tre diversi percorsi i giovani studenti universitari hanno mostrato momenti di vita e di studio in Danimarca, Germania, Regno Unito, Francia, e hanno risposto alle domande degli allievi sulle modalità di accesso alla mobilità e sulle opportunità che essa offre ai giovani studenti.

MONTEFIORINO Stefano Corti interviene sulla diffusione di volantini

«Noi esclusi dal Tar per una formalità, mentre Paladini viola la legge»

MONTEFIORINO

«Mentre il Tar boccia il nostro ricorso, Paladini viola la disciplina della campagna elettorale». Così intervengono i membri del gruppo "Per Montefiorino", lista esclusa dalla tornata elettorale per un vizio di forma.

«Il Tar di Bologna si è espresso negativamente in merito al nostro ricorso elettorale che aveva visto la nostra lista esclusa per la riscrittura errata di un candidato in un modello integrativo e una presunta mancanza di traduzione della documentazione richiesta al nostro candidato tedesco - spiega Stefano Corti - E' stato cancellato il modulo integrativo incriminato facendo scendere la nostra raccolta firme a sole 27 sulle 30 firme necessarie benché avessimo depositato al Tar anche una dichiarazione giurata di diversi firmatari dichiaranti di aver firmato a prescindere dall'errore di trascrizione. Se queste firme fossero state ritenute valide avremmo raggiunto le fatidiche 30 firme necessarie e saremmo in lizza per le elezioni. Non ci diamo per vinti e stiamo valutando costi, oneri e tempi per un ricorso al Consiglio di Stato perché riteniamo di essere stati discriminati più per ragioni politiche che di merito».

Il gruppo precisa, però che «mentre accade questa discriminazione politica che uccide la democrazia, Paladini, forse con il beneplacito del Sistema, viola la disciplina della campagna elettorale. Com'è infatti noto, la disciplina della campagna elettorale vieta l'affissione in locali pubblici di volantini e manifesti inerenti direttamente o indirettamente la campagna elettorale. Paladini, forse dimentico del suo mezzo secolo abbondante di militanza scudocrociata e dei quasi 2 anni da parlamentare della "Prima Repubblica" ha consegnato personalmente e fatto affiggere a quasi tutti gli esercenti del Comune le locandine che, oltre a pubblicizzare le serate di presentazione della sua lista, reclamizzano soprattutto la sua campagna elettorale, in palese violazione della legge. Non siamo contrari alla pubblicità, soprattutto considerato la cronica carenza di tabelloni elettorali a Montefiorino, ma dopo tutti questi fatti ci sorge spontanea una domanda: ma davvero la legge è uguale per tutti?».

I MERCATI

. Lunedì

Maranello (Pozza)
Modena
Montese
Pievepelago
San Felice sul Panaro

. Martedì

Bomporto (Sorbara)
Campogalliano
Castelfranco Emilia
Castelnuovo Rangone (Montale)
Frassinoro
Lama Mocogno
Novi di Modena
San Possidonio
Sassuolo
Soliera
Zocca

. Mercoledì

Castelvetro di Modena
Cavezzo
Finale Emilia
Fiorano Modenese (Spezzano)
Guiglia
Maranello
Montecreto
Montefiorino
Novi di Modena (Rovereto)
Serramazzoni
Spilamberto

. Giovedì

Bastiglia
Bomporto
Camposanto
Carpi
Fiorano Modenese
Formigine (Magreta-Casinalbo)
Medolla
Nonantola
Polinago
Sestola
Vignola

. Venerdì

Castelfranco Emilia
Concordia sulla Secchia
Finale Emilia (Massa Finalese)
Maranello (Gorzano)
San Cesario sul Panaro
San Felice sul Panaro
Sassuolo
Savignano sul Panaro

. Sabato

Carpi
Castelnuovo Rangone
Formigine
Guiglia
Marano sul Panaro
Mirandola
Pavullo nel Frignano
Ravarino
San Prospero
Soliera

. Domenica

Cavezzo
Fanano
Fiumalbo
Guiglia
Palagano
Polinago

NUMERI UTILI

Pronto soccorso	118
Carabinieri	112
Questura	113
Vigili del fuoco	115
Guardia di Finanza	117
Emergenza infanzia	114
Telefono Azzurro	19696
Soccorso ACI	803116

SICUREZZA

Questura	059/410411
Polizia Stradale	059/248911
Polizia Municipale	059/20314
Polizia Ferroviaria	059/222336
Polizia Modena Nord	059/222336
Sos Truffa	800 631316
Carabinieri	059/3166111
Vittime Reati	059/284109
Guardie Giurate	059/209437
Giudice di Pace	059/2131996

SERVIZI

Provincia di Modena	059/209111
Comune di Modena	059/20311
Comune Informa	059/20312
Anagrafe	059/2032077
Movimenti Consumatori	059/343759
Info Agroalimentare	059/2033486
Sos turista	059/2032557
Agenzia delle Entrate	059/8393111
Cimitero San Cataldo	059/334103
Pony Express	059/828111
Centro Anziani	059/303320
Oggetti Smarriti	059/2033247
Alcolisti Anonimi	333/4208029
Guasti Enel	803 500

AMBIENTE

Servizio Clienti Hera	800 999500
S. Clienti Hera da cellulare	199 199500
Energia elettrica Hera	800 999010
Gas Hera	800 713666
Acqua e fognature Hera	800 713900
Teleriscaldamento Hera	800 713699
Centro Fauna Selvatica	339/8183676
Guardia Med. Veterinaria	059/311812

SALUTE

Policlinico	059/4222111
Usl 16 centralino	059/435111
Trasporto misericordia	059/332398
Croce Rossa	059/222209
Guardia Medica	059/375050
Tribunale Malato	059/4222243
Tribunale Malato fax	059/4222225

VISITE AI DEGENTI

NUOVO OSPEDALE CIVILE S. AGOSTINO - ESTENSE DI MODENA

ANESTESIA, RIANIMAZIONE E TERAPIA ANTALGICA
Visita ai degenti da lun a dom: 18.30-19.30
Sono ammesse due persone per degente

CARDIOLOGIA
Visita ai degenti da lun a dom: 8.00-9.00; 12.30-13.30; 18.15-19.15
U.T.I.C da lun a dom: 12.30-13.30;18.15-19.15

CHIRURGIA GENERALE
Visita ai degenti da lun a dom: 6.30-8.15; 12.00-15.00; 18.00-21.00

CHIRURGIA VASCOLARE
Visita ai degenti da lun a dom: 7.00-8.00; 12.00-16.30; 18.15-20.00

ENDOCRINOLOGIA E MALATTIE DEL METABOLISMO
Visita ai degenti da lun a dom. 6.30-9.00;12.15-15.00;18.15-21.00

GERIATRIA
Visita ai degenti da lun a dom: 6.30-9.00; 12.20-15.00;18.20-20.30

LUNGODEGENZA POST ACUZIE
Visita ai degenti da lun a dom: 7.00-9.00; 12.15-15.00; 18.15-20.30

MEDICINA AD INDIRIZZO CARDIOVASCOLARE
Visita ai degenti da lun a dom: 7.00-9.00; 12.30-14.00; 18.30-20.00

MEDICINA D'URGENZA E PRONTO SOCCORSO
Visita ai degenti da lun a dom: 7.00-9.00; 12.15-15.00; 17.00-20.00
UTMI: 13.15-14.15; 18.30-19.30

MEDICINA INTERNA E GASTROENTEROLOGIA
Visita ai degenti da lun a dom: 6.30-9.00;12.30-14.00;18.30-21.30

MEDICINA AD INDIRIZZO METABOLICO / NUTRIZIONISTICO
Visita ai degenti da lun a dom: 6.30-9.00; 12.15-14.30; 18.15-21.00

MEDICINA RIABILITATIVA
Visita ai degenti da lun a dom: 7.00-9.00; 12.15-14.00; 18.15-21.00

NEUROCHIRURGIA
Visita ai degenti da lun a dom: 6.30-8.30; 12.00-14.00; 18.00-21.30

CLINICA NEUROLOGICA - STROKE UNIT
Visita ai degenti da lun a dom: 7.00-9.00;12.00-14.00;18.00-20.00
Stroke Unit : 12.00-14.00;18.00-20.00

NEURORADIOLOGIA
Apertura al pubblico lun, mer, ven: 10.00-13.00; gio: 10.00-16.00;
sab: 9.00-12.00

ORTOPEDIA
Visita ai degenti da lun a dom: 6.30-8.30; 12.15-16.00; 18.15-21.00

RIANIMAZIONE NEURORIANIMAZIONE
Visita ai degenti da lun a dom: 13.00-14.00

SERVIZIO PSICHIATRICO DI DIAGNOSI E CURA
Visita ai degenti da lun a sab: 13.30-14.30; 18.30-19.45;
dom e festivi: 10.30-11.30; 15.30-17.30

NUMERI UTILI SANITÀ

MODENA
Informazioni 059 375050
Apertura al pubblico da lun a ven: 20.00-8.00 | sab e prefestivi: 10.00-8.00 (8.00 del giorno successivo al festivo)

CARPI
Informazioni 059 659342
Apertura al pubblico da lun a ven: 20.00-8.00 | sab e prefestivi: 10.00-8.00 (8.00 del giorno successivo al festivo)

CASTELFRANCO EMILIA
Informazioni 059 375050
Apertura al pubblico da lun a ven: 20.00-8.00 | sab e prefestivi: 10.00-8.00 (8.00 del giorno successivo al festivo)

CAVEZZO
Informazioni 848 800 328
Apertura al pubblico da lun a ven: 20.00-8.00 | sab e prefestivi: 10.00-8.00 (8.00 del giorno successivo al festivo)

FINALE EMILIA
Informazioni 848 800 328
Apertura al pubblico da lun a ven: 20.00-8.00 | sab e prefestivi: 10.00-8.00 (8.00 del giorno successivo al festivo)

FORMIGINE
Informazioni 059 558077
Apertura al pubblico da lun a ven: 20.00-8.00 | sab e prefestivi: 10.00-8.00 (8.00 del giorno successivo al festivo)

FRASSINORO
Informazioni 0536 309650
Apertura al pubblico da lun a ven: 20.00-8.00| sab e prefestivi: 10.00-8.00 (8.00 del giorno successivo al festivo)

LAMA MOCOGNO
Informazioni 0536 44880
Apertura al pubblico sab e prefestivi: 10.00-8.00 (8.00 del giorno successivo al festivo)

MIRANDOLA
Informazioni 848 800 328
Apertura al pubblico da lun a ven: 20.00-8.00 | sab e prefestivi: 10.00-8.00 (8.00 del giorno successivo al festivo)

MONTEFIORINO
Informazioni 0536 309500
Apertura al pubblico da lun a ven: 20.00-8.00 | sab e prefestivi: 10.00-8.00 (8.00 del giorno successivo al festivo)

MONTESE
Informazioni 059 982076
Apertura al pubblico da lun a ven: 20.00-8.00 | sab e prefestivi: 10.00-8.00 (8.00 del giorno successivo al festivo)

NONANTOLA
Informazioni 059 375050
Apertura al pubblico da lun a ven: 20.00-8.00 | sab e prefestivi: 10.00-8.00 (8.00 del giorno successivo al festivo)

PALAGANO
Informazioni 0536 309680
Apertura al pubblico da lun a ven: 20.00-8.00 | sab e prefestivi: 10.00-8.00 (8.00 del giorno successivo al festivo)

PAVULLO NEL FRIGNANO
Informazioni 0536 309720
Apertura al pubblico da lun a ven : 20.00-8.00 | sab e prefestivi: 10.00-8.00 (8.00 del giorno successivo al festivo)

PIEVEPELAGO
Informazioni 0536 309801
Apertura al pubblico da lun a ven: 20.00-8.00 | sab e prefestivi: 10.00-8.00 (8.00 del giorno successivo al festivo)

PRIGNANO SULLA SECCHIA
Informazioni 0536 874180
Apertura al pubblico da lun a ven: 20.00-8.00 | sab e prefestivi: 10.00-8.00 (8.00 del giorno successivo al festivo)

SASSUOLO
Informazioni 0536 874015
Apertura al pubblico da lun a ven: 20.00-8.00 | sab e prefestivi: 10.00-8.00 (8.00 del giorno successivo al festivo)

SERRAMAZZONI
Informazioni 0536 954255
Apertura al pubblico da lun a ven: 20.00-8.00 | sab e prefestivi: 10.00-8.00 (8.00 del giorno successivo al festivo)

SESTOLA
Informazioni 0536 62669
Apertura al pubblico da lun a ven: 20.00-8.00 | sab e prefestivi: 10.00-8.00 (8.00 del giorno successivo al festivo)

SPILAMBERTO
Informazioni 059 782732
Apertura al pubblico da lun a ven: 20.00-8.00 | sab e prefestivi: 10.00-8.00 (8.00 del giorno successivo al festivo)

VIGNOLA
Informazioni 059 7574740
Apertura al pubblico da lun a ven: 20.00-8.00 | sab e prefestivi: 10.00-8.00 (8.00 del giorno successivo al festivo)

ZOCCA
Informazioni 059 7574780
Apertura al pubblico da lun a ven: 20.00-8.00 | sab e prefestivi: 10.00-8.00 (8.00 del giorno successivo al festivo)

FARMACIE DI MODENA

Farmacia Albareto (Albareto)
Strada Albareto, 685 - 059-318334;
Farmacia Autodromo
Strada Formigina - 059-331382;
Farmacia B. V. Popolo
Via Str. Naz.le Giardini, 30/32
059-223877;
Farmacia B.V. della Salute
Corso Canalchiaro, 127
059-238319;
Farmacia Baggiovara Er. Giacobazzi
Via Canalino, 54 - 059-223821;
Farmacia Bernasconi
Corso Vittorio Emanuele II, 78
059-210144;
Farmacia Borri Maria
Via Giardini, 760 - 059-355454;
Farmacia Bruni
Via Emilia Centro, 180
059-243359;
Farmacia Buon Pastore
Via Conco, 32 - 059-300411;
Comunale Crocetta
Via Ciro Menotti, 370 - 059-251452;
Comunale del Pozzo
Via Emilia Est, 416 - 059-360091;
Comunale Giardini
Via Giardini, 431/a - 059-353579;
Comunale Gramsci
Via Gramsci, 45 - 059-311110;
Comunale i Portali
Via dello Sport, 54 - 059-371181;
Comunale La Rotonda
Via Casalegno, 39 - 059-441501;
Comunale Modena Est
Via IX Gennaio 1950, 29
059-282202;
Comunale Modena Ovest
Via del Giglio, 19 - 059-821316;
Comunale Morane
Via Morane, 274 - 059.300500;
Comunale Storchi
Viale Storchi, 155 - 059.222238;
Comunale Vignolese
Via Vignolese, 537 - 059-363330;
Comunale Villaggio Giardini
Via Pasteur, 21 - 059-342040;
Farmacia Del Collegio
Via Emilia Centro, 151
059-222549;
Farmacia Della Bona P. e G. Snc
(San Damaso)
Strada Vignolese, 1263
059-469108;
Farmacia Grandemilia (Cittanova)
Via Emilia Ovest, 1480
059-848755;
Farmacia Madonna Pellegrina
Via Bellinzona, 59/61 - 059-392732;
Farmacia Madonnina
Via Tabacchi, 5 - 059-333153;
Farmacia Montegrappa
Via Costa Cesare, 60 - 059-331366;
Farmacia Quattro Ville
(Castelfranco - Lesignana)
Via S. Onofrio, 107 - 059-827367;
Farmacia S. Agostino Dini M.
Piazzale Erri - 059-216297;
Farmacia S. Antonio
Viale Verdi, 161 - 059-221389;
Farmacia S. Omobono
Via Emilia Centro, 167
059-222872;
Farmacia San Faustino di Incerti G.
Via Giardini, 236 - 059-351157;
Farmacia San Geminiano
Viale Buon Pastore, 400
059-305352;
Farmacia San Giorgio
Via Manifattura Tabacchi, 79
059-223827;
Farmacia San Giuseppe Dott.ssa Pacchioni M.C. & C. Snc
Via Castellaro, 25 - 059-243369;
Farmacia San Lazzaro Sas
Largo Garibaldi Giuseppe, 18
059-223736;
Farmacia San Marco
Corso Duomo, 54 - 059-244421;
Farmacia San Martino (Portile)
Via Chiossi Oreste, 12
059-460185;
Farmacia San Paolo Sas
Via Emilia Est, 799 - 059-360268;
Farmacia Santa Caterina Snc
Viale Muratori Lodovico Antonio, 145
059-239195;
Farmacia Santa Chiara
Via Wiligelmo - 059-355722;
Farmacia Santa Filomena
Corso Duomo, 4 - 059-223916;
Farmacia Sant'Elena
Via Canaletto Sud, 123
059.310488
Farmacia Scalabrini Sandro e C. Sas
(Cognento)
Via Dei Traeri, 104 - 059-353006;
Farmacia Torrenova
Via Nonantolana, 685/T
059-254535

EVENTI A MODENA E PROVINCIA

17 maggio - Modena
Mercatino biologico Biopomposa
Mercatino settimanale di prodotti agricoli biologici
In Piazza Pomposa - Dalle ore 07,00 alle 14,00;
Info: tel. 347/5632650

17 maggio - Carpi
Aperitivo al N.I.C.
Aperitivo con ricco buffet dalle ore 18,00; Presso "NIC - New Italian Cafè"
Via delle Magliaie 13; Info: tel. 349/6699060

17 maggio - Modena
Aperitivo al Next Age 65
Dalle ore 18,00 alle 20,00 un fresco aperitivo con buffet
Presso "Next Age 65 Discobar", Via Emilia Est 963

17 maggio - Modena
Aperitivo & buffet
Ricco Buffet ad accompagnare l'orario dell' aperitivo: cocktails, long drinks, vini rossi e bianchi italiani ed internazionali! Presso "Bar Mascagni" Panta Rei, Via Emilia Est 93 - Info: tel. 348/8095406

17 maggio - Modena
Aperitivo & Musica
Ricco aperitivo & musica dalle 18,30 - Live o Dj set dalle 20,00 - 21,00
Presso "Elio, illumina l'eccellenza", Via Manifattura Tabacchi

17 maggio - Modena
Parrucche Pazze
Dove il divertimento farà da padrone: con nuovi dj, nuovo show e nuovi boys
Presso "Frozen", Strada Contrada 346; Info: tel. 059/460860

18 maggio - Modena
Mercato di libri e piccolo collezionismo
Il mercatino propone libri usati e da collezione, manifesti cinematografici, vecchie edizioni di giornalini, cartoline, santini e monete da collezione;
In centro storico, Piazzetta Sant'Eufemia; Dalle ore 08,00 alle 18,00

18 maggio - Modena
Il Mercoledì sera del Sir Francis Drake Pub
Appuntamento fisso ogni mercoledì: dalle 22,00 Dj Set, musica funk, soul blues, hip hop. Happy hour su birra, shots, cocktail e vino in bottiglia
Presso "Sir Francis Drake Pub", Viale Emilio Po' 86/A

19 maggio - Modena
Giovedì Universitario & Happy Hour Beer
Tutti i giovedì happy beer per tutta la serata, con sconti sulle consumazioni di tutte le birre: 11 qualità (anche artigianali) esclusivamente alla spina
Presso "Sir Francis Drake pub", Viale Emilio Pò 86/a

19 maggio - Modena
Una sera al Planetario
Visita guidata - Dott. Pierluigi Giacobazzi - Presso Planetario civico F. Martino, Viale Jacopo Barozzi 31 - Ore 21,00; Info e costi: tel. 059/224726

20 maggio - Modena
Campagna in città - Il mercato dei produttori agricoli
Il mercato del contadino, ovvero dei produttori agricoli con qualità garantita
Presso Parco Ferrari - Dalle ore 14,00 alle 20,00

21 maggio - Modena
Nessun Dorma - La notte bianca modenese
Modena rimane accesa fino a tarda notte: musei aperti, mostre e visite guidate gratuite, musica dal vivo, osservazioni del cielo al telescopio, itinerari artistici ed esibizioni - In centro storico; Dalle ore 19,00 fino alle 02,00

IL SANTO

San Pasquale Baylon

Religioso francescano

Nacque il 16 maggio 1540, nel giorno di Pentecoste, a Torre Hermosa, in Aragona. Di umili origini, sin da piccolo venne avviato al pascolo delle greggi. Durante il lavoro si isolava spesso per pregare. A 18 anni chiese di essere ammesso nel convento dei francescani Alcantarini di Santa Maria di Loreto, da cui venne respinto, forse per la giovane età. Tuttavia non si perse d'animo, venendo ammesso al noviziato il 2 febbraio 1564. L'anno successivo, emise la solenne professione come «fratello laico» non sentendosi degno del sacerdozio. Nel 1576 il ministro provinciale gli affidò il compito, estremamente pericoloso, di portare documenti importanti a Parigi, rischiando di essere ucciso dai calvinisti. L'impegno venne comunque assolto in modo proficuo. Tutta la sua vita fu caratterizzata da un profondo amore per l'Eucaristia che gli valse il titolo di «teologo dell'Eucaristia». Fu anche autore di un libro sulla reale presenza di Cristo nel pane e nel vino. Morì nel convento di Villa Real, presso Valencia il 17 maggio 1592, domenica di Pentecoste. Fu beatificato 26 anni dopo la morte, il 29 ottobre 1618 da papa Paolo V e proclamato santo il 16 ottobre 1690 da papa Alessandro VIII; papa Leone XIII il 28 novembre 1897 lo proclamò patrono delle opere eucaristiche e dei congressi eucaristici. I suoi resti che si veneravano con grande devozione a Villa Real, furono profanati e dispersi durante la famigerata Guerra Civile Spagnola (1936-39); una parte furono successivamente recuperati e restituiti alla città nel 1952.

Album fotografico

Castello di Torrechiara (PR). Foto scattata ed inviata da Roberto Federici, nostro lettore.

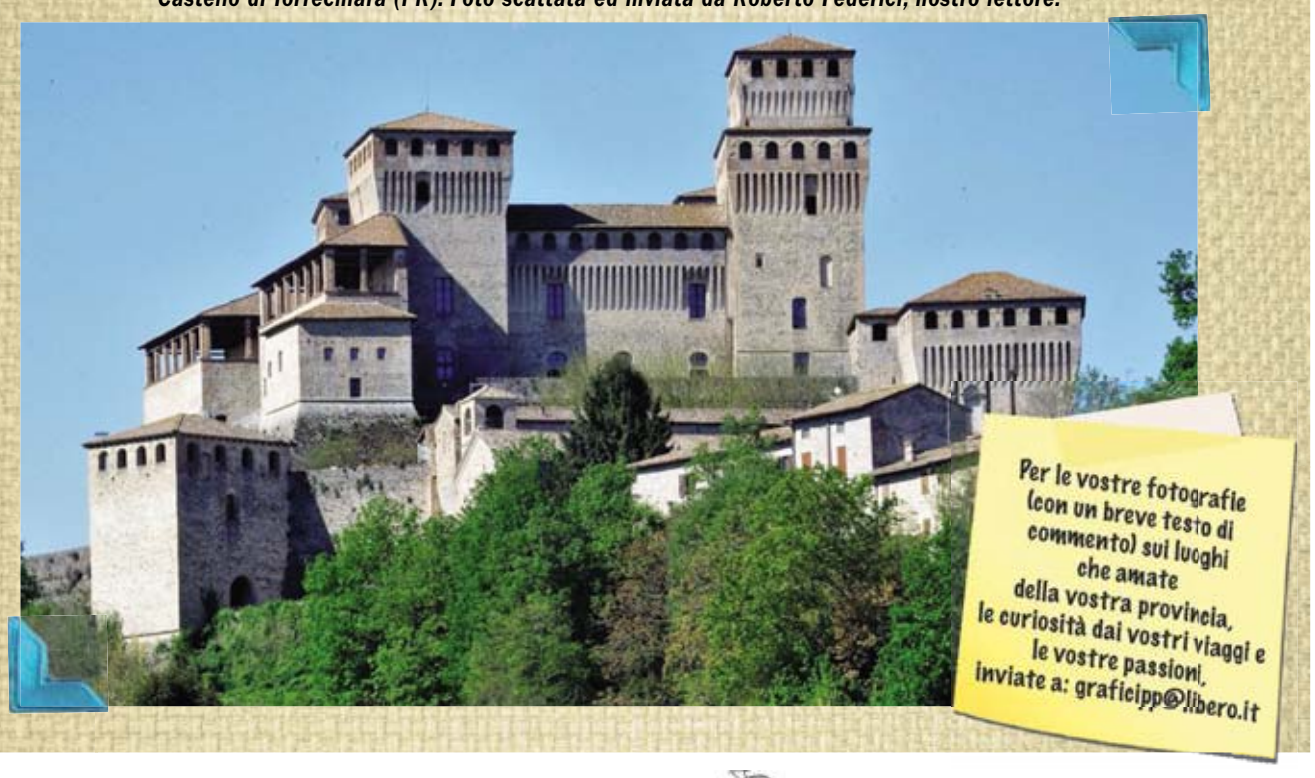

ACCADDE OGGI

1940 – Seconda guerra mondiale: La Germania occupa Bruxelles, Belgio
1944 - Seconda guerra mondiale/Battaglia di Monte Cassino: nella notte tra il 17 e il 18 maggio, le truppe inglesi sferrano l'assalto decisivo ai Tedeschi
1953 - Roma, Italia: viene inaugurato lo Stadio Olimpico con la partita di calcio Italia-Ungheria
1969 – Il Venera 6 sovietico inizia la discesa nell'atmosfera di Venere
1972 – Milano, il commissario capo della questura Luigi Calabresi viene assassinato in un agguato mentre esce di casa
1981 – Con un referendum, gli italiani confermano la legge sull'aborto del '78
1990 - L'omosessualità viene rimossa dall'Organizzazione Mondiale della Sanità dall'elenco delle malattie mentali
1997 – Lo Zaire cambia nome e diventa Repubblica Democratica del Congo
1999 – Ehud Barak viene eletto Primo Ministro di Israele
2007 - Dopo oltre 50 anni riprendono i collegamenti ferroviari tra la Corea del Nord e la Corea del Sud

TRENI LOCALI

Per informazioni: 840.151.152

Linea Modena - Sassuolo

Partenze da Modena:
Feriali: 6.00 - 6.30 - 7.00 - 7.30 - 8.00 - 8.30 - 8.55 (bus) - 9.35 - 10.35 (bus) - 11.35 - 12.05 - 12.35 - 13.05 - 13.35 - 14.05 - 14.35 - 15.35 - 16.35 - 17.05 - 17.20 (bus) - 18.05 - 18.35 - 19.10 (bus) - 19.35 - 20.40 (bus)
Festivi: i treni non circolano nei giorni festivi

Partenze da Sassuolo:
Feriali: 6.09 - 6.44 - 7.09 - 7.44 - 8.09 - 8.44 - 9.14 - 9.45 (bus) - 10.14 - 11.35 (bus) - 12.14 - 12.49 - 13.14 - 13.49 - 14.14 - 14.49 - 15.14 - 16.14 - 17.14 - 17.49 - 18.15 (bus) - 18.49 - 19.14 - 19.55 (bus) - 20.14 - 21.25 (bus)
Festivi: i treni non circolano nei giorni festivi

Linea Vignola - Bologna

Partenze da Vignola:
Feriali: 6.07 - 6.46 - 7.48 - 8.48 - 9.48 - 10.48 - 11.48 - 12.48 - 13.48 - 14.48 - 15.48 - 16.48 - 17.48 - 18.48 - 19.48 - 20.48 - 21.22 - 22.30 (bus)
Festivi: 7.48 - 10.48 - 13.48 - 16.48 - 20.48

Partenze da Bologna:
Feriali: 5.30 - 6.37 - 7.15 - 8.16 - 8.42 - 9.16 - 10.16 - 10.42 - 11.16 - 12.16 - 13.16 - 13.42 - 14.16 - 15.16 - 15.44 - 16.16 - 17.16 - 18.16 - 19.16 - 20.16 - 21.16 (bus)
Festivi: 6.37 - 9.16 - 12.16 - 15.16 - 19.16

LA RICETTA • Brownies senza glutine

Ingredienti:

. 100 g di farina senza glutine
. 150 g di cioccolato fondente
. 200 g di zucchero
. 3 Uova
. 70 g di burro
. 50 g di nocciole
. 20 g di zucchero a velo

Dosi: per 1 teglia

Note: Dolce

Preparazione:
In una terrina sbattete le uova con lo zucchero in un composto spumoso e pallido, dopodiché unite il cioccolato fondente e 50 g di burro sciolti a bagnomaria. Incorporate la farina senza glutine setacciata, poi le nocciole tritate e mescolate il tutto in un unico composto omogeneo. Versate il composto in una teglia quadrata e imburrata, quindi cuocetelo nel forno già caldo a 180°C per trenta minuti. Quando il dolce sarà pronto, sfornatelo e lasciatelo riposare per almeno dieci minuti. Servitelo in tavola dopo averlo tagliato a quadratini e spolverato con lo zucchero a velo. ***Accorgimenti:*** la cottura dei brownies varia a seconda del forno; per non bruciare la superficie, coprite con un foglio di carta d'allumino a metà cottura. Ricetta da www.gustissimo.it

WEB UTILE

Municipio di Modena:
www.comune.modena.it
Provincia di Modena:
www.provincia.modena.it
Informazioni turistiche:
turismo.comune.modena.it/it/canali-tematici/scopri-il-territorio
Informazioni Appennino:
www.appenninomodenese.net/ar75/
Servizi biblioteche universitarie:
www.biblioreggio.unimo.it
Istruzione a Modena:
istruzione.comune.modena.it/istruzionemo/
Camera di commercio:
www.mo.camcom.it/
Prefettura di Modena:
www.prefetturamodena.it/
Poste italiane:
www.poste.it
Regione Emilia Romagna:
www.regione.emilia-romagna.it
Diocesi di Modena e Nonantola:
www.modena.chiesacattolica.it
Servizi sanitari - ospedalieri:
www.policlinico.mo.it/
Servizi Hera:
www.gruppohera.it

AEROPORTI

AEROPORTO DI PARMA
Tel. 0521-9515

Voli per LONDRA
. dal 27 marzo al 29 ottobre
partenze ore 11,20 (Ma, Gi, Sa)

Voli per TRAPANI
. dal 28 marzo al 29 ottobre
partenze ore 21,40 (Lu, Ma, Sa)

AEROPORTO DI BOLOGNA
Tel. 051-6479615

Voli per BERLINO (Schonefeld)
. dal 27 marzo al 29 ottobre
partenze ore 13,40 (Tutti i giorni)

Voli per FRANCOFORTE
. dal 29 marzo al 29 ottobre
partenze ore 06,15 (Tutti i giorni)
. dal 27 marzo al 29 ottobre
partenze ore 10,50 (Tutti i giorni)

Voli per LONDRA (Stansted)
. dal 27 marzo al 29 ottobre
partenze ore 06,30 (Tutti i giorni)

Voli per MADRID
. dal 27 marzo al 29 ottobre
partenze ore 17,05 (Tutti i giorni)
. dal 27 marzo al 29 ottobre
partenze ore 18,50 (Tutti i giorni)

Voli per MONACO
. dal 27 marzo al 29 ottobre
partenze ore 16,50 (Tutti i giorni)

Voli per PARIGI (Charles de Gaulle)
. dal 27 marzo al 29 ottobre
partenze ore 07,00 (Tutti i giorni)

Voli per ROMA FIUMICINO
. dal 1 aprile al 29 ottobre
partenze ore 07,30 (Tutti i giorni)
. dal 27 marzo al 29 ottobre
partenze ore 12,15 (Tutti i giorni)

Gruppo Autorama
SASSUOLO
via Regina Pacis 57/59
tel. 0536 87761
CASTELNUOVO R.
Via Pavarello 1
tel. 059 535406

Gruppo Autorama S.p.a.
www.gruppoautorama.it
PAVULLO
Via Giardini 140
Tel. 0536 20173
MONTESE
Piazza Brasile 8/10
Tel. 059 982111

SERIE B Allo Zelocchi il mister gialloblù 'spreme' la squadra in vista dell'ultima gara di Novara

Modena, Bergodi grida salvezza

Per i gialloblù ancora aperte tutte le possibilità: ecco perchè

CORSA SALVEZZA Agli sgoccioli per la squadra di Bergodi.

OSSERVATI SPECIALI I giocatori gialloblù del pubblico presente allo Zelocchi

Sul campo dell'antistadio Zelocchi, che grazie alla pioggia unita al sole primaverile, mostra le migliori condizioni proprio a campionato concluso, Bergodi incita i 'suoi' come fosse già Novara. Partitelle a campo ridotto sì, ma soprattutto tattica e velocità, negli affondi, nelle ripartenze, lavorando su assist e conclusioni. In fasi da 15 secondi. Senza sosta. Il mister vuole il massimo. Perché a Novara serve concentrazione, velocità, fisicità. E cattiveria, da subito. Per quella salvezza che le combinazioni negli scontri delle squadre in zona play out dicono essere ancora possibile, anche direttamente. Non si fanno calcoli ma tutti li fanno. Anche sugli spalti, sotto il sole che già scalda e che fa sudare tutta la rosa a disposizione del mister. Tutti in campo, con Mazzarani l'unico a lavorare in palestra. Bergodi sistema direttamente birilli ed ostacoli. Verso di lui, tra i presenti, in tribuna, non ci sono critiche. Forse per scaramanzia la parola salvezza gira poco ma il mister passa per colui che ha ridato alla squadra compattezza e identità. Anche se tanti punti, in casa, non ne sono arrivati, ma senza il quale il Modena, forse, sarebbe già stato condannato. Doveva arrivare prima? Forse.

(Gi.Ga.)

GUARDA

Se il Modena vince: Per i gialloblù sarebbe salvezza diretta ma solo se contestualmente il Latina perdesse a Pescara ed il Lanciano perdesse o pareggiasse a Livorno e la Salernitana vincesse. L'arrivo a tre a quota 45 premierebbe infatti i gialli, avanti nei punti fatti negli scontri diretti.

Se il Modena pareggia: Non esiste più la salvezza diretta, ma solo la prospettiva dei play-out, ma solo se la Salernitana non batte il Como ed il Livorno non batte il Lanciano.

Se il Modena perde: Per andare ai play out devono perdere sia il Livorno sia la Salernitana. Qualsiasi altra soluzione condennerebbe il Modena alla retrocessione diretta.
Il fischio di inizio di Novara - Modena sarà alle 20,30

I PRECEDENTI Nella storia Novara - Modena è considerata una classica

L'andata segnò la rinascita di Luppi

E i gialloblù uscirono dalle sabbie mobili della zona retrocessione

Se si guardano i numeri Novara-Modena è da annoverare tra le classiche, con un numero ragguardevole di incontri giocati nei decenni. Ben 29 che hanno visto il Novara vittorioso in 17 occasioni, registrato 8 pareggi. Solo 4 le sconfitte.

Tre gli incontri disputati negli anni 2000, Modena vittorioso per 2-3 nel 2010/2011 e per 0-1 nel 2012/2013. E' del Novara l'ultimo precedente giocato nel Dicembre del 2013 e vinto per 1-0.

A favore dei gialli la gara dell'andata, di quest'anno. Il Modena, in casa, interruppe la serie positiva del Novara battuto 3-0 affermato con la doppietta di Luppi e la rete di Stanco. Allora il risultato permise alla squadra di allontanarsi dalla zona retrocessione.

Prevendita Novara - Modena: Attiva fino alle ore 19 di giovedì presso le filiali del Banco Popolare della provincia di Modena.

Costo: curva ospiti 13 euro + diritti di prevendita.

LA CLASSIFICA DI B

1	Cagliari	80	41	24	8	9
2	Crotone	79	41	22	13	6
3	Pescara	71	41	21	8	12
4	Trapani	70	41	19	13	9
5	Bari	68	41	19	11	11
6	Cesena	65	41	18	11	12
7	Spezia	65	41	17	14	10
8	Virtus Entella	64	41	17	13	11
9	Novara	62	41	18	10	13
10	Perugia	54	41	14	12	15
11	Brescia	54	41	14	12	15
12	Ternana	50	41	14	8	19
13	Avellino	49	41	13	10	18
14	Vicenza	48	41	11	15	15
15	Pro Vercelli	46	41	11	13	17
16	Ascoli	46	41	13	7	21
17	Latina	45	41	10	15	16
18	Virtus Lanciano	43	41	12	11	18
19	Modena	42	41	11	9	21
20	Salernitana	42	41	8	18	15
21	Livorno	41	41	10	11	20
22	Como	33	41	5	18	18

DALLA A ALLA B Le analisi e gli scenari aperti il giorno dopo la retrocessione biancorossa

Carpi, processo del lunedì

La parentesi Sannino e gli ultimi episodi sul banco degli imputati

Mister Castori lo ha sempre detto, per tutto il campionato: «I conti si fanno alla fine». E da ragioniere, oltre che allenatore, quale è, alla fine non ha nemmeno avuto bisogno di carta e penna per dire, dove i conti, per lui, non sono più tornati. E la memoria va alla parentesi segnata dal suo esonero in cui la squadra della cavalcata vittoriosa verso la A, carica dello spirito per rimanerci, è stata «smembrata» e quasi azzerata nei suoi fondamentali, cancellandone il marchio di fabbrica. «Al mio rientro ho tentato di ricostruire quel Carpi». Impresa riuscita, anche grazie al grande ed elegante lavoro del ds Romairone, ma il carattere ritrovato ed «i 28 punti conquistati» non sono bastati. Perchè a questi, poi, si sono uniti una somma di singoli episodi che dopo la retrocessione della domenica nera hanno lasciato il passo ad un vero e proprio processo del lunedì. Dove tutto ciò che anche recentemente era stato messo da parte, per non distogliere l'attenzione dalla sfida finale, riemerge. Una somma di singoli episodi. Da quell'incredibile Donnarumma che nega la vittoria sul finale di San Siro sul Milan, al secondo rigore sbagliato da Mbakogu contro la Lazio in 20 minuti. Dal quel solo punto che ha diviso il Carpi dal Palermo nella classifica finale, che ha distinto la salvezza dalla retrocessione. Fino a quel solo gol del pareggio del Verona che avrebbe invertito le sorti di biancorossi e rosanero. Sul quale pesava l'ombra di quel paracadute milionario, quel meccanismo per la distribuzione dei premi alle squadre retrocesse, che lo stesso Carpi aveva avvallato. Limiti sottilissimi, fatti di singole unità, che fino all'ultimo secondo di sacrificio e sofferenza, hanno diviso il sogno dall'incubo. Un niente se messo a confronto con il sacrificio di una stagione comunque straordinaria. Un niente che ora apre a scenari in cui ci sta tutto. Dall'ipotesi di un ritorno al Cabassi, ad una riflessione sul futuro, da ieri diventato presente, che si ridefinirà nei prossimi 15 giorni. Per tutti. Perchè alla fine a quel sogno, a quel secondo miracolo, tutti, o quasi, a Carpi e nel Carpi (e oggi lo si capisce più di ieri), ci avevano creduto.

(Gi.Ga.)

IL GIORNO DOPO Due giorni di riposo per i biancorossi e maglie negli armadi, prima di tornare in campo, domani, ma con lo sponsor

DOMANI IN CAMPO

Al Cabassi con Azimut

Dopo due giorni di riposo, i biancorossi si ritroveranno al Cabassi domani.

Alle 17,30 è infatti in programma l'Azimut Sponsor Match, che porterà a sfidarsi sul campo una selezione di manager e promotori Azimut e i ragazzi di Castori, che daranno vita a due squadre miste. A seguire, Azimut e Carpi saluteranno con un brindisi la prima, emozionante e storica stagione trascorsa insieme.

Rigori a favore Carpi termina al terzo posto

Se il Carpi è tornato subito in B se la deve prendere con Sogliano, Sannino, o magari col paracadute, ma non con gli arbitri. Perché con quello generoso (diciamo così) di domenica a Udine, la formazione biancorossa ne ha ricevuti ben nove chiudendo al terzo posto nella classifica di serie A dei rigori a favore. Un dato quanto meno singolare per una squadra retrocessa.

Ecco la classifica dei rigori a favore in serie A. *(ma.pi.)*

Lazio 11 rigori a favore (9 gol, Candreva (6), Biglia (2), Klose, errore Candreva (2)
Torino 11 (9 gol, Belotti (4), Immobile (2), MaxiLopez (2), Quagliarella, errore MaxiLopez, Immobile)
Carpi 9 (5 gol, Verdi (2), Mbakogu, Mancosu, De Guzman, errore Mbakogu (2), Lazzari, Matos)
Fiorentina 9 (8 gol, Ilicic (7), Babacar, errore Kalinic)
Juventus 9 (8 gol, Dybala (6), Pogba, Morata, errore Pogba)
Napoli 8 (7 gol, Higuain (3), Insigne (2), Hamsik, Gabbiadini, errore Hamsik)
Chievo 8 (5 gol, Birsa (2), Pellissier (2), Paloschi, errore Paloschi (2), Birsa)
Atalanta 8 (4 gol, Cigarini, Denis, Borriello, Bellini, errore Pinilla (2), Moralez, Denis)
Milan 7 (6 gol, Niang (2), Bacca (2), Luiz Adriano, Menez, errore Balotelli)
Verona 7 (6 gol, Pazzini (3), Toni (3), errore Toni)
Sassuolo 7 (4 gol, Berardi (3), Falcinelli, errore Berardi (2), Sansone)
Genoa 4 (4 gol, Cerci (3), Perotti)
Roma 4 (4 gol, Dzeko (2), Pjanic, Totti)
Udinese 4 (2 gol, Fernandes, Di Natale, errore Di Natale, Fernandes)
Frosinone 3 (3 gol, D. Ciofani (2), Dionisi)
Sampdoria 3 (3 gol, Eder (3))
Bologna 3 (2 gol, Destro (2), errore Destro)
Inter 3 (2 gol, Jovetic, Icardi, errore Icardi)
Empoli 2 (1 gol, Maccarone, errore Saponara)
Palermo 1 (1 gol, Vazquez).

DILETTANTI L'ex arbitro responsabile dell'area tecnica

Il Castelvetro ufficializza Dondarini E Nannini riparte dalla Rosselli

■ **CASTELVETRO.** Quando l'abbiamo scritto sul giornale di domenica, non ci sembrava vero: invece era vero, tutto vero, l'ex arbitro professionista Dondarini entra nel Castelvetro. Questo il comunicato della società: «La società Castelvetro è lieta di comunicare che entrerà a far parte dello staff della prima squadra e degli Juniores Nazionali l'ex arbitro Paolo Dondarini con il ruolo di direttore dell'area tecnica. Dondarini, che ha iniziato la sua carriera a Finale Emilia, ha arbitrato per nove anni tra Serie A e Serie B e per quattro stagioni anche a livello Europeo, collaborerà insieme al direttore sportivo Contri e al patron Enrico Grampassi e aiuterà con la sua esperienza a costruire le due squadre in questa nuova avventura per il Castelvetro".
Il presidente e ds Davide Contri, così come il patron Enrico Grampassi, ha voluto dare il benvenuto all'ex arbitro: «Abbiamo scelto Paolo Dondarini – dichiara Contri – perché ha grande esperienza ad alti livelli, così come Marco Ballotta, e il suo contributo sarà prezioso in questa nuova avventura in Serie D». Infine, Dondarini ha rilasciato le prime dichiarazioni da direttore dell'area tecnica del Castelvetro: «Ringrazio il patron Grampassi e la sua famiglia e Davide Contri per aver individuato in me la figura giusta per questo incarico. Sono orgoglioso di iniziare questa avventura. Non vogliamo perdere tempo e siamo già al lavoro per allestire una squadra all'altezza per la nuova categoria».

■ **SAN FELICE.** L'annunciato ritorno di Alberto Borra è confermato; questa settimana sarà decisiva per il mister: nelle ultime ore sono spuntati anche i nomi di Galantini e Notari, che però rimane a Soliera. Come ds è stato contattato l'ex della Massese Semuele Gallini che però non dovrebbe accettare visto che è vicino a passare alle giovanili della Spal.

■ **ROSSELLI MUTINA.** La Rosselli Mutina riparte da un proprio simbolo: è Claudio Nannini il nuovo allenatore della prima squadra. Nannini è stato scelto, infatti, per guidare i colori gialloblù nel campionato di Promozione con ambizioni rinnovate dopo la tranquilla salvezza conquistata nella stagione sportiva appena conclusa.
Odontotecnico di professione, 55 anni da compiere, Nannini è un nome importante nella quasi cinquantennale storia della Rosselli: con la società modenese ha esordito come calciatore e a lungo ha vestito questa maglia, prima di approdare a giocare in club di prestigio come Carpi e Sassuolo e arrivando fino alla serie C. Allenatore con esperienza quasi ventennale, Nannini vanta nel lungo curriculum le principali formazioni dilettantistiche del territorio oltre ad aver lavorato nei settori giovanili professionistici. E' insomma a un tecnico di riconosciute abilità tattiche e di carisma che è stato affidato il compito di condurre la Rosselli verso nuovi traguardi.
«Due sono i motivi per i quali ho abbracciato il progetto – commenta Nannini –. Il primo è che ho militato in questa compagine per un decennio, da quando avevo 9 anni e fino ai 18, dal settore giovanile alla salvezza in Prima categoria dopo la storica promozione dalla Seconda. Sono andato via appena maggiorenne e torno a 54 anni in un impianto, il "Casini" di viale Amendola, che per me ha rappresentato una casa durante l'adolescenza». La seconda ragione, continua il mister, «è la volontà di intraprendere un percorso in questo club, guidato da persone che sono di Modena, che si sta strutturando anche a livello societario e questo è un aspetto rilevante».

EX ARBITRO Paolo Dondarini (Castelvetro)

■ **GANACETO.** Buffagni non è più l'allenatore del Ganaceto per la prossima stagione.

■ **MANZOLINO.** Ufficializzato mister Orlandi.

■ **QUARANTOLESE.** Dopo l'ormai certo ripescaggio, per la panchina si punta su Breveglieri, vecchio pallino della società.

■ **MASSESE.** Per la panchina contattato Panzetti della Nuova Aurora ma c'è da vincere la concorrenza del Casumaro. Se non dovesse arrivare, è pronto Bonazzi, ex Decima.

■ **RIVARA.** Confermato ufficialmente mister Razzaboni.

■ **SPILAMBERTO.** L'intenzione è quella di andare avanti. Tra oggi e domani c'è un incontro sia per definire una nuova possibile dirigenza sia col comune per capire la situazione in caso di nuova "partenza".

■ **MAGRETA .** Mister Lazzarini non rimane: si cerca un tecnico.

■ **PROGETTO CALCIO SASSUOLO.** Un... Progetto nato male e finito peggio: molto probabilmente la società sassolese che quest'anno, alla sua prima stagione, è arrivata quartultima, non farà più nulla (molti suoi giocatori andranno al Real Maranello).

■ **LE ALTRE.** Alla presenza del patron Manfredini, del presidente Caffarri, del dg Ferretti e dei dirigenti Capiluppi e Rubertelli, la **Bagnolese** ufficializza la conferma di Simone Siligardi quale allenatore della Prima squadra della Bagnolese per il campionato di Eccellenza 2016/2017. Per il giovane tecnico, si tratta del quarto anno alla guida della compagine rossoblù. Si conclude invece l'esperienza del vice allenatore Niccolò Catuzzi, iniziata la scorsa estate. Con la conferma di Siligari, sfuma l'arrivo di Pellacani, che era la prima scelta del ds Ferretti.
E' Alberto Mantelli il nuovo allenatore della **Vigor Carpaneto**. Sarà dunque il tecnico ex Fiorenzuola a guidare la compagine piacentina nella seconda storica avventura nella massima serie regionale dopo il quarto posto arrivato nell'annata che vedeva la Vigor reduce da ben tre promozioni consecutive. Mantelli arriva a Carpaneto dopo il quadriennio a Fiorenzuola (fatta salva la parentesi dell'esonero nell'ultima stagione).
Il **Faro** conferma mister Cati dopo la promozione in Eccellenza.

■ **MERCATO FERRARESE.** Il XII Morelli ha annunciato il nuovo allenatore: sarà l'ex giocatore Pastore il nuovo mister che sostituirà Battaglioli in procinto di passare allo Junior Finale. Clamoroso a Casumaro: la società rossoblù neopromossa in promozione divorzia da mister Vinci e punta dritto su Panzetti fresco di promozione in prima categoria con la Nuova Aurora di Scortichino.
La Centese (Prima) sta lavorando per la fusione col S.Carlo (Prima).
Il Galeazza ha preso mister Maurizio Cestari (copparese doc), ex Medolla. Poi per i ripescaggi in Promozione, tutto dipende dal Mezzolara, spareggio domenica prossima in serie D, se si salva si libera un posto in Eccellenza. Allora, a cascata si aprirebbe il valzer dei ripescaggi.
Ci sono grandi cambiamenti a Bentivoglio (che ha perso col Basca la finale playoff), dove andranno via diversi giocatori.
Il Medicina sta costruendo una squadra per vincere il campionato di Promozione. Pare che vogliano prendere mister Gelli e un gruppo del San Lazzaro per creare un grande organico.
Andrea Govoni, che ha vinto il campionato di Prima categoria modenese con la Virtus Camposanto, è stato contattato da San Carlo (in attesa degli esiti della fusione con la Centese) e Massa Finalese.
Il Camposanto ha confermato mister Bardi (ex Centese). Govoni (difensore centrale, 41 anni), è stato anche confermato tra le fila dei modenesi, ma la sua volontà è quella di iniziare la carriera da allenatore. *(Matteo Pierotti)*

MISTER Claudio Nannini (Rosselli Mutina)

Coppa di Terza Finale a S.Damaso

■ **COPPA DI TERZA.** La finale della coppa di Terza Eagles-Virtus Campogalliano si gioca domenica alle 16.30 a San Damaso. Una finale praticamente inutile perché entrambe saranno ripescate.

Risultati Uisp

■ **DILETTANTI. Girone D:** Montebaranzone-Baggiovara 1-1, Furmezen-Pgs Baggiovara 2-0, Levizzano Doc-Gorzano 1-4, Piumazzo-Consolata 3-2.
Girone E: Kos-Dharmaset 3-3, Linea Luce-Tecnodiamant 2-0, Abc-Forese Nord 7-0, Baggiovara-Almac 3-3, Union 90-Atletic River 1-0.

■ **ECCELLENZA. Girone C** (9 R): Novi - Canarini Fossa 2-4, Nonantola-Pieve - Nonatula 4-4, La Patria Real Carpi - Medolla (19/5), Ganaceto - Vis S. Prospero n.p (gara inziata alle 22...).
Girone D (9 R): Rubierese - Prignanese (19/5), Crown Aerosols - San Paolo 1-0, Real Usco - S. Damaso Bianca 4-2, Nuova Marzaglia - Pandora United 10-0.

■ **MORTIZZUOLESE.** "Cerchiamo giocatori fra i 16 ed i 54 anni, ragazzi che hanno smesso di giocare in categoria Figc, Uisp o ex juniores che vogliano giocare con un'impegno inferiore in termini di tempo, che vogliano conoscere nuove persone e che vogliano entrare a far parte di una squadra con un gruppo compatto gia' formato negli anni. Impegno limitato a 2 allenamenti infrasettimanale in campo a 11, 1 partita settimanale tendenzialmente il venerdì sera. L'integrazione in squadra verrà decisa in base al giudizio espresso dall'allenatore».
Info: 334.6274397 (Carmine).

TORNEO CALCIO Battuto nella finalissima il Modena

Il memorial Maurizio Rebecchi va ai Giovanissimi del Carpi

SOLIERA I Giovanissimi del Modena e della Solierese

SOLIERA I Giovanissimi del Parma

SOLIERA. Domenica si è svolto il tradizionale e prestigioso appuntamento con il calcio giovanile a Soliera con il Memorial Maurizio Rebecchi giunto alla 12^ edizione nonchè 8° coppa Giancarlo Scorzoni. Si sono affrontate le formazioni della categoria Giovanissimi 2002 di Modena, Carpi, Empoli, Parma, Mantova e naturalmente Solierese.

Nella mattinata allo stadio Stefanini di Soliera si sono affrontate Modena , Empoli e Solierese mentre al campo comunale di Limidi di Soliera hanno giocato Carpi, Parma e Mantova. Dai risultati della mattinata e dopo il pranzo di tutti gli atleti nei locali del Centro Sportivo Solierese, a partire dalle 15,30 ,allo Stadio Stefanini, si sono disputate le finali : per il 5°-6° posto tra Solierese e Mantova con il risultato di 4-0 in favore dei padroni di casa; a seguire la finale per il 3°-4° posto tra Empoli e Parma ha visto prevalere la formazione toscana ai rigori dopo che i due tempi regolamentari erano terminati in parità 1-1. La finalissima tra Carpi e Modena è andata ai biancorossi con il risultato di 2-1.

Baldanzi dell'Empoli, classe 2003, è stato premiato come migliore giocatore, a Biagini, sempre dell'Empoli, è andato il premio come miglior portiere, mentre per la classifica marcatori del torneo il premio è andato a Giannelli del Modena e a Mazzoli del Carpi. Sicuramente una bella giornata di sport e ancora una conferma della particolare attenzione della Solierese nei riguardi del calcio giovanile.

(m.r.)

SOLIERA I Giovanissimi del Carpi

Castelvetro: i 2008 campioni provinciali

CASTELVETRO. Stagione da incorniciare per i "terribili" 2008 del Castelvetro che, dopo aver trionfato nel Torneo di Serramazzoni e per il secondo anno consecutivo nel Torneo Boldrini, conquistano il titolo di campioni provinciali. Due squadre iscritte, una è stata sconfitta in semifinale, mentre l'altra ha vinto la finalissima, sabato scorso, con un netto 9-1 contro i pari età della Monari, prestazione di grande spessore dei bambini di Dall'Omo. Il Castelvetro ha un futuro assicurato.

Il Real Modena 2009 trionfa a S.Faustino

CALCIO GIOVANI Battuto ai rigori in finali il Fiorano

Allievi provinciali: Rosselli campione Interprovinciali: il Formigine passa

Allievi

ROSSELLI MUTINA	7
FIORANO	6

(Dcr, 2-2, Finale Allievi prov.)

Reti: 13' ptrig. Reggioni, 25' pt Benedetti, 10' st Lugli, 20' Maugeri

ROSSELLI: Argilli, Abboretti , Della Casa, Messori, Benedetti, Granata, Picone, Maugeri, Papi, Razzoli, Fontana. A disp. Pepi, Sala, Progulakis, Papace, Emoro, Messora, De Benedictis. All. Benedetti (Villani squalificato)

FIORANO: Zolli, Picciolo, Ferri, Pelorosso, Guidetti, Billitteri, Cattabriga, Debbia, Reggioni, Sorbelli, Prampolini. A disp. Briglia, Iepez, Testa, Lugli, Pirpignani, Jarmouni, Laierno. All. Boretti

Arbitro: Barbolini di Modena

■ **CASTELNUOVO.** Undici metri di felicità per alzare la coppa dei campioni provinciali. E' degli Allievi 1999-2000 della Rosselli Mutina lo scudetto modenese di categoria: i ragazzi di mister Christian Villani –assente in panchina perché squalificato ma in prima linea in tribuna – hanno superato ai rigori il Fiorano conquistando il torneo federale al termine di una stagione straordinaria.

La partita, disputata sabato 14 sul "neutro" di Fiorano, inizia con una tensione palpabile per via della posta in gioco e il Fiorano ne fa subito le spese con tre ammonizioni nei primi 10' per falli sul capitano gialloblù Razzoli. La Rosselli tiene bene il campo ma su una verticalizzazione i fioranesi ottengonoun rigore per un contrasto in area. L'arbitro Barbolini, autore di una buona prestazione e ben coadiuvato dagli assistenti, indica il dischetto e al 13' il Fiorano passa in vantaggio. Superato il momento di sbandamento, i modenesi si riorganizzano e cominciano a imbastire interessanti manovre. E' proprio su uno di questi spunti che al 25' Razzoli viene steso ai venti metri e Benedetti, imprendibile per i rivali, si incarica di battere la punizione. Il centrocampista calcia preciso e potente, la palla tocca la parte inferiore della traversa e si insacca. La gara continua vibrante e con continui ribaltamenti di fronte continui, un canovaccio che prosegue all'inizio della ripresa, e su una tambureggiante ripartenza il Fiorano trova un altro vantaggio: è il 10' quandoLugli sigla il 2-1.

La mazzata stenderebbe molti ma non la truppa di Villani che si rialza e riprende a ritmo intenso creando svariate occasioni da rete; Papi davanti, Razzoli, Benedetti e Granata in mezzo danno l'esempio ai compagni. E infatti il pareggio non si fa attendere: azione sulla sinistra di Progulakis, passaggio al capitano e rasoiata in area, un difensore fioranese devia e dal limite Maugeri fulmina il portiere avversario con un passante rasoterra. E' il punto del meritato 2-2 che accende il confronto: il Fiorano prima, con un tiro da fuori ottimamente parato da Argilli, e la Rosselli poi, con una chancecapitata sui piedi di Progulakisa 2' dal termine, fanno correre brividi ai rispettivi avversari. Chiusi i tempi regolamentari sul pari, i supplementari arrivano e scorrono via veloci tra una girandola di cambi. Si va dunque ai rigori edebutta il Fiorano che mette a segno i primi 4 tentativi. Nei gialloblùreplicano in sequenza Papi, Della Casa, Razzoli e Progulakis. Il quinto tiro è decisivo: Pepi para ed Emoro centra e certifica il trionfo. La Rosselli Mutina è campione provinciale!Ed è capitan Razzoli ad alzare la coppa ricevuta dalle mani del presidente provinciale Figc Vincenzo Credi, mentre esplode la gioia dei tifosi.

«Sono orgoglioso di questo gruppo» e non potrebbe essere altrimenti: queste le parole di Christian Villani. «Se mi guardo indietro e penso a quando siamo partiti a inizio stagione – commenta – ricordo che nessuno avrebbe scommesso un euro sulla nostra vittoria ai provinciali (l'anno scorso disastrosi). Eravamo in pochi, senza disciplina e lontani dal concetto di squadra… I primi 2 mesi sono stati durissimi, ma pian piano siamo cresciuti piazzandoci terzi nel girone invernale e poi nella fase primaverile siamo sbocciati, sia in campo sia raggiungendo uno spirito di spogliatoio che ha rappresentato un'arma in più». Villani aggiunge che «il mio merito penso sia stato dare disciplina e adattare il gioco alle caratteristiche dei ragazzi. Il resto è tutto merito di questi giovani che soprattutto nelle finali hanno esibito grande cuore e voglia di vincere: due caratteristiche fondamentali per importsi che li accompagneranno per tutta la "vita" calcistica. Voglio ringraziare chi in società mi ha aiutato e appoggiato e dico grazie anche ai genitori che durante l'intera stagione hanno seguito la squadra dandomi una mano quando necessario; non sono mai stati invadenti né con i ragazzi né con me». *(r.m.)*

CASTELNUOVO Finale Allievi provinciali: Rosselli Mutina-Fiorano 6-7 dcr

PAVULLO Giovanissimi provinciali: Pavullo-Manzolino 5-3

Giovanissimi

SASSUOLO	5
MARTINA FRANCA	1

(Finali Giovanissimi Under 15)

Reti: 4' e 53' Petronelli (S), 11' e 49' Mattioli (S), 62' Oddei (S), 70' Santeramo (M).

SASSUOLO: Vitale, Cucca (58' Di Mattia), Zaffino (58' Cataldo), Artioli, Leporati (58' Boschetti), La Rosa, Petronelli (55' Mauro), Caminati, Mattioli (55' Oddei), Nucci (55' Notari), Iodice (55' Ahizi). A disposizione: Bianculli, Mercati. All. Neri.

MARTINA FRANCA: Carriero (12' Cervellera), Alfano (55' Zangla), Fago, Algeri, Santeramo, Borgia (55' Mosca), Scatigna (55' D'Elia), Messina (42' Esposito), Ingrosso, Coronese (55' Giammaruco), Boccuni. A disposizione: Alvarado, Bandini, Lombardi. All. Murianni.

Arbitro: Bitonti di Bologna.

■ **SASSUOLO.** I Giovanissimi Under 15 del Sassuolo Calcio si impongono 5-1 al Martina Franca rimontando la sconfitta dell'andata (2-1 per i pugliesi) e accedono agli ottavi di finale del campionato nazionale Under 15 dove affronteranno la corazzata Atalanta, che nei sedicesimi ha eliminato la Juventus. La gara si è giocata sul perfetto terreno dello Stadio Ricci davanti ad un buon pubblico. Decisivo l'avvio di gara per il Sassuolo che nei primi minuti di gioco è andato in rete con Petronelli e Mattioli. Nella ripresa le altre reti ancora con i due attaccanti neroverdi e con il subentrato Oddei, in campo da pochi minuti. Nel finale il gol della bandiera per il Martina Franca ad opera di Santeramo.

PAVULLO	5
MANZOLINO	3

(Finali giovanissimi provinciali)

Reti: Boschetti (4), Brusiani; Bartolacelli (3)

PAVULLO: Grotti, Bertarini, Vandini, Paci Minelli, Minelli P., Minelli D., Brusiani, Manni, Zouhri, Boschetti, Lollini. A disp.Verdi,Yatazil,Reda All.Romani

MANZOLINO: Bernardi A.,Bernardi G.,Casarini, Melotti, Miccione, Natali, Primavera, Roncatti,Rossi, Stanzani. A disp.Vanzini, Vecch, Zanasi, Zlat. All.Obici

■ **PAVULLO.** Il Pavullo FCF batte il Manzolino e vola in semifinale.

Parte forte la squadra locale e in 20' mette sotto gli avversari con ben quattro reti. Sembrava finita ma un calo di tensione permette agli ospiti di andare a segno due volte. Nel recupero il Manzolino segna ancora una rete e va su 3-5, ma con un colpo di coda il Pavullo segna la quinta rete con una splendita ripartenza ed ora la semifinale. *(f.m.)*

I risultati

■ **GIOVANISSIMI NAZIONALI.** Ritorno sedicesimi: Sassuolo-Martina Franca 5-1 (andata 1-2).

■ **ALLIEVI REGIONALI.** Finale: Piacenza-Forlì 1-2.

■ **GIOVANISSIMI REGIONALI.** Finale: Forlì-San Lazzaro 2-1 dts (1-1).

■ **ALLIEVI PROVINCIALI.** Finale: Rosselli-Fiorano 7-6 dcr (2-2).

■ **GIOVANISSIMI PROVINCIALI.** Quarti: Vignolese-Madonnina 2-0, Pavullo-Manzolino 6-3, Virtus Massese-Gino Nasi 3-1, Rosselli-Terre di Castelli 5-1.

■ **GIOVANISSIMI INTERPROVINCIALI.** Semifinali: Solierese-Etrusca 0-1, Sporting Pianorese-Granamica (ieri).

■ **ALLIEVI INTERPROVINCIALI.** Formigine-Imola 2-1 (andata 4-0), Castelfranco-Progresso 3-4 ai rigori (1-1, andata 1-1), S.Lazzaro-Zola 2-1 (5-1), Sasso Marconi-Osteria Grande 5-0 (1-0).

GIOVANISSIMI UNDER 15: SASSUOLO-MARTINA FRANCA 5-1

SASSUOLO Il primo e secondo gol *(Fabio Paroli)*

Calcio giovani: successo per la prima edizione del Fun Football

Fun Football

BOLOGNA. La prima edizione del Fun Football si può definire semplicemente un trionfo. Cinquantacinque squadre presenti da Bologna e Provincia, più di 800 atleti coinvolti e tremila spettatori passionali e rumorosi sugli spalti: sono i numeri della festa della categoria "Piccoli Amici", svoltasi Domenica 15 Maggio 2016 allo Stadio Dall'Ara di Bologna. Dalle 10 alle 17, fino a quando una brutta grandinata ha costretto l'anticipo forzato (di circa una mezz'ora) della chiusura delle attività, il "fair play" e un entusiasmo unico e contagioso sono stati i protagonisti sui campi del Dall'Ara. Al mattino è toccato alla Categoria dei 2009, cimentarsi nelle attività ludico motorie sperimentate e preparate da diversi mesi, oltre alle più classiche partitelle accompagnate da un tifo sfrenato ma allo stesso tempo genuino. Al pomeriggio i 2008 hanno ripetuto il menù proposto al mattino; importante sottolineare come ciascuno dei dodici campetti allestiti, sia stato assistito da un collaboratore del Settore Giovanile e Scolastico FIGC. Le attività sono state anticipate dalle sfilate, in grado di trasformare uno dei terreni di calcio più prestigiosi d'Italia, in un vero e proprio arcobaleno di colori e posticipate dalle premiazioni di rito: ad ogni società è stata assegnata una targa di riconoscimento mentre ogni atleta ha ricevuto maglie, borracce e capellini gentilmente forniti da Unipol e dalla Regione. Da segnalare la presenza dei ragazzi del Centro SPRAR che grazie all'indispensabile collaborazione della Cooperativa Sociale Camelot, parteciperanno alla fase finale del torneo Rete! Un'iniziativa a carattere nazionale promossa dalla FIGC Settore Giovanile e Scolastico per promuovere l'integrazione e la socializzazione. Nemmeno la grandine è riuscita a rovinare, una giornata storica per tutto il movimento giovanile regionale, preparata dal vice responsabile regionale Simone Quesiti in collaborazione con il Bologna FC 1909, a cui vanno i più sentiti ringraziamenti per la disponibilità dimostrata.

TORNEO 4 VILLE	
ATLETIC CDR	1
NONANTOLA	3

(Esordienti - Pac 2004)

CDR : Barbieri Hachchoumi Ghelfi Siry Ferrari Schifano Ferrari Razzoli Gozzi (1) Garuti Pancaldi . All. Grasso

NONANTOLA : Nuamah Vincini Tosatti Antonini Rovatti Fiorentini (1) Goldoni L. Serafini Verde Goldoni M. Artene Scoccimarro Cetta Calchera (1) Salemi Deliu Amor (1). All. Gibertini

Arbitro : Bosi

4 VILLE	3
UNITED CARPI	3

(Pulcini - Pad 2006)

4VILLE : Ravenda Mazzoli Francardi Longo (1) Cinelli Artioli Gerxhi (2) Dalmari Varchetta Colombini Verna Marseo Jalili. All.. Ottani

UNITED CARPI : Gozzi Fiorini Vincenzi Caracciolo Bianchi Khanoussi Valenti (2) Kodua Caccia (1). All. Lusvardi

Arbitro : Albamonte

ATLETIC CDR	1
LIMIDI	1

(Pulcini - Pad 2006)

CDR : Lampis Silvestri Dokyi Paoloni Baracchi Burani Owusu Bonacini (1) Carafa Siniscalchi Nassiboo Rossini. All. Bonvicini

LIMIDI : Pascucci Marino Baraldi Gelmini Saracci Secco De Luca F. Ovazaz Miselli Guandalini (1) De Luca S. Cannavacciolo. All. Piccoli

VILLANOVA. Al Torneo di 4 Ville la Cdr ha vinto 3-0 contro il Campogalliano che non si è presentato.

Tornei di Magreta

MAGRETA. I risultati del torneo Nello Ferrari (under 12 a 9): Formigine – Virtus Campogalliano 3 - 1, S.Giorgio – Villa D'Oro 0 - 2, Corlo – S. Michelese 2 - 0.

Memorial "Iller Bagni" (Allievi): Audax Casinalbo – Virtus Campogalliano 0 - 0, Magreta - United Carpi 2 - 0.

Memorial "Simone Girotti" (juniores). Young Boys Cognentese – Ass. Magreta 3 - 1, Flos Frugi - Cdr 1 - 0, Colombaro–Maranello Sportiva 1 - 2, Pgs Smile – Casalgrandese 2 - 3.

Torneo Camuncoli

MAGRETA	0
YOUNG BOYS	1

(Allievi)

Reti: Ruscelli Marco (Yb)

MAGRETA: Rinaldi, Zodda Stefano,Zodda Marco, Caselli, Messori, Falcone, Guicciardi, Orsini, Singh, Vaccari, Stento. A disp.: Di Tella, Biyazkurba. All. Barbieri

YOUNG BOYS: Orlandini, Lugari, Bergamini, Malagoli, Cornia, Babiloni, Ganassi,Mazzetto, Ruscelli, Giorgi, Cappi. A disp.: Ganzerli, Bezzi, Florindo, Leonelli, Serpetti, Pagani, Nocentini. All. Lugari

SANMICHELESE	4
PAVULLO	4

(Allievi)

Reti: 2 Cinelli (Ps) 2 Bortolani (Ps) 1gori (Pa) 2 Ouldrabbia (Pa) 1 Gorrieri (Pa)

SANMICHELESE: Minozzi, Bajrami,Gori, Toni, Sakaj,Tonarini, Oudrabbia, Aljbert, Gorrieri, Altariva, Martagm. A disp.: Diniarica, Gikolaj, Neri, Petillo,Fraulini, Vandelli. All Sirajeddine Marouane

Arbitro: Luca Pintus

SAN MICHELE. Prosegue a San Michele il torneo Camuncoli.

FUN FOOTBALL

BOLOGNA Alcuni momenti del Fun Football *(Marzocchi)*

TORNEO 4 VILLE

VILLANOVA Gerxhi e Longo a segno contro lo United Carpi, a destra l'allenatore del 4 Ville Ottani

I CAMP ESTIVI ORGANIZZATI DAL FIORANO

Torneo calcio: Il Castelnuovo si aggiudica il 2° Città di Pavullo

CITTÀ DI PAVULLO

Tornei di Pavullo

PAVULLO. Domenica si è concluso il trittico dei Tornei organizzato a Pavullo dal Pavullo Fcf. Numeri importanti di partecipazione nelle tre giornate 8, 14 e 15 maggio dove sui campi del Centro Sportivo Galloni sono scese in campo per le categorie Pulcini 2006/07, Pulcini 2007/08 e Piccoli Amici 2008/09 ben 25 formazioni con oltre 300 bambini che si sono divertiti praticando il gioco più bello del mondo.Come ultimo atto domenica 15 maggio sono scese in campo: Cavezzo, Corlo, Terre dei Castelli, Castellarano, Castelnuovo, Castelvetro, Gino Nasi e Pavullo. Dopo le qualificazioni del mattino, nel pomeriggio si sono svolte le fasi finali nell quali il Castelnuovo è salito sul gradino più alto del podio sconfiggendo il Cavezzo per 3-1, mentre nella finali 3°e 4° posto il Castellarano ha sconfitto il Pavullo per 2-0, a seguire si sono classificate il Castelvetro, Terre dei Castelli, il Corlo e Gino Nasi.

Neymar Jr's Five

SALICETA. Modena, 16 maggio 2016 – Tantissime partite, una dopo l'altra, senza sosta: il Neymar Jr's Five, torneo internazionale di calcio a 5 organizzato da Red Bull in tutto il mondo, con 43 Paesi partecipanti, domenica ha illuminato di tecnica e bel gioco Modena, alla Polisportiva Saliceta San Giuliano, dove ha avuto luogo l'ultima tappa della fase italiana della manifestazione, con tanta partecipazione anche da parte del pubblico che ha dato vita, soprattutto durante le partite decisive, ad un tifo da stadio.

L'energia sprigionata dalle oltre 40 squadre partecipanti, formate da ragazzi dai 16 ai 25 anni, ha regalato una giornata di sport, divertimento e partite combattute fino all'ultima eliminazione. Sì, perché il regolamento del Neymar Jr's Five è tutto particolare: si parte cinque contro cinque, ogni match dura dieci minuti; a ogni gol segnato, gli avversari perdono un giocatore. Si gioca senza portiere, per il massimo della velocità. Vince solo chi ha fantasia, scatto e piedi buoni, proprio come il campione brasiliano del Barcellona.

A Modena ad aggiudicarsi il pass per la finale nazionale, prevista a Roma il 21 maggio, sono state le squadre "Kebabbari ignoranti" (Christian Barbino, Alex Cara, Andrea Pasquariello, Alessio Merico, Fabio Mina, Alessandro Ribezzo, Andrea Valenti), primi classificati, e "Tatuaggeria" (Mattia Poli, Lorenzo Ligabue, Alessandro Iannuzzi, Nicolò Milani, Federico Pagliani, Giulio Nosotti, Nicolò Piccinini), secondi. Questi ragazzi avranno l'opportunità, insieme ai giocatori delle altre squadre vincitrici delle altre tappe, di contendersi il titolo di campione italiano. Chi vincerà a livello nazionale, infatti, potrà volare oltreoceano per la finale mondiale, a Santos, all'Instituto Projeto Neymar Jr, dove sarà lo stesso attaccante blaugrana ad ospitare le squadre partecipanti nella struttura che aiuta a far studiare e giocare i giovani brasiliani meno fortunati. Infine, il team che verrà incoronato campione volerà a Barcellona, al Camp Nou, dove potrà incontrare e vedere all'opera Neymar Jr.

A Modena, il torneo ha attirato la partecipazione anche di squadre da fuori provincia: una formazione da Reggio Emilia, una da Milano, una da Bologna, una da Torino e due da Rimini.

Partner del Neymar Jr's Five è Calciatori Brutti, la grande community on line che segue con ironia il mondo del pallone.

CICLISMO Oggi la tappa da Campi Bisenzio al nostro Appennino

Ecco il Giro d'Italia

La carovana sale fino a Sestola

L'attesa è finita, oggi e domani la provincia di Modena si veste di rosa per accogliere la decima ed undicesima tappa del 99° Giro d'Italia.
Come detto dal presidente della provincia Gian Carlo Muzzarelli in occasione della conferenza stampa di presentazione, è un grande investimento per la promozione del territorio.
I comuni interessati nella due giorni sono una quindicina che da quasi due mesi con iniziative varie incontri, mostre, pedalate ecologiche, ed il successo delle manifestazioni ciclistiche giovanili di Nonantola, Montecreto e Marano sul Panaro hanno fatto si che si andasse a creare l'attesa dell'evento.
La tappa di oggi partirà dalla Toscana a Campi Bisenzio (Po) per l'omaggio ad Alfredo Martini, dopo il passaggio da Porretta Terme la carovana rosa punterà verso Montese (13,20) per entrare in territorio modenese.
Discesa per immettersi sulla SP 4 Fondovalle a Ponte Samone (rifornimento) direzione Marano sul Panaro (14,00) e quindi la salita di Ospitaletto (14,23), si riscende verso S.Dalmazio con l'attraversamento dell Nuova estense e si torna a salire verso Serramazzoni (14,40).
I girini transiteranno da Pavullo nel Frignano (14,55 tv), quindi direzione Polinago (ore 15,20) per la prima volta del giro, Lama Mocogno (15,40 tv), e scendere al Ponte di Strettara.
Da Strettara inizierà la parte più impegnativa della giornata, 17 km di salita passando da Montecreto (16,00), il suggestivo passaggio dal centro storico di Sestola (16,10) per arrivare ai 1352 mt di Pian del Falco (16,20) dove è posto il Gpm di 1° categoria, poi attenzione una discesa molto tecnica con strada stretta che potrebbe favorire un attacco di Vincenzo Nibali per arrivare a Fanano (16,30), prima degli ultimi 7,6 km finali fino al traguardo di Sestola (16,50) dopo 221 km.
Non è una tappa particolarmente difficile in particolare per gli uomini di classifica, ma arriva dopo il giorno di riposo tappe di non facile interpretazione senza un attimo di respiro con continui saliscendi, e che potrebbe riservare sorprese, magari con una classica azione da lontano.

CAROVANA. Il Giro d'Italia è una grande festa, circa novanta minuti prima del passaggio della vettura "inizio gara" transita l'allegra carovana pubblicitaria una cinquantina di automezzi con animatori e la musica a tutto volume con lancio di gadget.
Nel corso della tappa odierna sono programmate anche tre soste di circa 30 minuti che andranno a coinvolgere gli sportivi in attesa del passaggio dei corridori.
Le soste sono previste a: Marano sul Panaro (12,30), Serramazzoni (13,30), Pavullo (14,30) e naturalmente Sestola.

RICORDANDO TROGI. Sfogliando la storia del Giro d'Italia si trovano passaggi che portano anche a ciclisti modenesi come quella di Maurizio Vandelli che terminò il giro del 1988 al 10° posto della generale, ma fù l'edizione che si ricorda principalmente per la tormenta di neve sul Gavia, con la vittoria finale per la prima volta ad un americano Andrew Hampsten.
E come non dimenticare quando Romeo "Meo" Venturelli da Casa Storno indossò la maglia rosa dopo la cronometro di Sorrento nel giro del 1960 mettendosi alle spalle niente di meno che Jacques Anquetil.
Ma la provincia modenese può vantare anche un altro corridore che ha indossato la maglia rosa che però forse per varie circostanze è sempre rimasta nell'ombra, si tratta di Nello Trogi.
Trogi come Venturelli viene dalla vallata del Dragone e più precisamente da Piandelagotti, frazione del comune di Frassinoro, l'ultima località in territorio modenese prima di arrivare al confine con la Toscana e la provincia di Lucca, rinomata per le sue piste per lo sci da fondo.
E qui si potrebbe dire che le storie narrano, ma il tutto è confermato dal centro documentazione della "Gazzetta dello Sport" Nello Trogi nel Giro d'Italia del 1937 vinse la prima tappa Milano-Torino così da indossare la maglia rosa, quel giro alla fine lo vinse Gino Bartali, mentre Trogi si ritirò.
Per il giovane corridore di Frassinoro nato il 26 aprile del 1912 nel suo palmares vi è anche la partecipazione al Tour de France quello del 1938 che riuscì portare a termine chiudendo al 54° posto.
La carriera professionistica di Trogi si sviluppò principalmente in terra francese dal 1935 al 1939 vincendo il Giro della Corsica ed altre gare di quell'epoca oltre alpe.
Quando nel 1940 l'Italia entra in guerra, Trogi si trasferisce in Francia da una sorella lavorando per le ferrovie, rientra a Piandelagotti con la guerra in corso, e da una documentazione ufficiale muore il 21 giugno del 1944 a Villa Minozzo (Re). *(Enzo Varini)*

RICORDO Nello Trogi, giovane corridore di Frassinoro, in maglia rosa nel 1937

MARENO DI PIAVE Giada Natali sul gradino più alto del podio

Ciclismo: Giada Natali in trionfo

MARENO DI PIAVE (TV). L'intensa domenica di ciclismo giovanile ha regalato uno straordinario risultato in campo femminile, l'allieva Giada Natali in forza al team piacentino del VO2 Pink si è aggiudicata il "Trofeo Ramera" a Mareno di Piave (Tv).
La ragazza carpigiana di Migliarina domenica scorsa si è presa il lusso di superare la più accreditata ligure Gloria Scarsi (Valcar) con un imperioso allungo proprio negli ultimissimi metri.
Giada lo ricordiamo che lo scorso anno conquistò il tricolore esordienti in pista, essendo al primo anno nella categoria allieve questo lascia ben sperare per il proseguo della stagione.
E sempre rimanendo in campo femminile a Marina di Bibbona erano impegnate le ragazze esordienti del Baby Team laccobike, nella speciale classifica riservate a quelle del 1° anno buon risultato di Ilaria Cuppone che ha chiuso al quarto posto, anche per lei un risultato che mette fiducia per migliorarsi nel proseguo della stagione.

PALLAMANO A Il tecnico del Carpi rimane

La Terraquilia conferma Sasa Ilic

CARPI. Come di consueto al termine della stagione arriva il bilancio del direttore generale della Terraquilia Handball Carpi Claudio Cerchiari che oltre che tirar le somme dell'annata sportiva non tralascia nessun tema a partire dal mercato.
«A mente fredda, smaltita l'amarezza per la sconfitta nel doppio confronto contro il Fasano posso orgogliosamente dire di essere fiero della mia squadra che mai come quest'anno è andata vicina a qualificarsi alla prima finale scudetto della sua storia.
Usciamo a testa alta da un doppio confronto duro, spettacolare come da tradizione, che ha messo in luce un gruppo eccezionale diretto da un allenatore che ha dimostrato tutto il proprio valore zittendo qualche ingiustificata critica di inizio stagione. Faccio i complimenti, da parte di tutta la società, ad ogni singolo elemento della rosa nel quale abbiamo sempre creduto e dal quale ci sentiamo ripagati da questo bel finale di stagione. E' stato emozionante concludere l'annata in un tempio della pallamano come il "Pala Bursi" che abbiano onorato difendendone l'imbattibilità davanti ad un pubblico meraviglioso che ha letteralmente preso d'assedio ogni singolo posto a disposizione. Questa squadra ha cuore, un'anima e ha mostrato un gioco che raramente è visibile in Italia e questo va a grande merito del nostro allenatore.
Fra qualche giorno arriverà l'ufficialità, ma posso anticipare che abbiamo trovato un accordo per continuare il rapporto con Sasa Ilic per dare continuità ad un progetto coraggioso iniziato questa stagione e al quale abbiamo tutta l'intenzione di dare continuità potenziando il più possibile la rosa nel mercato estivo confermandone, ci tengo a precisare, la gran parte. Ringrazio inoltre i miei compagni d'avventura Enrico Lucchi ed Emilio Bonfiglioli con i quali c'è piena sintonia e ai quali sono legato da una sincera amicizia. Ho sentito il mio nome accostato ad altre realtà, anche in altri sport, ma posso tranquillizzare i tifosi carpigiani poichè anche se nonantolano di nascita ormai sento Carpi una seconda casa; ragion per cui non c'è motivo per cui io veda il mio futuro lontano da questi colori».

RUBIERA Terraquilia Carpi-Junior Fasano 24-21 *(Bulgarelli)*

GINNASTICA ARTISTICA Finale juniores

Gionatan Stradi in evidenza a Torino

TORINO. Si è svolta a Torino, assieme alla finale nazionale di serie B maschile, la finale del torneo Juniores.
In campo gara Gionatan Stradi, ginnasta junior dell'artistica Spilambertese. In questa gara sperimentale della federazione ginnastica d'Italia, introdotta per scoprire giovani talenti, in pedana 32 giovani promesse provenienti da tutte le società nazionali più titolate.
Stradi ha dimostrato di essere competitivo e all'altezza in tutti gli attrezzi ma soprattutto al corpo libero dove, eseguendo elementi di alta difficoltà, ha ottenuto il punteggio più alto di tutta la competizione.
Purtroppo per qualche sbavatura alla sbarra e un po' d'inesperienza a questi livelli , chiude la gara in dodicesima posizione.
Tanti complimenti rivolti agli allenatori Andrea Gaddi ed Edoardo Melotti Rosti per le doti tecniche del ginnasta e per gli ampi margini di miglioramento che l'anno prossimo gli permetteranno sicuramente di gareggiare in prestito per la serie B nazionale.

Calcio a 5 C1: la Pro Patria non chiede il ripescaggio

SAN FELICE. «La Pro Patria tiene a precisare e smentire le voci di una richiesta di ripescaggio in serie B. Inoltre la società nella persona del proprio ds Angelo Vincenzi, comunica che non accetterà nessuna proposta di ripescaggio in quanto ritiene che i risultati vadano ottenuti esclusivamente sul campo e non d' ufficio».
Playoff. C1: Young Line-Etabeta Fano 1-3. C2: Baraccaluga - Santagata 2-3 (Santagata sale in C1).
Fusione. Si parla di una fusione tra Virtus Cibeno e Cavezzo.

SERIE C1 La Pro Patria San Felice

PALLANUOTO UNDER 15 Cabassi ko

La Sea Sub mantiene la vetta

CABASSI CARPI	3
SEA SUB MODENA	9

(0-1, 1-2, 1-2, 1-4)

CARPI. La Sea sub Modena U.15 espugna la vasca di Carpi e mantiene il primo posto in classifica. Primi due parziali dove il carpi gioca bene ma non finalizza le tante occasioni da goal avute, per merito di un'ottima difesa del carpi e del suo portiere. Nel terzo e quarto tempo invece, complice anche un calo fisico dei carpigiani, il Modena allunga e vince la partita.
Con questi 3 punti capitan Ghelfi e compagni si qualificano matematicamente per le semifinali play-off con due giornate di anticipo.

RUZZOLONE Risultati della settima giornata di qualificazione

La terna di Casine domina a Coscogno Giovani: vincono Palladini, Rapini e Bortolotti

COSCOGNO. Si è svolta la settima giornata delle qualificazione del lancio del ruzzolone e del gioco della piastrella, specialità facenti parte della F.I.G. e S.T. (Federazione Italiana Giochi e Sport Tradizionali) associata al CONI, ben radicati nel nostro territorio.

Sono stati 473 lanciatori suddivisi nelle quattro categorie del ruzzolone a partecipare alle gare. Mentre nella piastrella erano presenti 14 giocatori. Le gare si sono tenute sull'impianto di Coscogno per quanto riguarda la Cat. A, con una prova a terne, unitamente alla piastrella, dove si sono imposti rispettivamente Matteo Gili, Claudio Altariva ed Ivo Querciagrossa porta colori dell'A.S.D. Casine nel ruzzolone, mentre nella piastrella hanno prevalso la coppia mista di Virtus Pavullo-Val Rossena composta da Erio Battistini ed Enrico Torri. La cat. B, con una prova individuale, gareggiava a Colombaia di Carpineti (RE) dove si è imposto il lanciatore locale Giordano Felici. Le cat. C1 e C2 sono state impegnate a Lama Mocogno con il successo finale di Silvio Bernabei e Fabio Banorri portacolori dell'A.S.D. Montese (BO) in cat. C1 e di Emanuele Zanni ed Alessandro Leoni portacolori dell'A.S.D. Montese (BO) in cat. C2.

Le gare di qualificazioni continueranno domenica 22 a Val di Sasso di Sestola per la cat.A, la cat. B unitamente alla piastrella gareggeranno a Gorzano di Maranello, in fine le cat. C1 e C2 gareggeranno sull'impianto "F. Lenzi" di Zocca.

Sabato 21 maggio a Coscogno si svolgeranno i giochi studenteschi.

Le classifiche:

Cat. A: 1° Matteo Gili, Claudio Altariva, Ivo Querciagrossa Casine, 2° Fabio Bortolotti, Daniele Dozzi e Stefano Fantini Virtus Pavullo/Vignola, 3° ex equo Adriano Ricci, Matteo Marescotti e Fernando Ferrari S.V.S./Roberto Ingrami, Ettore Gualmini e Renzo Ladurini Sant'Antonio.

Cat. B: 1° Giordano Felici Colombaia (RE), 2° Alessandro Salvatori Monzone, 3° Erio Puccini Casine.

Cat. C1: 1° Silvio Bernabei e Fabio Banorri Montese (BO), 2° Ubaldo Querciagrossa e Romolo Biolchini Sestola, 3° Patrizio Luppi e Giacomo Giorgi Monte Creto.

Cat. C2: 1° Emanuele Zanni ed Alessandro Leoni Montese (BO), 2° Massimo Iacconi e marino Balocchi Tolé 2000, 3° Tiziano Pellegrini e Fabio Zenoni Casine.

Piastrella: 1° Enrico Torri ed Erio Battistini Val Rossenna/Virtus Pavullo, 2° Renato Pavarelli e Mario Pini Virtus Pavullo, 3° Nando Giberti e Baba Ettaufiq Val Rossenna/ Virtus Pavullo.

COSCOGNO. Sabato sull'impianto pavullese di Coscogno si è tenuta la seconda gara riservata alle categorie giovanili, con la partecipazione di 19 ragazzi, suddivisi nelle tre categorie. Questa iniziativa promossa dai tre Comitati Provinciali di Bologna, Modena e Reggio Emilia ha l'intento di coinvolgere i giovani nella pratica del gioco del ruzzolone, per non disperdere un'antica tradizione delle nostre zone.

L'iniziativa a cadenza quindicinale si concluderà alla fine del prossimo luglio e si svolgerà sui vari impianti della nostra provincia.

Le gare sono state vinte da Alessandro Palladini dell'A.S.D. Casa Venterelli cat. Juniores, da Maicol Rapini dell'A.S.D. Casa Venturelli cat. Allievi e da Gabriele Bortolotti dell'A.S.D. Virtus Pavullo cat. Pulcini.

Il prossimo appuntamento per le categorie giovanili è fissato per sabato 4 giugno sull'impianto di Val di Sasso.

Le classifiche:

Cat. Juniores: 1° Alessandro Palladini Casa Venterelli, 2° Lino Rainone Zocca, 3° ex equo Manuel Casini Casa Venturelli/Ettore Barbieri Zocca.

Cat. Allievi: 1° Maicol Rapini Casa Venturelli, 2° Nicolas Pinotti Casa Venturelli, 3° Leonardo Mattioli e Chiara Zumuani Casa Venturelli.

Cat. Pulcini: 1° Gabriele Boirtolotti Virtus Pavullo, 2° Davide Florini Sant' Antonio, 3° ex equo Sveva Costi e Valentino Ingrami Sant'Antonio.

PODISMO La gara competitiva di Sassuolo

Salvatore Franzese e Laura Ricci vincono la Saxo Oleum Run

SASSUOLO. Alla Saxo Oleum Run vincono Salvatore Franzese e Laura Ricci. La terza edizione della gara competitiva sassolese organizzata dalla Guglia, ha visto protagonisti oltre 268 runner.

21,4 km uomini: 1. Salvatore Franzese (Atl. Reggio) 1h19'01"; 2. Luca De Francesco (Mds Panariagroup) 1h19'36"; 3. Tommaso Manfredini (Mds Panariagroup) 1h20'19"; 4. Emanuele Piacentini (Castellarano) 1h21'41"; 5. Alessandro Donati (Mds Panariagroup) 1h21'51"; 6. Claudio Costi (La Guglia) 1h24'08"; 7. Davide Benincasa (Madonnina) 1h25'03"; 8. Robert Mead (Taneto) 1h25'09"; 9. Maurizio Gentile (Madonnina) 1h28'21"; 10. Marco Bruzzi (Olimpia Vignola) 1h28'47". 21,4 km donne: 1. Laura Ricci (Corradini Excelsior) 1h33'15"; 2. Patrizia Martinelli (3'30" Running Team) 1h41'32"; 3. Elisa Fontana (MDS Panariagroup) 1h42'35"; 4. Sonia Donnini (Atl. Reggio) 1h43'43"; 5. Elena Malvolti (Castellarano) 1h45'21"; 6. Claudia Leoncini (UISP) 1h45'43"; 7. Eleonora Turrini (3'30" Running Team) 1h46'52"; 8. Gabriella Piccinini (Rubiera) 1h46'57"; 9. Lara Gualtieri (La Guglia) 1h47'23"; 10. Roberta Mantovi (Mrc) 1h47'58". **11,5 km uomini**: 1. Stefano Denti (MDS Panariagroup); 2. Antonio Padula (Cittanova); 3. Said Moro (Formiginese). 11,5 km donne: 1. Laura Lolli (Ghirlandina); 2. Maria Eugenia Ricchetti (Corradini Excelsior); 3. Monica Bondioli (Corradini Excelsior).

Società: 1. Cittanova 183; 2. Madonnina 139; 3. Sassolese 89; 4. Formiginese 81; 5. Mds Panariagroup 76. Filippo Franchini

SASSUOLO Laura Ricci

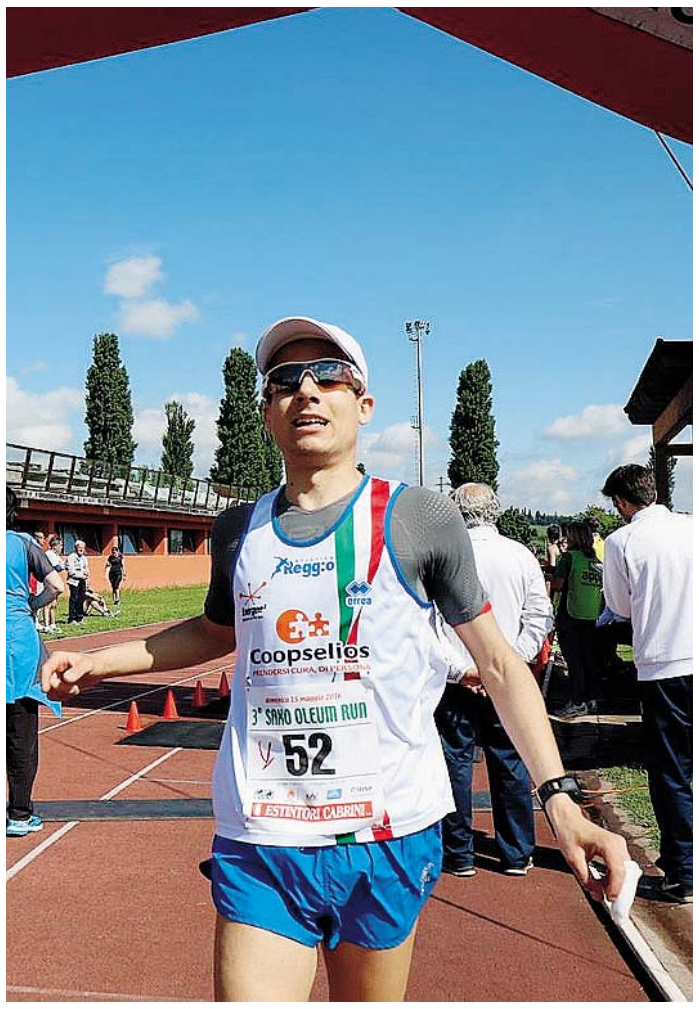

SASSUOLO Salvatore Franzese *(Italo Spina)*

I PODI

PODISMO A Rio Saliceto secondo posto per Fiorenza Pierli

Modenesi protagonisti al Bonifica Cross Morandi e Capitani vanno sul podio

RIO SALICETO. Si è svolta domenica mattina in località Cà de Frati nel comune di Rio Saliceto la Bonifica Cross organizzata benissimo dei ragazzi della Bonifica Cross coadiuvati dal gruppo podistico Jolly CTL Bagnolo Lo scenario in cui si è corso erano le Casse di Espansione del Cavo Tresinaro in cui c'è una flora e fauna particolare .

I percorsi sono stati in parte variati per le forti piogge della nottata che hanno reso impraticabili certi tratti dei tracciati e si sono snodati prima su asfalto, poi su strade bianche e infine ancora su asfalto Erano previsti due percorsi di km 4,800 e km 10,700 ma con la variazione sono diventati di km 4 e km 9,900.

La Bonifica Cross prevedeva anche una corsa competitiva sul percorso lungo ed il vincitore è stato in 34'33 l'arcetano Daniel Gallinari che corre sotto le insegne della Sintofarm Guastalla e ha battuto in volata il modenese Marcello Morandi della Fratellanza Modena 1874 che ha chiuso nel tempo di 34'35. Sul gradino più basso del podio troviamo in 35'01 un altro modenese Filippo Carpitani del Modena Runners Club seguito in 35'53 dal forte master reggiano Alberto Leurini della Self Atletica, in 35'58 da Giacomo Carpenito del Modena Runners Club , in 35'59 da Alberto Stanzani, in 36'04 da Francesco Maagnani dell'atletica Reggio, in 36'10 dallo scandianese Andrea Mattioli dell'atletica Scandiano, in 36'44 dal mantovano Gabriele Mora dell'atletica Rigoletto e in 36'44 dal correggese Cristian Domenichini della podistica Correggio.

Nelle donne ancora un trionfo in 36'19 per la superstar reggiana Isabella Morlini portacolori dell'atletica Reggio che aveva vinto anche le edizioni 2013 e 2014 della Bonifica Cross. Secondo posto per la modenese residente ad Albinea Fiorenza Pierli della Corradini Rubiera che ferma il cronometro sul tempo di 39'38 e precede la reggiana residente in Trentino Valeria Gualandri del San Donnino di Liguria 43'03 il suo tempo. Quarto posto in 43'23 per la reggiolese Antonella Benatti della Sintofarm atletica che ha preceduto la novellarese Natalia Pagu del Jogging Team Paterlini che chiude in 44'34. Nelle posiazioni che seguono troviamo l'inglese residente a Reggio da circa un anno Bethany Thompson dell'atletica Reggio, le due atlete della podistica Correggio Roberta Riccò e Stefania Vignali, Venera Brischetto e Maria Luisa Predieri

Buona la partecipazione alla Bonifica Cross con circa 650 podisti iscritti di cui 60 nella competitiva. La classifica dei gruppi viene vinta dall'Avis Novellara con 83 partecipanti seguita dalla podistica Correggio 62, la podistica Riese 53, la podistica Biasola 49, il Jogging Team Paterlini Novellara 31 ,il Road Runners Poviglio 23, la Dorando Pietri Carpi e la podistica Faba 22, la Fontana Fossoli Carpi 17, l'atletica Gualtieri la Lega del Cuore e La Patria Carpi 16.

(Nerino Carri)

RIO SALICETO Il podio maschile, a destra Marcello Morandi *(www.modenacorre.it)*

w.modenacorre.it foto di Tetyana Bilotserkovska

to di Tetyana Bilotserkovska

LE PREVISIONI DEL TEMPO IN REGIONE

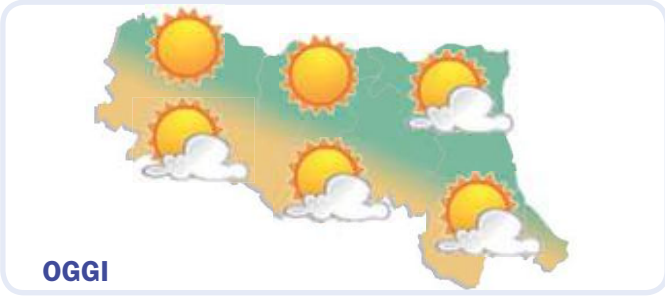

Cielo sereno. Vento da Ovest-Nord-Ovest con intensità di 10 km/h.
Raffiche fino a 16 km/h.
Temperatura minima di 10 °C e massima di 23 °C.
Quota 0°C a 2300 metri.

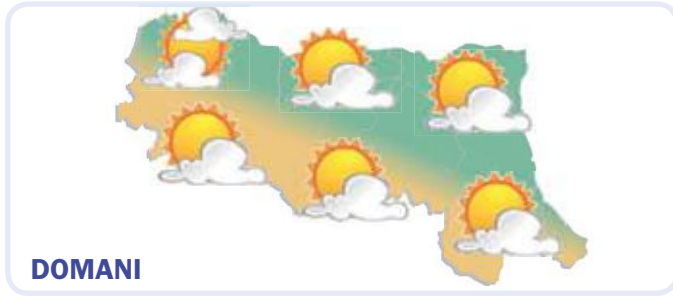

Nuvolosità innocua. Vento da ESE
con intensità di 6 km/h. Raffiche fino a 10 km/h.
Temperature comprese tra 10°C e 23°C .
Quota 0°C a 2400 metri.

Rovesci alternati a schiarite. Vento da ENE
con intensità di 3 km/h. Raffiche fino a 8 km/h.
Temperature comprese tra 12°C e 18°C .
Quota 0°C a 2350 metri.

LE PREVISIONI A MODENA

Martedì 17 MAGGIO

	NOTTE	MATTINA
	Sereno	Sereno
Temperatura	10 °C	20 °C
Umidità	92%	57%
Precipitazioni	assenti	assenti
Vento	W 2 km/h debole	WNW 7 km/h debole
Temp. percepita	10 °C	20 °C
Zero termico	2240 m	2210 m

	POMERIGGIO	SERA
	Sereno	Poco nuvoloso
Temperatura	23 °C	14 °C
Umidità	38%	78%
Precipitazioni	assenti	assenti
Vento	WNW 9 km/h debole	E 10 km/h debole
Temp. percepita	23 °C	14 °C
Zero termico	2330 m	2430 m

Mercoledì 18 MAGGIO

	NOTTE	MATTINA
	Sereno	Sereno
Temperatura	10 °C	21 °C
Umidità	88%	53%
Precipitazioni	assenti	assenti
Vento	ESE 5 km/h debole	ESE 9 km/h debole
Temp. percepita	10 °C	21 °C
Zero termico	2280 m	2310 m

	POMERIGGIO	SERA
	Poco nuvoloso	Nubi sparse
Temperatura	23 °C	15 °C
Umidità	43%	83%
Precipitazioni	assenti	assenti
Vento	SE 6 km/h debole	SW 4 km/h debole
Temp. percepita	23 °C	15 °C
Zero termico	2460 m	2560 m

Giovedì 19 MAGGIO

	NOTTE	MATTINA
	Nubi sparse	Pioggia debole
Temperatura	12 °C	17 °C
Umidità	81%	68%
Precipitazioni	assenti	deboli
Vento	SW 4 km/h debole	E 3 km/h debole
Temp. percepita	12 °C	17 °C
Zero termico	2460 m	2220 m

	POMERIGGIO	SERA
	Pioggia e schiarite	Nubi sparse
Temperatura	18 °C	12 °C
Umidità	84%	95%
Precipitazioni	moderate	deboli
Vento	ENE 5 km/h debole	NNW 3 km/h debole
Temp. percepita	18 °C	13 °C
Zero termico	2240 m	2500 m

L'ALMANACCO DEL GIORNO

Rilevazione dati polveri sottili (PM10) - Fonte Arpa Emilia Romagna

Piacenza	11	Ravenna	15
Parma	7	Faenza	14
Reggio nell'Emilia	10	Forlì-Cesena	12
Modena	8	Rimini	14
Bologna	8		
Imola	7		
Ferrara	15		

I valori sono espressi in micro g/m3

Il valore limite di legge è previsto a 50 micro g/m3

Il Sole

Sorge alle 04:44

Tramonta alle 19:37

La Luna

Piena 21/05/2016

Ultimo Quarto 29/05/2016

Nuova 05/06/2016

Primo Quarto 12/06/2016

LA NUOVA PRIMA PAGINA + LA STAMPA

L'informazione quotidiana di Modena e Provincia

IN ABBINAMENTO OBBLIGATORIO

ABBONAMENTI

IN EDICOLA (Versione Cartacea)

3 MESI - 78 numeri dal lunedì al sabato € 79,00

6 MESI - 156 numeri dal lunedì al sabato € 149,00

1 ANNO - 312 numeri dal lunedì al sabato € 270,00

Per informazioni e sottoscrizioni

☎ 059.281700

FORUM MONZANI Bper Banca e Fondazione Bellonci promotori della manifestazione, che si è svolta ieri a Modena

Premio Strega Giovani, studenti e autori a confronto

«Fil rouge di quest'anno sono le difficoltà sociali e culturali dell'epoca»

MODENA

Bper Banca sostiene il "Premio Strega Giovani", giunto alla terza edizione e promosso insieme alla Fondazione Maria e Goffredo Bellonci nell'ambito della 70esima edizione del prestigioso "Premio Strega", che dal 1947 porta all'attenzione dei lettori le opere più interessanti della narrativa italiana contemporanea.

Il sostegno a questa importante iniziativa di promozione culturale si è concretizzato ieri mattina al Forum Monzani di Modena, dove circa 400 studenti delle scuole superiori di età compresa tra i 16 e i 18 anni, provenienti da istituti di tutto il territorio nazionale, hanno potuto confrontarsi direttamente con i concorrenti all'edizione 2016 dello "Strega". Tutti gli scrittori, infatti, si sono alternati sul palco per presentare al giovane pubblico le proprie opere e per rispondere alle numerose domande degli studenti, ad eccezione di Vittorio Sermonti, che non ha potuto essere presente e ha perciò inviato un videomessaggio.

All'incontro oltre 400 ragazzi tra i 16 e i 18 anni. Ora dovranno scegliere il proprio vincitore tra la dozzina di autori in concorso

LA MANIFESTAZIONE CULTURALE Il pubblico, i ragazzi e gli autori ieri al Forum Monzani di Modena (Servizio Carlo Foschi)

Ha condotto l'evento di presentazione del "Premio Strega Giovani" la giornalista di Rai Radio 3 Loredana Lipperini.

Il progetto, inaugurato nel 2014 dalla Fondazione Bellonci, prevede l'assegnazione di questo speciale riconoscimento da parte della Giuria Giovani mediante un'apposita votazione dell'autore preferito per via telematica, che ha preso il via ieri dopo la presentazione.

«Il sostegno alle iniziative di carattere culturale e sociale - ha dichiarato il vice direttore generale di Bper Banca, Gian Enrico Venturini - è un impegno che fa ormai parte della tradizione del nostro Istituto. In quest'ottica si configura il supporto al Premio Strega Giovani e alla Fondazione Bellonci, nella stessa logica di collaborazione con cui abbiamo sostenuto quest'anno anche il Premio Strega Ragazze e Ragazzi. Siamo convinti che la crescita e l'acquisizione dei migliori valori da parte delle nuove generazioni, sulle quali sono riposte aspettative importanti per il futuro del nostro Paese, passi anche attraverso l'amore per la cultura e il piacere per la lettura».

«Il senso del Premio Strega Giovani, giunto alla terza edizione - ha poi spiegato il direttore della Fondazione Maria e Goffredo Bellonci, Stefano Petrocchi - è far sì che i ragazzi partecipino da protagonisti alla scena letteraria italiana e possano confrontarsi con autori e temi impegnativi. La dozzina di quest'anno, in particolare, attraversa le tante sfumature che caratterizzano le difficoltà sociali e culturali dell'epoca che stiamo vivendo. I giovani giurati saranno chiamati a riflettere, oltre che sui contenuti e la qualità letteraria dei libri, su come vogliono costruire il loro stesso futuro, di cui questi romanzi sono in qualche modo un lungo preambolo».

Gli autori e le opere concorrenti al "Premio Strega" edizione 2016, tra i quali i giovani giurati sceglieranno nelle prossime settimane il proprio vincitore sono: Eraldo Affinati, L'uomo del futuro, Edoardo Albinati, La scuola cattolica, Rossana Campo, Dove troverete un altro padre come il mio, Luciano Funetta, Dalle rovine, Simona Lo Iacono, Le streghe di Lenzavacche, Paolo Malaguti, La reliquia di Costantinopoli, Giordano Meacci, Il cinghiale che uccise Liberty Valance, Antonio Moresco, L'addio, Demetrio Paolin, Conforme alla gloria, Raffaella Romagnolo, La figlia sbagliata, Vittorio Sermonti, Se avessero e infine Elena Stancanelli, La femmina nuda.

GUARDA

ALLO STORCHI E mercoledì è la volta del Muratori con Le Masque

Teatro di classe: sul palcoscenico il Selmi con Alice in socialand

MODENA

Prosegue con gli spettacoli del Selmi e del Muratori la rassegna "Teatro di classe" giunta quest'anno alla sua 23esima edizione. Questa sera e domani alle 21 sul palco del Teatro Storchi, andranno in scena rispettivamente Alice in socialand e Le Masque.

In Alice in socialand l'Istituto d'istruzione superiore Selmi porta in scena un Alice ormai diciannovenne che rivive un'esperienza simile a quella sperimentata da bambina. Grazie a tutti i personaggi del celebre romanzo di Lewis Carroll - il Bianconiglio, lo Stregatto, il Brucaliffo, il Cappellaio matto - Alice diventa sempre più determinata e coraggiosa fino a sfidare la perfida Regina Rossa che domina Socialand, il mondo dei social pieno di insidie.

Il Liceo classico e linguisticoMuratori porta in scena invece lo spettacolo in lingua francese Le Masque. Liberamente tratto da Le fantôme de l'Opera, lo spettacolo fa rivivere l'inquietante figura del passato 'Le Masque', che affascina e assieme terrorizza artistici, tecnici e operatori che lavorano in teatro.

Gli allestimenti, libere rivisitazioni di opere celebri ma anche creazioni originali che presuppongono una ricerca drammaturgica personale, si alterneranno sui palcoscenici di Modena fino al 4 giugno,

CINEMA MODENA E PROVINCIA

Modena

ASTRA MULTISALA — 059-216110
Riposo

FILMSTUDIO 7B — 059-236291
WEEKEND — fer.21 sab.19-21,30 fest.18-20,30 (v.o. sott. ita)

RAFFAELLO MULTISALA — 059-357502
CAPTAIN AMERICA - CIVIL WAR — fer.19,45-22,30 sab.18,45-21,30 dom.17,45-20,30
LA PAZZA GIOIA — fer.20,10-22,30
MONEY MONSTER (L'ALTRA FACCIA DEL DENARO) — fer.20,30-22,30 merc.17,30-20,30-22,30 sab.18,30-20,30-22,30 dom.17,30-19,30-21,30
TINI (LA NUOVA VITA DI VIOLETTA) — fer.20,30
PERICLE IL NERO — fer.20,30-22,30 merc.17,30-20,30-22,30 sab.18,30-20,30-22,30 dom.17,30-19,30-21,30
CAPTAIN AMERICA - CIVIL WAR — fer.21,30 merc.17,30-21,30 sab.16,30-19,45-22,30 dom.16-18,45-21,30
THE DRESSMAKER (IL DIAVOLO È TORNATO) — fer.22,30

SALA TRUFFAUT — 059-239222
Chiusura stagionale

VICTORIA CINEMA — 059-454622
CAPTAIN AMERICA - CIVIL WAR — fer.17,30-18-20,20-21-22,40 sab. fest.15-15,30-17,15 17,30-18-20,20-21-22,40 sab. ult.23,15-0,30 (no merc.)
UN POLIZIOTTO ANCORA IN PROVA — fer.17,40-20,25-22,40 sab. fest.15,20-17,40-20,25-22,40 sab. ult.0,55
MONEY MONSTER (L'ALTRA FACCIA DEL DENARO) — fer.17,50-20,30-22,45 sab. fest.15,30-17,50-20,30-22,45 sab. ult.0,55
TINI (LA NUOVA VITA DI VIOLETTA) — fer.17,50-18,10-20,30-22,40 sab. fest.15,20-16-17,50 18,10-20,30-22,40 lun.17,50-18,10-20,30 mart. merc.17,50-20,30
IL REGNO DI WUBA — fer.17,50 sab. fest.15
IL LIBRO DELLA GIUNGLA — fer.18 sab. fest.15,35-18
ROBINSON CRUSOE — ore 18 sab. fest.16-18 (no mart.)
THE BOY — fer.18,20-20,30-22,45 sab. fest.15,40-18,20-20,30-22,45 sab. ult.0,50
THE DRESSMAKER (IL DIAVOLO È TORNATO) — ore 20,20-22,45 sab. ult.0,55 merc.20,20 (no mart.)
NONNO SCATENATO — ore 20,20-22,45 sab. ult.0,55 (no mart. merc.)
ZONA D'OMBRA — giov. ven. sab. dom. 20,20-22,40
IL TRADITORE TIPO — ore 20,25 (no mart. merc.)
QUEEN (A NIGHT IN BOHEMIA) — mart.21
IL CACCIATORE E LA REGINA DI GHIACCIO — mart.17,50-21 V.O.
LA PAZZA GIOIA — mart. merc.17,50-20,20-22,45
X-MEN - FIRST CLASS — mart.18,45
X-MEN - GIORNI DI UN FUTURO — mart.21,30
X-MEN - APOCALYPSE — mart.0,15
X-MEN - APOCALISSE — merc.17,30(30)-18-20,30-22-22,40

Bomporto

COMUNALE — 059-303696
Chiusura stagionale

Carpi

ARISTON (S. Marino) — 059-680546
Riposo

CORSO — 059-689167
Chiusura stagionale

EDEN — 059-650571
LA PAZZA GIOIA — ore 21 fest.16,30-18,45-21,30

SPACE CITY MULTISALA — 059-6326257
TINI (LA NUOVA VITA DI VIOLETTA) — fer.20,30-22,30 sab.18,30-20,30-22,30 fest.16,30-18,30-20,30-22,30
MONEY MONSTER (L'ALTRA FACCIA DEL DENARO) — fer.20,30-22,30 sab.18,15-20,15-22,40 fest.18,45-20,30-22,30 lun. mart.22,30
CAPTAIN AMERICA - CIVIL WAR — fer.21 sab.20-22 fest.16-18-21 merc.22
QUEEN (A NIGHT IN BOHEMIA) — mart. merc.20,30

Castelfranco Emilia

NUOVO MULTISALA — 059-926872
Riposo

Castelnuovo Rangone

ARISTON — 339-6928717
Chiusura stagionale

Fiorano

ASTORIA — 0536-404371
Chiusura stagionale

Fontanaluccia

LUX — 0536-968264
Riposo

Maranello

FERRARI — 0536-943010
Riposo

Medolla

AUDITORIUM COMUNALE — 0535-52464
Riposo

Pavullo

WALTER MAC MAZZIERI — 0536-304034
Riposo

Savignano sul Panaro

BRISTOL — 059-766512
Riposo

Soliera

ITALIA — 059-859665
Riposo

Zocca

ANTICA FILMERIA ROMA — 059-986705
Riposo

Nei teatri di MODENA

TEATRO DELLE PASSIONI - Viale Carlo Sigonio 382

"Santa Estasi"
Atridi: otto ritratti di famiglia
Fino al 12 giugno
Corso di Alta Formazione
Progetto e regia: *Antonio Latella*
Drammaturghi al progetto: *Federico Bellini e Linda Dalisi*
Costumi: *Graziella Pepe*
Musiche: *Franco Visioli*
Coreografie: *Francesco Manetti*
Progetto video: *Lucio Fiorentino*
Descrizione: *Siamo partiti da una grande domanda "che vuol dire tragedia?" e oggi ci poniamo la stessa domanda. Questi otto ritratti sono l'esito finale di un lavoro di cinque mesi fatto con gli allievi del Corso di Alta Formazione di Emilia Romagna Teatro Fondazione. Un percorso che ha messo in relazione i giovani attori e drammaturghi con diverse discipline necessarie ad affinare, stimolare e rendere esplicita la propria arte autoriale.*

Info e biglietti: tel. 059/2136021
www.emiliaromagnateatro.com

TEATRO COMUNALE LUCIANO PAVAROTTI - Via del Teatro 8

"Ri(e)voluzione"
22 maggio alle ore 21,00
"Yeah! Mutation" di Camposanto
Chitarra: *Filippo Sgarbi*
Tastiere: *Marco Malavasi*
Batteria: *Marcello Papotti*
Basso: *Mattia Boldini*
Voci: *Sabella Spiga e Enrico Pavesi*
Descrizione: *Rock All Opera è un progetto ideato da Centro Musica del Comune di Modena e dalla Fondazione Teatro Comunale di Modena con il fine di promuovere una collaborazione fra il teatro musicale e il fenomeno della produzione musicale giovanile. A questo scopo, lo scorso autunno è stato istituito un bando di concorso per produrre una vera e propria opera rock, rivolto alle giovani band di Modena e provincia. Al gruppo musicale selezionato degli "Yeah! Mutation" di Camposanto si è aggiunto Enrico Pavesi, giovane rapper di Carpi.*

Info e biglietti: tel. 059 2033010
www.teatrocomunalemodena.it

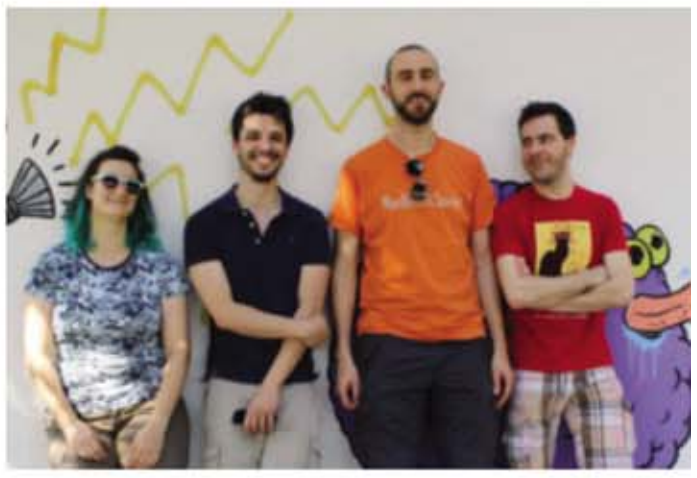

TEATRO NERO - Via Bolzano 31 (Zona Morane)

"Le Cognate"
27, 28 e 29 maggio alle ore 21,00
Di: *Michel Tremblay*
Regia: *Claudio Calafiore*
In scena: *Maria Bettella, Stefania Brighenti, Anna Cesaro, Paola Fogliani, Damiana Guerra, Esther Kounougnan, Clod Onesti, Stefania Panini, Maria Fina Peta, Giulia Pigoni, Laura Spaggiari e Lorenza Zanni*
Ingresso: *euro 10*
Descrizione: *Considerato il capolavoro del teatro canadese, scritto da Michel Tremblay, "Le Cognate" è una graffiante satira animata da dodici donne incastrate nel tranello simbolo del consumismo moderno: la raccolta dei punti premio! Ma cosa succederebbe se una donna avesse un milione di punti da attaccare sugli album e chiamasse parenti e vicine ad aiutarla nella titanica impresa?*

Info e biglietti: tel. 349/1476756
info@teatronero.it
www.teatronero.it

TEATRO STORCHI - Largo Garibaldi 5

"Battlefield"
29 e 30 maggio alle ore 21,00
Basato su: *Mahabharata*
Testo: *Jean-Claude Carrière*
Regia: *Peter Brook e Marie-Hélène Estienne*
Musica: *Toshi Tsuchitori*
Luci: *Philippe Vialatte*
Costumi: *Oria Puppo*
Con: *Carole Karemera, Jared McNeill, Ery Nzaramba, Sean O'Callaghan*
Sottotitoli: *Luca Delgado*
Descrizione: *A trent'anni dal suo "Mahabharata", opera memorabile e monumentale, l'indiscusso maestro della scena internazionale Peter Brook riprende la vicenda cruenta e dolorosa della guerra che si consuma tra fazioni della stessa famiglia dei Bharata. Una storia di violenza e rimorso, che interroga il nostro tempo e apre uno squarcio sui conflitti d'oggi.*

Info e biglietti: tel. 059/2136021
info@emiliaromagnateatro.com

TV Nazionali

Rai Uno

Il Sistema
Con Claudio Gioè e Gabriella Pession

06:00 IL CAFFÈ DI RAIUNO
06:30 TG 1
06:43 CCISS VIAGGIARE INFORMATI
06:45 UNOMATTINA
06:55 PARLAMENTO TELEGIORNALE
07:00 TG 1
07:10 UNOMATTINA
08:00 TG 1
08:25 CHE TEMPO FA
08:27 UNOMATTINA
09:00 TG 1
09:05 UNOMATTINA
09:55 TG 1
10:00 STORIE VERE
11:10 A CONTI FATTI - LA PAROLA A VOI
12:00 LA PROVA DEL CUOCO
13:30 TELEGIORNALE
14:00 TG1 ECONOMIA
14:05 COLORS
15:15 TORTO O RAGIONE? IL VERDETTO FINALE
16:30 TG 1
16:40 LA VITA IN DIRETTA
18:45 L'EREDITÀ
20:00 TELEGIORNALE
20:30 AFFARI TUOI
21:20 IL SISTEMA
23:40 PORTA A PORTA
01:15 TG1 NOTTE
01:45 CHE TEMPO FA
01:50 CINEMATOGRAFO SPECIALE CANNES
02:20 INVENTARE IL TEMPO

Rai Due

Made in Sud
Condotto da Gigi e Ross

06:00 DETTO FATTO
07:20 IL TOCCO DI UN ANGELO
08:05 LE SORELLE MCLEOD
09:30 TG2 INSIEME
10:30 CRONACHE ANIMALI
11:00 I FATTI VOSTRI
13:00 TG 2 GIORNO
13:30 TG 2 COSTUME E SOCIETÀ
13:50 TG2 MEDICINA 33
14:00 DETTO FATTO
16:15 CASTLE
17:45 PARLAMENTO TELEGIORNALE
18:00 TG SPORT
18:20 TG2
18:50 N.C.I.S. LOS ANGELES
19:40 N.C.I.S.
20:30 TG 2 20:30
21:05 LOL ;-)
21:15 MADE IN SUD
00:15 2NEXT ECONOMIA E FUTURO
01:20 TG 2
01:35 METEO 2
01:40 APPUNTAMENTO AL CINEMA
01:45 SOSPETTI 3
03:20 LAS VEGAS
04:40 VIDEOCOMIC PASSERELLA DI COMICI IN TV

Rai Tre

Ballarò
L'attualità politica e socio-economica

06:00 MORNING NEWS
06:27 METEO
06:28 TRAFFICO
06:30 RASSEGNA STAMPA ITALIANA E INTERNAZIONALE
07:00 TGR BUONGIORNO ITALIA
07:30 TGR BUONGIORNO REGIONE
08:00 AGORÀ
10:00 MI MANDA RAITRE
11:00 ELISIR
12:00 TG3
12:25 TG3 FUORI TG
12:45 PANE QUOTIDIANO
13:10 IL TEMPO E LA STORIA
14:00 TG REGIONE
14:18 TG REGIONE METEO
14:20 TG3
14:49 METEO 3
14:50 TGR LEONARDO
15:05 TGR PIAZZA AFFARI
15:10 CICLISMO: GIRO D'ITALIA '16 99A EDIZIONE 10A TAPPA
17:15 PROCESSO ALLA TAPPA
18:10 ASPETTANDO GEO
18:10 GEO
19:00 TG3
19:30 TG REGIONE
19:51 TG REGIONE METEO
20:00 BLOB
20:10 VIAGGIO NELL'ITALIA DEL GIRO
20:35 UN POSTO AL SOLE
21:05 BALLARÒ
00:00 TG3 LINEA NOTTE
00:10 TG REGIONE
00:13 TG3 LINEA NOTTE
01:05 PARLAMENTO TELEGIORNALE
01:15 TERZA PAGINA

La7

DiMartedì
Conduce Giovanni Floris

06:30 Omnibus News
07:30 Tg La7
07:50 Omnibus - Meteo
07:55 Omnibus
09:45 Coffee Break
11:00 L'aria che tira
13:30 Tg La7
14:00 Tg La7 Cronache
14:20 Tagadà
16:20 Sfera
18:00 Josephine, Ange Gardien
20:00 Tg La7
20:35 Otto e mezzo
21:10 DiMartedì
00:00 Tg La7 Notte
00:15 Otto e mezzo (R)
00:45 Starsky & Hutch
02:45 L'aria che tira (R)

La7D

Grey's anatomy
Con Ellen Pompeo e Sandra Oh

06:20 Ricetta sprint
06:30 The Dr. Oz show
07:30 Cuochi e Fiamme
08:30 I menù di Benedetta
11:20 S.O.S. Tata
13:30 Providence
15:20 I menù di Benedetta
16:45 Cambio moglie
18:55 Tg La7d
19:00 Cuochi e fiamme
21:10 Grey's anatomy
00:50 Cambio moglie
02:50 The Dr. Oz show

Rete 4

Il terzo indizio
Conduce Alessandra Viero

06:25 MEDIA SHOPPING
06:55 HUNTER
08:55 CUORE RIBELLE
09:45 CARABINIERI
10:45 RICETTE ALL'ITALIANA
11:30 TG4 - TELEGIORNALE
11:58 METEO.IT
12:00 DETECTIVE IN CORSIA
13:00 LA SIGNORA IN GIALLO
14:00 LO SPORTELLO DI FORUM
15:30 I VIAGGI DI DONNAVVENTURA
15:45 HAMBURG DISTRETTO 21
16:45 L'INDIANA BIANCA
18:55 TG4 - TELEGIORNALE
19:35 DENTRO LA NOTIZIA
19:53 METEO.IT
19:55 TEMPESTA D'AMORE
20:30 DALLA VOSTRA PARTE
21:15 IL TERZO INDIZIO
00:00 THE GIFT
01:20 TG4 NIGHT NEWS
02:15 MEDIA SHOPPING
02:35 IL TÈ NEL DESERTO
04:55 HELP
05:00 IO E LA MAMMA

Canale 5

Vicino a te non ho paura
Con Julianne Hough e Josh Duhamel

06:00 PRIMA PAGINA
07:55 TRAFFICO
07:58 METEO.IT
08:00 TG5 - MATTINA
08:45 MATTINO CINQUE
11:00 FORUM
13:00 TG5
13:39 METEO.IT
13:40 BEAUTIFUL
14:10 UNA VITA
14:45 UOMINI E DONNE
16:10 AMICI
16:20 IL SEGRETO
17:10 POMERIGGIO CINQUE
18:45 CADUTA LIBERA
19:57 TG5 – PRIMA PAGINA
20:00 TG5
20:20 STRISCIA LA NOTIZIA - LA VOCE DELL'INVADENZA
21:10 VICINO A TE NON HO PAURA
23:30 MATRIX
01:25 TG5
02:05 STRISCIA LA NOTIZIA - LA VOCE DELL'INVADENZA (R)
02:20 UOMINI E DONNE (R)

Italia 1

Blindspot
Con Jaimie Alexander e Sullivan Stapleton

06:35 SORRIDI, PICCOLA ANNA
07:00 SUI MONTI CON ANNETTE
07:25 C'ERA UNA VOLTA… POLLON
07:50 SAILOR MOON
08:15 SETTIMO CIELO
10:15 DR HOUSE – MEDICAL DIVISION
12:05 COTTO E MANGIATO – IL MENÙ DEL GIORNO
12:25 STUDIO APERTO
12:58 METEO.IT
13:05 SPORT MEDIASET
13:45 I SIMPSON
14:10 EMIGRATIS
14:12 I SIMPSON
14:35 FUTURAMA
15:00 BIG BANG THEORY
15:35 MY NAME IS EARL
16:05 DUE UOMINI E 1/2
17:00 FRIENDS
18:00 MIKE & MOLLY
18:25 WHAT WOMEN WANT
18:30 STUDIO APERTO
19:23 METEO.IT
19:25 C.S.I. MIAMI
21:10 BLINDSPOT
23:00 THE LAST SHIP
00:55 ITALIAN FAST FOOD
02:45 STUDIO APERTO – LA GIORNATA
03:00 PREMIUM SPORT

TV8

08:00 Finchè morte non ci separi
09:00 Lady Killer
10:00 Coppie che uccidono
10:45 TG News SkyTg24
11:00 Un estraneo in casa
12:00 Cold Blood: nuove verità
13:00 TG News SkyTg24
13:15 Stalker: attrazione fatale
14:15 Affari legali
15:15 Eredità da star
16:15 Mamme sull'orlo di una crisi da ballo
18:15 Hell's Kitchen USA
19:15 House of Gag
21:15 L'amore in gioco
23:15 Italia's Got Talent
02:15 Eredità da star

Rai 4

06:55	ROOKIE BLUE
08:15	NUMBERS
10:15	GHOST WHISPERER
11:40	FLASHPOINT
13:05	THE ROYALS
14:35	FAIRY TAIL
15:05	NUMBERS
17:20	RAI NEWS - GIORNO
17:25	FLASHPOINT
19:00	GHOST WHISPERER
21:00	THE ROYALS
22:40	GONE - SCOMPARSA
00:20	RAI NEWS - NOTTE
00:25	ANICA APPUNTAMENTO AL CINEMA
00:30	MAD MEN
01:15	FAIRY TAIL
02:05	SULLE TRACCE DEL CRIMINE
02:55	STARGATE ATLANTIS

Italia 2

12:35	HOW I MET YOUR MOTHER
13:00	BUONA LA PRIMA
13:25	CAMERA CAFÈ
14:00	PREMIUM SPORT NEWS
14:30	PSYCH
16:05	NIKITA
16:55	THE MIDDLE
17:20	WHAT A MESS SLUMP E ARALE
18:10	ONE PIECE
19:00	PREMIUM SPORT NEWS
19:30	CAMERA CAFÈ
19:55	BUONA LA PRIMA
20:20	HOW I MET YOUR MOTHER
20:45	2 BROKE GIRLS
21:10	L'ALLENATORE NEL PALLONE
23:05	DOTTOR JEKYLL E GENTILE SIGNORA
01:05	BATTLESTAR GALACTICA

Rai Sport

Sport 1

17:15	CICLISMO: GIRO D'ITALIA 2016 99A EDIZIONE PROCESSO ALLA TAPPA (RUBRICA)
18:00	BILIARDO: CAMP. ITALIANO A SQUADRE 2A CATEGORIA - BOCCETTE (SECONDA PARTE)
19:00	TG SPORT
19:15	VERSO L'EUROPEO - 2A PUNT. (MAGAZINE UEFA)
19:45	PORTAMI CON TE
20:00	CICLISMO: GIRO D'ITALIA 2016 99A EDIZIONE TGIRO
20:30	CALCIO A 5: CAMP. ITALIANO SERIE A1 2015/16 PLAYOFF - SEMIFINALE GARA 2
22:30	PORTAMI CON TE
22:45	ANTEPRIMA ZONA 11 P.M.
23:00	ZONA 11 P.M.
00:20	TG SPORT - NOTIZIARIO

TV Locale

TRC'

06:45	MO PENSA TE
07:00	FRESCHI DI STAMPA
10:00	DETTO TRA NOI
12:30	ESSERE BENESSERE
13:00	SU LA ZAMPA
13:35	MO PENSA TE
14:00	IL TELEGIORNALE
16:00	DETTO TRA NOI
18:45	MO PENSA TE
19:00	TRC SPORT
19:15	TRC ECONOMIA
19:30	IL TELEGIORNALE
20:00	TRC METEO
20:15	TRC ECONOMIA
20:30	IL TELEGIORNALE
21:15	OBIETTIVO SALUTE
22:00	SI FA PER RIDERE
22:40	BARBA E CAPELLI
00:00	IL TELEGIORNALE

Satellite

Sky Cinema 1

06:15	Automata
08:20	Ho ucciso Napoleone
09:55	Joe
11:55	Gang Story
13:40	Adaline - L'eterna giovinezza
15:35	Pixels
17:25	Big Hero 6
19:10	La famiglia Belier
21:00	Sky Cine News
21:10	Gomorra - La serie
01:00	Black Sea
02:55	Ho ucciso Napoleone
04:30	Sweetwater

Sky Family

11:00	The Giver - Il mondo di Jonas
12:40	Le avventure di Sammy
14:10	I pinguini di Madagascar
15:45	Step Up All In
17:40	Boy Girl - Questione di... sesso
19:20	Il libro della vita
21:00	Bandslam - High School Band
22:55	Arthur e la guerra dei due mondi
00:40	Resta anche domani
02:30	Mamma ho perso il cane

Sky Sport 1

19:00	I Signori del Calcio: Cairo
19:30	Goal Deejay Europa
20:00	UEFA Europa League Preview
20:30	Serie A
20:45	Basket: Serie A (diretta)
22:45	Serie A
23:00	Serie B Remix Gr. 41
23:30	Goal Deejay Europa
00:00	Serie A Remix Gr. 38
00:30	History Remix

Sky Sport 2

17:45	Sky Magazine
18:30	Icarus Plus
18:45	Nissan the Quest X-Over Sports
19:00	WWE Domestic Raw
21:30	The Boat Show - Speciale
22:00	Rugby: Incontro Internazionale
23:00	NBA Playoff 2016
01:00	Sky Motori

L'OROSCOPO

http://www.oroscopi.com - a cura di Ledif.com

ARIETE: La pesantezza della quadratura di Plutone in Capricorno si fa sentire. Sono le responsabilità ad essere aumentate oppure è la vostra capacità di sopportarle che è diminuita? Mentre pensate a come risolvere l'enigma prendetevi qualche ora di libertà.

TORO: Nettuno in aspetto armonico nel segno dei Pesci vi garantirà una dose extra di dolcezza per la giornata di oggi. L'amore viaggia con il vento in poppa e non dovrete preoccuparvi di niente. Preparatevi a ricevere una sorpresa da parte della persona che amate.

GEMELLI: Cercate di lasciarvi dietro le spalle i pensieri negativi accumulati nei giorni scorsi. Ancora durante la mattinata vi sentirete oppressi dalla presenza della Luna in Vergine ma con il passare delle ore una nuova leggerezza vi allargherà decisamente il cuore.

CANCRO: Il supporto della Luna nel segno amico della Vergine sarà molto importante per voi. Vi sarà molto utile sul lavoro dove vi verrà richiesta una grande concentrazione e una buona capacità di migliorare anche i più microscopici dettagli del vostro operato.

LEONE: Con Marte presente nel segno amico del Sagittario siete davvero pieni di energia e pronti a combattere con grinta per difendere il vostro territorio. Avete bisogno di proteggere i vostri sentimenti e anche quelli della persona che amate e ci riuscirete.

VERGINE: Stamani, grazie alla presenza della Luna nel vostro segno, vi sentirete pronti a sfidare il mondo intero. Con il passare delle ore però la vostra grinta andrà leggermente a diminuire e sentirete il bisogno di usare una maggior prudenza in certe situazioni.

BILANCIA: La bella energia di Marte in Sagittario vi servirà per ricaricarvi e rigenerarvi. Sul lavoro saprete dare il massimo, con entusiasmo e passione. La vostra giovialità e simpatia vi renderà benvoluti in tutti gli ambienti, anche quelli più lontani da voi.

SCORPIONE: Cercate di recuperare gli aspetti positivi della vostra storia d'amore anche se ultimamente ne avete ricavato più delusioni che gioie. La presenza della Luna in aspetto positivo nel segno della Vergine indica che c'è ancora qualcosa che vale la pena salvare.

SAGITTARIO: A volte anche gli amici più cari possono procurarci una delusione. La colpa non è solamente loro ma anche nostra poiché le nostre aspettative forse sono più alte del consentito. È quello che capiterà a voi oggi, a causa della dissonanza di Luna in Vergine.

CAPRICORNO: Con la presenza della Luna nel segno amico della Vergine sentirete crescere dentro di voi una nuova energia. Avrete una protezione in più per quello che riguarda il lavoro e sarete gratificati per un compito difficile portato a termine alla perfezione.

ACQUARIO: Avete una gran voglia di lasciarvi andare all'amore, ma il lavoro assorbe molto del vostro tempo e moltissime delle vostre energie. Saturno in aspetto armonico nel segno amico del Sagittario indica un momento importante per la carriera.

PESCI: La vostra situazione professionale attraversa sicuramente un momento di tensione, con Saturno e Marte in aspetto di quadrato dal Sagittario; ma non è detto che tutto debba finire male anzi. Siate onesti con gli altri e con voi stessi.

Per la vostra pubblicità su

LA NUOVA PRIMA PAGINA

L'informazione quotidiana di Modena e Provincia

Uffici commerciali

Agenzia Generale di Modena - Gianluca Reggianini

Via Emilia Est, 1058/C - Tel. 059 281700 - Fax 059 280666

amministrazione@pubblicitaeditoriale.it

MESE DEL RUNNING E MUTE DA CALCIO

SCARPE ADULTO E BAMBINO

SCONTI DAL 20% AL 50%

ASICS GEL-CUMULUS A PARTIRE DA € 99.00
ASICS GEL-NIMBUS A PARTIRE DA € 129.00
NIKE AIRZOOM VOMERO DA € 99.00
NIKE DUAL FUSION DA € 59.00
ASICS BIMBO GEL GALAXY DA € 35.00
NIKE AIRZOOM PEGASUS € 79.00

TEAM CALCIO:

COLLEZIONE JUVENTUS 2015/16
ABBIGLIAMENTO E ACCESSORI,
COMPRESO PIGIAMI ED INTIMO

SCONTO 30%

SQUADRE ITALIANE ED ESTERE
STAGIONE 2015/16 SCONTO 40%
STAGIONI PASSATE SCONTO 50%

MUTE CALCIO

1. SUPER OFFERTA MAGLIA+SHORT € 7.50
2. PACCHETTO MAGLIE FINE SERIE SOTTO COSTO
3. CON LE NUOVE COLLEZIONI (MAGLIA+SHORT) IN OMAGGIO LE CALZE DA GIOCO

TUTTO PER IL CALCIO, VOLLEY, RUNNING E BASKET
Via Emilia Ovest 693 C/D - 41123 Modena (MO) Italia
tel: +39 059.331007 email: info@tuttocalciovolley.it