

**IL RICORDO** Il 19 gennaio 2014 la rottura dell'argine del Secchia. La Regione: «Liquidati tutti i danni alle case»

## Due anni fa l'alluvione, indagine aperta

*E a Bastiglia opposizione e maggioranza divise nel ricordo dell'unica vittima*

### ECONOMIA

**Tessile, quanto pesa la zavorra russa**

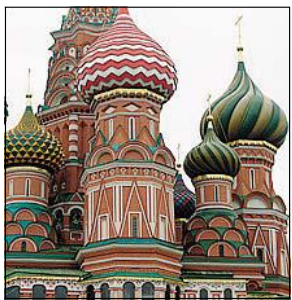

Il crollo delle vendite in Russia, dove pensano crisi e sanzioni, condizionano l'export del distretto moda di Carpi, le cui vendite sono calate di quasi il 12% nel terzo trimestre 2015.

A PAGINA 15



Due anni fa l'alluvione che sommerse campagne e opere pubbliche, allagò abitazioni, aziende. Distrusse due paesi: Bastiglia e Bomporto. E fece una vittima, Giuseppe Oberdan Salvioli. Oggi la Regione fa il punto della ricostruzione e il pm Musti conferma che l'indagine per disastro colposo è ancora aperta. Intanto a Bastiglia maggioranza e opposizione litigano anche per ricordare l'unica vittima.

ALLE PAGINE 4 E 5

### IERI L'ASSEMBLEA

**Alla Madonnina 3 ipotesi per la 'diagonale'**



**SICUREZZA AMBIENTALE** Il governo vara lo scioglimento del corpo, a Modena interessati il comando e 8 distaccamenti in Appennino

**Addio alla Forestale, diventano carabinieri: «Ma non vogliamo»**

*Le stazioni per ora restano. I sindacati danno battaglia: «Faremo ricorso alla Corte di giustizia europea»*



ALLE PAGINE 4 E 5

### ALL'INTERNO

#### MIRANDOLA

**Auto si ribalta, ferita giovane madre e le 2 figlie**

a pagina 17

#### ALLO STORCHI

**Marco Paolini: «Ecco il mio Jack London»**

alle pagine 12 e 13

### ELEZIONI PAVULLO

**Si candida anche Morena Minelli**



A PAGINA 20



### LA PRESSA

«All'1.30 di notte mi sono preso la responsabilità di chiudere le paratie del Panaro e Modena non andò sott'acqua». Lo disse Muzzarelli all'indomani dell'alluvione. A due di distanza un retroscena: pare che l'allora assessore abbia fermato l'acqua con l'imposizione delle mani.

### SALUTO ROMANO

**La Ghizzoni replica a Giovanardi: «Gadget fascisti? Vanno sanzionati»**

a pagina 9

**IMM** AUTOFFICINA **FERRARI**  
SNC di Ferrari Marco, Paolo & C.

- MECCANICA
- DIAGNOSI ELETTRONICA
- GOMMISTA
- ELETTRAUTO
- CLIMATIZZATORI
- REVISIONI AUTO E MOTO

AUTORIZZATA



Piaggio  
Veicoli Commerciali

SCONTI PER CLIENTI  
BANCOPOSTA

Le nostre occasioni dell'usato su Autoscout24

Via Bellaria, 185 (Nuova Estense) - Vaciglio (MO)  
Tel. Off. 059 460110 - Tel. Revisioni 059 461090 - Fax 059 460593 059 461633  
[www.autofficinaferrari.it](http://www.autofficinaferrari.it) - [autofficina.ferrari@email.it](mailto:autofficina.ferrari@email.it)

dal 1948  
**CILLO**  
ABBIGLIAMENTO - CALZATURE - PELLETERIA

**SALDI**  
**20% 30% 50%**  
**DAL 5 GENNAIO**

Via T. Trieste 82 - Via Gandini 5, Formigine (MO)  
[www.cillostore.com](http://www.cillostore.com)

# EURO serramenti

**Recuperi fiscali 50-65%**

Porte in legno  
Porte blindate  
Infissi in legno

Avvolgibili in acciaio  
Infissi in alluminio e P.V.C.  
Avvolgibili in alluminio e P.V.C.

Cancelletti in ferro ed estensibili

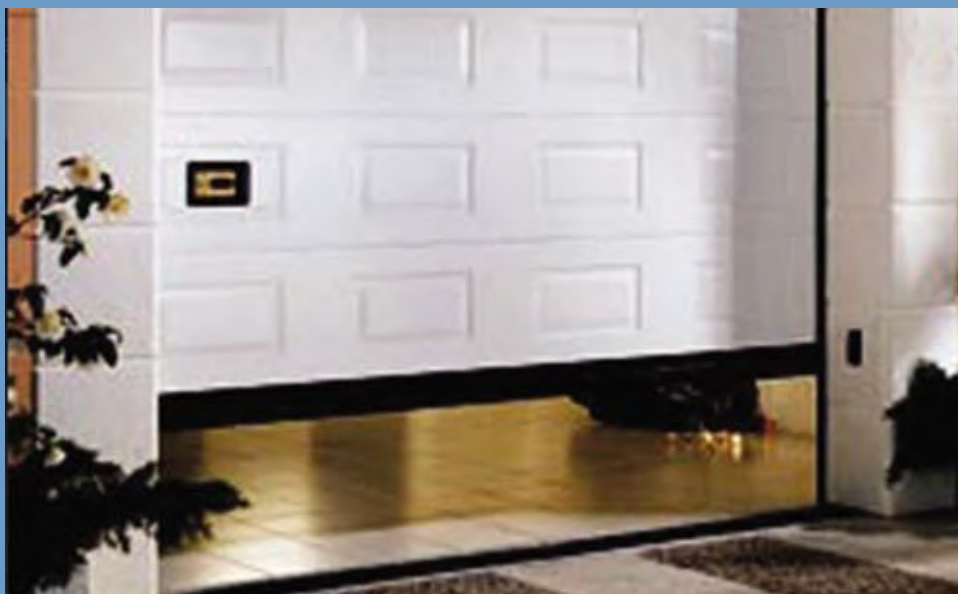

[info@euroserramenti.mo.it](mailto:info@euroserramenti.mo.it) | [www.euroserramenti.mo.it](http://www.euroserramenti.mo.it)

Show Room

Via Don Minzoni 145/7/9 - Modena • Tel. e Fax 059 395002



**ACCERTAMENTI IN TUTTA LA PROVINCIA**  
A sinistra gli uomini della Forestale mentre appongono i sigilli ai chioschi sui viali, a destra un controllo in un cantiere. Al centro della pagina l'edificio di piazza Matteotti che ospita il comando del Corpo e in basso un momento della protesta dei giorni scorsi del Sapaf davanti a Montecitorio



di GIANCARLO SCARPA

**SICUREZZA AMBIENTALE** Dopo 194 anni il Corpo chiude: il governo Renzi ha deciso l'accorpamento. Ma le stazioni restano

# Addio alla Forestale, diventano carabinieri

## A Modena interessati il comando di piazza Matteotti e 8 uffici in montagna

L'annuncio è stato dato dal comandante generale dei carabinieri: nel percorso di «razionalizzazione ed efficientamento» indicato dalla legge Madia, «la volontà di unire il Corpo forestale dello Stato all'Arma tende a costituire, attraverso l'accorpamento di tutti i reparti impegnati nel settore ambientale, un polo di eccellenza unico per vastità della missione e potenzialità, capace di proporsi come modello internazionale in un futuro in cui l'ambiente dovrà sempre più essere al centro dell'attenzione del mondo». Queste le parole del generale di corpo d'arma Tullio Del Sette, vertice nazionale dei carabinieri. Parole con le quali è stato confermato che dopo 194 anni di vita la Forestale è destinata a chiudere o, meglio, a essere accorpata all'Arma. Nel Modenese sono interessati il comando di piazza Matteotti, in centro storico nel capoluogo, e 8 stazioni operative in Appennino.

L'operazione si configura, ha aggiunto il comandante Del Sette, come «una soluzione diretta a potenziare la difesa del nostro ambiente e al contempo il controllo del territorio. Il personale del Corpo forestale di 15 regioni, attivo nelle attuali stazioni e negli altri uffici ed enti, continuando a fare il lavoro svolto finora, mantenendo ogni sua professionalità e aspettativa col nuovo stato militare, potrà infatti avvalersi per la propria missione - la nostra - delle potenzialità delle 4.600 stazioni e degli altri reparti dell'Arma».

Lo scioglimento di questo corpo di polizia civile, con compiti di pubblica sicurezza e di polizia giudiziaria, è la prima misura voluta dal governo guidato da Matteo Renzi per ridurre le forze di polizia presenti in Italia: oggi sono 5 e, oltre alla Forestale, l'elenco conta polizia di Stato, polizia penitenziaria, Guardia di finanza e appunto carabinieri. La riforma del ministro per la Pubblica amministrazione Mariana Madia è prevista nel decreto legislativo che venerdì andrà in Consiglio dei ministri per l'approvazione e l'iter parlamentare; quindi appare ormai certo che entro 9-12 mesi i 7.500 agenti del Corpo dovranno indossare la divisa dei carabinieri, a eccezione di quote limitate che transiteranno in vigili del fuoco (120), polizia (120) e finanza (30). Prima, però, dovranno frequentare un corso di formazione militare.

La scure che si sta abbattendo sulla Forestale metterà fine a una storia quasi duecentena-



ria. Nata nel 1822 per opera di re Carlo Felice come Amministrazione forestale, divenne Corpo reale delle foreste con l'Unità d'Italia, venendo poi soppresso e militarizzato nel 1926 da Benito Mussolini, che istituì al suo posto la Milizia

nazionale forestale. Infine nel 1948 nacque l'attuale Corpo alle dipendenze del Ministero delle politiche agricole alimentari e forestali. Ma lo scioglimento, come diceva il generale Del Sette, non significherà che non verranno più perse-

guiti reati ambientali in Italia: questo tipo di illeciti, che rappresentano ovviamente il *core business* del Corpo, verranno deputati ai carabinieri che saranno numericamente e geograficamente più presenti - grazie ai «rinforzi», ora con u-

na nuova divisa - soprattutto nelle aree periferiche, nelle zone verdi, dove è necessaria una tutela del patrimonio naturale e paesaggistico.

Questo fronte, a Modena, significa spostarsi in montagna e non a caso 8 sono le stazioni della Forestale presenti in

**Presenza sul territorio**  
L'Arma sarà rafforzata in Appennino e gli uffici della Forestale andranno sotto la compagnia di Pavullo. a Modena resta la pg?

termineranno con tutta probabilità sotto la giurisdizione della compagnia dei carabinieri di Pavullo. Tuttavia il compito della Forestale,

guidata dal primo dirigente Pierangelo Baratta (convidiso con Bologna), non si limita alla vigilanza del rispetto sulle norme a garanzia e presidio della natura: il Corpo è specializzato pure nella prevenzione e repressione dei reati in materia ambientale e agroalimentare e in questo ambito d'attività numerose sono le inchieste avviate. Gli accertamenti avvengono di propria iniziativa o su input della Procura della Repubblica.

Tra i fascicoli più noti delegati negli ultimi tempi dai pm compaiono le verifiche sull'alluvione di due anni fa, dopo l'esondazione del fiume Secchia a San Matteo di Modena, e sui chioschi costruiti nel parco delle Rimembranze, lungo i viali cittadini: compiti di polizia giudiziaria vera e propria con competenze nell'intera provincia, presa spesso in carico dagli operatori di pg che fanno base al comando di piazza Matteotti. Di tutto ciò adesso si occuperanno come detto i militari, vecchi e... nuovi: questi ultimi, gli ex-forestali s'intende, continueranno a operare dalle rispettive sedi in attesa di uno smantellamento che, per quanto graduale, non potrà essere inevitabile e che potrebbe vedere come prima chiusura quella dell'ufficio provinciale, destinato a essere incardinato nel comando provinciale modenese dell'Arma di via Pico della Mirandola. Sempre che i sindacati, che a gran voce dalle varie sezioni regionali chiedono di mantenere l'indipendenza del Corpo e il carattere civile che lo contraddistingue, non facciano cambiare idea all'esecutivo.

**LA PROTESTA** Il segretario regionale del Sapaf: «Non siamo stati interpellati, avremmo preferito la polizia»

## «Così perdiamo i diritti. Pronti a dar battaglia»

Pettorelli: «No alla militarizzazione. Ci appelleremo alla Corte di giustizia europea»

«Siamo molto preoccupati. E diciamo un "no" forte e chiaro alla militarizzazione del nostro corpo». Gabriele Pettorelli, segretario regionale del sindacato Sapaf, interviene così sul possibile scioglimento della Forestale.

**Pettorelli, qual è la situazione?**

«La situazione è critica e le proteste non mancano. Anzi. Quello che ci stanno imponendo è di fatto una militarizzazione forzata, abbiamo uno status civile che rischiamo seriamente di perdere diventando con questa riforma una forza armata a tutti gli effetti».

**L'iter dovrebbe diventare effettivo entro un anno.**

«E il timore abbastanza concreto è che si vada verso la riduzione dei presidi territoriali, perché questa riforma dovrà in qualche modo portare economie e un taglio dei distacamenti è un'eventualità da non prendere seriamente in considerazione. A voce tutti assicurano che non perderemo le sedi, ma la realtà è che

nella bozza di riforma non c'è alcun riferimento al mantenimento dei presidi e perciò pensiamo che possano essere assorbiti dai presidi locali dell'Arma o, peggio, sparire del tutto. La presenza sul territorio, con un migliaio di comandi stazione in tutta Italia, è il nostro punto forte».

**Cosa cambierà se la sicurezza ambientale passasse all'Arma?**

«Militarizzare il controllo del territorio, i boschi così co-

me il comparto agro-alimentare, è un'altra questione che ci preoccupa. Le direttive dell'Unione Europea prevedano che le forze di polizia debbano essere smilitarizzate... E da noi accade il contrario, un corpo civile cambia status...».

**Qualcuno potrebbe dire: vi opponete a prescindere.**

«Non è così. Siamo consapevoli che 5 corpi di polizia in Italia sono troppi e quindi, in sede di riunione dei sindacati autonomi (che oltre al Sapaf

comprende Sap, Sappe e Conapo), avevamo proposto che la Forestale diventasse una specialità della polizia di Stato. Come la Stradale, la Postale, e rimanendo lo status civile».

**Risposta del governo?**

«Non ci ha considerato».

**Gli operatori che dicono?**

«Abbiamo fatto un sondaggio interno: il 98% di noi non vuole l'accorpamento e rifiuta la militarizzazione forzata. E c'è chi è pronto a lasciare il Corpo per passare a un'altra amministrazione pubblica: si arriva al colmo di perdere professionalità nel campo della sicurezza pur di evitare di perdere i diritti civili».

**Adesso che farete?**

Siamo pronti a dare battaglia, a fare ricorso alla Corte di giustizia europea per opporci a tutto questo. Compreso il fatto che, nel passaggio a un corpo militare, le funzioni sindacali andrebbero perse perché non previste dall'ordinamento. Anche in Francia e Spagna sono stati fatti ricorsi simili: possiamo vincere in aula».



**L'ARGINE CHE CROLLÒ** Il 19 gennaio 2014 il cedimento della sponda a San Matteo. Morì una persona

# Due anni fa l'alluvione a Bastiglia e Bomporto

## La Regione: «Liquidati tutti i danni alle case»

Contributi a 200 imprese per oltre 8 milioni di euro, liquidate tutte le domande per le prime case con quasi 21 milioni di euro, tutti conclusi i 67 interventi sulle opere pubbliche per circa 7,4 milioni di euro e per le opere idrauliche stanziati oltre 71 milioni di euro, mentre altri 30 sono in fase di attribuzione sempre per gli argini di Secchia e Panaro. Questo il bilancio a due anni dall'alluvione nel modenese, da quell'improvviso lago di 75 chilometri quadrati che tra il 19 e 20 gennaio 2014 sommerse campagne e opere pubbliche, allagò abitazioni, aziende, fece una vittima, Giuseppe Oberdan Salvio, in quella fetta del territorio gravemente ferito dal terremoto di pochi mesi prima tra Medolla e Bastiglia, Bomporto e San Felice.

«Siamo riusciti a soddisfare le richieste di rimborso dei cittadini che hanno subito danni, con la liquidazione pressoché della quasi totalità delle domande di risarcimento - afferma l'assessore regionale Palma Costi -. Ad oggi oltre 150 imprese e commercianti del modenese risarciti sulle circa 400 richieste presentate».

«Superano i 104 milioni di euro gli stanziamenti destinati a Modena a seguito dell'alluvione del 2014 destinati alle opere idrauliche» - aggiunge l'assessore alla Difesa del suolo e Protezione civile, Paola Gazzolo.

### I privati

Per i danni causati dalla tromba d'aria del 3 maggio 2013 e dall'alluvione del 19 gennaio 2014, sono state presentate 2.588 domande. A seguito della fase istruttoria sono state ammesse a contributo dai singoli Comuni 2.367 domande relative alle prime case e 113 relative alle seconde case.

Le domande di liquidazione presentate entro il 30 settembre 2015 per gli immobili prima casa, sono state a oggi liquidate tutte, per un totale di 20.850.000 euro, a eccezione di 110 pratiche per le quali si sta concludendo la fase istruttoria della documentazione di spesa consegnata dai privati cittadini. In particolare, per il comune di Bastiglia sono stati liquidati circa 12.350.000 euro (1.471 domande), per il Comune di Bomporto circa 6.000.000 euro (530 domande) e per il Comune di Modena sono stati liquidati circa 1.165.000 euro (67 domande). Le restanti liquidazioni effettuate riguardano gli altri comuni colpiti dall'alluvione 2014 (Camposanto e San Prospero) e i comuni colpiti dalla tromba d'aria del 3 maggio 2013 (sia comuni della provincia di Modena - Mirandola e Castelfranco Emilia - sia comuni della provincia di Bologna, per un importo totale di circa 1.200.000 euro). Per i danni causati alle seconde case i termini per poter presentare la documentazione di spesa per tali tipologie scadono il 30 aprile 2016.

### Le imprese

Le domande presentate dalle imprese industriali, commerciali ed agricole danneggiate dall'alluvione e dalle trombe d'aria del 2013 e 2014 sono state in tutto 511, di cui 108 ritirate o mancanti dei requisiti minimi previsti. Il termine di presentazione è scaduto il 31 ottobre scorso e le istruttorie sono tuttora in corso. L'ammontare dei danni richiesti sfiora i 45 milioni di euro che corrispondono a circa 30 milioni di euro di contributi concedibili a fronte



dei 60 milioni stanziati dall'ordinanza del commissario. L'istruttoria si è conclusa per circa 200 pratiche, esaminate dai Nuclei di Valutazione, per un contributo concesso di circa 8 milioni di euro. Altre 207 sono in lavorazione o in attesa di integrazioni documentali e verranno concluse nei prossimi mesi. Le richieste di liquidazione presentate ad oggi sono 36, di cui 17 già liquidate, che si sommano alle 35 domande contestuali già liquidate per un totale di 1,4 milioni di euro erogati.

### Le opere pubbliche

Tutti conclusi i 67 interventi finanziati dal Commissario delegato per complessivi 7.393.000 euro, per opere di

ripristino dei danni a edifici pubblici o di interesse pubblico. Di questi, 38 interventi sono stati finanziati ai Comuni per complessivi 4.720.000 euro, 8 ad Acer per 223.000 euro, 14 alla Diocesi di Modena e Nonantola per 1.040.000 euro e 4 agli enti gestori dei servizi essenziali per 510.000 euro. Grazie ai 210 milioni messi a disposizione dal Governo con il Decreto legge 74/2014 poi convertito in legge, il Commissario ha autorizzato interventi con apposite ordinanze.

### Le opere idrauliche

Il Commissario ha programmato attraverso sette Ordinanze 117 interventi, per un totale di 71.367.170 euro. A breve il Commissario stanzerà ulte-

rriori 33 milioni di euro sempre per il sistema delle arginature di Secchia e di Panaro. A oggi sono stati conclusi 96 interventi per un totale di 23,3 milioni di euro, sono stati progettati 14 interventi per un totale di 20 milioni e sono in corso di progettazione 7 interventi per un totale di ulteriori 28 milioni.



Oberdan Salvio

### COME STRUMENTALIZZARE TUTTO

## Giunta e minoranza divise anche nel ricordo di Oberdan

Divisi anche di fronte al ricordo di Oberdan Salvio, l'unica vittima dell'alluvione di due anni fa.

Da una parte l'opposizione che domani lo «ricorderà doverosamente e in silenzio alle 17.50 deponendo una corona di fiori sul luogo in cui egli lasciò Bastiglia» e organizzerà anche una fiaccolata. Dall'altra la giunta guidata da Francesca Silvestri che «esprime il proprio rammarico per chi, per meri fini propagandistici, ha deciso di continuare a strumentalizzare il tragico evento e la memoria di chi in esso ha perso la vita. Essendo fermamente convinti che la memoria personale sia un esercizio da praticare in maniera delicata e non strumentale, ricorderemo chi non c'è più in maniera privata. Riteniamo infatti che la nostra cittadinanza meriti di più di chi prova a monetizzare i sentimenti per proprio tornaconto elettorale».

Così divisi, su fronti opposti, a lanciarsi accuse reciproche a usare strumentalmente il ricordo di un uomo che provò ad essere d'aiuto - nel momento della tragedia - ad altri uomini. E che per questo perse la vita. Un ricordo usato strumentalmente, con una cerimonia o con il silenzio. Che in fondo poco cambia.

(g.leo.)

### I PARLAMENTARI PD

## «Non dimentichiamo, tanto lavoro fatto»

«Sono passati due anni da quel drammatico 19 gennaio del 2014 quando si ruppe l'argine del fiume e due paesi, Bastiglia e Bomporto, furono sommersi dall'acqua. Oberdan Salvio perse la vita, nel tentativo di aiutare gli altri. Migliaia di abitazioni, imprese, campi e edifici pubblici riportarono danni. Noi non dimentichiamo il sacrificio di Oberdan Salvio, non dimentichiamo il grande lavoro e l'impegno di tutti coloro che, a vario titolo, hanno lavorato nell'emergenza prima e nel ripristino poi».

Così i parlamentari modenesi del Pd Davide Baruffi, Manuela Ghizzoni e Stefano Vaccari.

«Il Governo ha riconosciuto la specificità di un territorio colpito, in un breve lasso di tempo, da una doppia calamità e questa è stata l'unica alluvione per cui sono state stanziare, a livello nazionale, specifiche risorse. E a distanza di due anni, le amministrazioni hanno portato a termine un importante lavoro di ripristino delle opere pubbliche e di liquidazione delle domande di contributo arrivate dai privati - affermano i parlamentari -. Ora si deve lavorare soprattutto però sulla prevenzione, a cominciare da un'accelerazione dei lavori già finanziati, e molti dei quali in corso, per mettere maggiormente in sicurezza il nodo idraulico di Modena. Dopo quell'evento catastrofico, ci sono le possibilità, che alcuni Comuni hanno già cominciato a sfruttare, di adattare gli strumenti di pianificazione urbanistica per ridurre al minimo il rischio idraulico e rendere il territorio sempre più resiliente ai cambiamenti climatici. E, poi, c'è la tanto attesa legge quadro sulle calamità naturali. In questo anno ci ha lavorato la Camera, a fine 2015 è passata al Senato».

### IL RICORDO

Il consigliere comunale di opposizione Antonio Spica

## «Errate valutazioni e inerzia trasformarono la calma apparente in un incubo»

Quel maledetto giorno di due anni fa, Bastiglia si svegliò in uno stato di calma apparente: io e altri volontari di protezione civile fummo allertati e radunati in piazza, qualcosa era successo ma non si sapeva bene cosa. Dopo qualche ore quello stato di calma apparente divenne un incubo quando recatomi a San Clemente, vidi l'enorme lago che si era già formato e il Secchia entrare a Bastiglia. Dalle informazioni che mi erano giunte di primo mattino, tutto sembrava sotto controllo, specie quando ci fu detto di predisporre una barriera di sacchi di sabbia alta poco più di 50 cm. adiacente il ponte sul Naviglio dentro Bastiglia, questo perché a Bastiglia «dissero» che sarebbero arrivati 30 cm. di acqua, tanto da predisporre un centro di prima accoglienza alle scuole Mazzini. Il mio collega che si trovava lì a sorvegliare ed eventualmente accogliere i cittadini, fu costretto a raggiungere casa a nuoto. Compresi subito che qualcosa era andato storto: o le informazioni dal luogo in cui crollò l'argine arrivarono errate, o furono errate le valutazioni di chi doveva gestire l'emergenza. Ma divenne ancora più complesso operare quando seppi che Oberdan Salvio, uscito quella notte per prodigarsi volentersamente a prestare i primi soccorsi, non rientrò a casa: Oberdan avrei dovuto incontrarlo quella domenica sera con altri amici, non lo rividi più: era caduto in acqua giù da quel ponte dove erano stati predisposti i sacchi di sabbia.

Sono passati due anni da allora, ed è sconcertante vedere che l'inerzia che c'era prima dell'alluvione permene, con l'aggravante che molte domande rivolte all'amministrazione

sotto forma di interrogazione, rimangono senza risposta, quasi come un senso di omertà politica, e vorrei sbagliarmi, a coprire le malefatte di qualcuno. Per quanto riguarda i lavori lungo gli argini del Secchia, la stessa amministrazione di Bastiglia ha messo nero su bianco il fatto che il termine per la ultimazione lavori del 31/12/2015 come da ordinanza regionale, non sarebbe stato rispettato. Ma di pressioni forti per sollecitare Aipo e denunciare l'inerzia dell'Ente non vi è traccia; così come non c'è traccia del certificato di collaudo delle casse di espansione più volte chiesto, e di cui il Comune è sprovvisto evidentemente, essendosi basati solo su una comunicazione telefonica di rassicurazione da parte di Aipo. Già, Aipo, l'agenzia a suo tempo diretta da quell'ingegner Fortunato che più volte si è negato agli incontri pubblici. Così come si negò Errani e l'allora sindaco Fogli. In questo territorio il Pd modenese ed emiliano è stato in silenzio immobile nei confronti di Aipo cui sono delegati i compiti di manutenzione e cura degli argini. Un Pd talmente vergognosamente silente e supino, che poche settimane dopo il tragico evento, la commissione tecnica voluta da Errani per far luce sulle cause del crollo dell'argine, liquidò in fretta la pratica con assurde motivazioni a differenza della Procura di Modena che due anni dopo non ha ancora chiuso le indagini per disastro colposo. Dinanzi a tanto disinteresse e atteggiamenti simili all'omertà, una domanda sorge spontanea: come possono garantire la sicurezza e legalità gli stessi personaggi colpevoli di inefficienza?

(Antonio Spica)



**IN PROCURA** Il capo dei pm Musti: «Accertamenti tecnici e complessi come per il sisma»

## «L'indagine è ancora aperta»

Un anno fa Zincani parlò di tassi. Dai cittadini 500 esposti

Alcuni indagati ci potrebbero anche essere, «ma non posso dire nulla dal momento che la fase di indagini ci impone il silenzio assoluto». A due anni dall'alluvione, il procuratore capo Lucia Musti parla del fascicolo di rilievo penale concentrato sulle cause che il 19 gennaio del 2014 avrebbero condotto alla rottura dell'argine del fiume a San Matteo di Modena con conseguenti allagamenti tra la periferia del capoluogo, Bastiglia e Bomporto e danni per centinaia di milioni di euro. L'inchiesta, affidata dall'ex capo dei pm Vito Zincani al sostituto Pasquale Mazzei, «è stata inizialmente aperta con scopi conoscitivi - ha detto ieri Musti - visto che stiamo parlando di un fenomeno naturale che si è riflesso sulla vita delle persone con conseguenze importanti. Quindi abbiamo lavorato per capire se l'azione umana abbia concorso a determinare il cedimento, se ci siano state responsabilità in ciò che è accaduto». Il fascicolo si è rilevato «difficile, complicato, anche per via di un eleva-



Lucia Musti

to livello tecnico così come era stato per gli accertamenti sul terremoto. Le indagini non sono concluse e non possiamo dire nulla finché non lo saranno». Nei mesi successivi al drammatico fatto si era sottolineato che l'ipotesi di reato potenzialmente contestabile è quella di disastro colposo - una supposizione delle vittime - e un anno fa era stato che un documento della Regione avrebbe chiuso la fase documentale degli accertamenti. Insomma, si attende. L'inchiesta è documentale. Gli accertamenti, affidati alla Forestale, si sono

sviluppati acquisendo anche fotografie scattate dall'alto delle zone del cedimento. Un anno e mezzo fa Zincani aveva rilevato «la presenza di "passanti" da un punto all'altro degli argini per l'ampiezza degli stessi. Ipotizziamo che siano tane di tassi». La Forestale si era portata inoltre negli uffici dell'Aipo: il blitz aveva condotto alla valutazione di documentazione legata alla manutenzione degli argini e agli interventi successivi all'esondazione. Ma soprattutto ci si è dedicati all'analisi sulla manutenzione, se sia stata compiuta e dove: ovvero «la geolocalizzazione degli interventi affidati da Aipo a ditte esterne», aveva aggiunto. All'inchiesta ha contribuito il lavoro "sottobosco" derivato dall'iniziativa legale dell'avvocato Massimo Jasonni; un'opera finalizzata a individuare eventuali responsabilità a monte dell'alluvione che ha accolto circa 500 pratiche di altrettanti cittadini legati a un comitato che si reputano danneggiati dagli allagamenti.

(g. sc.)

### Muzzarelli: «Rimborsi a buon punto, ora completare le opere»

«I contributi ai privati sono stati praticamente tutti erogati, anche sui contributi alle imprese danneggiate siamo a buon punto, ora dobbiamo completare tutti gli interventi di messa in sicurezza dei corsi d'acqua». Lo afferma Gian Carlo Muzzarelli nelle vesti di presidente della Provincia di Modena.

«Le opere in corso di progettazione - sottolinea Muzzarelli - soprattutto quelle relative al sistema delle cassa di espansione, la cassa del Naviglio e i

rialzi arginali, sono attese da tempo e non possono più aspettare anche perché ora le risorse ci sono, serve quindi un salto di qualità degli enti interessati. Per questo prosegue il coordinamento della Provincia, come staff tecnico del commissario, per la programmazione e la progettazione delle numerose opere previste. Bisogna completare gli interventi strutturali sui quali è previsto un prossimo incontro del Comitato istituzionale».

### L'AUSPICIO DELLA GIUNTA SILVESTRI

## «Vogliamo una Bastiglia non ossessionata dal suo passato»

«Sono passati due anni da quel 19 gennaio che ha segnato in maniera radicale il nostro paese. I segni sono profondi, ma devono essere una molla per farci andare oltre». Così in una nota la giunta di Bastiglia guidata da Francesca Silvestri.



Francesca Silvestri

che deve guardare al domani con uno sguardo diverso, non ossessionata dal suo passato. «Un grande desiderio dell'amministrazione comunale sarebbe quello di vedere che la maggior parte dei propri cittadini possa vivere

re con sempre più serenità il quotidiano, senza essere minati da ansie, per le quali non ci possiamo assolutamente permettere di esprimere giudizi, ma che è nostro dovere tenere monitorate, affinché non ci sia qualcuno che ci soffi sopra per i propri tornaconti personali o elettorali che siano. Per questo motivo l'amministrazione comunale di Bastiglia, nella sera di domani (oggi ndr) ha ritenuto opportuno organizzare un incontro nella quale si discuterà di come gestire al meglio le criticità, cercando di limitare il più possibile panico, paura ed errori ad essi legati».

### TUTTA COLPA DELLE BESTIE

## Interventi contro le tane degli animali Piano controllo nutrie, istrici e tassi

Entrano nel vivo proprio in queste settimane i piani di controllo sulle nutrie nel modenese. Contro la proliferazione di questa specie sono impiegati oltre 500 cacciatori abilitati degli Atc che, con il coordinamento della Polizia provinciale, intervengono sulla base dei Piani di controllo indicati dai Comuni.

Le modalità dell'attività sono stabilite con una convenzione per la gestione della nutria che coinvolge Provincia, 12 Comuni della pianura modenese, l'Unione dei Comuni dell'Area nord, i Consorzi di bonifica Burana e dell'Emilia centrale, le associazioni agricole e l'Aipo.

Inoltre, sempre contro le tane degli animali sugli argini la Provincia ha avviato di recente un piano che riguarda istrici e tassi dove è prevista la cattura, tramite apposite gabbie, e il trasferimento in altre aree, lontano dagli argini stessi. Istrici e tassi, infatti, sono specie non cacciabili e protette e non possono essere abbattuti senza specifica autorizzazione.

Il progetto, il primo in Italia con queste modalità a tutela dei fiumi, è finanziato,



con un contributo di 100 mila euro, dal commissario delegato alla Ricostruzione Stefano Bonaccini, con il coordinamento della Provincia di Modena, in collaborazione con gli Atc, il Centro fauna selvatica Il Pettiroso di Modena e con il parere favorevole di Ispra e del ministero dell'Ambiente.

Oltre alle decine di interventi eseguiti a partire dal 2014 su argini e alveo di fiumi e canali del territorio modenese, prosegue la campagna di monitoraggio, coordinata dalla Provincia, che ha consentito di individuare e chiudere finora oltre 600 tane di animali lungo gli argini dei fiumi Secchia e Panaro.

### IL PUNTO

## I sindaci opposti, le nutrie, Aipo... L'amico che non c'è più

di Giuseppe Leonelli

Sono passati due anni e per chi visse quella valanga d'acqua e fango che sommerse Bastiglia e Bomporto è rimasto un ricordo difficile da descrivere. Storie personali mille volte raccontate o tenute silenziosamente per sé. Confrontate con quelle di vicini e parenti o lasciate al segno leggero di qualche parola scritta a matita dietro a una fotografia. Storie simili e diverse l'una dall'altra. Storie impastate con rabbia, impotenza e un vago senso di colpa per non aver capito subito cosa stava succedendo. Per non essere scappati. Fuggiti. Subito.

E camminando per una Bastiglia sempre uguale a se stessa, sfiorando con la mano il segno del fango ben visibile sui muri delle case, guardando lo storico negozio di alimentari che non ha mai riaperto, la chiesa appena ridipinta, la casa dalla quale Oberdan partì per tentare di essere d'aiuto e alla quale non tornò mai, ritornano alla mente i protagonisti di quei giorni oggi apparentemente così lontani.

Il sindaco di Bomporto Alberto Borghi. Pd. Che - forte dall'aver avuto un'intera giornata in più di tempo - riuscì ad evacuare mezzo paese. E per questo venne osannato e ringraziato. Punto di riferimento. Presenzialista su facebook. L'eroe a caso del quale tutti sentivano il bisogno. Rieletto a pieni voti.

L'ex sindaco di Bastiglia Sandro Fogli. Sempre Pd. Colpevolizzato, deriso. Perché, oggettivamente senza nessuna colpa, non riuscì ad avvisare per tempo i suoi cittadini. Anche la sua casa venne sommersa dal fango, ma non importa. Poco empatico, fantasma su facebook. Il capro espiatorio perfetto. Non si ripresentò alle elezioni ed ora è finito nell'oblio della politica.

Il direttore di Aipo Luigi Fortunato. Che non si dimise. Che diede la colpa alla nutria. Che non ammise mai nessuna colpa. Che alla fine venne pure promosso a dirigente del Mose. Una macchietta italiana. Che a pensarci fa quasi compassione.

L'ex presidente della Regione Vasco Errani che si presentò a San Matteo davanti alla falla sull'argine che non riusciva ad essere chiusa. E si fece fotografare con il suo giubbotto di pelle marrone. Che bisognava dare il senso delle istituzioni vicine.

I volontari che vennero ad aiutare sconosciuti che mai hanno rivisto per spalare via il fango che aveva violentato le case e portato via ricordi e fatto piangere anche i più anziani. Anche gente che aveva visto la Guerra.

E Oberdan Salvioli che morì in quella alluvione e la cui foto sorridente ancor oggi è appesa accanto a un fiore sull'argine del Naviglio. L'amico che quella tragedia portò via. L'unico per il quale Dio ha deciso non sia possibile provare a ricominciare.

# IMPRESA **élite**

**Ristrutturazioni complete di Impianti idro-elettrici**  
**Costruzioni**  
**Manutenzione impianti elettrici civili e industriali**



**Servizio di sgrossature**

**Pulizie civili ed Industriali,  
uffici e condomini**

**PREVENTIVI GRATUITI**

**Per Informazioni**

**327-3052679**

**[impresaelite@gmail.com](mailto:impresaelite@gmail.com)**

**TENSIONI IN CENTRO/1** I numeri della sicurezza di sabato per la manifestazione di Porta nuova

## Presidio in centro storico con 180 uomini C'è un denunciato, al vaglio le telecamere

Centottanta uomini per blindare il centro storico per via dell'arrivo di Forza nuova e delle conseguenti tre contro-manifestazioni di autonomi, anarchici e istituzioni. Questo il numero di poliziotti, carabinieri e finanzieri che sabato pomeriggio sono stati impiegati - sotto la guida della questura - per garantire la sicurezza dentro le mura della città. E mentre si indaga per individuare eventuali responsabilità nei pochi scontri che si sono verificati, una persona è stata denunciata qualche ora prima del presidio del movimento di estrema destra.

Soltanto a freddo, cioè a presidio e cortei conclusi, è stato reso noto che un uomo è stato indagato nel contesto degli eventi di sabato. Si tratta di un giovane, del quale l'età è sconosciuta, che nella nottata precedente è stato intercettato in centro assieme a tre amici. I quattro, legati ai centri sociali, sono stati notati da una pattuglia della squadra Volante della polizia di Stato mentre affiggevano ai muri alcune lo-

candine contro Fn. La perquisizione personale ha permesso di rinvenire un martello in una tasca dei pantaloni: ragione per la quale il ragazzo dovrà rispondere di porto di oggetti atti a offendere. Ora il caso di questo ragazzo rimane isolato, mentre la Digos sta visionando le immagini delle telecamere di video-sorveglianza comunale nell'ipotesi di individuare altri fatti di rilievo penale. Fatti che appunto allo stato non sono stati riscontrati; gli accertamenti si stanno concentrando in particolare sui momenti di tensione registrati in corso Cavour e in corso Canalchiaro.

Nel primo caso c'era stato un contatto tra manifestanti e forze dell'ordine a causa di un tentativo di superamento delle transenne e tre persone, compreso un agente, erano rimasti lievemente contusi; nel secondo un gruppo di uomini aveva provato a scagliare un cordone di poliziotti in via San Paolo per accedere a piazzale Redecocca, dove si stava tenendo il comizio di Forza nuova, e per

respingerti erano stati sparati alcuni lacrimogeni. Si vedrà, insomma: gli inquirenti si sono presi alcuni giorni per valutare i filmati e nel caso per informare la Procura che, in queste circostanze, di solito ipotizza i reati di resistenza e violenza privata.

«Soddisfazione» intanto è stata espressa dalla questura per il dispositivo di sicurezza

messo in atto e per la relativa gestione: 180 gli uomini che hanno lavorato in centro storico tra polizia di Stato, carabinieri e Guardia di finanza. Ognuno dei tre corpi ha inviato operatori dei battaglioni mobili che hanno presidiato dalle 13 alle 18. A guidarli i funzionari di via Palatucci, ai quali è delegato l'ordine pubblico.

(Giancarlo Scarpa)



TAFFERUGLI Un momento delle tensioni di sabato pomeriggio tra corso Cavour e via Berengario

**TENSIONI IN CENTRO/2** «Grazie alle forze dell'ordine»

## «I facinorosi sono stati isolati Il maxi presidio? Necessario»

«Le immagini della domenica di festa, con il centro storico pieno di cittadini tra i banchetti della Fiera di Sant'Antonio, ci restituiscono la Modena più autentica, quella che non cede alla paura e alle provocazioni». Lo afferma il sindaco Gian Carlo Muzzarelli commentando le vicende di una fine settimana caratterizzato dalla tensione per la manifestazione del movimento di Forza nuova.

«Grazie alla perizia e alla fermezza dimostrata dalle forze dell'ordine, con il coordinamento della Prefettura, sabato non ci sono stati particolari problemi - aggiunge Muzzarelli - e la città ha saputo reagire con compostezza alla provocazione di Forza nuova isolando anche quei facinorosi che sono soliti cogliere queste occasioni per ottenere un quartod'ora di notorietà. Fa male vedere 'blindare' il centro storico per evita-

re scontri e danni, ma in certe condizioni - spiega il sindaco - risulta inevitabile e dobbiamo ringraziare la questura e tutti gli operatori delle forze dell'ordine e della polizia municipale per la professionalità dimostrata nel garantire la sicurezza dei cittadini».

**Il sindaco Muzzarelli**  
«Modena non cede alle paure e in piazza Torre c'era chi non ha bisogno di risse per testimoniare l'ideale antifascista»

Per Muzzarelli, però, non bisogna dimenticare che sabato «in piazza Torre, al sacrario della Ghirlandina, c'era anche la città che non ha bisogno di provocazioni e risse per testimoniare il proprio ideale antifascista, le salde radici democratiche della nostra comunità: una piazza che non può essere confusa con i facinorosi e che rappresenta l'impegno a far vivere quotidianamente ancora oggi quei valori di libertà e giustizia che hanno caratterizzato la Resistenza».

## ASSISTENZA DOMICILIARE ANZIANI, MALATI E DISABILI



ASSISTENZA  
DOMICILIARE



ASSISTENZA  
OSPEDALIERA



ASSISTENZA  
DISABILI



SOSTITUZIONE  
INTEGRAZIONE  
BADANTI



SERVIZI  
INFERMIERISTICI



FISIOTERAPIA  
A DOMICILIO

Reperibilità telefonica h24 - 365 gg l'anno

**059 4821382**

**365  
GIORNI  
ANNO**

**24  
ORE  
SU 24**

MODENA

Via Ippolito Nievo, 71

**PRIVATASSISTENZA®**



CRIMINALITÀ/1 In Polisportiva Modena est

## Accerchiata col trucco: sparisce il portafogli

La avvicinano, la accerchiano e le portano via il portafogli. E' questa la disavventura capitata l'altra sera a una 55enne alla Polisportiva Modena est, in viale Indipendenza.

La signora infatti è stata raggiunta da tre persone, due donne e un uomo, che hanno attaccato bottone con lei chiacchierando del più e del meno. Era una cosa per distrarla: perché uno dei tre è evidentemente riuscito a infilare la mano nella borsa e a prendere il borsellino, probabilmente aiutato dal fatto che c'erano diverse persone presenti e «sfruttando» il movimento. La vittima si è accorta di essere stata derubata quando ormai i tre si erano allontanati in direzione dell'esterno della Polisportiva e spariti chissà dove. Ha così allertato il 113, che è intervenuto sul posto con una pattuglia della squadra Volante che ha ascoltato la ricostruzione del furto.

SANITA' L'Aifa lo ha reintrodotta tra i farmaci rimborsabili dal Ssn

## Cefalea a grappolo, sì all'ossigenoterapia grazie anche all'appello del Policlinico

L'ossigenoterapia è una dei più efficaci approcci terapeutici nella lotta alla cefalea a grappolo che costituisce uno dei dolori più intensi riscontrabili in patologia umana che colpisce 1-3 persone su 1000 abitanti. Oggi, grazie al Centro cefalee del Policlinico, è stato inserito tra i farmaci rimborsabili dal Ssn per la cefalea a grappolo. «La cefalea a grappolo - spiega il prof. Luigi Alberto Pini, direttore della struttura semplice Centro cefalee - insorge in modo repentino, con attivazione del sistema trigemino-autonomo, agitazione, lacrimazione ed arrossamento oculare, rinite omolaterale; dura mediamente dai 15' alle 3 ore e risulta resistente agli analgesici, agli oppiacei e agli antiemcranici assunti per via orale. Nel corso degli anni si è guadagnata l'epiteto di cefalea da suicidio e il 3%

dei pazienti che ne soffrono nel corso della vita ha realmente tentato il suicidio». Dei 3mila pazienti che annualmente si recano al Centro sono circa un centinaio quelli colpiti da cefalea a grappolo. Di questi circa il 70% hanno utilizzato ossigenoterapia con successo e circa la metà in modo continuativo.

L'Aifa ha sottoposto il quesito alla commissione tecnico-scientifica che in ottobre 2015 ha dato l'ok all'impiego dell'ossigeno in questa patologia. «Siamo molto contenti - commenta il direttore generale Ivan Trenti - che il Policlinico abbia contribuito questo intervento normativo che coinvolge direttamente gli oltre 600mila pazienti italiani affetti da cefalea a grappolo che si erano visti privati di un mezzo terapeutico ben conosciuto di certificata efficacia e senza effetti indesiderati».

CRIMINALITÀ/3 Porta forzata in via Araldi

## Macchinetta svuotata dai ladri all'Università

Entrano nei locali universitari e scassinano la macchinetta. E' successo l'altra notte in via Araldi.

Ignoti infatti si sono introdotti nelle strutture dell'ateneo di Modena e Reggio Emilia che si affacciano su via Araldi, zona Ingegneria, dopo aver forzato una porta laterale e senza far attivare l'allarme. Quindi hanno puntato una delle macchinette adibite agli snack e alle bevande e, scassinandola, hanno preso i soldi che si trovavano all'interno. Si tratta di pochi euro, un bottino davvero limitato, probabilmente compiuto da tossicodipendenti e o sbandati. Infine gli ignoti autori si sono dileguati. A fare la scoperta del furto sono stati gli addetti della vigilanza ieri mattina e così è stata chiamata la polizia di Stato che è intervenuta per un sopralluogo.

POLIZIA STRADALE/1 Il bilancio del 2015: centomila auto e persone controllate, 18mila multe e 23mila punti decurtati

# Boom di incidenti mortali e di guide col cellulare

## Oltre 1.200 gli schianti rilevati. In 250 al volante dopo aver bevuto o drogati

Più di 100mila tra auto e persone controllate, 18mila multe per 23mila punti decurtati e 1.254 incidenti, un numero in aumento. Queste sono le cifre del 2015 della polizia stradale di Modena; corpo che comprende, oltre al comando provinciale di via Giardini, i distaccamenti di Pavullo e Mirandola e la sottosezione autostradale di Modena nord.

### Obiettivi

Sicurezza e legalità sulle strade: questo l'input alla base del lavoro degli agenti, che aderiscono alle campagne europee «Tispol» rivolte alla prevenzione di alcuni comportamenti contrari alle norme (eccesso di velocità e uso di alcol e droga) nonché all'operazione «Alto impatto» con controlli mirati sul trasporto di animali vivi, trasporto nazionale ed internazionale di persone, obbligo dell'assicurazione di Rca e attività di autodemolizione.

### Numeri

Lo scorso anno la polstrada, che in gennaio ha accolto il nuovo comandante Francesco Berna Nascia, ha effettuato 5.564 servizi di vigilanza stradale nelle arterie viarie di competenza (che sono essenzialmente le strade statali oltre ad A1 e A22) durante i quali sono state identificate 57.088 persone e controllati 49.176 veicoli. Per contrastare il fenomeno delle «stragi del sabato sera» sono stati predisposti 1.825 servizi specifici con etilometro e 10.146 conducenti (in prevalenza giovani tra i 18 e i 35 anni) sono stati sottoposti al relativo test per misurarne il tasso alcolemico nel sangue. Sono stati disposti 18 blitz con l'autovelox e 27 col tele-laser, che hanno consentito lo svolgimento di un'attività di controlli remoti per scoraggiare la propensione di alcuni automobilisti all'eccesso di velocità. Inoltre sono stati compiuti 12 servizi in collaborazione col Dipartimento dei trasporti terrestri con l'impiego dei Centri mobili di revisione per il controllo dei mezzi pesanti in prossimità dei luoghi di maggiore transito. Particolare attenzione, per il rilievo che assume ai fini della sicurezza stradale e della tutela della



PRESIDIO Un posto di blocco serale della polizia stradale lungo via Vignolesse

concorrenza, è stata prestata ai controllo dei tempi di guida e di riposo dei conducenti professionali (con circa 3.900 liste di controllo compilate), utilizzando un innovativo software di lettura e verifica dei cronotachigrafi digitali in dotazione dei veicoli superiori ai 3,5 quintali. Quest'attività è stata compiuta settimanalmente.

### Violazioni

Tra le violazioni accertate

nel corso dell'anno, che ammontano a 18.593 per complessivi 23.613 punti decurtati, le più significative sono state 596 per eccesso di velocità (articolo 142 del Codice della strada); 868 per omesso uso delle cinture di sicurezza e seggiolini (articolo 172); 655 per uso del telefonino (articolo 173); 245 per guida in stato di ebbrezza (articolo 186); 10 per guida in stato di alterazione psicofisica per uso di sostanze stupefacenti

(articolo 187). Le patenti ritirate sono 658 e 459 le carte di circolazione; i veicoli sequestrati ai fini della confisca sono stati 13 per guida in stato di ebbrezza e 2 per guida in stato di alterazione psicofisica per uso di sostanze stupefacenti. Particolarmente significativo risulta il dato relativo alle infrazioni relative all'uso di telefonini e tablet alla guida senza l'uso dell'auricolare e vivavoce: segna addirittura quota +

281% dell'anno precedente: significa che si è quadruplicato.

### Schianti

Nel 2015 sono stati rilevati 1.254 incidenti stradali a fronte dei 1.165 dell'anno precedente: l'aumento è +7%. In particolare si è registrato un lieve incremento dei sinistri incidenti sia con feriti sia con danni solo ai mezzi: sono stati rispettivamente 422 con feriti (387 nel 2014) e 820 con solo danni a cose (772 dodici mesi prima). Dodici sono stati gli schianti mortali sui quali si è intervenuti, il doppio dell'anno prima; e in linea di massima, spiegano dal comando. «Le cause sono da attribuire ad alta velocità e a distrazioni, compresa stanchezza e colpi di sonno». Parlando di automobilisti in difficoltà, 1.970 sono stati gli interventi fatti per aiutare utenti ai quali serviva un soccorso.

### Polizia giudiziaria

Non è mancato il lavoro nemmeno sul fronte della polizia giudiziaria: 34 infatti sono stati i servizi finalizzati al controllo di attività commerciali per la compravendita delle auto usate e di agenzie pratiche automobilistiche e 20 quelli indirizzati al controllo di carrozzerie e di autofficine. Nel complesso la pg nel 2015 ha proceduto a 21 arresti e 218 denunce per vari reati.

### A scuola

Infine sicurezza sulle strade è stata realizzata anche a scuola: questo grazie alla partecipazione degli agenti a diverse iniziative di sensibilizzazione sui temi della guida in stato di ebbrezza alcolica ed alterazione da sostanze stupefacenti e più in generale sulla sicurezza stradale rivolte per lo più ai giovani in ambito scolastico e pre-scolastico.

(Giancarlo Scarpa)

### 1° ANNIVERSARIO



**Raffaella Zanzi**  
In Barbolini

Ad un anno dalla sua scomparsa, il pensiero di Raffaella è sempre vivo e presente in noi, suoi cari e amici. La vogliamo ricordare, con la collaborazione dei Volontari del gruppo Aurora del C.O.M. formato da Lega It. Lotta tumori e Cesto di Ciliegie, con una vendita di beneficenza delle sue Creazioni di piccola bigiotteria realizzate a mano, che si terrà nei giorni 23 e 24 Gennaio 2016, nella sede del Cesto di Ciliegie, via Ciro Menotti, 137 (h. 10-12,30/h. 15-18,30). Il ricavato sarà utilizzato per l'acquisto di apparecchi per il controllo dei parametri vitali negli ambulatori del Centro Oncologico Modenese. Si ringraziano quanti vorranno partecipare e condividere l'intenzione e le finalità dell'iniziativa.

Modena, 19 Gennaio 2016

O.F. Fenice, Modena  
tel. 059/370730



**IL CASO** La parlamentare Pd Ghizzoni replica al senatore Giovanardi sul commercio di materiale 'nostalgico'

«Credo che l'ostentazione di svastiche, saluti romani e gadget con l'effigie di Hitler e Mussolini vadano sanzionati: davanti a queste rappresentazioni, che si ispirano alle finalità antidemocratiche proprie del disciolto partito fascista, non possiamo restare indifferenti». Lo sostiene la parlamentare modenese del Pd Manuela Ghizzoni, componente della commissione Cultura della Camera e firmataria dei due disegni di legge, uno del deputato Pd Di Maio e uno del deputato Pd Fiano, che sanzionano gesti e vendita di gadget che si ispirano alle ideologie fascista e nazi-fascista.

#### Scintille Giovanardi-Pini

La deputata modenese del Pd interviene così sul tema dopo il senatore Carlo Giovanardi (Area popolare), che ieri aveva spiegato che «solo chi ha nel proprio dna il comunismo e non il pensiero liberal-democratico può proporre che si possa incarcerare la storia attraverso la reclusione da sei mesi a due anni per i milioni di italiani che mettono in pericolo la democrazia collezionando francobolli». Da Giovanardi, insomma, è arrivata una bocciatura ai disegni di legge a cui, oltre alla Ghizzoni, ha partecipato anche la parlamentare Pd Giuditta Pini.

«Un saluto romano è dav-

## «Gadget fascisti? Vanno sanzionati»

«Davanti a queste rappresentazioni non possiamo restare indifferenti»



PD Manuela Ghizzoni

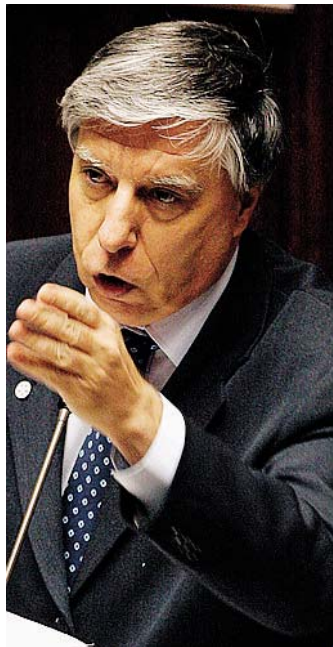

AREA POPOLARE Carlo Giovanardi



PD Giuditta Pini

vero un gesto innocuo? - chiede la Ghizzoni - comprare una bottiglia di vino con in effigie il volto di Mussolini è come comprarne una con un tralcio di vite in etichetta? Richiami espliciti a un'ideologia e a un regime dittatoriali, violenti, razzisti, io penso, non ci debbano lasciare indifferenti. Domenica su 'Il Giornale' Piero Ostellino stroncava la proposta di legge che sanziona la produzione e il commercio di materiale di

propaganda fascista, dicendo che è 'da fascisti vietare i gadget fascisti'. Lunedì su 'Prima Pagina' il senatore Giovanardi banalizza la proposta di legge, riducendola a mere sanzioni per gli appassionati di francobolli storici. Io ho sottoscritto il disegno di legge stigmatizzato da Ostellino e da Giovanardi, anzi ne ho firmati due, proposti da due diversi colleghi del Pd Di Maio e Fiano. Nel rispetto dell'opinione altrui, contesto,

però, il fatto di essere etichettata 'fascista' perché ho sottoscritto due proposte di legge che intendono attuare pienamente la Costituzione. Esse, infatti, integrano la legge Scelba del 1952, che a sua volta attua la XII disposizione transitoria della Costituzione: si vieta la riorganizzazione sotto qualsiasi forma del disciolto partito fascista e si sanziona chiunque persegua finalità antidemocratiche proprie del partito fascista. Sfuggono però

al perimetro della legge Scelba comportamenti più semplici, come ad esempio il saluto romano o l'attività commerciale e di produzione attuale di gadget o oggetti che rievocano esplicitamente l'ideologia e la retorica del regime fascista o nazifascista».

#### Non fermiamo il collezionismo»

«Con buona pace di Giovanardi - incalza la parlamentare modenese - non stiamo parlando di fermare il collezionismo storico, né tanto meno lo studio e la raccolta di documenti d'epoca. E' chiaro che la ricerca storica deve procedere senza veli e senza ipocrisie, anche su temi quali la estesa, trionfale e potente adesione degli italiani al fascismo. Rispetto, onore ed esalto il diritto alla libertà di espressione e di opinione, ma non oltre il limite dell'accettazione di idee

violente, autoritarie, xenofobe. Ecco perché credo che l'ostentazione di svastiche, saluti romani e gadget con l'effigie di Hitler e Mussolini vadano sanzionati. Davanti a que-



MEGLIO IL LAMBRUSCO Due vini 'dedicati' a Mussolini

ste rappresentazioni, che si ispirano alle finalità antidemocratiche proprie del disciolto partito fascista, non possiamo restare indifferenti (nel senso che attribuiva Gramsci all'indifferenza)».

# PELLICCERIA VALENTINO FERRARI



**SALDI SALDI SALDI 50 - 70%  
SU TUTTI I CAPI**

**PULITURA • RIPARAZIONE • CUSTODIA**

VIA NICOLA FABRIZI, 9 - MODENA - Tel. 059 211177

Ritiro usato

RIFIUTI Malagoli (Confimi Emilia): «Metodo utilizzato per fare cassa»

## «Porta a porta, poca chiarezza e oneri sulle spalle delle imprese»

Raccolta dei rifiuti, una questione che non cessa di suscitare preoccupazione e malcontento fra gli imprenditori che, ancora una volta vedono gravare su di sé ulteriori costi e nuove incombenze. «Verrebbe da dire il danno oltre alla beffa - è l'amaro esordio di Enrico Malagoli, titolare insieme al fratello Gabriele della storica azienda Malagoli Aldebrando, da pochi anni insediata nel nuovo stabilimento dei Torrazzi - con le nuove disposizioni, le imprese saranno tenute a gestire direttamente, all'interno dell'area dell'impresa, i diversi contenitori per la differenziazione dei rifiuti, dopo di che dovranno ovviamente preoccuparsi di portare all'esterno, giorno per giorno, le diverse tipologie di rifiuto previste dal calendario della raccolta 'porta a porta'. Tutto bene - prosegue Malagoli, anche nella sua veste di responsabile del Comitato di Modena di Confimi Emilia - non fosse che diverse aziende, e noi fra queste, non producono rifiuti da differenziare, e se anche lo fanno, sono già organizzate e conferiscono tali rifiuti ad aziende specializzate nello smaltimento.

Di per sé - precisa Malagoli - l'iniziativa ha un indubbio valore, ma riteniamo non possa essere presa tout court, senza altre valutazioni: mi riferisco al fatto



che le imprese oggi pagano tariffe Tari molto salate, in parte plausibili fino a che i cassonetti erano esterni, con la conseguente impossibilità di verificarne l'uso da parte della singola azienda; ora invece sarà possibile una pesatura precisissima, ma non ci risulta che sia previsto un conseguente intervento sulla tariffa.

Questa della raccolta dei rifiuti è una partita opaca - incalza il responsabile modenese di Confimi Emilia - che lascia il dubbio che venga utilizzata per fare cassa indipendentemente da considerazioni direttamente riferite al servizio. Si pensi solo al fatto che da cinque anni a questa parte la tariffa è addirittura decuplicata, prescindendo, lo ripeto, dall'effettiva valutazione sulla produzione dei rifiuti, sia dal punto di vista qualitativo che quantitativo. Del resto, se a livello locale registriamo questi problemi, va detto che a livello nazionale non va diversamente: si pensi, ad esempio, a quel vero e proprio disastro, anche economico, che è il Sismi.

A noi sembra semplice ciò che chiediamo - conclude l'imprenditore - vorremmo chiarezza sulle responsabilità, vorremmo equità nella distribuzione dei costi, vorremmo insomma maggiore trasparenza e collaborazione nell'affrontare un problema di cui vediamo bene la portata, sia in termini di impatto ambientale, sia per la sua valenza economica. Mentre ad oggi assistiamo sempre e soltanto a uno scaricare tutti gli oneri, economici e non, sulle spalle delle imprese, per di più in un mo-

mento non esattamente di boom economico... di questo passo, non solo si continua a indebolire l'economia locale, ma certamente si ottiene una conseguenza ancor più deleteria: si disincentiva la neo imprenditoria, poiché chi volesse intraprendere una nuova iniziativa ha di fronte a sé una sola certezza: tasse, imposte e tariffe pubbliche che continuano ad aumentare».

mentamento non esattamente di boom economico... di questo passo, non solo si continua a indebolire l'economia locale, ma certamente si ottiene una conseguenza ancor più deleteria: si disincentiva la neo imprenditoria, poiché chi volesse intraprendere una nuova iniziativa ha di fronte a sé una sola certezza: tasse, imposte e tariffe pubbliche che continuano ad aumentare».

mentamento non esattamente di boom economico... di questo passo, non solo si continua a indebolire l'economia locale, ma certamente si ottiene una conseguenza ancor più deleteria: si disincentiva la neo imprenditoria, poiché chi volesse intraprendere una nuova iniziativa ha di fronte a sé una sola certezza: tasse, imposte e tariffe pubbliche che continuano ad aumentare».

PORTA A PORTA

A destra, un'operatrice Hera. A sinistra, l'imprenditore Enrico Malagoli, responsabile del Comitato di Modena di Confimi Emilia



ASILI C'è tempo fino al 22 febbraio: moduli, criteri d'ammissione e regole a disposizione sul sito del Comune

## Scuole d'infanzia, da domani via alle iscrizioni

Oltre 60 le strutture tra cui scegliere: tra gennaio e febbraio open day per conoscere l'offerta formativa

Da domani è possibile presentare domanda al Centro unico di iscrizione del Comune di Modena per iscrivere i bambini nati nel 2013 alle scuole dell'infanzia per l'anno scolastico 2016/2017. Modena ha da tempo adottato un Centro unico per le iscrizioni che consente alle famiglie di accedere a tutto il sistema integrato dell'offerta formativa cittadina, composto da scuole statali, comunali, appartenenti alla Fondazione Crescimo, convenzionate e Fism, esprimendo, al momento dell'iscrizione, una rosa di scelte. Le iscrizioni e le assegnazioni alle scuole dell'infanzia di qualunque tipologia sono quindi unificate presso l'Ufficio Ammissioni del Comune per ottimizzare i tempi l'organizzazione del servizio e facilitare le famiglie.

E' possibile iscriversi fino a lunedì 22 febbraio direttamente on-line compilando il modulo sul sito Internet del Comune ([www.comune.modena.it/istruzione](http://www.comune.modena.it/istruzione)) o presentandolo compilato agli sportelli del Settore istruzione di via Galaverna 8 lunedì e giovedì dalle 8.30 alle 13 e dalle 14.30 alle 18, mercoledì dalle 8.30 alle 13. L'ordine cronologico e le modalità di presentazione della domanda non incidono in alcun modo sulle ammissioni. Si possono iscrivere tutti i

bambini residenti a Modena unitamente ad almeno un genitore.

A Modena i bambini trovano accoglienza presso 64 strutture, di cui 15 comunali, 7 gestite dalla Fondazione Crescimo, 12 statali, 9 convenzionate e 21 Fism. Le scuole d'infanzia sono attive da settembre a fine giugno, dal lunedì al venerdì e l'orario è articolato indicativamente dalle 8 alle 16 con possibilità d'anticipo alle 7.30 (in alcune c'è anche la possibilità di prolungamento dell'orario).

Prima di effettuare la scelta è anche possibile visitare le strutture scolastiche che tra gennaio e febbraio effettueranno una giornata di apertura al pubblico in base a un calendario consultabile on line ([www.comune.modena.it/istruzione](http://www.comune.modena.it/istruzione)). Durante l'Open Day i genitori potranno conoscere spazi e informarsi su attività, progetto della scuola, attività proposte, modalità di funzionamento e offerta formativa. Il modulo di domanda, i criteri d'ammissione e le regole che disciplinano il servizio sono a disposizione sul sito del Comune ([www.comune.modena.it/istruzione](http://www.comune.modena.it/istruzione)), nelle sedi dei Quartieri, all'Ufficio Relazioni con il Pubblico di piazza Grande, alle portinerie della Direzioneale Costa e all'Ufficio Ammissioni Scuole dell'Infanzia di via Galaverna 8, che si può contattare per informazioni martedì e venerdì dalle 9 alle 13 (tel. 059 2032708 e 059 2032771). Per informazioni e chiarimenti (non per inviare il modulo di domanda) si può anche inviare una email ([scuole.infanzia@comune.modena.it](mailto:scuole.infanzia@comune.modena.it)).



AVIS Il presidente provinciale Pirazzoli sui risarcimenti dovuti dallo Stato ai pazienti che furono infettati

## Trasfusioni, «indennizzi anni '80? Partita chiusa»

«Controlli sempre più mirati e affidabili: oggi queste situazioni non possono verificarsi»

Avis e Policlinico rassicurano sui risarcimenti dovuti dallo Stato ai pazienti infettati a causa delle trasfusioni dopo la recente sentenza a tema della Corte europea dei diritti umani. «I risarcimenti dei quali oggi si parla sono relativi ad eventi accaduti negli anni '80 - afferma Maurizio Pirazzoli (nella foto), presidente dell'Avis provinciale - e riguardano quasi esclusivamente plasmaderivati importati dall'estero e prodotti con plasma di donatori a pagamento. Sono inoltre gli anni in cui una serie di patologie», epatiti

comprese, «si è affacciata su un sistema non pronto a contrastarle. Oggi queste situazioni non possono verificarsi. L'inserimento di controlli mirati e sempre più affidabili, l'affinamento di tecniche e procedure, apparecchiature innovative hanno inciso profondamente nell'aumentare la sicurezza».

Pirazzoli ricorda anche che in Italia la donazione è volontaria, anonima e gratuita, mentre Giovanni Ceccherelli, direttore del Centro trasfusionale modenese, segnala che il servizio trasfusionale lo-

cale «è stato fra i primi negli anni '80 ad applicare i controlli per prevenire il rischio di trasmissione dell'Hiv con trasfusione». Dunque i controlli sono stringenti: «Ogni singola sacca di sangue è sottoposta a verifiche rigorose, nel rispetto di una normativa nazionale che ci consente di affer-



mare che il sangue in Italia è garantito sia per qualità sia dal punto di vista infettivologico - evidenzia - e se si mette in pericolo l'autosufficienza nazionale».

## WINDSOR PARK Lezioni per piccoli gruppi 'Internet 101', a febbraio i nuovi corsi di informatica

E' già possibile iscriversi al nuovo ciclo di corsi di alfabetizzazione informatica di 'Internet 101', che comincerà lunedì 1 febbraio nell'ambito del progetto 'Pane e internet' promosso dalla Regione. I corsi sono rivolti a piccoli gruppi e si svolgono all'interno dei Net garage, gli spazi informatici del Comune di Modena. Per il primo livello sono previste otto lezioni di due ore ciascuna, due volte alla settimana, dedicate a utilizzo di base del pc, navigazione in internet, videoscrittura e gestione dei file. Dopo aver familiarizzato con il computer, sarà possibile accedere al secondo livello per imparare a gestire le immagini (archiviazione e elaborazione di base) e i file multimediali, a scaricare e installare software, a importare file da videocamere, fotocamere e cellulari, ad archiviare e a mettere in sicurezza i dati. 'Internet 101' si svolge al My Net Garage in via degli Adelardi 4 e al Net Garage 2.0 al Windsor Park in via San Faustino 155. Ci si può iscrivere recandosi di persona alla segreteria della Rete Net Garage, in via degli Adelardi 4, il lunedì, mercoledì e venerdì dalle 9 alle 13 e dalle 16 alle 19, portando un documento di identità e versando la quota di iscrizione. Il contributo per i corsi di alfabetizzazione informatica base è di 70 euro, mentre è di 90 euro quello per i corsi avanzati, oltre a 10 euro per associarsi a Civibox, l'associazione che gestisce i corsi.

**VIABILITÀ** Tra le idee una rotatoria al posto del semaforo tra viale Autodromo e via Emilia, con cavalcavia a senso unico

# Alla Madonnina tre ipotesi per la 'diagonale'

Per il cimitero si pensa anche a un percorso pedonale e ciclabile

Sono tre le ipotesi illustrate nell'assemblea di ieri per la nuova viabilità nella zona del cavalcavia della Madonnina in coincidenza con la cosiddetta Diagonale, l'asta dismessa della linea ferroviaria storica per la quale è prevista la realizzazione di un percorso riservato a pedoni, ciclisti e mezzi pubblici.

Le tre ipotesi, illustrate dal sindaco

Gian Carlo Muzzarelli insieme agli assessori Gabriele Giacobazzi (Mobilità) e Anna Maria Vandelli (Urbanistica) e alla presidente del Quartiere 4 Cristina Cavani, hanno come elemento comune il mantenimento del traffico veicolare sul cavalcavia esistente spostando quello ciclopedonale sul tracciato storico della via Emilia, le vie Cabassi e Tabacchi.

La riapertura, comunque, non «spezzerà» la Diagonale per la quale, in quel punto, si prevede un passaggio in rilievo: il percorso di ricucitura, infatti, sarà al di sotto della Diagonale in modo da garantire, appunto, la continuità del «parco lineare» la cui progettazione completa è tra gli obiettivi del Psc.

Gli interventi che si stanno definendo, infatti, hanno come punto di riferimento le linee di indirizzo del Piano strutturale comunale che prevedono solo alcuni limitati interventi di «ricucitura» sulle connessioni stradali tra le diverse aree urbane.

A inizio percorso, nella zona di viale Montecucoli, nei pressi della stazione ferroviaria, è prevista una rotatoria, tra le vie Paolucci e Breda, in corrispondenza di via Cesari il cui progetto esecutivo è stato approvato a fine anno: costo previsto un milione e 50 mila euro, cantiere al via entro l'estate. Una volta terminata consentirà un collegamento diretto tra il centro e la zona del cimitero di San Cataldo e, quindi, la tangenziale.

Per il cimitero si pensa anche a un percorso pedonale e ciclabile per l'accesso dall'ingresso

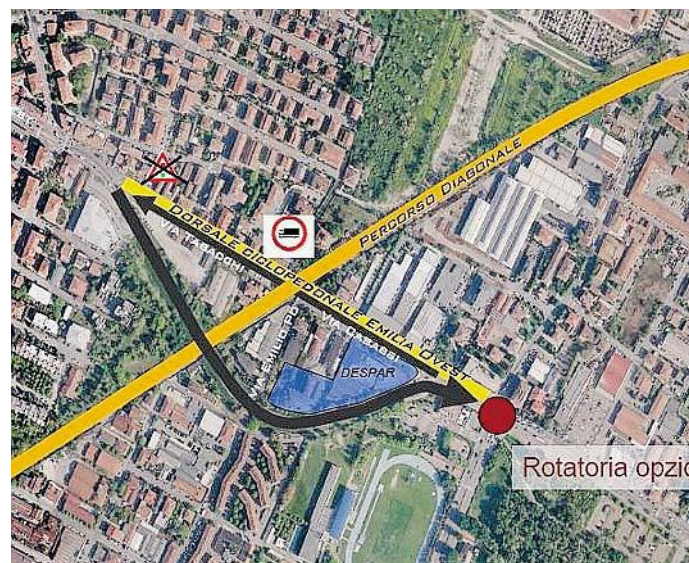
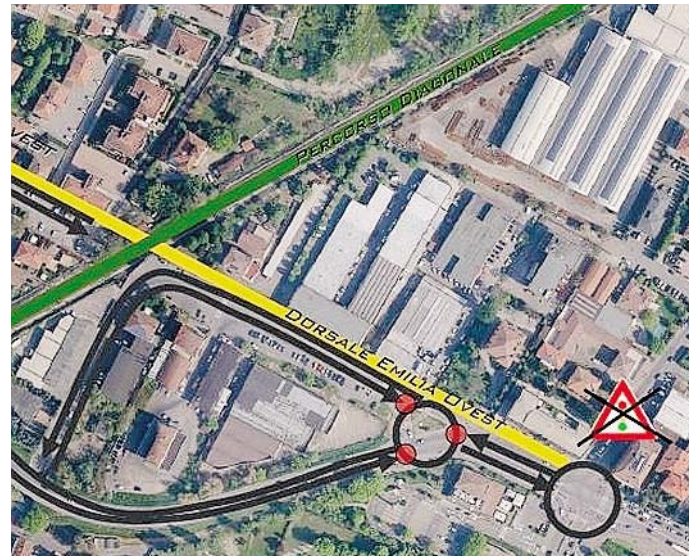

storico, quello dal lato della ferrovia, mentre il passaggio della Madonnina rappresenta il secondo punto di intervento del percorso della Diagonale e nei mesi scorsi sono state approfondite le questioni legate alla regolazione dei flussi veicolari individuando i nodi da risolvere, in particolare in relazione agli incroci con semafori che si trovano da entrambi i versanti del cavalcavia e ai flussi di traffico legati al previsto supermercato che verrà realizzato dove oggi esiste già una struttura commerciale.

**Uno**

La prima ipotesi di intervento è quella minima: creare sulle vie Cabassi e Tabacchi solo un passaggio ciclopedonale lasciando inalterato il traffico veicolare sul cavalcavia e nei nodi semaforici all'altezza di viale Autodromo e alla Madonnina. In questo modo, però, rimangono irrisolti i punti di conflitto della viabilità sia sul versante Madonnina, con il doppio semaforo, sia nell'incrocio tra via Cabassi e via Emilia Ovest.

**Due**

La seconda ipotesi punta proprio a intervenire in quest'ultimo ambito con la costruzione di due rotatorie (una ai piedi del cavalcavia e un'altra all'altezza di viale Autodromo) che consentono di rendere più fluida la circolazione. Anche in questo caso sotto la Diagonale è previsto esclusivamente il passaggio ciclopedonale e il cavalcavia rimane a doppio senso di circolazione.

**Tre**

La terza ipotesi è quella che punta a migliorare la viabilità in entrambi i versanti del cavalcavia superando il semaforo di viale Autodromo con una grande rotatoria posizionata all'altezza dell'inizio del parco Ferrarini e semplificando anche il nodo semaforico della Madonnina. In questa ipotesi, infatti, si prevede per il cavalcavia un

percorso a senso unico in direzione della città, mentre il traffico in uscita dei mezzi pesanti verrebbe indirizzato a sud o a nord (utilizzando quindi la nuova rotatoria di San Cataldo per l'ingresso in tangenziale) e prevedendo per le auto un senso unico sulle vie Cabassi e Tabacchi sempre passando «sotto» la Diagonale, a lato del percorso ciclopedonale.

**VIALE MARTIRI** Dalla legge di stabilità

## I tagli alla Provincia, Costi: «Mancano dieci milioni per viabilità e scuole»

In base alla legge di Stabilità, approvata di recente, la Provincia di Modena registra per il 2016 un disavanzo di oltre dieci milioni di euro, per effetto del previsto rimborso allo Stato di quasi 38 milioni di euro su un totale di 55 milioni di entrate dell'ente.

Il punto sulle conseguenze della recente legge di Stabilità sul bilancio della Provincia è stato illustrato da Maria Costi, consigliere provinciale con delega al Bilancio, nel corso del Consiglio provinciale di ieri.

«Mancano dieci milioni di euro - ha specificato Costi - per adempiere, in modo adeguato, alle nostre funzioni fondamentali che sono la viabilità e le scuole. E questa situazione riguarda tutte le Province italiane in vista del referendum costituzionale previsto in autunno. Chiediamo quindi al Governo di approvare al più presto un decreto per mettere a disposizione le risorse aggiuntive indispensabili».

I rimborsi della Provincia allo Stato dai 28 milioni del 2015 salgono nel 2016 a quasi 38 milioni; in origine erano 41, in base alla legge di Stabilità 2014, ridotti, nella recente manovra finanziaria, di tre milio-



ni e 800 mila euro proprio per svolgere le funzioni fondamentali, «una riduzione-evidenza Costi - del tutto insufficiente per adeguare e garantire tutti gli interventi necessari sulla rete di oltre mille chilometri di strade provinciali e sull'edilizia scolastica, per questo serve un nuovo intervento del Governo che riguardi anche le previsioni di taglio del 2017. Nel frattempo - ribadisce Costi - non siamo nelle condizioni di approvare ora il bilancio 2016, come peraltro accaduto con il bilancio 2015 approvato solo in settembre; così scattano di nuovo i vincoli di spesa previsti dalla procedura di amministrazione provvisoria con ricadute negative sulla nostra capacità di investire».

Sul fronte delle entrate tributarie, soprattutto Ipt e imposta sulla Rcauto, nel 2015 la Provincia stima di incassare circa 54 milioni contro i 56 del 2014, con le aliquote invariate. Di queste risorse, 28 milioni sono state versate allo Stato nel 2015, rimborso che sale a 38 nel 2016 e per la totalità delle entrate nel 2017.

**PRIMA PAGINA**

Testata registrata presso il Tribunale di Modena il 21 febbraio 2012, numero 2079

Editore

PE. PIACENTINI EDITORE SRL

Presidente

Simone Torrini

Amministratori

Giulio Piacentini  
Stefano Piacentini

Direttore Responsabile

Giuseppe Leonelli

Redazione

Responsabile

Luca Gardinale

Sport - Servizi economia

Francesco Tomei

via Emilia Est, 60 - Modena

telefono: 059-4734979

fax: 059-5961442

redazione@primapagina.mo.it

Stampa

Rotopress International Srl

60025 Loreto (An), via Breccie

Tel. 071-7500739

PE. Concessionaria pubblicitaria

Ag. Generale

Gianluca Reggianini

via Emilia Est 1058/C - Modena

telefono: 059-281700

fax: 059-280666

amministrazione@pubblicitaditoriale.it

**TEATRO STORCHI** Da giovedì in scena lo spettacolo di Marco Paolini dedicato allo scrittore americano

# «Poco pop, molto spietato: tutta la potenza del 'mio' London in tre uomini e tre cani»

di LUCA GARDINALE

Dentro c'è il *Klondike*, quello che non si può fare a meno di associare a Paperon de' Paperoni. E ci sono tre cani: non Zanna Bianca, ma *Macchia*, *Bastardo*, e il protagonista (senza nome) di *Preparare un fuoco*, a volte più umani dei loro padroni. E dentro c'è, ovviamente, Jack London, con la sua storia di vagabondo, di socialista e di critico spietato della sua società che va molto oltre l'immagine di 'scrittore per ragazzi' che gli è stata appiccicata addosso. Del resto anche a lui è stata appiccicata un'etichetta che gli sta un po' stretta: Marco Paolini non è solo l'interprete del 'teatro civile', ma tanto altro. E un pezzo di questo 'altro' Modena lo potrà gustare giovedì - e poi venerdì, sabato e domenica - quando l'attore bellunese salirà sul palco del teatro Storchi per indossare i panni di Jack London nella 'Ballata di uomini e cani'.

**Paolini, perché ha scelto London?**

«La scelta è nata dalla rilettura, da adulto, dei libri che avevo letto da ragazzo. Riscoprendoli adesso, scegliendo traduzioni più

fedeli e non le versioni 'pronte' di allora, sono rimasto folgorato per la sintesi e il contenuto di alcune opere, come 'Preparare il fuoco', uno dei tre racconti che porto in scena. Un racconto 'forte', a tratti drammatico.

**Un autore un po' sottovalutato dalla critica e dagli adulti?**

«Assolutamente sottovalutato. Anche perché in realtà London, nella sua breve vita, è diventato un critico spietato dei valori della sua società. Vagabondo, socialista, e, appunto, spietato con la gente colta e 'democratica'. Lon-

don ha dato grandi delusioni ai suoi amici, fregandosene del consenso. Probabilmente non è stato adeguatamente considerato perché per tanti era troppo 'pop': in realtà lo è solo per l'ostinazione di alcuni docenti...».

**Un Paolini che racconta Jack London, insomma, e che porta in scena storie di uomini e di cani. Un Paolini lontano anni luce dalle orazioni civiche ...**

«Sì, perché io sono un attore, non il portavoce di una o più cause. Insomma, per qualcuno sarei una specie di voce della coscienza degli italiani, ma nel Paese

che dà deleghe a tutti non va bene se ti adegui ad un ruolo che ti hanno cucito addosso. Essere un artista vuol dire anche uscire da questi schemi».

**Tre uomini e tre cani: i protagonisti dei racconti portati in scena potrebbero essere invertiti in qualsiasi momento...**

«London racconta di animali che sono personaggi, rendendo tutto molto potente, anche se non gli hanno fatto 'passare' questa sua immaginazione. I suoi cani sono protagonisti e perfetti antagonisti degli uomini, per tre storie che sono una tragedia, una commedia e un dramma. Tre storie potenti raccontate con parole e musica, perché la musica contribuisce a 'creare' l'immaginario, soprattutto quando il teatro porta in scena l'avventura. E anche perché non posso dare per scontato che il pubblico sia fatto solo di lettori».

**Lei, sul palco, ha sentito 'suoi' tutti questi personaggi?**

«Ho sentito 'mio' soprattutto Jack London, di cui sul palco indosso i panni, anche se non voglio portare in scena una biografia, ma delle storie».



**BALLATA DI UOMINI E CANI**

Nelle foto, alcuni momenti dello spettacolo tratto dai racconti di Jack London e portato in scena da Marco Paolini insieme ai musicisti Lorenzo Monguzzi e Angelo Baselli

**TEATRO COMUNALE** Venerdì alle 21, in esclusiva italiana, protagonista la compagnia israeliana

## 'Tre', la Batscheva dance company dall'Opéra di Parigi al Pavarotti di Modena

Arriva al teatro Comunale Luciano Pavarotti venerdì prossimo (22 gennaio) alle 21 in esclusiva italiana, dopo una settimana di repliche all'Opéra di Parigi, 'Tre' della Batscheva Dance Company. Lo spettacolo, fra i più acclamati di Ohad Naharin, coreografo di fama mondiale che dirige la compagnia da oltre 25 anni, è uno dei cavalli di battaglia del complesso israeliano. Creato nel 2005, il brano è entrato stabilmente nel repertorio della compagnia che lo ha eseguito nei più importanti teatri del mondo, dal Bam di New York al Sadler's Wells di Londra.

Diviso in tre parti, 'Bellus', 'Humus' e 'Secus', lo spettacolo mette in luce le potenzialità espressive di una delle compagnie contemporanee più rinomate su una musica che va da Bach a Brian Eno, dal pop al tango. Alla esaltante energia e inventiva delle coreografie si associa l'originalità dei movimenti dei danzatori formati secondo la 'Tecnica Gaga'. Elaborando una concezione innovativa e originale del movimento corporeo, Ohad Naharin ideò questo sistema per la Batscheva segnando al contempo un capitolo decisivo nella storia della danza. A questo vero e pro-



prio fenomeno coreografico il documentarista Tomer Heymann ha da poco dedicato il film 'Mr. Gaga', presentato in Italia al Festival dei Popoli di Firenze 2015.

### 'Tecnica Gaga'

Diventa ormai una parte irrinunciabile del bagaglio dei danzatori contemporanei, la 'Tecnica Gaga' è un modo nuovo di raggiungere consapevolezza di sé attraverso il proprio corpo. Un lavoro che sviluppa la parte istintiva del

movimento collegando gesti inconsci e voluti. Per tutti, è un'esperienza di liberà, di abbandono al piacere sensoriale del movimento che si pratica in modo semplice, in uno spazio gradevole accompagnati dalla musica, in una dimensione al tempo stesso solitaria e in comunione con gli altri.

### Il coreografo

Nato nel 1952 nel Kibbutz Mizra in Israele, Naharin è stato invitato giovanissimo a entrare nella compagnia di Mar-

ta Graham a New York completando la sua formazione all'American Ballet Theatre e alla Juilliard School of Music. Ha danzato per importanti compagnie, fra le quali il 'Ballet du XXe siècle', fondato di Maurice Béjart e nel 1980 ha creato la sua prima coreografia al Kazuko Hirabayashi Studio di New York, dove è rimasto fino al 1990. Nello stesso anno è stato nominato direttore artistico della Batscheva Dance Company mantenendo l'incarico fino al 2003

prima di diventare coreografo ospite. Ha firmato pezzi per il Nederlands Dans Theater, il Frankfurt Ballet, il Ballet de l'Opéra de Lyon, il Cullberg Ballet, il Ballet de l'Opéra de Paris, il Cedar Lake Contemporary Ballet, lo Hubbard Street Dance Chicago ed è stato nominato Chevalier de l'Ordre des Arts et des Lettres dal governo francese nel 1998. Ha ricevuto due Award New York Dance and Performance e nel 2013 ha ricevuto la Laurea honoris causa dalla Juilliard School di New York.

La Batscheva Dance Company prende il nome dalla Ba-

ronessa Batscheva de Rothschild, che nel 1964 ha affidato la supervisione artistica del gruppo a Martha Graham, della quale la Compagnia è la prima ad avere l'autorizzazione ad eseguire le coreografie. Oggi, insieme alla compagnia di giovani, la Batscheva Dance Company e il Batscheva Ensemble si compongono di 40 ballerini provenienti da Israele e da altri Paesi.

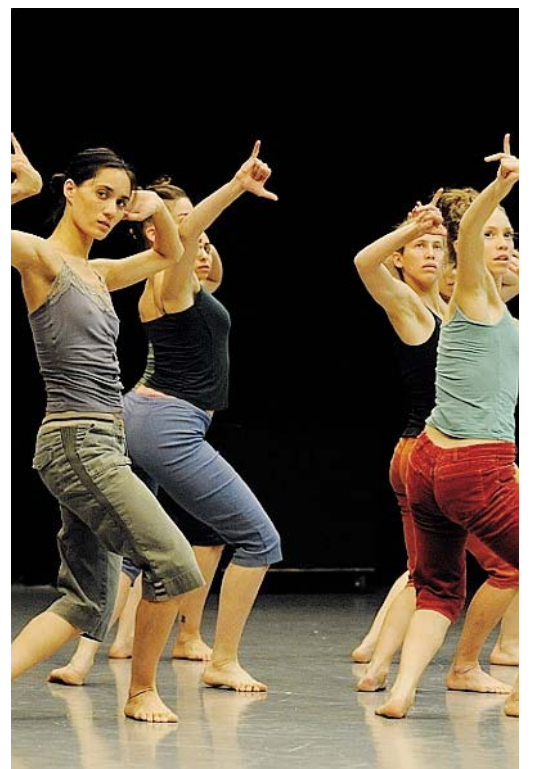



**APPUNTAMENTI** La 'Ballata' sarà in scena per tutto il fine settimana

## E sabato al Ridotto l'attore incontrerà il pubblico

Attesissimo ritorno quello di Marco Paolini, che sarà a Modena da giovedì (dopodomani) a domenica con 'Ballata di uomini e cani'. Un tributo a Jack London, dimenticato autore di 'Zanna bianca', a cui l'attore veneto deve il suo immaginario di ragazzo. Affiancato in scena dai musicisti Lorenzo Monguzzi e Angelo Baselli, Paolini indaga non solo il Jack London scrittore per ragazzi, ma anche il Jack London testimone di parte, lo scrittore che si schiera ed entra in contraddizione con quello che pensa. 'Macchia', 'Bastardo' e 'Preparare un fuoco':

tre racconti trascritti oralmente da uno degli interpreti più amati, capace come pochi altri di far riflettere e divertire allo stesso tempo. Un vero e proprio canzoniere teatrale con brani tratti da opere e racconti, in cui uomini e cani sono co-

protagonisti, e con musiche ad essi ispirati che dialogano con la forma orale.

Lo spettacolo andrà dunque in scena al teatro Storchi giovedì e ve-



nerdi (21 e 22 gennaio) alle 21, mentre sabato 23 l'appuntamento è fissato per le 20 e domenica 24 per le 15.30. Sempre sabato, alle 17 presso il Ridotto dello Storchi, Paolini incontrerà il pubblico per l'incontro 'Conversando di teatro'.

**FILMSTUDIO** In esclusiva da giovedì il film candidato all'Oscar

## 7b, l'orrore della Shoah e la forza di un padre nel 'Figlio di Saul'

Grande esclusiva al Filmstudio 7B di via Nicolò Dell'Abate: da giovedì - dopodomani - si potrà vedere il film già gran premio della giuria a Cannes, che ha appena vinto il Golden Globe ed è il favorito alla vittoria per gli Oscar di marzo. Si tratta di 'Il figlio di Saul' dell'ungherese Laszlo Nemes (2015, 107').

### La trama

Ottobre 1944. Saul Aulslander è un ebreo ungherese deportato ad Auschwitz. Reclutato come sonderkommando, Saul è costretto ad assistere allo sterminio della sua gente che accompagna nell'ultimo viaggio. Isolati dal resto del campo, i sonderkommando sono assoldati per rimuovere i corpi dalle camere a gas e poi cremarli. Nemes, giovane regista al suo esordio, prende il rischio e la responsabilità formale e morale di rappresentare la Shoah attraverso un film che sceglie il 4:3 come luogo di composizione e di ricomposizione di un corpo. Perché al centro del film c'è il cadavere di un ragazzino che un padre vuole sottrarre alla voracità dei forni crematori, un corpo morto tra milioni di corpi morti che Nemes lascia sullo sfondo sfocato e infuocato

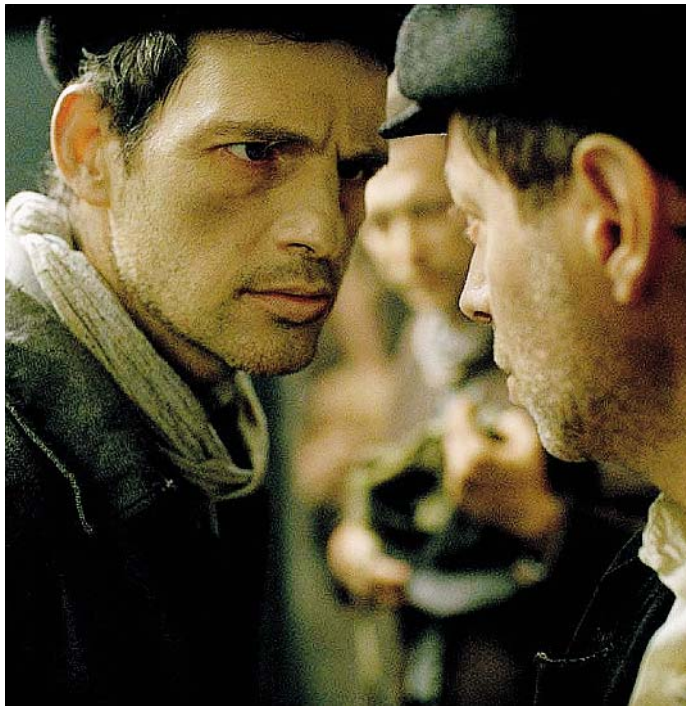

dalla furia nazista.

Le proporzioni del formato, che limitano lo sguardo e fugano la spettacolarità delle immagini, rimarcano il punto di vista del protagonista. Ma Saul è anche il bersaglio per il fucile delle Ss e per la macchina da presa. Negativo de 'La vita e' bella', 'Il figlio di Saul' è un incubo a occhi aperti in cui un padre ha perso la

battaglia con la vita ma vuole vincere quella con la morte, ricomponendola

■ **Un incubo a occhi aperti in cui un padre ha perso la battaglia con la vita ma vuole vincere quella con la morte**

con l'assistenza di un rabbino. La follia nazista non può essere nascosta a quel figlio (probabilmente) mai avuto ma così necessario a riparare il senso di colpa indotto dai carnefici alle loro vittime. Un figlio che accende la sua unica intenzione e il suo ultimo sorriso.

**TEATRO MICHELANGELO** In scena questa sera, domani e giovedì

## 'Finché vita non ci separi' Quando l'ironia fa riflettere

Una commedia dalla scoppiettante ironia e al contempo capace di fornire interessanti spunti di riflessione, quanto mai di attualità. Si tratta di 'Finché vita non ci separi' di Vanessa Gasbarri, in scena oggi, domani e giovedì alle 21.15 al teatro Michelangelo. Esiste ancora un modello univoco di 'famiglia tradizionale', o affetto, sentimento e complicità non conoscono barriere? L'obiettivo è scoprirlo insieme, in uno spettacolo intenso, divertente e ricco di colpi di scena, con due protagonisti trascinanti come Giorgia Trasselli ed Enzo Casertano, accompagnati in scena dai giovani e talentuosi, Claudia Ferri, Luigi Pisani e Alessandro Salvatore.

### La trama

Nell'inconsueta e 'ruvida' commedia di Gianni Clementi sono le 4.30 di mattina. In casa Mezzanotte fervono i preparativi per le nozze dell'enigmatico ed intrigante Giuseppe (Luigi Pisani), figlio di Alba (Giorgia Trasselli) e Cosimo (Enzo Casertano), maresciallo in pensione dell'Arma. Appena rientrato da una missione in Afghanistan, Giuseppe, paracadutista dei carabinieri, è atteso all'altare dalla futura sposa, figlia del signor Spampinato, proprietario del ristorante 'La Scamorza'. Alba, con la sua tagliente comicità, pur nell'imminenza della ce-

rimonia, non riesce a rassegnarsi all'idea di imparentarsi con quella che lei definisce una famiglia di 'sguatter' e non perde occasione per ricordarlo ad un esausto Cosimo, che con esilarante arrendevolezza continua ad amarla dopo 35 anni di bonari ed inoffensivi litigi. L'arrivo di Miriam (Claudia Ferri) hair stylist e make up artist, come ama definirsi, porta in casa Mezzanotte una ventata di effervescente e scoppiettante simpatia.



L'ora fatidica si avvicina, la chiesa è addobbata, il ristorante 'La Scamorza' attende 120 invitati e casa Mezzanotte si trasforma in un'intricata situazione di equivoci e comicità. Tutto pronto. Tutto perfetto. Tutto... quando, come nei migliori giochi teatrali, qualcuno bussava alla porta... è Mattia (Alessandro Salvatore) che con la sua esuberante personalità. Il tutto diretto con leggerezza e determinazione da Vanessa Gasbarri.

**L'INTERVENTO** Aniem plaude alla lettera di Cantone, presidente dell'Anticorruzione

## «Fondi formazione, finalmente chiarezza»

Piacentini: «Siano sottoposti a tutti i controlli necessari»

MODENA

Dino Piacentini, presidente di Aniem (l'associazione nazionale delle pmi edili) esprime forte apprezzamento per la posizione espressa dall'Anac (l'Autorità anticorruzione) sulla natura dei fondi di formazione interprofessionale, che riprende una questione da tempo sollevata dallo stesso Piacentini.

«La lettera del Presidente Cantone al Ministro del lavoro Poletti evidenzia una problematica che da tempo abbiamo sollevato in assoluta solitudine: i fondi dello 0,30% che alimentano i fondi di formazione devono essere considerati pubblici e devono essere sottoposti conseguentemente a tutti i controlli necessari».

Prosegue il Presidente di Aniem: «Per troppo tempo la proliferazione di questi fondi e la loro gestione privatistica, svincolata da vigilanza pubblica, hanno fatto emergere come troppo spes-



ASSOCIAZIONE PMI EDILI A sinistra Dino Piacentini, presidente di Aniem. A destra Raffaele Cantone, al vertice dell'Autorità anticorruzione



so i fondi siano stati uno strumento per intercettare risorse, non sempre per valorizzare il nostro sistema economico, i lavoratori e le imprese».

«Ben venga quindi questo chiarimento, da cui discen-

**«Troppo spesso sono stati uno strumento per intercettare risorse, non sempre per valorizzare il nostro sistema economico»**

de l'obbligo di applicazione della normativa nazionale e comunitaria, rappresentata oggi dal Codice dei Contratti, ed i poteri di vigilanza dell'Anac sugli affidamenti disposti dagli stessi fondi».

«In un Paese che vuole

crescere in termini di competitività, la formazione è un momento fondamentale che deve essere liberato da altri interessi e restituito alla sua valenza generale e di sistema», conclude Piacentini.

LA LETTERA

### «Diritto pubblico e vigilanza Anac»

Con una lettera indirizzata al Ministro del lavoro Poletti, il presidente dell'Anticorruzione Cantone ha chiarito la natura pubblica dei fondi per la formazione professionale e i conseguenti poteri di vigilanza dell'Anac. Nella missiva, si ricorda che «ai Fondi afferiscono le risorse derivanti dal contributo integrativo dello 0,30 per cento delle retribuzioni soggette all'obbligo contributivo, relative ai datori di lavoro che aderiscono a ciascun fondo». Datori di lavoro che «effettuano il versamento del contributo integrativo all'Inps, che prevede a trasferirlo, per intero, una volta dedotti i meri costi amministrativi, al fondo indicato dal datore di lavoro».

Cantone, oltre a puntualizzare sulla natura del finanziamento dei fondi, «pubblico almeno per il 50 per cento», conclude che questi «possano considerarsi organismo di diritto pubblico». Dunque sono «tenuti ad applicare le procedure di aggiudicazione previste dal Codice dei contratti pubblici» e «vigilati dall'Anac».

(fra.tom.)

**BILANCIO** Confesercenti soddisfatta dell'edizione di domenica

## Fiera di Sant'Antonio, vendite in aumento per gli ambulanti affari con casalinghi e alimentari

MODENA

«Un giorno di festa per tanti cittadini e visitatori. Un momento di buon lavoro per i molti operatori ambulanti presenti». Il giorno dopo la fiera di Sant'Antonio in centro storico a Modena Anva-Confesercenti traccia un primo bilancio sostanzialmente positivo della manifestazione: «Per la presenza e l'attenzione mostrata dagli organi preposti e finalizzata al contrasto delle forme di abusivismo, come per altro avevamo chiesto e per gli affari, in miglioramento rispetto lo scorso anno».

Il primo dato degno di nota, secondo l'associazione, è stata la presenza di migliaia di persone tra cui spiccavano tante famiglie coi bambini fin dalla mattina. Quindi, il lavoro attento degli agenti e non solo, destinato al controllo volto a garantire lo svolgimento della manifestazione in modo regolare. «Utile e puntuale è stato l'intervento, nei pochi casi emersi tra l'altro - fa no-



### L'auspicio è un bis per San Geminiano

tare Anva - che ha messo fine a situazioni di abusivismo commerciale con successivo sequestro di merce contraffatta. Positivo inoltre l'andamento degli affari per gli ambulanti. In particolare, nella vendita di casalinghi e oggetti per la casa, ma anche tra chi proponeva prodotti alimentari e articoli di pelletteria. Gli operatori - rileva l'associazione - hanno segnalato un lieve incremento degli affari rispetto alla fiera del 2015. L'auspicio adesso è che le medesime condizioni e il medesimo clima di festa possano ripetersi anche in occasione della festa del Patrono in programma il 31 gennaio prossimo», conclude l'associazione.

### Giovani industriali domani il secondo 'Start-Uperitivo'

Si svolgerà domani alle ore 18, presso il Moto Museo Panini dell'azienda agricola Hombre di Modena il secondo 'Start-Uperitivo' promosso dal gruppo Giovani imprenditori di Confindustria in collaborazione con Democenter. Per l'occasione, si riuniranno aziende startup del settore mobilità elettrica e imprenditori locali. Protagoniste dell'appuntamento undici startup: Aicon Industry, BeonD, Bikee Bike, Energica Motor Company, Lock&Charge, Terra Modena Mechatronic, Tesla Motors, Tgs Race, Voltaide, WeCity e Zehus.

## AZIENDE E LAVORO Motoriduttori, Gruppo Stm Gsm, sciopero di un'ora per il rinnovo del contratto

MODENA

**S**ciopero ieri pomeriggio di un'ora dalle ore 15 alle 16, proclamato dalla Fiom/Cgil e dalle Rsu aziendale, alla Gsm di Modena a sostegno della vertenza per il rinnovo del contratto aziendale. Lo annuncia la Fiom-Cgil con una nota.

La Gsm è un'azienda metalmeccanica del gruppo Stm di Bologna specializzata nella pro-



duzione di motoriduttori che occupa una cinquantina di addetti. Il confronto sulla piattaforma per il

rinnovo del contratto è iniziato subito dopo l'estate e sinora si è discusso dei temi generali.

Fiom/Cgil e Rsu «vogliono però entrare nello specifico di temi quali il salario aziendale e i diritti dei lavoratori rispetto alla nuova normativa del Jobs Act su licenziamenti, demansionamento e video-sorveglianza».

L'azienda, dicono i sindacati, «non si è però resa disponibile ad entrare nel merito della trattativa di questi temi. Fiom/Cgil e Rsu vogliono continuare il confronto con all'ordine del giorno i punti della piattaforma votata e sostenuta dai lavoratori».

## CONFINDUSTRIA Dopo Squinzi, si candida Vacchi

**A**lberto Vacchi, presidente di Unindustria Bologna (che si unirà a Modena e Reggio nell'ambito del processo di concentrazione delle associazioni confindustriali), rompe gli indugi e si candida alla guida della Confindustria nazionale. «Ho raccolto gli stimoli di colleghi di diverse realtà territoriali, con cui condivido il profilo dei temi da affrontare per dare ulteriore slancio all'economia italiana, nell'interesse delle imprese e della società tutta», scrive Vacchi (nella foto Getty Images). «Per contribuire ad un dibattito chiaro - prosegue il numero degli industriali bolognesi - co-



munico la mia disponibilità a candidarmi». Il mandato dell'attuale presidente Squinzi scade quest'anno, l'elezione del nuovo leader si terrà a maggio.

**EXPORT - DISTRETTI** Il monitor sul terzo trimestre 2015: Carpi cala di quasi il 12% nelle vendite all'estero

# Tessile, quanto pesa la zavorra russa

*Soffrono anche macchine agricole e salumi. Ma il biomedicale è sempre al top*

BOLOGNA

**C**on un +0,1% e un andamento che non risulta costante nei singoli settori, è ancora debole la crescita dell'export nei distretti industriali dell'Emilia-Romagna nel terzo trimestre 2015. Il che porta i livelli dei valori su 2,9 miliardi di euro che, comunque, è il nuovo massimo storico. Sono i principali dati che emergono dal monitor dei distretti industriali dell'Emilia Romagna curato dalla direzione studi e ricerche di Intesa Sanpaolo. «Nel complesso, nei primi nove mesi dell'anno le esportazioni distrettuali della regione hanno raggiunto 8,596 miliardi di euro - commenta Luca Severini, direttore regionale di Intesa Sanpaolo, come riporta la Dire - in aumento dello 0,3% rispetto al corrispondente periodo del 2014». Dai numeri emerge un'elevata dispersione tra settori e tra distretti all'interno dello stesso settore. Nella meccanica, per esempio, alle performance positive dei distretti delle macchine per il legno di Rimini (+30,6%), della food machinery di Parma (+13,7%), dei ciclomotori di Bologna (+7,1%) e delle macchine per l'industria ceramica (+18,3% secondo i dati Acimac), si contrappongono i segnali negativi dei distretti delle macchine agricole di Modena e Reggio Emilia (-9%) e delle macchine utensili di Piacenza (-15,3%). Prosegue inoltre anche nel terzo trimestre il calo delle macchine per l'imballaggio di Bologna (-11,4%), dopo le brillanti performance degli anni precedenti, soffrendo in particolare in Indonesia. Intanto, i distretti del sistema moda continuano a scontare le difficoltà sul mercato russo. Tutte e quattro le realtà chiudono in calo, condizionate dal crollo di vendite in Russia:



**CROLLO DELLE VENDITE** In Russia, che ha condizionato anche il comparto carpigliano di maglieria e abbigliamento

l'abbigliamento di Rimini (-8,6%), la maglieria e abbigliamento di Carpi (-11,8%), le calzature di San Mauro Pascoli (-14%) e le calzature di Fusignano-Bagnacavallo (-11,3%).

Per Intesa SanPaolo, segnali più confortanti arrivano nel sistema casa, dove sono in crescita sia il distretto delle piastrelle di Sassuolo (+8,8%), che quello dei mobili imbottiti di Forlì (+10,1%) grazie al traino del mercato statunitense. Migliora pure il settore alimentare: cinque distretti su sette chiudono il terzo trimestre in crescita. Bene l'ortofrutta romagnola (+9,8%) e i due distretti del lattiero-caseario di Parma (+8,3%) e di Reggio Emilia (+6,8%), l'alimentare di Parma (+18,3%), e i salumi di Parma (+12%), men-

**Le sanzioni per la guerra in Ucraina hanno condizionato il panorama dell'interscambio con Mosca (mercato tradizionalmente positivo per l'Italia) dove pesa anche una forte crisi economica**

tre si osserva un segno negativo per i salumi di Reggio Emilia (-17,1%) e di Modena (-8,9%).

L'analisi per mercato di sbocco evidenzia una dinamica positiva per le esportazioni verso i mercati maturi (+4,6%), trainata dalle buone performance negli Stati Uniti, a fronte di un calo degli scambi verso i paesi emergenti (-7,4%),

condizionato dalle difficoltà sul mercato russo e dal calo delle vendite in Indonesia, dopo il boom del 2014. Chiudono con una crescita delle esportazioni superiore alla dinamica nazionale i poli tecnologici regionali (15% versus +8,4%), trainati dal polo biomedicale di Mirandola (+31,8%) che è cresciuto su tutti i più importanti mercati, Francia e Germania in primis. Bene anche il polo Ict di Bologna e Modena (+7,6%) e il polo biomedicale di Bologna (+10,4%). Infine i dati sul ricorso agli ammortizzatori sociali che evidenziano, nei primi 11 mesi del 2015, un ridimensionamento complessivo delle ore autorizzate dei distretti della regione sebbene rimangono alcune situazioni di criticità, conclude lo studio.

**BORSA** Giornata difficile per le popolari

## Banche, lunedì nero: per Bper -8,7%

MODENA

**E'** stato un lunedì nero per le banche in Borsa, che ha condizionato pesantemente la seduta di Piazza Affari. Scivoloni delle popolari, tra cui Bper che ha chiuso con -8,7%, in un listino caratterizzato dal crollo di Mps con -14,7% («sul titolo ci sono mani straniere e mani italiane, stiamo indagando», diceva ieri su Siena, all'Ansa, il presidente della Consob Vegas) e dalle forti discese di Ubi (-7,2%), Banco Popolare (-6,7%) e

Intesa San Paolo (-5%). Secondo gli analisti, tra le possibili cause dell'ondata di vendite che ha condizionato la giornata di ieri, il timore di una 'stretta' della Banca Centrale europea sulle sofferenze. Il sistema italiano ne annovera per quasi 200 miliardi (secondo il Sole 24 Ore) e per il Governo ci sono difficoltà a trovare un accordo con Bruxelles per la bad bank che le gestisca, alleggerendo così i bilanci degli istituti, con l'obiettivo di far aumentare il credito. Sulla seduta di ieri, sarebbero pesate anche le valu-

tazioni sul processo di concentrazione delle popolari: un panorama di possibili acquisizioni e fusioni che riguarda anche Bper, nel contesto della trasformazione in spa voluta dal Governo.

La stessa Bper, sul tema delle sofferenze e dei controlli della Bce, ieri sera ha comunicato, su richiesta della Consob, «che il Gruppo verrà interessato, nelle prossime settimane - nell'ambito delle procedure di vigilanza continuative previste dal Single Supervisory Mechanism -, da un'attività di valutazione della strategia, del governo, dei processi e della metodologia adottati dal

Gruppo in ambito non performing loans, attività in corso di svolgimento a livello europeo e che riguarderà anche altre banche italiane». Bper ha ricordato anche la sua «solida situazione patrimoniale» con un Cet1 ratio del 12,04% al 30 settembre e che il livello di copertura sui crediti deteriorati «risulta tra i migliori del sistema delle banche popolari (42,1%)».

(fra.tom.)

**POLIZIA MUNICIPALE** A Campogalliano due foto-trappole per contrastare i 'furbetti' anche da Comuni limitrofi**CAMPOGALLIANO**

Con l'avvio del 2016 il Comune di Campogalliano e la polizia municipale dell'Unione Terre d'Argine hanno intensificato i controlli riguardanti il corretto conferimento dei rifiuti. Con l'ausilio di due foto-trappole, installate a rotazione sia nei centri abitati di capoluogo e frazioni che nelle zone periferiche, si intende contrastare sia la deprecabile pratica dell'abbandono dei sacchetti fuori dei cassonetti che il fenomeno della migrazione dei rifiuti da Comuni vicini, oltre allo scorretto conferimento per la raccolta differenziata.

Gli ultimi dati sulla raccolta dei rifiuti a Campogalliano hanno peraltro registrato un anomalo aumento del peso complessivo dei rifiuti, tanto da richiedere un'intensificazione dei controlli.

Le foto-trappole sono dispositivi elettronici forniti di una fotocamera da 8 me-

**CATTIVE ABITUDINI** Rifiuti abbandonati fuori dai cassonetti a Campogalliano. A destra l'assessore Chiara Pederzini

gapixel che immortalava e filmava giorno e notte gli autori dei comportamenti impropri. La tecnologia permette di fotografare persone, autoveicoli e targhe, evitando

agli agenti di polizia lunghi e spesso infruttuosi appuntamenti.

Dal febbraio del 2015 la polizia municipale delle Terre d'Argine ha attivato

anche un nucleo anti-degrado che si compone di quattro agenti in borghese.

I comportamenti scorretti sono passibili di sanzio-



ne; già nel corso del 2015, nei quattro comuni dell'Unione Terre d'Argine, le contravvenzioni per lo scorretto conferimento dei rifiuti sono state più di 250, delle quali circa 80 grazie all'utilizzo delle foto-trappole e le restanti effettuate con appostamenti in borghese o controlli in divisa.

Le sanzioni più frequenti

ammontano a 52 euro per l'abbandono di rifiuti fuori dai cassonetti e a 104 euro per l'immissione nei cassonetti di rifiuti urbani appartenenti ad una categoria diversa da quella cui sono destinati.

«L'amministrazione comunale e l'ente gestore spiega l'assessore all'Ambiente Chiara Pederzini - proseguono peraltro il percorso nel senso di una riduzione dei rifiuti indifferenziati che condurrà, entro la fine del 2016, all'adozione del sistema di raccolta porta a porta nella zona industriale. Proseguono inoltre, con il coinvolgimento diretto dei cittadini e il sostegno di tutte le forze politiche, i progetti di valorizzazione del compostaggio domestico».

**SINISTRI** Domenica sera invece schianto al semaforo di via Guastalla**Carpi, due incidenti e nove feriti***A Cortile auto fuori strada, a bordo anche due minorenni***CARPI**

Due incidenti e nove feriti, di cui due minori. E' il bilancio delle strade carpiensi tra domenica sera e ieri pomeriggio.

L'incidente più grave è quello avvenuto ieri pomeriggio intorno alle 15 a Cortile. Una Fiat Punto con a bordo quattro persone stava percorrendo via Chiesa, dal centro verso la provinciale Motta, quando per cause ancora in via di accertamento, è uscita di strada sulla sinistra della carreg-



giata. Quattro, due uomini e due donne tutti di nazionalità straniera, le persone ferite: F.E. di 26 anni che era alla gui-

da, un 31enne e due minorenni rispettivamente di 12 e 11 anni. Sul posto sono intervenuti gli uomini dell'Infortunistica

**SCONTRO** Le immagini dello schianto al semaforo tra via Guastalla e viale dell'Industria

della polizia municipale e i soccorsi che hanno trasportato i quattro all'ospedale di Baggiovara.

Domenica sera invece tamponamento su via Guastalla, all'incrocio con viale dell'Industria. Erano circa le 21.50 quando un Suv della Hyundai, con a bordo degli italiani,

e una Golf, con a bordo cittadini stranieri, si sono scontrate proprio all'altezza del semaforo. Cinque i feriti, tutti lievi, portati al pronto soccorso di Carpi per le medicazioni e i controlli necessari. Sul posto una pattuglia della polizia municipale.

(Elena Guidetti)

**CARPI****Travolta sulle strisce: sta meglio la 15enne****CARPI**

Sono migliorate le condizioni di A.B.S. la quindicenne di Carpi che la settimana scorsa è stata travolta in prossimità della rotonda tra la tangenziale Losi e via Nuova Ponente. La giovane era stata investita da un furgone Doblò mentre attraversava la strada diretta al Meucci. Un impatto che le ha provocato gravi ferite: è stata trasportata immediatamente all'ospedale di Baggiovara in elicottero, dove è stata ricoverata in terapia intensiva a causa del trauma cranico. Oggi la ragazza sta meglio ed è stata trasferita dalla terapia intensiva in reparto.

**CARPI** Organizzato dalla palestra La Patria, il ricavato sarà devoluto alla borsa di studio che avvicina i giovani alla ginnastica**La solidarietà ha un gusto speciale**  
**In tanti al pranzo in onore di Andrea 'Depi' Depietri****CARPI**

La solidarietà ha un gusto speciale. Lo sanno bene tutti coloro - e sono stati tanti, tantissimi - che domenica hanno partecipato al pranzo di beneficenza, in onore di Andrea 'Depi' Depietri organizzato dalla palestra La Patria, la società presso cui il piccolo atleta, scomparso prematuramente, si allenava.

'Depi' è venuto a mancare all'età di 15 anni in un incidente in scooter più di due anni fa. E per ricordare il giovane atleta, la società La Patria ha organizzato questo momento conviviale il cui ricava-

**SOLIDARIETÀ** I partecipanti al pranzo di beneficenza in onore di Depi. In primo piano lo zio di Andrea, Tiziano Depietri

to sarà devoluto alla borsa di studio, intitolata proprio ad Andrea Depietri, che permetterà, come da 2 anni a questa parte, di far conoscere la ginnastica ai bimbi delle scuole di Carpi e dintorni e darà la possibilità di acquistare materiale tecnico necessario per l'allenamento dei ginnasti.

Al pranzo, oltre ai familiari di Depi e agli amici, hanno partecipato il sindaco Bellelli e l'assessore Tosi.

(e.g.)

**MIRANDOLA** Completate le strutture verticali, sono iniziati i lavori di installazione del legno lamellare

MIRANDOLA

È a buon punto il cantiere per la realizzazione della palestra a servizio delle scuole medie Montanari di Mirandola. Attualmente sono pressoché completate le strutture verticali e sono iniziati nei giorni scorsi i lavori di copertura della struttura che sorge nell'area accanto alle scuole e che si affaccia su via Barozzi e via Nuvolari.

Un intervento di ricostruzione post-sisma che ammonta a circa 2 milioni di euro, finanziati principalmente con fondi propri e con un'importante donazione da parte del Comitato di Solidarietà Uniti per l'Emilia, che ha messo a disposizione 380 mila euro per la fornitura e la realizzazione della copertura in legno lamellare.

E a dare una mano a montare il tetto sono proprio i volontari della Val di Fiemme e gli alpini del Trentino che si trovano a Mirandola da qualche giorno e che la settimana scorsa sono stati ricevuti dal sindaco di Mirandola Maino Benatti.

La toccante mobilitazione di valle, che ha permesso di realizzare una struttura idonea dove gli studenti potranno praticare attività sportiva, ha coinvolto scuole, comuni, enti, società sportive, commercianti, albergatori, artigiani, famiglie, aziende, la Magnifica Comunità di Fiemme, la Comunità Territoriale, i Mondiali di Sci Nordico Fiemme 2013, gli Amici del Presepio di Tesero, oltre a 87 associa-

# Via alla copertura della palestra delle Montanari

Il gruppo di volontari Uniti per l'Emilia ha donato 380 mila euro per l'intervento



**NUOVA STRUTTURA** Sarà a servizio degli studenti delle scuole medie di via Nuvolari. Sotto i volontari col sindaco Maino Benatti



zioni locali. Il sindaco Maino Benatti ha dunque ringraziato i volontari a nome della comunità mirandolese per il loro impegno e la loro vicinanza nella ricostruzione di una struttura così importante per il paese.

## Progetto approvato nel 2014

Il progetto della nuova palestra a servizio delle medie Montanari fu approvato a fine 2014. In una prima fase l'intervento ha riguardato il consolidamento e la riduzione del rischio di liquefa-

zione dell'area ed è stato realizzato attraverso la collocazione di "colonne di ghiaia" infisse, tramite una idonea attrezzatura, nel terreno che hanno permesso sia una compattazione dell'area durante le fasi di realizzazione, che la possibilità di dissipare eventuali fenomeni di liquefazione

determinati da eventi sismici attraverso il conseguente sistema drenante costituito dalle colonne.

Il cantiere è quindi proseguito con il completamento delle strutture verticali e in questi giorni con la realizzazione della copertura in legno lamellare.

(e.g.)

**MIRANDOLA** La giovane madre è in terapia intensiva

## Auto si ribalta, ferita 24enne e le due figlie di uno e due anni

MIRANDOLA

È ricoverata in terapia intensiva all'ospedale di Baggiovara una giovane madre di 24 anni, rimasta coinvolta domenica sera in un incidente insieme al marito e alle due figliette di appena uno e due anni.

L'incidente è avvenuto intorno alle 20.30. La famiglia stava viaggiando in auto lungo via Canaletto, a Tramuschio, quando per causa ancora da stabilire Renault Megane è uscita di strada: prima è andata a sbattere contro

un muretto, poi si è ribaltata su se stessa nella campagna a lato della strada. La 24enne di origini rumene è rimasta ferita ed è stata trasportata immediatamente all'ospedale di Baggiovara, dove si trova ricoverata in terapia intensiva: le sue condizioni sono stazionarie. Ferite anche le due figliette, di uno e due anni, entrambe ricoverate in prognosi riservata al Policlinico di Modena. Illeso invece il marito che si trovava alla guida dell'auto.

(e.g.)

**MIRANDOLA** Dopo Cavezzo anche l'amministrazione mirandolese ha aderito alla campagna dell'Arma

## Comune e carabinieri uniti contro le truffe

Diffuso sull'Indicatore un vademecum con suggerimenti e semplici regole

MIRANDOLA

Dopo Cavezzo anche il Comune di Mirandola ha deciso di aderire all'iniziativa del Comando provinciale dell'Arma dei Carabinieri e, insieme alla locale Stazione, diffondere alcune regole base per evitare truffe e "spiacevoli" episodi.

In un decalogo pubblicato in 20 mila copie sull'Indicatore Mirandolese (distribuito in tutta l'Area Nord e nel Basso

mantovano e diffuso anche online), sono descritti i principali trucchi usati dai "furbetti" e una serie di consigli utili per evitare di cadere in trappola. Per non subire questi raggiri, è sufficiente prendere alcune semplici ma importantissime precauzioni.

«La prevenzione è infatti la migliore difesa», scrivono Comune e carabinieri, che invitano a non fidarsi delle apparenze, come dimostrano purtroppo i tanti casi di cronaca:

dall'«anziana derubata da finto operaio di una società telefonica» al «pensionato truffato da falsi addetti dell'Inps». Tra i consigli utili c'è quello di «non chiamare le utenze telefoniche fornite dalle persone che si presentano a casa, perché dall'altra parte potrebbe esserci un complice; tenete a disposizione un'agenda con i numeri dei servizi di pubblica utilità (Enel, Telecom, ecc.) così da averli a portata di mano, in caso di necessità».

Bisogna poi diffidare «delle persone che si spacciano per operatori di enti pubblici e privati, che con la scusa di perdite di gas, rischio inquinamento e radioattività nella vostra zona, vi consigliano di prendere tutti i soldi e gioielli che avete in casa, di metterli in una busta e di riporli nel frigorifero per "proteggerli": è una truffa, vi distraggono e li rubano».

E ancora: «In bicicletta non riponete la borsa o il borsello nel cestello o nel portaoggetti



non fermatevi mai per dare ascolto a sconosciuti, anche se all'apparenza sono cordiali e ben vestiti, si spacciano per vostri amici o vi chiedono indicazioni stradali, vi ringraziano e vi abbracciano, sottraendovi il portafogli o l'orologio». Oppure: «All'uscita dalla banca o della posta: si av-

vicina un impiegato, vi mostra velocemente un tesserino e vi chiede di controllare se le banconote che avete appena ritirato siano autentiche. Ovviamente il denaro verrà ritenuto falso e verrà rubato. In ogni caso dubbio - conclude il decalogo - meglio allertare il Pronto Intervento chiamando 112».



FINALE

Lavoro, pensioni, reddito. Questi gli argomenti di cui si è parlato domenica pomeriggio a Massa Finalese, di fronte ad un pubblico attento e animato, nell'incontro organizzato dal Movimento 5 Stelle locale. Erano presenti due deputati membri della commissione lavoro della Camera e una senatrice anch'essa della commissione lavoro al Senato. Persone che a Roma seguono nello specifico i temi trattati e

**FINALE** Partecipato l'incontro di domenica su lavoro e pensioni

## Il Movimento 5 Stelle a Massa Finalese: «Introduciamo il reddito di cittadinanza»

che hanno illustrato ai presenti il senso del dibattito in corso.

«Il Jobs act è stata una delle tante promesse mancate da parte del governo Renzi - hanno spiegato del corso dell'incontro - di fronte alla rinuncia all'art.18 non si è creata nuova e più stabile occupazione. Sia-

mo il paese in Europa ad avere maggiore flessibilità dei contratti, ma anche la maggiore disoccupazione, questo qualcosa vorrà pur dire. La legge Fornero, che ha tolto il diritto acquisito al pensionamento dopo 35-40 anni di contributi, basandosi su un cinico calcolo dell'aspettativa di vita, tiene

al lavoro, magari usurante, anziani e non apre ai giovani».

«Per una questione di giustizia - hanno quindi sostenuto i relatori - occorre rivedere queste politiche sbagliate, cambiandole ed introducendo quello che ormai è acquisito nel resto dell'Europa: il reddito di cittadinanza. Nessuno può essere lasciato in uno stato di povertà, quando i privilegi sono invece lasciati liberi di continuare, le risorse ci sono, occorre destinarle al benessere dei cittadini».



APPUNTAMENTO Il teatro Astoria

## FIORANO "Il Gruppo Gramsci" questa sera al teatro Astoria

**FIORANO** - Stasera alle 20.45, il Teatro Astoria in piazza Ciro Menotti, 8, ospiterà la presentazione del saggio storico "Il Gruppo Gramsci", scritto da Tullio Saldaneri, che indaga l'espulsione di un collettivo di giovani intellettuali napoletani dal Pci. Alla serata, introdotta dall'assessora alla Cultura, Morena Silingardi, sarà presente l'autore che dialogherà con Marco Martinelli. A seguire si parlerà dei rapporti che intercorrono tra le diverse generazioni politiche nella sinistra di oggi con il sindaco Francesco Tosi, il sindaco di Sassuolo Claudio Pistoni, l'assessore alle Politiche giovanili di Castellarano Giorgio Zanni, il segretario del Pd di Sassuolo Matteo Mesini e la parlamentare

Giuditta Pini. L'autore, Tullio Saldaneri, spiega che il progetto nasce dall'idea di «ridare voce a giovani ai quali la storia non ha concesso diritto di replica perché sconfitti». «Credo sia giusto valorizzare i talenti del nostro territorio - spiega l'assessora Silingardi - e questa è un'occasione per farlo. Trovo estremamente interessante l'argomento trattato, ma ancora di più ho apprezzato la proposta di farne il tema per il dibattito successivo». L'evento, a ingresso gratuito, è organizzato dall'associazione giovanile Tilt di Arci Modena e patrocinato dal comune. A conclusione della serata sarà possibile acquistare una copia del libro.

**SASSUOLO** Un evento che presenta un lato nuovo del partigiano e deputato modenese

## Per Bike the Nobel, un Gorrieri inedito

*Dal cassetto della nipote, un testo sull'amore per le due ruote*

SASSUOLO

Dopo il successo di sabato scorso per il primo appuntamento dei "Ciclo Aperitivi" in compagnia di Francesco Ricci, tornano venerdì prossimo, gli appuntamenti organizzati dal Comune in collaborazione con Concretamente e Libreria Incontri per il progetto "Bike the Nobel", promosso da Caterpillar Radio Due e volto a raccogliere firme per la candidatura della bicicletta al Nobel per la Pace.

Venerdì a partire dalle ore 20,30 in sala Biasin, ancora la bicicletta sarà protagonista con "Cicloturista Partigiano", racconti e itinerari in bicicletta sulla Resistenza, a cura di Giulia Bondi e Glauco Babini con l'introduzione di Luigi Ottoni che presenterà il suo video dedicato al viaggio in bici-

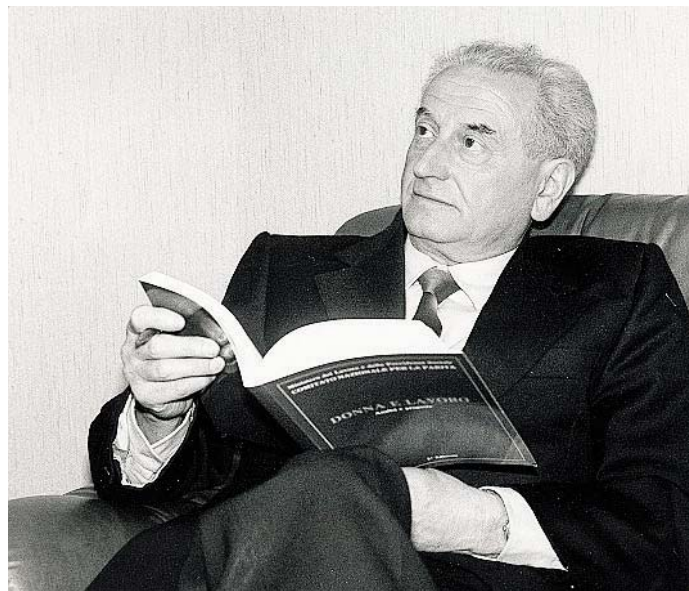

AUTORE Ermanno Gorrieri

clista lungo la Cortina di Ferro.

Cicloturista Partigiano nasce da un cassetto. Dentro, co-

me nelle belle storie, un album dimenticato con un titolo "Cicloturismo" scritto in bella grafia. Contiene un diario di

viaggio fitto di foto, cartine disegnate a mano, altimetrie e una lunga lettera di oltre 70 anni fa, che comincia così: "Estate del '39: inizio di una nuova era per il ciclismo! Ai primi di luglio, io comprai la ciclo da corsa".

La lettera e il diario li ha scritti Ermanno Gorrieri, all'epoca soltanto un ragazzo, ma come tanti della sua generazione sarebbe cresciuto in fretta. Prima soldato, poi comandante partigiano, sindacalista, parlamentare e per poche settimane anche ministro del lavoro nel 1993. Nel poco tempo libero, nonno di Giulia.

Nel 2014, 75 anni dopo l'acquisto di quella "ciclo da corsa", Giulia ritrova l'album che le rivela un nonno - ormai purtroppo perduto nella vita reale - con cui scopre di spartire una grande passione: la bicicletta.

FIORANO

## Tesi di laurea in biblioteca: le serate di presentazione

FIORANO

Il prossimo 10 febbraio 2016, grazie all'impegno dei volontari della biblioteca comunale Paolo Monelli, inizierà la rassegna destinata alla presentazione delle tesi di laurea.

Nel corso dell'incontro organizzativo di martedì scorso è stato precisato che sono ammesse tesi della triennale o magistrali, di Fioranesi e non. L'idea è di presentare due tesi ogni serata, il martedì sera, con un'esposizione iniziale di 30 minuti da parte dell'autore, per lasciare spazio poi alle domande e al confronto con il pubblico.

Tutti i laureati possono inviare la propria candidatura, indicando nome, cognome, titolo



BIBLIOTECA Il Bla

dell'elaborato e recapiti telefonici, con una e-mail a [msilingardi@fiorano.it](mailto:msilingardi@fiorano.it).

La scorsa domenica, e il prossimo 31 gennaio 2016, dalle ore 15.30 alle ore 18.30, i volontari terranno aperta la Biblioteca Comunale Paolo Monelli e forniranno informazioni anche sull'iniziativa delle tesi di laurea.

**FIORANO** Il documento avrà valore per un triennio

## Piano contro la corruzione: entro domani le osservazioni



COMUNE L'ingresso del municipio fioranesi

FIORANO

L'amministrazione comunale sta procedendo all'aggiornamento del piano triennale di Prevenzione della Corruzione (PTPC), che dovrà essere approvato entro il 31 gennaio 2016. Domani scade il termine per chi volesse presentare contributi e suggerimenti per l'aggiornamento all'indirizzo di posta elettronica: [segreteria@comune.fiorano-modenese.mo.it](mailto:segreteria@comune.fiorano-modenese.mo.it).

Gli interessati possono consultare il Piano triennale 2015-2017 in vigore, pubblicato sul sito del Comune alla sezione 'Amministrazione Trasparente', sotto la voce 'Altri contenuti - corruzione'.

**SASSUOLO** Un incontro al centro per le famiglie per riflettere sui contesti educativi e sul loro ruolo nell'età precoce

## Violenza assistita: quando i più piccoli sono gli spettatori

*Crescere in un ambiente aggressivo, vedere ogni giorno la prevaricazione: quale effetto ha sui minori?*

SASSUOLO

Si terrà nella giornata di oggi, dalle 9 al Centro per le Famiglie di via Caduti del Lavoro 24, il seminario dal titolo "Violenza assistita, genitorialità e servizio sociale: un'integrazione di prospettive", organizzato dall'Unione dei Comuni del Distretto Ceramico e dal Servizio Sanitario Regionale Emilia-Romagna.

La violenza assistita è quella nella quale i figli diventano in am-



lenti dei padri nei confronti delle madri e questo incide profondamente sul loro benessere complessivo.

Il seminario intende mettere in luce e offrire agli operatori, come si possa rafforzare concretamente la genitorialità delle madri e quella dei padri quando si è in presenza di violenza assistita ed effettuare invii mirati anche verso i servizi che si occupano del lavoro con gli uomini maltrattanti.

SASSUOLO

## Spettacolo al teatro Don Bosco per raccolta fondi Avis

Si intitola "Aspettando la fine del mondo" la commedia brillante in due atti de "I Lati-Tanti" che andrà in scena il 30 gennaio, a partire dalle ore 20,30 al Teatro Don Bosco in via Giovanni XXIII, con il patrocinio del Comune e

la collaborazione di Avis che è destinataria del ricavato. Preveduta alla sede Avis.

La regia è di Angela Spallanzani, il testo di Giuseppe Di Giorgio e le musiche di Giorgio Stefani. Gli interpreti sono Giuseppe Di Giorgio, Lisa Medici, Mariangela Ternelli, Giada Amodio, Monia Fontana e Francesco Manelli.

**SPILAMBERTO** Positivo faccia a faccia con il sindaco Costantini

## Bilancio, le associazioni chiedono meno tasse per le imprese

SPILAMBERTO

Si è svolto nei giorni scorsi l'incontro del sindaco di Spilamberto Umberto Costantini con le associazioni di categoria per discutere del bilancio di previsione 2016. «Si è trattato di un incontro assolutamente costruttivo - spiega Costantini - ci siamo ritrovati concordi sulla valutazione positiva rispetto al superamento del patto di stabilità e alla diminuzione delle tasse. Soltanto a Spilamberto nel 2016 infatti si pagheranno 1.300.000 euro di tasse in meno (un milione per le famiglie e 300mila euro per le imprese).

Le associazioni - continua il primo cittadino - hanno richiesto uno sforzo per ridurre ulteriormente

le tasse alle imprese, proposta che sarà vagliata dall'amministrazione per valutare la sua sostenibilità. È stato giudicato anche positivamente il percorso intrapreso per lo studio di fattibilità relativo al progetto di riorganizzazione istituzionale, che ha lo scopo di approfondire lo stato dell'Unione e valutare possibili scenari futuri.

Nell'incontro, si è parlato anche «dell'impegno dell'amministrazione contro l'evasione fiscale - spiega ancora il sindaco - che ha portato ad un recupero nel 2015 di circa 400mila eu-

ro; impegno che proseguirà anche nel 2016. Abbiamo poi illustrato i nostri obiettivi come ad esempio la ricerca di finanziamenti per implementare la banda larga nelle aree produttive. Le associazioni hanno infine valutato molto positivamente lo sforzo per la promozione dell'Aceto balsamico. Per proseguire in questo percorso - conclude il primo cittadino - l'auspicio è quello di poter collaborare con loro per aiutare il nostro territorio ad aprirsi all'estero e renderlo sempre più competitivo».



SPILAMBERTO

A destra, un'immagine del Comune. A sinistra, il sindaco Umberto Costantini, che nei giorni scorsi ha incontrato le associazioni



**DOPIETTE** L'ex consigliere provinciale Telleri replica al presidente Confederazione agricoltori Fini

## «Caccia, girata e bracciata non siano in gara»

«La convenienza della prima sulla seconda è netta, ma è riduttivo basarsi su questo»

**SPILAMBERTO** Il cordoglio del sindaco

### Addio all'alpino Mario Freschi

SPILAMBERTO

«Voglio esprimere le più sentite condoglianze, a nome dell'amministrazione comunale e di tutta la comunità, alla famiglia di Mario Freschi». Così il sindaco di Spilamberto Umberto Costantini ricorda la figura di Freschi, molto conosciuto in paese.

«Mario è stato per una vita alpino, convinto dell'importanza e del valore della patria. Ha rischiato la propria vita servendo il nostro paese in Russia durante la seconda guerra mondiale. Si è impegnato sempre e con passione all'interno dell'Associazione Nazionale degli Alpini - sezione di Spilamberto - scrive il primo cittadino in una nota - Ciao Mario. Grazie per il tuo senso di comunità e per tutto quello che hai fatto per Spilamberto e per l'Italia».

Riceviamo e pubblichiamo la lettera di Walter Telleri, ex consigliere provinciale, diretta al presidente della Confederazione italiana agricoltori Cristiano Fini sulle tematiche relative alle modalità di caccia al cinghiale.

Caro presidente, con stupita sorpresa ho seguito il tuo intervento per sollecitare una espansione della caccia al cinghiale in braccata a Modena. Per verità ho un dubbio sulla motivazione di questo intervento, che mi sembra cadere a fagiolo nel momento in cui, anche a fronte di rilievi da parte degli Uffici regionali e del Difensore Civico Regionale, qui a Modena il Presidente dell'ATC MO2 si sta dando da fare per perorare, anche in Regione, il medesimo appello per questa forma di caccia così particolare. Non vorrei pertanto sottovalutare che magari le due 'perorazioni' sono legate fra loro e che la tua mi sembra il cosiddetto 'appoggio' alla iniziativa del presidente dell'ATC MO2. Ma vorrei seguirli nella sua perorazione e provare a vedere cosa ne potrebbe uscire. Intanto mi pare che a livello tecnico l'approccio al confronto fra le varie forme di caccia al cinghiale sia imparziale: la caccia al cinghiale si fa in forma individuale con carabina ed ottica all'aspetto e alla cerca (caccia di selezione) oppure in forma collettiva in tre modalità: in battuta (tanti cacciatori alla posta e file fitte di battitori senza cani e fucili), in braccata (tanti cacciatori alla posta ed equipaggi di cani da braccata condotti da cacciatori canai armati) e in girata (pochi cacciatori alle poste e 1 solo cane con funzione di limiere condotto da un cacciatore specializzato). Se si legge il Piano faunistico venatorio vigente e lo si confronta con i precedenti e fino



alla fine degli anni '90, si può notare il momento preciso in cui queste tre forme sono state descritte e normate, soppiantando una impostazione che fino a quel momento parlava solo di una forma di caccia al cinghiale chiamata braccata o battuta, come se fossero dei sinonimi. Il distinguo dei dettami fra le due forme collettive e l'introduzione di quella individuale fu una necessità di chiarezza per favorire una gestione sempre più tecnica e pertanto sempre più efficace ed efficiente, ottimizzando i costi e i benefici. In soldoni, la caccia in braccata è una forma collettiva in cui prevalgono gli aspetti socio-folkloristici e ricreativi, molto adatta per aree vaste, poco antropizzate, dove i cinghiali possono essere spaventati ed incitati da mute di cani per incanalarsi verso le loro tradizionali vie di fuga lungo le quali sono disposti cacciatori postaioli che devono pertanto sparare a cinghiali-bersaglio in corsa veloce (dato che son spaventati dai cani). La braccata pertanto necessita di grandi aree assegnate a una o più squadre che ne diventano responsabili e che vi si dedicano per organizzare quella che è una gestione logistica che prescinde da quanti cinghiali pos-

sano essere presenti perché quel che interessa è un esercizio collettivo. Dal canto loro, i cinghiali che incappano in una braccata per evitare di morire devono fare affidamento alla loro conoscenza del territorio e alla loro velocità. Molto meglio, quindi, che un'area di braccata sia poco abitata, poco frequentata e percorsa da poche strade pubbliche (vicini compresi). L'efficacia di una braccata si può misurare ad esempio con il rapporto n° uscite/n° successi integrato dal rapporto (n° cacciatori/n° cani/n° capi abbattuti). Ad esempio: se su 10 braccate 3 hanno avuto esito positivo, avrò il 30% di successo, e se in totale sono stati abbattuti 5 cinghiali avrò avuto una resa di 0,5 capi per intervento. E terrò conto del fatto che è coinvolta una squadra di es. 30 persone e cioè 300 presenze uomo, il che porta a

0,016 capi a testa. Una caccia in girata interessa pochi cacciatori messi alle poste da un tracciante che prima della messa alle poste ha visitato la zona, sulla base delle tracce sa dove e quanti possono essere i cinghiali, e delimita poche poste attorno a cinghiali stessi, che rimangono tranquilli magari in riposo fino al momento giusto in cui il conduttore del cane limiere (uno) mette il suo ausiliario su una traccia e così facendo si avvicina agli animali che disturbati si allontanano lungo i sentieri presidati da cacciatori i quali sparano ad animali che si stanno spostando a velocità modesta. Va quindi da sé che questo metodo è molto adatto per aree di ridotte dimensioni, caratterizzate da ambienti cosiddetti a 'mosaico culturale' dove bosco, boscaglia, cespuglietto, prati, campi si alternano in presenza di insediamenti e strade pubbliche e vicinali, presenza di gente impegnata nelle più disparate attività di lavoro e tempo libero. La sua efficacia ed efficienza si misura come per la braccata; ad esempio, se con 10 uscite sono stati abbattuti 5 cinghiali avrò una resa di 0,5 capi per uscita, ma sulla base delle 60 presenze avrò una resa di 0,083 capi per persona. Insomma la convenienza della girata sul-



la braccata è netta ma è riduttivo basarsi su questo. Le due forme di caccia non devono essere 'in gara' fra loro, ma usate situazione per situazione dove le condizioni consigliano l'una e sconsigliano l'altra.

CASTELNUOVO

### Il camper di Hera arriva sotto casa



CASTELNUOVO

Da oggi al 22 marzo, arriva il camper di Hera a Castelnuovo Rangone, dove farà tappa tutti i martedì nell'area di mercato dalle 8 alle 13. Una opportunità di dialogo offerta da Hera ai suoi clienti che rende più facile sbrigare le pratiche relative ai servizi offerti. Sarà infatti possibile effettuare tutte le operazioni contrattuali e commerciali tipiche di un normale sportello, stipulare contratti, modificare quelli già esistenti, richiedere informazioni sulle bollette.

PAVULLO L'ex vicesindaco sostenuta da una lista civica trasversale di cittadini oltre che da Unione a Sinistra

# Elezioni, si candida anche Morena Minelli

## Pd avvisato: «Questa volta sarà difficile fermare il cambiamento»

PAVULLO

Dopo la scelta di unione sinistra di rompere l'alleanza con il partito democratico a Pavullo, scelta che ha determinato l'estromissione di Morena Minelli dalla giunta e il licenziamento della stessa dall'incarico di vicesindaco che aveva svolto fino allo scorso novembre, una serie di liste civiche tra cui la stessa Unione a Sinistra, ha deciso in questi giorni di rompere gli indugi e annunciare l'intenzione di correre alle prossime elezioni che si terranno a Pavullo nel maggio di quest'anno, individuando proprio nella stessa Morena Minelli il candidato ideale a sindaco che guiderà questa coalizione.

La stessa Minelli, scottata dalla sua precedente esperienza all'interno della giunta comunale Pavullese, dichiara che «sono state proprio le pressioni dei cittadini, donne e uomini delusi dalla piega che sempre più l'amministrazione comunale sta prendendo, vittima di scelte dettate da logiche di partito e sempre meno rispondenti agli interessi della nostra città, che mi hanno chiesto di correre nella convinzione che potessi essere la persona più adatta a incarnare la necessità di un vero cambiamento».

Morena Minelli sarà sostenuta da una lista civica trasversale di cittadini oltre che da Unione a Sinistra, in passato alleata con il partito democratico nel centro sinistra e da tempo assai critica nei confronti degli esponenti di questo partito e delle scelte dagli stessi ultimamente compiute alla guida del Comune. Secondo Fausto

Gianelli, capogruppo di Unione sinistra in consiglio comunale, «le scelte dell'amministrazione comunale, comprese quelle consacrate nell'ultimo bilancio, dimostrano un distacco sempre più preoccupante dai reali bisogni dei nostri cittadini. Se da un lato da tempo non vengono più usate risposte a necessità fondamentali della nostra comunità, dall'altro vengono destinate risorse abnormi in progetti assolutamente non prioritari, basti pensare ai 5 milioni di euro che verranno investiti per la sistemazione della strada Pratulino - Malandrone».

Se il tema dello sviluppo urbanistico nel nostro Comune è stato quello che ha portato alla rottura lo scorso anno tra l'amministrazione guidata dagli esponenti del Partito democratico tra Unione a Sinistra, contraria alle nuove lottizzazioni previste dai progetti di espansione edilizia presentati dal sindaco Canovi e dall'assessore all'urbanistica Isepi, molti altri sono i temi che distanziano gli ex alleati.

In particolare la neo candidata Minelli dichiara che «per rilanciare davvero Pavullo, anziché formule vuote e programmi rituali, servono energie nuove e uno spirito diverso, capace di cogliere le energie inesprese che nel nostro comune fanno sempre più fatica a trovare una risposta dell'amministrazione comunale. Immagino quindi innanzitutto un grande programma di investimenti, finalizzati però non solo in opere pubbliche, tal-



L'ex vicesindaco Morena Minelli

volta di incerta utilità, ma soprattutto penso a investimenti nel sociale, per avere una società più equa e più sicura, attraverso un programma di aiuti alle persone in difficoltà ed affitti calmie-

rati per le giovani coppie. Investire anche a favore delle imprese significa ad esempio uno sportello lavoro per i giovani e per le imprese, in grado di fornire assistenza e dare informa-

zioni anche sui contributi pubblici e dei fondi europei, sostenendo al contempo con incentivi concreti le imprese che investono sul nostro territorio e migliorano le proprie aziende con energie da fonti rinnovabili. Occorre dare un segnale anche chi decide di aprire un'attività commerciale, riducendo le imposte comunali (Tari, Tasi e Imu) che gravano ormai in maniera insostenibile su certe attività. Bisogna anche rilanciare il ruolo del Palazzo Ducale, con un vero e proprio polo della cultura, con iniziative per i più giovani sparse su tutto il territorio comunale e, soprattutto, invertire la tendenza nella cura del patrimonio ambientale

pubblico, abbandonato negli ultimi anni in condizioni di degrado inaccettabili, con un programma di risistemazione del Parco ducale e della pineta che preveda anche il ripristino della ex fioraia, da anni abbandonata. Moltissime sono le cose che possono essere fatte per la nostra comu-

«Distacco sempre più preoccupante della giunta dai reali bisogni dei nostri cittadini»

nità, non è certo un impegno facile ma l'entusiasmo che ho riscontrato in questi mesi nelle

persone che mi hanno contattato chiedendomi di candidarmi mi ha fatto però capire che anche le energie disponibili per un vero cambiamento sono altrettanto forti e che sarà difficile questa volta, per i partiti tradizionali, riuscire a fermarle».

(Michela Rastelli)

SERRAMAZZONI

## Bocconi avvelenati a San Dalmazio, scatta la denuncia alla Forestale

SERRAMAZZONI

Ha sulla coscienza numerosi gatti e alcuni cani morti il cittadino che negli ultimi tempi si sta divertendo a disseminare tra i parchi e le strade di San Dalmazio di Serramazzoni bocconi avvelenati. «Sono delle polpette fatte con carne o salsiccia che all'interno hanno pesticidi - racconta una residente che a salvato per un pelo il suo cagnolino - Sono concentrati in alcuni punti come il parchetto davanti alla canonica e la strada adiacente, ma molti sono anche disseminati a caso. Noi residenti abbiamo dei sospetti ma è chiaro che non possiamo accusare nessuno senza prove. In ogni caso l'attenzione è alta».

I residenti, infatti, hanno diffuso e affisso volantini che informano tutti i proprietari di animali domestici del pericolo. Non solo, si sono anche rivolti al Copro forestale dello Stato. «Siccome hanno avvelenato il mio cagnolino e sono stata impegnata nella cura, oggi (ieri ndr) vado al comando della Forestale di Pavullo a sporgere denuncia. Abbiamo anche informato la Lav, l'Ausl e i veterinari».

I residenti si sono dati da fare e «abbiamo raccolto tutti i bocconi avvelenati che abbiamo trovato e li abbiamo buttati via. Siamo molto preoccupati perché questa persona di certo tornerà a metterne altre e questo non ci fa stare tranquilli. Speriamo di riuscire ad identificare il responsabile».

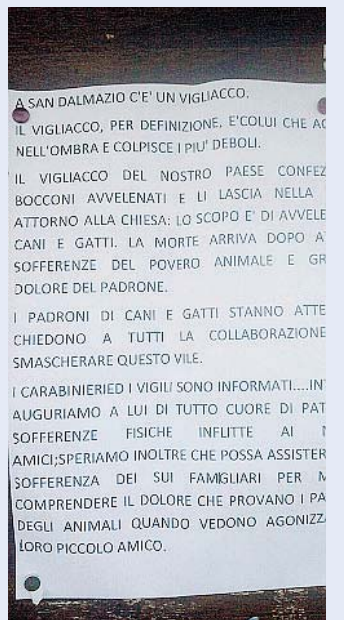

I volantini affissi dai residenti di San Dalmazio

A GAIATO Con il parroco don Roberto Montecchi

## Cani, gatti e anche un pesce rosso nel giorno della benedizione degli animali

PAVULLO

La Messa in onore di Sant'Antonio abate di domenica a Gaiato ha richiamato numerosi fedeli a amanti degli animali da tutta Pavullo e non solo. Al termine della celebrazione, animata dai cori di Camatta e Frassinetti, il parroco don Roberto Montecchi ha benedetto tutti gli animali presenti sul sagrato. «Ce ne era un vasto assortimento - racconta don Roberto - cani, gatti, uccellini, cavalli, persino un criceto ed un pesce rosso».



Durante l'omelia il parroco ha sottolineato che «spesso amiamo i nostri animali come se fossero persone, e riconosciamo in loro caratteristiche che non troviamo negli uomini, come la fedeltà e l'affetto. Questo non ci deve portare a una chiusura nei confronti dei rapporti umani, anzi, ci deve spingere a cercare nelle persone che ci vivono attorno le qualità che già troviamo negli animali».

ZOCCA

## Valmori commissario leghista

ZOCCA

«Un paese, quello di Zocca, dove fa ancora eco lo scandalo finanziario che colpì un funzionario ai tempi della giunta Leonelli, che distrasse dalle casse comunali ingenti somme di denaro che i cittadini pagavano per concessioni edili e dove l'unica decisione di questi cinque anni di mandato a guida Pd è stata quella di approvare uno studio di fattibilità per di fatto cancellare il Comu-

ne di Zocca e fonderlo con altri comuni». L'attacco arriva da Lorenzo Biagi della Lega Nord.

«E' in questo delicato scenario che ho deciso di nominare a Zocca un Commissario per la locale Segreteria della Lega Nord, scegliendo il vignolese Enrico Valmori. Valmori avrà il compito di coordinare il gruppo leghista di Zocca valutando eventuali accordi con le altre attuali forze politiche di opposizione per la formazione della lista elettorale».

I MERCATI

<b>Lunedì</b> Maranello (Pozza) Modena Montese Pievepelago San Felice sul Panaro	Maranello Montecreto Montefiorino Novi di Modena (Rovereto) Serramazzoni Spilamberto
<b>Martedì</b> Bomporto (Sorbara) Campogalliano Castelfranco Emilia Castelnuovo Rangone (Montale) Frassinoro Lama Mocogno Novi di Modena San Possidonio Sassuolo Soliera Zocca	<b>Giovedì</b> Bastiglia Bomporto Camposanto Carpi Fiorano Modenese Formigine (Magreta-Casinalbo) Medolla Nonantola Polinago Sestola Vignola
<b>Mercoledì</b> Castelvetro di Modena Cavezzo Finale Emilia Fiorano Modenese (Spezzano) Guiglia	<b>Venerdì</b> Castelfranco Emilia Concordia sulla Secchia Finale Emilia (Massa Finalese)

Maranello (Gorzano) San Cesario sul Panaro San Felice sul Panaro Sassuolo Savignano sul Panaro
<b>Sabato</b> Carpi Castelnuovo Rangone Formigine Guiglia Marano sul Panaro Mirandola Pavullo nel Frignano Ravarino San Prospero Soliera
<b>Domenica</b> Cavezzo Fanano Fiumalbo Guiglia Palagano Polinago

NUMERI UTILI

Pronto soccorso Carabinieri Questura Vigili del fuoco Guardia di Finanza Emergenza infanzia Telefono Azzurro Soccorso ACI	118 112 113 115 117 114 19696 803116	Guardie Giurate Giudice di Pace	059/209437 059/2131996	<b>AMBIENTE</b> Servizio Clienti Hera S. Clienti Hera da cellulare Energia elettrica Hera Gas Hera Acqua e fognature Hera Teleriscaldamento Hera Centro Fauna Selvatica Guardia Med. Veterinaria	800 999500 199 199500 800 999010 800 713666 800 713900 800 713699 339/8183676 059/311812
<b>SICUREZZA</b> Questura Polizia Stradale Polizia Municipale Polizia Ferroviaria Polizia Modena Nord Sos Truffa Carabinieri Vittime Reati	059/410411 059/248911 059/20314 059/222336 059/222336 800 631316 059/3166111 059/284109	Provincia di Modena Comune di Modena Comune Informa Anagrafe Movimenti Consumatori Info Agroalimentare Sos turista Agenzia delle Entrate Cimitero San Cataldo Pony Express Centro Anziani Oggetti Smarriti Alcolisti Anonimi Guasti Enel	059/209111 059/20311 059/20312 059/2032077 059/343759 059/2033486 059/2032557 059/8393111 059/334103 059/828111 059/303320 059/2033247 333/4208029 803 500	<b>SALUTE</b> Policlinico Usl 16 centralino Trasporto misericordia Croce Rossa Guardia Medica Tribunale Malato Tribunale Malato fax	059/4222111 059/435111 059/332398 059/222209 059/375050 059/4222243 059/4222225

VISITE AI DEGENTI

NUOVO OSPEDALE CIVILE S. AGOSTINO - ESTENSE DI MODENA

- ANESTESIA, RIANIMAZIONE E TERAPIA ANTALGICA**  
Visita ai degenti da lun a dom: 18.30-19.30  
Sono ammesse due persone per degente
- CARDIOLOGIA**  
Visita ai degenti da lun a dom: 8.00-9.00; 12.30-13.30; 18.15-19.15  
U.T.I.C da lun a dom: 12.30-13.30; 18.15-19.15
- CHIRURGIA GENERALE**  
Visita ai degenti da lun a dom: 6.30-8.15; 12.00-15.00; 18.00-21.00
- CHIRURGIA VASCOLARE**  
Visita ai degenti da lun a dom: 7.00-8.00; 12.00-16.30; 18.15-20.00
- ENDOCRINOLOGIA E MALATTIE DEL METABOLISMO**  
Visita ai degenti da lun a dom: 6.30-9.00; 12.15-15.00; 18.15-21.00
- GERIATRIA**  
Visita ai degenti da lun a dom: 6.30-9.00; 12.20-15.00; 18.20-20.30
- LUNGODEGENZA POST ACUZIE**  
Visita ai degenti da lun a dom: 7.00-9.00; 12.15-15.00; 18.15-20.30
- MEDICINA AD INDIRIZZO CARDIOVASCOLARE**  
Visita ai degenti da lun a dom: 7.00-9.00; 12.30-14.00; 18.30-20.00
- MEDICINA D'URGENZA E PRONTO SOCCORSO**  
Visita ai degenti da lun a dom: 7.00-9.00; 12.15-15.00; 17.00-20.00  
UTMI: 13.15-14.15; 18.30-19.30
- MEDICINA INTERNA E GASTROENTEROLOGIA**  
Visita ai degenti da lun a dom: 6.30-9.00; 12.30-14.00; 18.30-21.30
- MEDICINA AD INDIRIZZO METABOLICO / NUTRIZIONISTICO**  
Visita ai degenti da lun a dom: 6.30-9.00; 12.15-14.30; 18.15-21.00
- MEDICINA RIABILITATIVA**  
Visita ai degenti da lun a dom: 7.00-9.00; 12.15-14.00; 18.15-21.00
- NEUROCHIRURGIA**  
Visita ai degenti da lun a dom: 6.30-8.30; 12.00-14.00; 18.00-21.30
- CLINICA NEUROLOGICA - STROKE UNIT**  
Visita ai degenti da lun a dom: 7.00-9.00; 12.00-14.00; 18.00-20.00  
Stroke Unit : 12.00-14.00; 18.00-20.00
- NEURORADIOLOGIA**  
Apertura al pubblico lun, mer, ven: 10.00-13.00; gio: 10.00-16.00;  
sab: 9.00-12.00
- ORTOPEDIA**  
Visita ai degenti da lun a dom: 6.30-8.30; 12.15-16.00; 18.15-21.00
- RIANIMAZIONE NEURORIANIMAZIONE**  
Visita ai degenti da lun a dom: 13.00-14.00
- SERVIZIO PSICHIATRICO DI DIAGNOSI E CURA**  
Visita ai degenti da lun a sab: 13.30-14.30; 18.30-19.45;  
dom e festivi: 10.30-11.30; 15.30-17.30

NUMERI UTILI SANITÀ

<b>MODENA</b> Informazioni 059 375050 Apertura al pubblico da lun a ven: 20.00-8.00   sab e prefestivi: 10.00-8.00 (8.00 del giorno successivo al festivo)	<b>NONANTOLA</b> Informazioni 059 375050 Apertura al pubblico da lun a ven: 20.00-8.00   sab e prefestivi: 10.00-8.00 (8.00 del giorno successivo al festivo)
<b>CARPI</b> Informazioni 059 659342 Apertura al pubblico da lun a ven: 20.00-8.00   sab e prefestivi: 10.00-8.00 (8.00 del giorno successivo al festivo)	<b>PALAGANO</b> Informazioni 0536 309680 Apertura al pubblico da lun a ven: 20.00-8.00   sab e prefestivi: 10.00-8.00 (8.00 del giorno successivo al festivo)
<b>CASTELFRANCO EMILIA</b> Informazioni 059 375050 Apertura al pubblico da lun a ven: 20.00-8.00   sab e prefestivi: 10.00-8.00 (8.00 del giorno successivo al festivo)	<b>PAVULLO NEL FRIGNANO</b> Informazioni 0536 309720 Apertura al pubblico da lun a ven: 20.00-8.00   sab e prefestivi: 10.00-8.00 (8.00 del giorno successivo al festivo)
<b>CAVEZZO</b> Informazioni 848 800 328 Apertura al pubblico da lun a ven: 20.00-8.00   sab e prefestivi: 10.00-8.00 (8.00 del giorno successivo al festivo)	<b>PIEVEPELAGO</b> Informazioni 0536 309801 Apertura al pubblico da lun a ven: 20.00-8.00   sab e prefestivi: 10.00-8.00 (8.00 del giorno successivo al festivo)
<b>FINALE EMILIA</b> Informazioni 848 800 328 Apertura al pubblico da lun a ven: 20.00-8.00   sab e prefestivi: 10.00-8.00 (8.00 del giorno successivo al festivo)	<b>PRIGNANO SULLA SECCHIA</b> Informazioni 0536 874180 Apertura al pubblico da lun a ven: 20.00-8.00   sab e prefestivi: 10.00-8.00 (8.00 del giorno successivo al festivo)
<b>FORMIGINE</b> Informazioni 059 558077 Apertura al pubblico da lun a ven: 20.00-8.00   sab e prefestivi: 10.00-8.00 (8.00 del giorno successivo al festivo)	<b>SASSUOLO</b> Informazioni 0536 874015 Apertura al pubblico da lun a ven: 20.00-8.00   sab e prefestivi: 10.00-8.00 (8.00 del giorno successivo al festivo)
<b>FRASSINORO</b> Informazioni 0536 309650 Apertura al pubblico da lun a ven: 20.00-8.00   sab e prefestivi: 10.00-8.00 (8.00 del giorno successivo al festivo)	<b>SERRAMAZZONI</b> Informazioni 0536 954255 Apertura al pubblico da lun a ven: 20.00-8.00   sab e prefestivi: 10.00-8.00 (8.00 del giorno successivo al festivo)
<b>LAMA MOCOGNO</b> Informazioni 0536 44880 Apertura al pubblico sab e prefestivi: 10.00-8.00 (8.00 del giorno successivo al festivo)	<b>SESTOLA</b> Informazioni 0536 62669 Apertura al pubblico da lun a ven: 20.00-8.00   sab e prefestivi: 10.00-8.00 (8.00 del giorno successivo al festivo)
<b>MIRANDOLA</b> Informazioni 848 800 328 Apertura al pubblico da lun a ven: 20.00-8.00   sab e prefestivi: 10.00-8.00 (8.00 del giorno successivo al festivo)	<b>SPILAMBERTO</b> Informazioni 059 782732 Apertura al pubblico da lun a ven: 20.00-8.00   sab e prefestivi: 10.00-8.00 (8.00 del giorno successivo al festivo)
<b>MONTEFIORINO</b> Informazioni 0536 309500 Apertura al pubblico da lun a ven: 20.00-8.00   sab e prefestivi: 10.00-8.00 (8.00 del giorno successivo al festivo)	<b>VIGNOLA</b> Informazioni 059 7574740 Apertura al pubblico da lun a ven: 20.00-8.00   sab e prefestivi: 10.00-8.00 (8.00 del giorno successivo al festivo)
<b>MONTESE</b> Informazioni 059 982076 Apertura al pubblico da lun a ven: 20.00-8.00   sab e prefestivi: 10.00-8.00 (8.00 del giorno successivo al festivo)	<b>ZOCCA</b> Informazioni 059 7574780 Apertura al pubblico da lun a ven: 20.00-8.00   sab e prefestivi: 10.00-8.00 (8.00 del giorno successivo al festivo)

FARMACIE DI MODENA

- Farmacia Albareto** (Albareto)  
Strada Albareto, 685 - 059-318334;
- Farmacia Autodromo**  
Strada Formigina - 059-331382;
- Farmacia B. V. Popolo**  
Via Str. Naz.le Giardini, 30/32  
059-223877;
- Farmacia B.V. della Salute**  
Corso Canalchiaro, 127  
059-238319;
- Farmacia Baggiovana** Er. Giacobazzi  
Via Canalino, 54 - 059-223821;
- Farmacia Bernasconi**  
Corso Vittorio Emanuele II, 78  
059-210144;
- Farmacia Borri Maria**  
Via Giardini, 760 - 059-355454;
- Farmacia Bruni**  
Via Emilia Centro, 180  
059-243359;
- Farmacia Buon Pastore**  
Via Conco, 32 - 059-300411;
- Comunale Crocetta**  
Via Ciro Menotti, 370 - 059-251452;
- Comunale del Pozzo**  
Via Emilia Est, 416 - 059-360091;
- Comunale Giardini**  
Via Giardini, 431/a - 059-353579;
- Comunale Gramsci**  
Via Gramsci, 45 - 059-311110;
- Comunale La Portali**  
Via dello Sport, 54 - 059-371181;
- Comunale La Rotonda**  
Via Casalegno, 39 - 059-441501;
- Comunale Modena Est**  
Via IX Gennaio 1950, 29  
059-282202;
- Comunale Modena Ovest**  
Via del Giglio, 19 - 059-821316;
- Comunale Morane**  
Via Morane, 274 - 059-300500;
- Comunale Storchi**  
Viale Storchi, 155 - 059-222238;
- Comunale Vignolese**  
Via Vignolese, 537 - 059-363330;
- Comunale Villaggio Giardini**  
Via Pasteur, 21 - 059-342040;
- Farmacia Del Collegio**  
Via Emilia Centro, 151  
059-222549;
- Farmacia Della Bona P. e G. Snc**  
(San Damaso)  
Strada Vignolese, 1263  
059-469108;
- Farmacia Grandemilla** (Cittanova)  
Via Emilia Ovest, 1480  
059-848755;
- Farmacia Madonna Pellegrina**  
Via Bellinzona, 59/61 - 059-392732;
- Farmacia Madonna**  
Via Tabacchi, 5 - 059-333153;
- Farmacia Montegrappa**  
Via Costa Cesare, 60 - 059-331366;
- Farmacia Quattro Ville**  
(Castelfranco - Lesignana)  
Via S. Onofrio, 107 - 059-827367;
- Farmacia S. Agostino Dini M.**  
Piazzale Erri - 059-216297;
- Farmacia S. Antonio**  
Viale Verdi, 161 - 059-221389;
- Farmacia S. Omobono**  
Via Emilia Centro, 167  
059-222872;
- Farmacia San Faustino di Incerti G.**  
Via Giardini, 236 - 059-351157;
- Farmacia San Geminiano**  
Viale Buon Pastore, 400  
059-305352;
- Farmacia San Giorgio**  
Via Manifattura Tabacchi, 79  
059-223827;
- Farmacia San Giuseppe Dott.ssa**  
Via Castellaro, 25 - 059-243369;
- Farmacia San Lazzaro Sas**  
Largo Garibaldi Giuseppe, 18  
059-223736;
- Farmacia San Marco**  
Corso Duomo, 54 - 059-244421;
- Farmacia San Martino** (Portile)  
Via Chiossi Oreste, 12  
059-460185;
- Farmacia San Paolo Sas**  
Via Emilia Est, 799 - 059-360268;
- Farmacia Santa Caterina Snc**  
Viale Muratori Lodovico Antonio, 145  
059-239195;
- Farmacia Santa Chiara**  
Via Wiligermo - 059-355722;
- Farmacia Santa Filomena**  
Corso Duomo, 4 - 059-223916;
- Farmacia Sant'Elena**  
Via Canaletto Sud, 123  
059-310488
- Farmacia Scalabrini Sandro e C. Sas**  
(Cognento)  
Via Dei Traeri, 104 - 059-353006;
- Farmacia Torrenova**  
Via Nonantolana, 685/T  
059-254535

Cappellini  
Portachiavi  
Bandane  
Polo  
Sacche  
Shopper

Auguri di Buone Feste

Sei pronto a lasciare il segno...

Personalizza le tue Idee...

DIRETTO 328 4577648

ISS Service S.r.l. - Via Giambi, 119 - Ravarino (MO)  
www.shopperpersonalizzate.org

Buono Sconto 10€

Non cumulabile con altre eventuali promozioni, non utilizzabile in combinazione con Coupon

## EVENTI A MODENA E PROVINCIA

19 gennaio - Modena

**Mercatino biologico Biopomposa**Mercatino settimanale di prodotti agricoli biologici - In Piazza Pomposa  
Dalle ore 07,00 alle 14,00; Info: tel. 347/5632650

19 gennaio - Carpi

**Aperitivo al N.I.C.**Aperitivo con ricco buffet dalle ore 18,00;  
Presso "NIC - New Italian Café"  
Via delle Magliare 13; Info: tel. 349/6699060

19 gennaio - Modena

**Aperitivo al Next Age 65**Dalle ore 18,00 alle 20,00 un fresco aperitivo con buffet  
Presso "Next Age 65 Discobar", Via Emilia Est 963

19 gennaio - Modena

**Aperitivo & buffet**Ricco Buffet ad accompagnare l'orario dell'aperitivo: cocktails, long drinks, vini rossi e bianchi italiani ed internazionali! Presso "Bar Mascagni"  
Panta Rei, Via Emilia Est 93 - Info: tel. 348/8095406

19 gennaio - Modena

**Aperitivo & Musica**Ricco aperitivo & musica dalle 18,30 - Live o Dj set dalle 20,00 - 21,00  
Presso "Elio, illumina l'eccellenza", Via Manifattura Tabacchi

19 gennaio - Modena

**Parrucche Pазze**Dove il divertimento farà da padrone: con nuovi dj, nuovo show e nuovi boys  
Presso "Frozen", Strada Contrada 346; Info: tel. 059/460860

20 gennaio - Modena

**A voce alta - seminario di lettura espressiva**

Corso di lettura espressiva a voce alta: Articolazione della frase, cadenza e dizione - A cura di Federica Fava - Ore 20,30; Presso Associazione Amici del libro, Via S. Giovanni Bosco 153; Info: tel. 059/217530

20 gennaio - Modena

**Il Mercoledì sera del Sir Francis Drake Pub**Appuntamento fisso ogni mercoledì: dalle 22,00 Dj Set, musica funk, soul blues, hip hop. Happy hour su birra, shots, cocktail e vino in bottiglia  
Presso "Sir Francis Drake Pub", Viale Emilio Po' 86/A

21 gennaio - Modena

**L'immagine dell'universo nel tempo**Conferenza con il Prof. Vittorio Mascellani; Presso Planetario civico  
F. Martino, Viale Jacopo Barozzi 31 - Ore 21,00; Info e costi: tel. 059/224726

22 gennaio - Modena

**Campagna in città - Il mercato dei produttori agricoli**Il mercato del contadino, ovvero dei produttori agricoli con qualità garantita  
Presso Parco Ferrari - Dalle ore 14,00 alle 20,00

22 gennaio - Modena

**Mario Perniola: "Come le cose diventano opere d'arte"**Rassegna: "Impara l'Arte. Introduzione alla ricerca contemporanea"  
Ore 18,00; Presso Fondazione Marco Biagi, Largo Marco Biagi 10  
Costo: Ingresso gratuito - Info: tel. 059/2033382

23 e 24 gennaio - Modena

**L'antico in Piazza Grande**

Fiera antiquaria in cui esporranno antiquari ambulanti, artigiani restauratori e commercianti di antiquariato in sede fissa - In centro storico: Piazza Torre, Piazza XX Settembre, Via Selmi, Corso Duomo - Dalle ore 09,00 alle 19,00



## IL SANTO

**Sante Archelaide, Tecla e Susanna**

Martiri di Salerno

Secondo la loro passio, peraltro leggendaria, mentre imperver-sava la persecuzione di Diocleziano, per sottrarsi al furore degli empi, abbandonarono Roma, dove conducevano casta e santa vita in un monastero, e si rifugiarono presso Nola, in un luogo umile e povero, dove continuarono la loro vita di preghiera e le loro opere di bene. I miracoli che operavano, specialmente la



guarigione degli infermi, che spesso portavano alla guarigione ben più importante delle anime, e la conseguente fama della loro virtù e santità che si sparse rapidamente da ogni parte, fecero sì che alcuni pagani le denziassero a Leonzio, preside della Campania, che decise di punirle con la morte, qualora non avessero

sacrificato agli dèi. Condotte a Salerno, sede di Leonzio, dopo una lunga discussione tra lui e Archelaide, e dopo che questa fu gettata in pasto ai leoni, che non la toccarono, la vergine fu flagellata e sottoposta ad altri supplizi, da cui uscì miracolosamente illesa; tutte furono uccise di spada a un miglio da Nola (293). La passio di queste tre martiri fu composta probabilmente nella prima metà del sec. X, quando le loro reliquie, in seguito ad una rivelazione avuta da una religiosa benedettina del monastero di S. Giorgio di Salerno, furono prelevate da Nola (che allora apparteneva alla provincia di Salerno) e portate in questa città, nel ricordato monastero. Alle religiose benedettine fu accordata la recita dell'Ufficio in onore delle tre sante nel 1697 e molto più tardi, il 24 sett. 1842, anche al clero della diocesi di Salerno.

## LA RICETTA • Risotto allo spumante

**Ingredienti:**

- . 180 gr. di riso Arborio
- . 300 ml. di spumante secco
- . Brodo vegetale q.b.
- . Parmigiano Reggiano q.b.
- . 1 Scalogno
- . 1 Gambo di sedano
- . 35 gr. di burro

**Numero di persone:** 2**Note:** Primo piatto**Preparazione:**Tritate finemente lo scalogno e il sedano. Fate sciogliere 20 gr. di burro in una pentola e fatevi soffriggere scalogno e sedano. Quando lo scalogno si sarà imbrionito, aggiungete il riso e fatelo tostare, girandolo ogni tanto. Sfumate con lo spumante e, sempre mescolando di quando in quando, portate a cottura il riso aggiungendo del brodo caldo quando necessario. Una volta pronto, mantecate il vostro risotto allo spumante con il burro rimasto e una spolverata di parmigiano grattugiato. **Idee e varianti:** Potete terminare questo piatto aggiungendo dell'erba cipollina fresca tagliata molto finemente. Se amate i risotti particolarmente cremosi, aggiungete della panna da cucina un paio di minuti prima di terminare la cottura. Ricetta da [www.gustissimo.it](http://www.gustissimo.it)

## Album fotografico

Torrente Noce, Pellizzano - Trento. Foto scattata ed inviata da Vanio Rizzolo, nostro lettore.

Per le vostre fotografie (con un breve testo di commento) sui luoghi che amate della vostra provincia, le curiosità dai vostri viaggi e le vostre passioni, inviate a: [graficipp@libero.it](mailto:graficipp@libero.it)

## ACCADDE OGGI

1920 - Il Senato degli Stati Uniti vota contro l'adesione alla Società delle Nazioni  
1939 - Italia: il fascismo scioglie il Parlamento, sostituendolo con la Camera dei Fasci e delle Corporazioni  
1941 - Seconda guerra mondiale: Truppe britanniche attaccano l'Eritrea in mano italiana  
1949 - Cuba riconosce Israele  
1955 - Il gioco da tavolo Scarabeo fa il suo debutto  
1977 - Nevicata a Miami: l'unica nella storia della città

1983 - L'Apple Lisa, primo personal computer della Apple Computer, Inc. ad avere un'interfaccia grafica ed un mouse, viene annunciato  
1993 - L'IBM annuncia una perdita di 4,97 miliardi di dollari per l'anno 1992  
1997 - Yasser Arafat ritorna ad Hebron dopo più di 30 anni e si unisce ai festeggiamenti per la cessione dell'ultima città della Cisgiordania controllata da Israele  
2005 - Sulle spiagge di Newport Beach, a Los Angeles, si arenano più di 1.500 calamari giganti

## WEB UTILE

**Municipio di Modena:**  
[www.comune.modena.it](http://www.comune.modena.it)  
**Provincia di Modena:**  
[www.provincia.modena.it](http://www.provincia.modena.it)  
**Informazioni turistiche:**  
[turismo.comune.modena.it/it/canali-tematici/scopri-il-territorio](http://turismo.comune.modena.it/it/canali-tematici/scopri-il-territorio)  
**Informazioni Appennino:**  
[www.appenninomodenese.net/ar75/](http://www.appenninomodenese.net/ar75/)  
**Servizi biblioteche universitarie:**  
[www.biblioreggio.unimo.it](http://www.biblioreggio.unimo.it)  
**Istruzione a Modena:**  
[istruzione.comune.modena.it/istruzione/](http://istruzione.comune.modena.it/istruzione/)  
**Camera di commercio:**  
[www.mo.camcom.it/](http://www.mo.camcom.it/)  
**Prefettura di Modena:**  
[www.prefetturamodena.it/](http://www.prefetturamodena.it/)  
**Poste italiane:**  
[www.poste.it](http://www.poste.it)  
**Regione Emilia Romagna:**  
[www.regione.emilia-romagna.it](http://www.regione.emilia-romagna.it)  
**Diocesi di Modena e Nonantola:**  
[www.modena.chiesacattolica.it](http://www.modena.chiesacattolica.it)  
**Servizi sanitari - ospedalieri:**  
[www.policlinico.mo.it/](http://www.policlinico.mo.it/)  
**Servizi Hera:**  
[www.gruppohera.it](http://www.gruppohera.it)



## TRENI LOCALI

**Per informazioni: 840.151.152****Linea Modena - Sassuolo****Partenze da Modena:**

**Feriali:** 6.00 - 6.30 - 7.00 - 7.30 - 8.00 - 8.30 - 8.55 (bus) - 9.35 - 10.35 (bus) - 11.35 - 12.05 - 12.35 - 13.05 - 13.35 - 14.05 - 14.35 - 15.35 - 16.35 - 17.05 - 17.20 (bus) - 18.05 - 18.35 - 19.10 (bus) - 19.35 - 20.40 (bus)

**Festivi:** i treni non circolano nei giorni festivi**Partenze da Sassuolo:**

**Feriali:** 6.09 - 6.44 - 7.09 - 7.44 - 8.09 - 8.44 - 9.14 - 9.45 (bus) - 10.14 - 11.35 (bus) - 12.14 - 12.49 - 13.14 - 13.49 - 14.14 - 14.49 - 15.14 - 16.14 - 17.14 - 17.49 - 18.15 (bus) - 18.49 - 19.14 - 19.55 (bus) - 20.14 - 21.25 (bus)

**Festivi:** i treni non circolano nei giorni festivi**Linea Vignola - Bologna****Partenze da Vignola:**

**Feriali:** 6.07 - 6.46 - 7.48 - 8.48 - 9.48 - 10.48 - 11.48 - 12.48 - 13.48 - 14.48 - 15.48 - 16.48 - 17.48 - 18.48 - 19.48 - 20.48 - 21.22 - 22.30 (bus)

**Festivi:** 7.48 - 10.48 - 13.48 - 16.48 - 20.48**Partenze da Bologna:**

**Feriali:** 5.30 - 6.37 - 7.15 - 8.16 - 8.42 - 9.16 - 10.16 - 10.42 - 11.16 - 12.16 - 13.16 - 13.42 - 14.16 - 15.16 - 15.44 - 16.16 - 17.16 - 18.16 - 19.16 - 20.16 - 21.16 (bus)

**Festivi:** 6.37 - 9.16 - 12.16 - 15.16 - 19.16

## AEROPORTI

**AEROPORTO DI PARMA**

Tel. 0521-9515

**Voli per LONDRA**. dal 25 ottobre al 25 marzo  
partenze ore 22,25 (Lu, Me, Ve)**Voli per TRAPANI**. dal 25 ottobre al 25 marzo  
partenze ore 12,50 (Ma, Gi, Sa)**AEROPORTO DI BOLOGNA**

Tel. 051-6479615

**Voli per BERLINO (Schonefeld)**. dal 27 ottobre al 26 marzo  
partenze ore 13,40 (Tutti i giorni)**Voli per FRANCOFORTE**. dal 8 gennaio al 26 marzo  
partenze ore 10,00 (Tutti i giorni)  
. dal 25 ottobre al 26 marzo  
partenze ore 14,55 (Tutti i giorni)**Voli per LONDRA (Stansted)**. dal 25 ottobre al 26 marzo  
partenze ore 06,20 (Tutti i giorni)**Voli per MADRID**. dal 25 ottobre al 26 marzo  
partenze ore 12,35 (Tutti i giorni)  
. dal 25 ottobre al 26 marzo  
partenze ore 16,50 (Tutti i giorni)**Voli per MONACO**. dal 25 ottobre al 26 marzo  
partenze ore 13,00 (Tutti i giorni)**Voli per PARIGI (Charles de Gaulle)**. dal 25 ottobre al 26 marzo  
partenze ore 07,00 (Tutti i giorni)**Voli per ROMA FIUMICINO**. dal 25 ottobre al 26 marzo  
partenze ore 12,15 (Tutti i giorni)  
. dal 25 ottobre al 26 marzo  
partenze ore 18,40 (Tutti i giorni)

## LE PIANTE DA GIARDINO • Prunus cerasifera



Il prunus cerasifera è una pianta arbustiva e decidua. Il suo aspetto mutando con l'evolversi delle stagioni acquisisce continuamente nuovi tratti di bellezza. Il suo tronco è eretto, sinuoso ed è molto ramificato. Può raggiungere i sette metri di altezza e, su di esso, si eleva una chioma il cui colore è il verde chiaro o il bianco. Le sue foglie sono ellittiche con il margine dentellato. La loro pagina superiore è lucida e il suo colore è il verde scuro, mentre quella inferiore è di colore verde chiaro ed è ricoperta da una peluria lungo le nervature. I suoi fiori sbocciano in primavera, in esemplari isolati. Sono davvero numerosi e, perciò, riempiono la chioma dell'albero in modo vigo-

roso. Sono composti da cinque petali i quali sono posti su di un lungo picciolo. Solitamente sono bianchi. Il prunus cerasifera è un albero estremamente adattabile, si adatta realmente ovunque e non ha preferenze particolari circa il tipo di terreno sul quale crescere. La condizione fondamentale perché il prunus cresca sviluppando a pieno tutte le sue potenzialità è che sia collocato in pieno sole. Può essere allevato isolato o scegliere di coltivare più esemplari contemporaneamente accrescendo la sua capacità scenografica all'interno del nostro giardino. Una volta piantato il seme si dovrà lasciare che la pianta cresca spontaneamente e liberamen-

te, solo quando sarà adulto bisognerà potarlo per eliminare i rami secchi o danneggiati. Dopo la fioritura si usa esportare le cime troppo vigorose se è necessario. Bisognerà evitare interventi troppo energici se non si vuole diminuire la fioritura dell'albero. Come è possibile intuire dalla facilità con la quale si coltiva, il prunus cerasifera è un albero incredibilmente rustico che non necessita di cure particolari soprattutto se piantato in zone che abbiano un clima temperato. È un albero che ama il sole e che ha una resistenza incredibile sia alle temperature invernali e sia alla siccità. Questo grazie alle sue radici ben sviluppate. È importante nutrirlo con acqua

in abbondanza soprattutto fino alla nascita dei frutti. In caso di periodi secchi, occorre fornirgli almeno 100 litri di acqua ogni quindici giorni se si vuole evitare che le foglie si ingialliscono. Non è necessario concimarlo regolarmente. È sufficiente che sia nutrito con del letame maturo ogni due anni. La quantità varia dai dieci ai venti kg in relazione alle dimensioni dell'esemplare. In Italia si coltivano molti esemplari di prunus cerasifera i quali hanno soprattutto degli scopi ornamentali. Queste piante da giardino si distinguono sia per il colore delle foglie, che varia dal verde al rosso, ma anche per il colore dei fiori che possono essere sia bianchi che rosa. Tra le varietà il cui valore decorativo e scenografico è assolutamente da segnalare, si ricordano il Thundercloud, il Nigra e il Pissardi. Se si decidesse di affiancare varietà aventi foglie dal colore rosso scuro con foglie dal colore chiaro si riuscirà a creare, in giardino un contrasto cromatico davvero piacevole. L'uso in cucina dei suoi frutti è molto diffuso. Occorre, però ricordare la bontà e le proprietà benefiche per la salute di questi frutti utilizzabili anche per la produzione di marmellate o lasciati seccare.

[www.giardinaggio.net](http://www.giardinaggio.net)

## La fiaba del giorno

### La leggenda del Grande Corvo

Secondo una leggenda, che gli Eschimesi ancora oggi narrano ai loro bambini, il Grande Corvo abitava, insieme alla moglie, su una piccola zolla di terra che galleggiava nel vuoto. Loro erano i primi esseri viventi, creatisi da soli, a popolare la terra dove non c'erano uomini, non c'erano animali, non c'erano piante, non c'era niente. Un giorno la moglie di Grande Corvo, sbadigliando e stiracchiandosi, esclamò: "Che vita noiosa è la nostra così soli. Perché non vai a creare il resto della terra? Fai qualcuno con cui si possa parlare! Dai, va fuori di qui e mettiti all'opera!" Grande Corvo rispose seccato: "Non ho voglia di creare il resto della terra... Adesso me ne vado a letto e domani ci penserò". Anche la moglie andò a coricarsi e subito si addormentò. Il mattino seguente, il marito, svegliatosi anzi tempo, rimase stupito nel constatare che la sua compagna era cambiata: le sue zampe si erano trasformate in piedi con dieci dita che si muovevano, il suo corpo era diventato tutto bianco e le penne erano sparite completamente. Ora era una creatura stupenda! Grande Corvo allora fece di tutto per diventare simile a lei: si strappò le penne, gli artigli, ma non ci fu niente da fare, restava sempre animale. Disperato, tornò a guardare la moglie sperando di essersi sbagliato, invece vide che la sua pancia si era gonfiata e poco dopo davanti a lui apparvero due gemelli, simili in tutto alla madre. Con quei due esseri sua moglie stava creando il mondo degli uomini! Non volendo essere inferiore a lei, Grande Corvo subito si alzò in volo dicendole: "Se tu hai saputo far nascere dei nuovi esseri, io andrò a creare il resto del mondo!". E fu così che Grande Corvo creò animali, piante e cose di ogni specie talmente belli da far rimanere a bocca aperta sua moglie.

leggenda eschimese da [www.pinu.it](http://www.pinu.it)

L'OROSCOPO

<http://www.oroscopi.com> - a cura di Ledif.com













**ARIE:** Potete fare affidamento su Venere e Saturno presenti nel segno amico del Sagittario per mettere a segno dei punti importanti sul lavoro. Una promozione potrebbe essere nell'aria, a patto che continuiate a lavorare sodo, proprio come avete fatto ultimamente.

**TORO:** La presenza della Luna nel vostro segno vi regalerà oggi una certa esuberanza, utile per portare a termine certi compiti, apparentemente noiosi ma in realtà funzionali a un progetto più ampio, in cui avrete molta voglia di immergervi nel prossimo futuro.

**GEMELLI:** Non siete disposti a cedere molto spesso ma quando vi rendete conto di aver sbagliato allora siete perfettamente in grado di chiedere scusa. Oggi potrebbe capitare, dal momento che Saturno in opposizione vi rende più responsabili che mai.

**CANCRO:** L'equilibrio e il benessere psicofisico saranno garantiti quest'oggi dalla presenza della Luna nel segno amico del Toro. Farete particolarmente attenzione all'alimentazione e questo vi aiuterà a prevenire le fastidiose gastriti di cui a volte soffrite.

**LEONE:** La quadratura della Luna in Toro vi priva della consueta lucidità, rendendovi instabili e lamentosi. Sarà più facile del solito oggi cogliervi in fallo e mettere in luce alcune vostre incoerenze. I vostri nemici sono agguerriti: tenete gli occhi ben aperti!

**VERGINE:** C'è un tripudio di energie positive per voi in questo periodo! La presenza della Luna in Toro va a rinforzare quelli che sono già ottimi influssi e che vi arrivano dal Sole, da Mercurio e da Plutone in Capricorno. Potete quindi darvi alla pazza gioia!

**BILANCIA:** Resistere non serve, anche se i pianeti in quadratura nel segno del Capricorno sembrano suggerirvi tutt'altro. L'importante per voi in questo momento è essere flessibili, pronti ad adattarvi a qualsiasi circostanza, pur non perdendo il vostro orgoglio.

**SCORPIONE:** Da qualche parte, nascosto nel vostro cuore, c'è un vecchio sentimento che ancora vi tormenta. Con la Luna in opposizione nel segno del Toro oggi è probabile che questa emozione salti fuori, forse in un momento inaspettato e non del tutto opportuno.

**SAGITTARIO:** Saturno si trova sempre nel vostro segno e sicuramente durante la giornata di oggi ci saranno motivi di discussione tra voi e i vostri colleghi. Non riuscirete a trasmettere quello che pensate in maniera chiara e quindi la comunicazione sarà bloccata.

**CAPRICORNO:** Oggi potrete fare affidamento sugli influssi della Luna nel segno amico del Toro. Inizierete a pensare un po' meno a voi stessi e a mettervi nei panni delle persone che vi circondano e questo sarà un ottimo modo per coltivare rapporti migliori.

**ACQUARIO:** Oggi sarete abbastanza intrattabili e decisamente insofferenti, a causa della quadratura della Luna nel segno del Toro. Non riuscirete ad andare d'accordo con i colleghi prima di tutto, ma anche fuori dal luogo di lavoro le cose non miglioreranno affatto.

**PESCI:** La costruzione di un amore è sempre impegnativa, se si vuole creare un qualcosa che duri. Adesso voi siete sicuramente pronti a farlo e credete così tanto nei sentimenti che provate da impegnarvi al massimo, sostenuti dalla Luna amica in Toro.

### UNISCI I PUNTINI

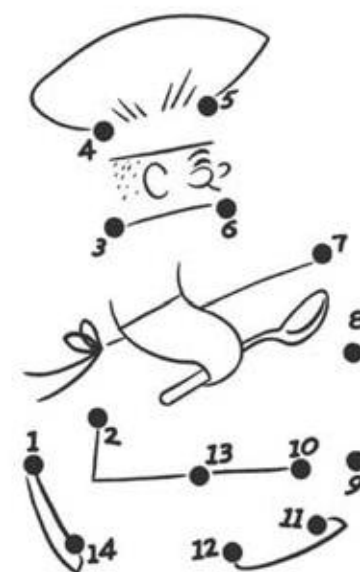



# I nostri AMICI a 4 zampe



Foto e testi da <http://www.agraria.org>

## CANE - Razza: Volpino Italiano

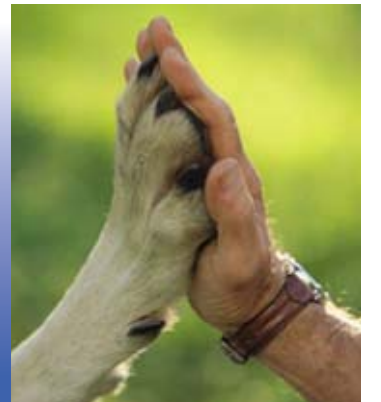

**Origine:** Italia. Classificazione F.C.I.: Gruppo 5 - cani di tipo spitz e tipo primitivo. Il Volpino Italiano è una razza abbastanza giovane, nata intorno al 1600. Proviene dai cani dell'Europa del Nord. Razza popolare nella nobiltà romana e in toscana.

È una razza considerata molto elegante. Il suo nome deriva proprio dalla parola "volpe". **Aspetto generale:** cane di piccola mole, mesomorfo, molto raccolto ed armonico nell'insieme. Si distingue a causa del suo folto pelo sollevato e abbastan-

za lungo. **Carattere:** è un cane molto intelligente, molto vivace e grazioso. È una razza che si affeziona molto facilmente alla persona che se ne prende cura. Alcuni sostengono che le ragioni della sua rarità siano nel fatto che in un periodo lo si è confuso

con il Volpino di Pomerania che è quasi identico nell'aspetto e che quest'ultimo abbia preso il sopravvento. È un canino dalle attitudini e dalle qualità sicuramente da apprezzare. **Standard** - Altezza: maschi da 25 cm a 30 cm - femmine da 25 cm a 28

cm. Peso: intorno ai 5 kg. Tronco: con costruzione quadrata. La sua lunghezza è uguale all'altezza al garrese. Testa e muso: il muso è di lunghezza inferiore a quella del cranio. Le facce laterali sono tra loro convergenti. Il muso è appuntito. La canna nasale è rettilinea. Tartufo: sulla stessa linea della canna nasale e non è sporgente rispetto alla linea verticale anteriore delle labbra. Pigmentazione sempre nera. Denti: perfettamente allineati e completi nello sviluppo e nel numero. La chiusura ideale è a forbice, ma è tollerata anche quella a tenaglia. Collo: di lunghezza pari a quella totale della testa con portamento sempre eretto. Pelle: aderente in tutte le parti del corpo. Arti: perfettamente in appiombato e perfettamente paralleli tra loro sia i posteriori che gli anteriori. Spalla: con lunghezza pari a  $\frac{1}{4}$  dell'altezza al garrese e con inclinazione di 60 gradi rispetto al piano orizzontale. Muscolatura:

di buon sviluppo rispetto alle dimensioni del cane. Linea superiore: leggermente convessa ai lombi ma sempre rettilinea. Coda: portata in posizione corretta, cioè arrotolata sul dorso. La lunghezza è di poco inferiore all'altezza al garrese. Proporzioni: Costruzione nel quadrato, la testa ha una lunghezza di 4/10 rispetto alla lunghezza totale del tronco. Pelo: lungo e molto folto con tessitura vitrea. Si deve sempre mantenere sollevato. **Colori ammessi:** bianco uniforme, rosso uniforme ed il colore champagne che è ammesso ma non desiderato. **Difetti più ricorrenti:** depigmentazione del tartufo, misure fuori standard (altezza di 3 cm oltre i limiti), canna nasale convessa, enognatismo, divergenza degli assi cranio-facciali, anurismo, colori non previsti, macchie rosse su fondo bianco, monorchidismo, criptorchidismo.

a cura di Vinattieri Federico  
[www.difossombrone.it](http://www.difossombrone.it)

## GATTO - Razza: Chinchilla

**Paese d'origine:** Gran Bretagna. Classificazione FIFe: Categoria I - persian & exotic. Il Persiano Chinchilla è una varietà di Persiano selezionato nel 1885 in Inghilterra. Il primo esemplare è oggi imbalsamato nel museo di storia naturale di South Kensington a Londra. Figlio di una gatta nata da un incrocio ottenuto da un Persiano Smoke con un Silver Tabby. Il nome Chinchilla gli venne dato in riferimento all'omonimo roditore; questi due animali hanno in comune le caratteristiche del pelo, anche se, nel gatto, le sfumature sono all'opposto del roditore. La FIFe ha ulteriormente suddiviso questa varietà in più categorie in base al tipping: Persiano Chinchilla, Persiano Silver Shaded, Persiano Golden Shell, Persiano Golden Shaded. È accettato l'accoppiamento con l'Exotic Shorthair. **Aspetto generale:** sotto il soffice pelo si presenta una sottile ossatura. Il Persiano Chinchilla è il più raffinato tra tutti i Persiani. Occhi ver-

de smeraldo; palpebra, tartufo e labbra di color rosa contornati del colore della pigmentazione del mantello generalmente nero (molto più raro di colore blu, chocolate e lilac). Il muso è particolarmente schiacciato, favorendo così un'abbondante lacrimazione. Di taglia medio-grande, il peso varia da 4,5 a 5,5 kg. Il maschio è generalmente più grosso della femmina. Presenta una folta gorgiera che ricopre le spalle e il petto. La tessitura del pelo, folto e lungo, è fine e setosa, mai lanosa. I gattini nascono di colore molto scuro, ma vanno schiarendosi man mano che si allunga il pelo. **Carattere:** è un gatto tenero ed affettuoso, discreto a volte. Ama essere tenuto tra le braccia del proprio padrone. Si dimostra affettuoso con tutta la famiglia. Si può classificare un gatto da salotto, si adatta benissimo alla vita casalinga. Non si può sfuggire alla seduzione dei suoi occhi verdi smeraldo truccati di nero. Tra i

Persiani è il più aristocratico, un po' altezzoso. Ha un carattere vivace, curioso. Ama rincorrere piccole prede. Mai aggressivo, con persone e con altri animali. Non ha un carattere attaccabrighe, anche quando si trova di fronte situazioni particolari. **Cura:** il prezioso mantello deve essere spazzolato ogni giorno. Una volta al mese è di buona abitudine fargli un bel bagno con specifici shampì. Ricordate sempre di pulirgli accuratamente gli occhi con un panno morbido e umido, a causa della sua abbondante lacrimazione. **Standard** - Categoria: Pelo lungo. Corporatura: da grande a media. Robusta, corta e tozza. Corpo: di tipo cobby. Si presenta di aspetto massiccio, torace ampio. Buona muscolatura. Mantello: presenta un'aspetto argentato. Il tipping può coprire l'ultimo ottavo o un terzo della lunghezza del pelo. Ha un pelo molto lungo e un sottopelo fitto; la tessitura è fine e setosa. Testa: ben proporzionata, massiccia e



rotonda. Presenta il cranio largo, la fronte è leggermente bombata. Zigomi marcati e sporgenti. La pigmentazione delle labbra è nera. Stop marcato. Occhi: grandi e rotondi, ben distanziati tra loro. Ben aperti. Molto espressivi, di un colore brillante e intenso, di preferenza il verde puro. Le palpebre sono cerchiato di nero. Naso: piccolo e corto, particolarmente largo. Il tartufo è di colore

rosso mattone, quasi marrone, contornato di nero. Orecchie: piazzate distanti tra loro, portate basse sul cranio, sono di forma arrotondata sui fianchi. Ampie. Sono presenti alla base folti ciuffi di pelo. Mento: ben sviluppato, pronunciato e pieno. Arti: corti e tozzi. Piedi: larghi e rotondi, presentano folti ciuffi di pelo tra le dita. Coda: corta, molto folta di pelo è leggermente arrotondata

all'estremità. Penalità: non è ammessa alcuna striatura o maculatura sul mantello; Testa lunga o stretta; prognatismo accentuato, muso stretto; Orecchie non in standard; Occhi piccoli, posizionati in sbieco, colore opaco; Arti lunghi; Coda lunga; Corpo stretto e fine; Piedi di forma ovale; Dita lunghe.

a cura di Sara Dioguardi  
[www.difossombrone.it](http://www.difossombrone.it)



# SPORT



E-mail sport@primapagina.mo.it

PRIMA PAGINA

MARTEDÌ 19 GENNAIO 2016

**SERIE A - IL CARPI - VID BELEC** I biancorossi dal problema portiere a un possibile nuovo punto di forza

## «Non mi sento l'erede di Handanovic»

«Ho ancora tanto da lavorare. Domenica per me gara come le altre»

**D**ai dubbi agli elogi per lui, dal problema portiere per il Carpi alla possibilità di aver trovato un nuovo punto di forza. Vid Belec è stato grande protagonista della vittoria sulla Samp, facendo buona compagnia al connazionale Handanovic tra i protagonisti del primo turno di ritorno.

«Stiamo giocando bene ma dobbiamo restare con i piedi per terra perché non abbiamo ancora fatto niente - ha detto Vid dopo il match con la Samp, come si legge sul sito ufficiale del Carpi - . Stiamo lavorando bene, ritrovando la corsa e la cattiveria che dobbiamo mettere sempre in partita. Facciamo tutti grandi sacrifici, sia durante la settimana che alla domenica e i risultati si stanno vedendo».

Tornando alle prodezze che hanno consentito al Carpi di difendere il risultato, Belec spiega: «Faccio fatica a dire quale sia la parata più bella, ma quello che accade sul campo la domenica è frutto del lavoro che si fa durante la settimana».

Ora San Siro, dopo la Coppa Italia col Milan, la squadra di Mancini. «La sfida all'Inter di domenica? E' una grandissima squadra, ma noi abbiamo bisogno di



**PORTIERI SLOVENI** Sopra Vid Belec, abbracciato da Cofie dopo le prodezze con la Samp. A fianco Samir Handanovic (foto Express)

**E' cresciuto in nerazzurro: «Inter grandissima squadra, ma noi abbiamo bisogno di punti»**

punti. Per me sarà una partita come tutte le altre, anche se sarò un ex. Handanovic? Mi sono allenato con lui un anno e lo facciamo quando andiamo in Nazionale, è un grande campione ma non mi sento il suo erede, io ho ancora tanto da lavorare e migliorare».

### Mercato. Piace Sabelli del Bari

**S**tefano Sabelli, terzino classe '93 del Bari sarebbe vicino al Carpi, come riportato da Gianluca-dimarzio.com, secondo cui l'ex settore giovanile della Roma è uno degli obiettivi biancorossi per rafforzare la fascia destra.

**IL RECORD DI PASCIUTI - BY PARIDE PUGLIA**



### I biglietti per San Siro e il Palermo di sabato 30

Continua la prevendita per il settore ospiti di San Siro in occasione di Inter-Carpi di domenica (ore 15). I tagliandi sono in vendita nei punti Vivaticket (a Carpi Radio Bruno) e on line su [www.vivaticket.it](http://www.vivaticket.it): riservati ai soli possessori di Tessera del Tifoso o card "Il Magico mondo del Carpi Away", costano 20 euro e non saranno in vendita il giorno della gara.

Iniziata la prevendita anche per la sfida col Palermo di sabato 30 al Braglia: Listicket (anche on line) e Bper i punti vendita, oltre ai botteghini dello stadio il giorno del match.

**SERIE A** L'attaccante arriva dall'Avellino per sostituire Floccari

## Sassuolo, ecco Trotta

Forse già tra i convocati domani col Toro

**M**anca solo l'ufficialità per il passaggio di Marcello Trotta al Sassuolo, tanto che l'attaccante ormai ex Avellino avrebbe già sostenuto le visite mediche. Trotta andrà a sostituire Floccari (ora al Bologna) nel reparto attaccanti nerover-

de e potrebbe già essere convocato per il recupero di domani sera in casa col Torino. Protagonista con gli irpini in serie B, Trotta ha segnato proprio nell'ultimo turno un gol nel derby con la Salernitana.

### Out Missiroli, dubbio Floro Flores

**N**on ci sarà Simone Missiroli nel recupero che il Sassuolo giocherà domani sera col Toro dopo il rinvio per nebbia di dicembre. Gli esami effettuati a seguito dell'uscita dal campo al San Paolo dopo un quarto d'ora, hanno evidenziato un trauma distrattivo alla coscia sinistra. Già sottoposto a cure fisioterapiche, fa sapere il club neroverde, Missiroli sarà rivalutato nei prossimi giorni. Per il Toro potrebbe mancare anche Floro Flores, ieri fermo per un risentimento al polpaccio sinistro.



**CLASSE '92** Marcello Trotta

(avellino-calcio.it)

SERIE B Piace l'attaccante della Sampdoria

# Il Modena su Bonazzoli

## E Popescu potrebbe finire al Crotone

Il Modena punta Federico Bonazzoli, classe '97, della Sampdoria. Nei prossimi giorni, stando a quanto riporta il sito Tmw, che cita Parlandodisport, sarebbe in programma un incontro con l'entourage del giocatore per trovare l'accordo e portare in gialloblù l'attaccante cresciuto nelle giovanili dell'Inter,

Intanto Emanuele Padella, difensore classe '88 del Benevento, nel mirino della Virtus Entella (con cui ha già giocato nel recente passato) è un altro nome su cui starebbe lavorando il Modena per la finestra di gennaio.

Anche il Crotone capolista valuta rinforzi utili per la seconda parte della stagione. Tra le idee, secondo quanto riportato da Sky Sport, anche un difensore gialloblù, ovvero Stefan Popescu.

Infine l'Avellino, prossimo avversario del Modena: perso Trotta, che è andato al Sassuolo, potrebbe puntare su Monachello dell'Atalanta, che piace anche al Carpi.

### Prevendita per l'Avellino

Il Modena comunica che la prevendita della

gara Modena-Avellino, in programma sabato 23 gennaio alle ore 15, è disponibile per la 22ª giornata della Serie B ConTe.it 2015/2016, sarà attiva da lunedì 18 gennaio e terminerà venerdì 22 gennaio.

Sarà possibile acquistare i tagliandi della gara in prevendita presso tutti gli sportelli di Bper Banca e presso i seguenti punti vendita LIS-Lottomatica: Via Domenico Cimarosa, 117 - Modena, Via Emilia Est, 183 - Modena, Via Emilia Ovest, 476 - Modena, Via Canaletto, 220 - Modena, Corso Canalgrande, 76 - Modena, Strada Morane, 500 int. 21 - Modena, Piazza Matteotti, 49 - Modena, Corso Roma, 41 - Carpi (Mo), Piazzale Gorizia, 7 - Carpi (Mo), Via Cavour - Cavezzo (Mo), Viale Felice Cavallotti, 39 - Sassuolo (Mo), Via Mazzini, 29 - Sassuolo (Mo), Piazza Garibaldi, 72 - Sassuolo (Mo).

La prevendita sarà inoltre online, attiva sul sito [www.listicket.com](http://www.listicket.com), ed attraverso il Call Center di Lottomatica al n. 892.982 (dall'Italia) ed al n. +39 02 60060900 (dall'estero).



ATTACCANTE Federico Bonazzoli, classe '97



CROTONE Crotone-Cagliari 3-1: la gioia dei calabresi

## I posticipi di B: Crotone nuova capolista E l'Entella travolge l'Ascoli

**CROTONE CAGLIARI** 3 1

Reti: 2' Budimir (Cr), 22' Farias (Ca), 45'+1' Martella (Cr), 74' Ricci (Cr)  
CROTONE: Cordaz 6,5; Yao 6,5, Claiton 6, Ferrari 7; Balasa 7, Capezzi 6,5, Barberis 6,5 (Salzano sv), Martella 7,5; Ricci 7,5 (De Giorgio sv), Budimir 7, Stoian 7 (Palladino sv). Allenatore: Juric 8  
CAGLIARI: Storari 5; Balzano 4,5, Salamon 5, Krajnc 4, Pisacane 5; Munari 5 (Ceri sv), Di Gennaro 5 (Tello 5,5), Fossati 5,5; João Pedro 6,5, Farias 6,5, Giannetti 5 (Murru 5). Allenatore: Rastelli 5  
Arbitro: Maresca (Napoli).  
Note: espulsi: 7' s.t.: Balzano (Ca), 31' s.t. Krajnc (Ca)

**VIRTUS ENTELLA ASCOLI** 4 0

Reti: 28' Masucci, 31' rig. Caputo, 34' Caputo, 39' Iacoponi  
VIRTUS ENTELLA (4-3-1-2): Iacopucci 6; Iacoponi 7, Pellizzer 6, Ceccarelli 6, Keita 6,5; Troiano 6,5, Jadid 6,5, Sestu 7 (73' Volpe 6); Costa Ferreira 7 (79' Otin Lafuente 6); Masucci 7 (50' Cutolo 6), Caputo 7,5. A disposizione: Paroni, Zigrossi, Staiti, Zanon, Petkovic, Puntoriere. Allenatore: Aglietti 7,5  
ASCOLI (3-5-2): Svedkauskas 4; Cinaglia 4, Mitrea 4, Antonini 4 (87' Del Fabro sv); Pecorini 5,5, Carpani 5, Addae 5, Altobelli 5,5 (67' Almici 5,5), Jankto 5; Cacia 4,5 (74' Perez sv), Petagna 6. A disposizione: Ragni, Lanni, Quaranta, De Grazia, Grassi, Frediani. Allenatore: Mangia 4  
Arbitro: Chiffi di Padova 6

■ **CLASSIFICA.** Crotone 48; Cagliari 46; Pescara 40; Novara 38; Brescia 38; Bari 36; Avellino 34; Cesena 31; Entella 31; Perugia 30; Trapani 29; Ternana 27; Spezia 27; Latina 25; Vicenza 24; Pro Vercelli 24; Modena 24; Ascoli 23; Livorno 23; Lanciano 21; Salernitana 20; Como 17.

■ **RECUPERO.** Oggi alle 20.30 si recupera Perugia-Vicenza.

■ **PROSSIMO TURNO.** Venerdì 22/1 ore 20.30: Salernitana-Brescia.

Sabato 22/1 ore 15: Ascoli-Virtus Lanciano, Bari-Vicenza, Cagliari-Ternana, Cesena-Virtus Entella, Modena-Avellino, Novara-Crotone, Pro Vercelli-Spezia, Trapani-Latina.  
Domenica 24/1 ore 17.30: Perugia-Pescara. Lunedì 25/1 ore 20.30: Livorno-Como.



PROMOZIONE I bolognesi mantengono i 6 punti di vantaggio sulla Pieve

## Il Faro rimane la squadra da battere E mister Zanasi salva la panchina

■ **GAGGIO MONTANO.** «Il Faro è una squadra solida ma non mi ha impressionato». Sono state queste le parole dell'allenatore della Pieve Simone Lodi dopo il pareggio in rimonta per 2-2 nel big match di domenica contro la capolista Faro. Con una vittoria la squadra bolognese, autentica rivelazione di questo girone B di Promozione (non lo dimentichiamo, è una neopromossa), avrebbe probabilmente messo la parola fine per quanto riguarda il primo posto visto che si sarebbe portata a +8 sulle immediate inseguitrici, la stessa Pieve e il Carpineti. Ma dopo essere andata sul 2-0, nella ripresa il Faro si è fatto raggiungere.

«Purtroppo - dice l'allenatore in seconda del Faro Marco Zanini - abbiamo avuto 20' minuti di pura follia che abbiamo pagato a caro prezzo. Penso però che nel contesto della partita siamo andati ben oltre ogni aspettativa e siamo stati all'altezza della situazione. Credo che avremmo meritato di



NONANTOLA La Pieve-Faro 2-2

più se considera un gol regolarmente annullato, un palo, una traversa e altre tre nitide palle gol. Ma comunque va bene così, abbiamo avuto le risposte che cercavamo e cioè che possiamo giocarcela fino alla fine perché anche se siamo inferiori a molte squadre da un punto di vista tecnico siamo altret-

tanto superiori da un punto di vista agonistico e atletico andiamo più forte di tutte le avversarie».

■ **MODENA.** Con la vittoria di domenica a S.Cesario contro il Castelnovo, ha salvato la panchina mister Zanasi.

(ma.pi.)

### Eccellenza La Cittadella vicina al miracolo

■ **MODENA.** Il difensore della Cittadella Andrea Guicciardi ha commentato così, domenica sera durante la trasmissione di Telesport "Dilettanti a chi?", l'importante vittoria sulla Casalgrandese e la risalita che sta facendo la squadra modenese: «Sono quattro partite che riusciamo a mantenere la porta inviolata. Abbiamo giocato su un campo difficile, siamo però riusciti a vincere grazie ad un calcio di rigore. Dopo l'inizio di stagione non facile, dovevamo lavorare molto sulla testa e con il cambio di allenatore è arrivata questa scossa. Il nuovo mister ci ha fatto credere nuovamente in noi stessi e ora stanno arrivando i risultati. Fino a qualche settimana fa la salvezza diretta era qualcosa di impensabile, ora vedendo il nostro ruolino di marcia l'idea è quella di uscire prima possibile dalla zona play-out».



IL PRESIDENTE Carlo Rossi

## Il Braida dedica la vittoria a Carlo Rossi

■ **BRAIDA.** «Il Braida e tutta la squadra a vuole dedicare la vittoria di domenica contro il San Vito a Carlo Rossi, ora presidente della Sassuolo, ma in passato presidente del glorioso Braida. La vittoria di Domenica è dedicata a lui».

Intanto il Braida ha tesserato il centrocampista ex Eagles e Castellano Manuel Rivierra ('87).

## Recuperi: domani Massese-Virtus Libertas

■ **PRIMA CATEGORIA.** Girone C: mercoledì 20 gennaio alle 20.30 sul sintetico di finale si recupera Massese-Virtus Libertas. Girone D: mercoledì 27/1 alle 20.45 Lama-Levizzano.

■ **COPPA PROMOZIONE.** Mercoledì 2 marzo alle 20.30 si recupera l'andata delle semifinali La Pieve-Bibbiano. Il ritorno il 23/3 alle 20.30.

■ **COPPA PRIMA.** Mercoledì 27 febbraio alle 20.30 si recupera la gara di ritorno dei quarti Persiceto-Maranello (and. 1-0).

■ **COPPA SECONDA.** Si sono qualificate per la fase regionale ganaceto (sfiderà il Team Traversetolo e lo Sporting Fiorenzuola) e Levizzano (sfiderà Pontelagoscuro e Valsanterno).

## Aiac Modena: le nuove cariche

■ **MODENA.** Dopo la scomparsa di Luca Ferrari l'Aiac di Modena fino alle prossime elezioni del gennaio 2017 e pertanto per tutto l'anno 2016 è come segue composta: Stefano Rossi (presidente, tel. 335.5413950), Roberto Mingucci (consigliere ed addetto alla tenuta contabile, tel. 347.3904383), Romano Baldini (consigliere, tel. 338.3326241). I numeri sono inseriti per eventuali informazioni e proposte



**Carpi**

**CARPI CHIEVO** 1  
3

(Allievi Under 17 A e B)

**Reti:** 10' pt Apollonio, 27' Vittorini, al 52' aut. Caesar, al 70' Ceretta

**CARPI:** Coppiardi 7, Caesar 5,5 (dal 69' Moutassime s.v.), Libreri 5, Marchese 6 (dal 62' Tamburrano s.v.), Varoli 7, Aldrovandi 7, Agazzi 6,5, Campobasso 6,5 (dal 60' Bokri s.v.), Casasanta 6 (dal 69' Marani s.v.), Vittorini 6,5 (dal 69' Touré s.v.). Panchina: Nutricato, Imafidon, Sassone. Allenatore: Gallicchio 7

**CHIEVO:** Placidi 6,5, Bertagnoli 6, Carminati 6,5, Bran 6 (dal 41' Manconi 6), Vanzetta 6,5, Di Masi 7, Marini 6,5 (dal 73' Costa s.v.), Apollonio 7 (dal 73' Russo s.v.), Borgogna 6,5 (dal 52' Ceretta 7), Vignato 7 (dal 79' Franchini s.v.), Rivi 6,5 (dal 73' Rabbas s.v.). A disp.: Anderloni, Arabia - All. Fioretto 5,5

**Note:** Ammoniti: Caesar © - Espulso: Libreri al 31'

**CARPI.** Sono gli ospiti che iniziano con determinazione senza però impensierire Coppiardi. Al 10' gialloblù in vantaggio con Apollonio che sfrutta una indecisione del portiere locale che non riesce a trattenere un pallone facile preda. Il Carpi si riorganizza e prende l'iniziativa fino a giungere al meritato pari sull'asse Casasanta-Vittorini con quest'ultimo che infila la palla in rete sull'uscita di Placidi. I locali insistono ma perdono per un doppio e ingenuo giallo il terzino Libreri. In dieci uomini la gara del Carpi diventa difficile e nella ripresa gli ospiti ne approfittano andando in vantaggio con un autogol di Caesar e poi mettono al sicuro il match con un gol di Ceretta. Nel mezzo Carpi vicino al gol con Terranova la cui punizione non sortisce effetti sperati. Nulla da additare alla buonissima prestazione del Carpi.

**Pagelle Carpi:**

Coppiardi 7 (Indecisione sul primo gol. Si riscatta con prodigiosi interventi). Caesar 5,5 (Spesso in ritardo. Si fa sorprendere nell'azione dell'autorete). Libreri 5 (Ingenue nei due gialli in tre minuti). Varoli 7 (Determinato e puntuale). Aldrovandi 7 (Caparbio e risoluto. Tra i migliori). Agazzi 6,5 (Sempre in movimento. Si adatta anche da terzino). Campobasso 6,5 (Un bel primo tempo con tanto dinamismo. Spende molto). Casasanta 6 (Solito lottatore. Non sempre lineare nella sua giocata). Terranova 6 (Sale in cattedra nella ripresa dopo una prima parte di gara in chiaroscuro). Vittorini 6,5 (Ha il merito di rimettere in partita il Carpi). Marchese 6 (Compositivo. Non sempre lucido ed efficace nei controlli). Gallicchio 7 (Il suo Carpi paga in maniera eccessiva il doppio giallo di Libreri. In parità numerica poteva finire diversamente).

**CARPI GIANA ERMINIO** 1  
0

(Allievi Under 17 Lega Pro)

**Reti:** 40' Moutassime

**CARPI:** Rossi 6, Monaldi 6,5, Piccolo 6,5, Bruce 6, Auri 6,5, Zanoli 6,5, Mezzoni 6 (dal 29' st Russo), Marani 6 (dal 16' st Scacchetti s.v.), Saporetto 6,5 (dal 22' st Bokri s.v.), Calabretti 6, Moutassime 7 (dal 20' st Touré s.v.). Panchina: Nicolosi, Ognibene, Mafferi, Gualdi. Allenatore: Galantini 6,5

**GIANA ERMINIO:** Terzi 6, Tacchini 6, Sala 6, Piacentini 6, Mobila 6, Botta 6 (dal 16' s.t. Pedrazzini s.v.), Ceravolo 6 (dal 10' s.t. Crescentini s.v.), Bizzarri 6, Mastrototaro 6, Memona 6, Autelitano 6 - A disp.: Fani, Vergani, Fortezza. Allenatore: Bassani 6

**ROLO.** Vittoria e sorpasso del Carpi di Galantini che si aggiudica un match difficile ma meritato. Il gol è una chicca di Moutassime lesto a battere il portiere ospite. Lo Giana Erminio si è dimostrata squadra arcigna e fisicamente bennessa. Alla fine giusto successo per una risalita in classifica e con prospettive interessanti.

**Pagelle Carpi:**

Rossi 6 (Si destreggia bene). Monaldi 6,5 (Tanto sacrificio), Piccolo 6,5 (in crescendo), Bruce 6 (Combattente). Auri 6,5 (Concentrato). Zanoli 6,5 (Tra i migliori). Mezzoni 6 (Prova a rendersi pericoloso). Marani 6 (Buone geometrie). Saporetto 6,5 (Molto volenteroso). Calabretti 6 (Ottimo apporto alla causa biancorossa). Moutassime 7 (Ottima gara coronata dal gol-vittoria). Galantini 6,5 (Carpi in piena ripresa).

**CARPI MODENA** 1  
1

(Giovanissimi Under 15)

**Reti:** 43' Palmiero, al 57' Macri.

**CALCIO GIOVANI** | risultati dei campionati nazionali

# Allievi: un super Modena stende il Toro

## Giovanissimi: Sassuolo supera la Spal

**CARPI:** Nicolosi 7, Liguori 6,5, Nocerino 7, Lombardo 7, Saezza 6,5, Cinelli 7, Mazzarini 6 (dal 9' s.t. Ciciriello 6), Macri 7, Barbari 6,5 (dal 35' s.t. Singh s.v.), Serafini 6 (dal 17' s.t. Meluzzi s.v.), Simone 6,5. Panchina: Muratori, Ronzoni, Michellini, Meluzzi, Ciciriello, Gibertoni, Singh, Gavioli, Aboubacar. Allenatore: La Manna 7

**MODENA:** Brancolini 7, Pepe 6,5, D'Aquino 6,5, Palmiero 7, Pancaldi 6,5, Palmieri 7, Alpi 6, Barbieri M. 7, Carda 6 (dal 12' s.t. Doffour 6), Mbadhi 6,5, Cusumano 6,5 (dal 1' s.t. Di Guglielmo 6). A disp.: Ansaloni, Cavazzuti, Tesone, Richeldi, Gizzi, Aidoo, Corrente, Doffour - All. Malverti 7

**CARPI.** Finisce in parità il big match tra Carpi e Modena. Il punto serve ad entrambe per restare in corsa per le fasi finali avendo agganciato entrambe la Spal sconfitta dal Sassuolo. Partita molto tattica con le due compagini interessate prima a non prenderle. Il Carpi recrimina per un calcio di rigore non concesso per atterramento in area di Barbari. La prima frazione di gioco si chiude sul nulla di fatto e appare come il risultato più equo. Nella ripresa parte bene il Modena che passa in vantaggio con Palmiero. La squadra di mister La Manna riequilibra le sorti dell'incontro con un gol di Macri. Pari giusto.

**Sassuolo**

**GENOA SASSUOLO** 4  
0

(Allievi Under 17 A B)

**Reti:** al 5' Seno, al 13' e 58' Carnicelli, al 75' Bruzzo

**GENOA:** Rollandi s.v., Tazzer 7, Piccardo 6,5, Sibilia 7, Marchetti 6,5, Seno 7, Bruzzo 7, Silvestri 6,5, De Paoli 7 (dal 68' Insolito s.v.), Pernigotti 7 (dal 68' Bongiorno s.v.), Carnicelli 7,5 (dal 68' Pellegrini s.v.). A disp.: Luppi, Verde, Viale, Gasco - All. Chiappino 7

**SASSUOLO:** Montanari 6, Joseph 6 MAyngi 5 (dal 41' Zermani 5,5), Ghion 5 (dal 55' Piscicelli 5), Piacentini 5, Denti 5 (dal 55' Di Criscito 5), Murro 5 (dal 55' Macchiaroli 5), Viero 5 (dal 65' Cataldo 5,5), Porrini 5 (dal 65' Esposito 6), Focchi 6, RAspadori 6 - A disp.: Mora, Ficarelli - All. Neri 5

**GENOVA.** Altra trasferta a Genova e nuova sconfitta indigesta per il Sassuolo. LA gara in terra ligure rappresenta un infelice crocevia per le ambizioni di alta quota del Sassuolo. Dopo la sconfitta e i quattro gol rimediati nella precedente uscita con la Sampdoria, questa volta è il Genoa a ridimensionare la prestazione dei neroverdi, mai in partita ed in balia degli avversari. Subito in svantaggio grazie ad una rete di Seno al 5', i locali hanno raddoppiato e triplicato con Carnicelli. Sul finire il quarto gol di Bruzzo. Sassuolo brutto che proverà a tornare in sella subito dopo la sosta per riprendersi la posizione più consona alle sue potenzialità

**Pagelle Sassuolo:**

Montanari 6 (Prova a fare quel che può). Joseph 6 (Tra i pochi a restare in partita). Mayngi 5 (Prova da dimenticare). Ghion 5 (Un passo indietro rispetto alla Juve). Denti 5 (Non sui suoi livelli). Murro 5 (Poca lucidità). Piacentini 5 (Giornata storta). Viero 5 (Stranamente involuto). Porrini 5 (Non in vena). Focchi 6 (Si batte provando ad inventare). RAspadori 6 (Tra i pochi sufficienti). Esposito 6 (Entra con determinazione. Lucido). Cataldo 5,5 (Combattes con risultati alterni). Neri 5 (Sassuolo irri-conoscibile)

**SASSUOLO LUCCHESI** 2  
0

(Allievi Under 17 Lega Pro)

**Reti:** 28' rig. Palma, 67' Aurelio.

**SASSUOLO:** Malpeli, Casineri (53' Ferraresi), Merli, Giordano, Dembacaj, Borello (60' Fiorini), Solla, Panaia (53' Delle Donne), Palma (60' Cillon), Aurelio, Carozza (69' Bursi). A disp.: Bianculli, Spirito. All. Pensalfini.

**LUCCHESI:** Gamilloni, Amelio, Montanaro, Rebuchini, Galletti, Della Morte, Giacchi (54' Lucchesi), Fazzi, Del Carlo (76' Fiumicino), Nottoli (76' Tonazzini), Aufiero (28' Lucchesi). A disp.: Dinelli, Paglierani, Lazzarini, Rossi. All. Ceccarelli.

**Arbitro:** Lassouli di Reggio

**Note:** Espulso Della Morte (L); ammoniti Dembacaj (S) e Montanaro (L).

**VILLALUNGA.** Dopo una prima fase giocata alla pari, i padroni di casa sbloccano su calcio di rigore. Al 27' la svolta: rigore per gli emiliani ed espulsione di Della Morte come ultimo uomo. Dal dischetto trasforma Palma. I rossoneri, nonostante l'inferiorità numerica, reagiscono e colgono una traversa con Montanaro, subito dopo la palla buona è per Nottoli ma il portiere si supera. Ma al 21' della ri-

presa ecco il gol che mette il risultato in frigo: Aurelio fulmina Camilloni e chiude la gara.

**S.P.A.L. SASSUOLO** 0  
1

(Giovanissimi Under 15)

**Reti:** 7' s.t. Riccardi

**S.P.A.L. (433):** Campi; Sartori, Vitali, Allegretto, Rizza; Folino (dal 4' s.t. Mazzoni M.), Mazzoni E. (dal 18' s.t. Merighi), Braga; Biston (dal 18' s.t. Zanirato), Milan, Alessio (dal 26' s.t. Simoni). A disp. Bertoli, Visentini, Rubini, Montanari, Gherlinzoni. All.: L. Di Loreto.

**SASSUOLO (433):** Vitale; Cucca, Boschetti, Larosa, Zaffino (dal 38' s.t. Cataldo); Caminati, Notari, Nucci; Petronelli, Mattioli, Riccardi (dal 12' s.t. Dago). A disp. Rubino, Ferretti, Oddi, Leporati, Piccinini, Poku, Mauro. All. Turrini.

**Arbitro:** Dell'Isola di Ferrara.

**Note:** ammoniti: Folino, spettatori 100, angoli: 3 a 3, recupero: pt 1' st 4'

**MASI TORELLO.** Primo tempo molto tattico, intenso, ma con pochissime occasioni da segnalare; l'unica degna di nota è un tiro dalla distanza di Nucci che finisce poco a lato alla destra di Campi. Nella ripresa sono i neroverdi a cominciare meglio, con Campi che al 38' deve chiudere sulla conclusione di Caminati. Al 42' arriva il vantaggio degli ospiti, su un'azione abbastanza casuale, nata da una palla rinviate dall'esterno sulla quale Campi in uscita e Mattioli si scontrano, lasciando a Riccardi un pallone solo da spingere in rete. La panchina biancazzurra scatta in campo, lamentando un sospetto fuorigioco. La SPAL accusa il colpo e inizia ad allungarsi pericolosamente, anche nel tentativo di rimontare lo svantaggio. Al 48' Biston da buona posizione pecca di egoismo e calcia alto. Quattro minuti dopo è ancora Campi a rendersi protagonista, mettendo in angolo sulla conclusione di Mattioli. Mister Di Loreto prova il tutto per tutto negli ultimi venti minuti, inserendo Zanirato e Merighi, con il passaggio al 442. Proprio Zanirato al 60' crea una buona opportunità con una percussione sull'esterno, ma Vitale in uscita anticipa tutti. Negli ultimi tre minuti anche Allegretto va ad aggiungersi in area di rigore e proprio a lui capita la più ghiotta delle occasioni per segnare il pareggio, ma da due passi calcia malamente alto sull'assist di Simoni. Nel finale Campi evita nuovamente lo 0-2, con un bell'intervento su Mattioli.

**Modena**

**MODENA TORINO** 2  
0

(Allievi Under 17 A B)

**Reti:** 50' Ghidoni, 69' Massari.

**MODENA:** Schiuma, Lo Bello, Bocchioletti (65' Manfredini), Baniya, Massari, Makaya, Serroukh, Chioffi (78' Cioppi), Giornali (41' Cheli), Rossi (41' Barbolini), Ghidoni (82' Acanfora). A disp.: Bonadonna, Casoli. All. Di Donato.

**TORINO:** Coppola, Fioraliso (23' Ambrogio), Valerio, Ohukhadda, Maiello (55' Di Cillo), Buongiorno, Rizzo (41' Micillo), Drovetti, Signoriello (41' Rauti), Samake, Sottili. A disp.: Savini, Della Valle, Busatto. All. Mengini.

**Arbitro:** Degli Esposti di Bologna.

**Note:** ammoniti: 43' Drovetti (T), 47' Serroukh (M), espulsi: 77' Serroukh (M).

**TUTTOCUOIO MODENA** 1  
1

(Allievi Under 17 Lega Pro)

**Reti:** 75' Barbieri, 84' Aferlba (rig.)

**TUTTOCUOIO:** Caccia, Balleri, Bagnoli (52' Castagnoli), Rossi, Franzoni (75' Afelba), Papini, Pallecchi (52' Fogli), Rosella (52' Di Batte), Alessio, Conti, Del Magro; Raffa, Ficarra, Trinca, Del Punta. All. Manolo Dal Bò.

**MODENA:** Cheli, Areye, Franzoso, Lugli, Ferrarini (41' Paduano), Ferrari, Corropoli, Vitale, Amore, Orsini (41' Davitti), Zito (71' Petrozzi), Gega (71' Barbieri); Vandelli, Gollini, Soli, Donati, Imprezzabile. All. Domenico De Simone.

**Arbitro:** Mellillo di Pontedera

**Note:** Ammoniti: 43' Balleri, 60' Lugli, 82' Franzoso, espulsi: 80' Lugli, 82' Franzoso, 82' De Simone (all. Modena), recupero: 1° Tempo 1', 2° Tempo 4'.

**PONTE A EGOLA.** Le azioni di rilievo sono poche, la prima potrebbe essere per un ipotetico vantaggio ma Del Magro al 13', ben smarcato da un passaggio in profondità di Rossi, si trova davanti al portiere avversario ed il tiro finisce tra le sue braccia. L'unica puntata in avanti del Modena al 27' porta ad un calcio di punizione

**IL FILM DEL WEEKEND**



**CASTELVETRO Allievi Under 17 A B: Modena-Torino 2-0**



**MASI TORELLO Giovanissimi Under 15: Spal-Sassuolo**



**ROLO Allievi Under 17 A B: Carpi-Chievo 1-3**

**Risultati e classifiche**

**PRIMAVERA. Girone A:** Livorno-Carpi 2-1, Torino-Fiorentina 1-0, Modena-Juventus 1-2, Spezia-Novara 1-1, Genoa-Pro Vercelli 2-3, Virtus Entella-Sampdoria 2-1, Sassuolo-Trapani 4-1. **Classifica:** Juventus 34; Fiorentina 20; Sassuolo 29; Entella 28; Torino 26; Spezia 23; Sampdoria 21; Genoa 16, Modena 16; Novara 14; Pro Vercelli 12; Carpi 11; Trapani 7; Livorno 5.

**ALLIEVI UNDER 15 A B. Girone A:** Empoli - Trapani 6-2, Juventus - Spezia 7-1, Genoa - Sassuolo 4-0, Novara - Fiorentina 1-2, Pro Vercelli - Sampdoria 0-1, Modena - Torino 2-0, Virtus Entella - Livorno 3-0. **Classifica:** Juventus 33; Torino 31; Fiorentina 29; Sampdoria 28; Genoa 26; Sassuolo 24; Empoli 20, Pro Vercelli 20; Modena 19; Spezia 15, Entella 15; Novara 14; Livorno 12; Trapani 6.

**Girone B:** Como - Cesena 0-1, Inter - Cagliari 3-0, Verona - Brescia 2-1, Vicenza - Udinese 1-0, Carpi - Chievo 1-3, Bologna - Milan 3-0, Atalanta - Lazio 3-0. **Classifica:** Inter 35, Atalanta 35; Milan 28; Cesena 27, Vicenza 27; Chievo 26; Bologna 25; Brescia 19; Verona 17; Cagliari 16; Lazio 15; Como 8; Udinese 7; Carpi 5.

**ALLIEVI UNDER 15 LEGA PRO. Girone B:** Carpi - Giana 1-0, Atalanta - Brescia 3-2, Milan - Reggiana 1-2, Pro Piacenza - AlbinoLeffe 0-3, Cagliari - Inter 0-1, Feralpi Salò - Lumezzane 4-0, Renate - Cremonese 1-2. **Classifica:** Inter 35; Albinoleffe 34; Renate 32; Atalanta 30; Cremonese 27; Feralpisalò 23; Reggiana 20, Milan 20; Pro Piacenza 16; Cagliari 13; Carpi 12; Lumezzane 11; Giana 10; Brescia 8.

**Girone D:** Fiorentina - Arezzo 3-3, Pontedera - Perugia 0-3, Pistoiese - Bologna 1-2, Tuttocuoio - Modena 1-1, Pisa - Empoli 2-1, Siena - Prato 1-0, Sassuolo - Lucchese 2-0. **Classifica:** Siena 40; Pisa 34, Prato 34; Bologna 31; Empoli 29, Sassuolo 29; Arezzo 17; Pontedera 16; Fiorentina 15; Tuttocuoio 13, Lucchese 13, Modena 12; Perugia 9; Pistoiese 5.

**GIOVANISSIMI UNDER 15. Girone E:** Ancona - Perugia 1-1, Rimini - Santarcangelo 1-0, Spal - Sassuolo 0-1, San Marino - Cesena 0-9, Maceratese - Bologna rinv., Carpi - Modena 1-1. **Classifica:** Cesena 32; Sassuolo 31; Modena 24, Spal 24, Carpi 24; Bologna 22; Ancona 15; Perugia 14; Rimini 12; Maceratese 9; Santarcangelo 6; San Marino 3.

**Giornata in chiaroscuro per le modenesi**

Giornata in chiaroscuro quella appena conclusasi per quanto riguarda il settore delle giovanili modenesi. Nel campionato primavera perde il Modena di Pavan contro la Juventus capolista. Non sfigurano i canarini, subendo una sconfitta di misura e sfiorando anche un pareggio non del tutto immeritato. Il Carpi di Bortolas regala al fanalino di coda Livorno la prima gioia stagionale. Un 2-1 che non ammette recriminazioni ma che induce alla riflessione la società biancorossa. Domenica ospiteranno la Virtus Entella (seconda in classifica) e occorrerà far quadrato per ritornare a sorridere. Il Sassuolo di Mandelli si sbarazza agevolmente del Trapani e continua il suo percorso nelle zone nobili della classifica. Nel campionato under 17 vince il big match il sempre più rilanciato Modena. Un secco 2-0 contro il Torino capolista che cede lo scettro della graduatoria ai cugini della Juventus. Male invece il Sassuolo di Neri sconfitto con un sonoro 4-0 dai rossoblù del Genoa. Toccherà rimboccarsi le maniche e lacerare le ferite per ritornare a guardare con ottimismo al futuro. Il Carpi di Gallicchio gioca una buonissima partita contro il lanciato Chievo ma la gara viene condizionata dall'espulsione di Libreri che costringe i biancorossi a giocare in dieci per gran parte l'incontro. Nei lega pro pari esterno del Modena di De Simone sul terreno della Tuttocuoio. Finisce in parità l'atteso derby tra Modena e Carpi nei giovanissimi nazionali.



## CALCIO GIOVANI

# Juniore regionali: Mazzanti mette le ali alla Rosselli

## Giovanissimi regionali: il Castelvetro sbanca Fiorano

## IL FILM DEGLI JUNIORES



S.MARINO Juniores nazionali: S.Marino-Castelfranco 1-1



MARANO Juniores provinciali: Maranese-Maranello 2-5



S.ANTONIO Juniores regionali: Formigine-Scandianese 1-1



SOLIERA Juniores regionali: Solierese - Rosselli Mutina 0-1



SALICETA Juniores prov.: Soccer Saliceta - Piumazzo 1-2 (Cibiko)



## Juniore

SAN MARINO	1
V.CASTELFRANCO	1

(Juniore nazionali)

**Reti:** 7' pt Graziosi, 26' st Daiu  
**SAN MARINO:** Venturini S Terrafino L (25' st Valdisserra) Valentini M Di Lascio G (18' st Ndao) Cevoli M Bartolucci M Mularoni M Gasperoni D Coli C Soprani P Daiu R. (41' st Grattacaso) A disp.: Meroi Gennari M Della Sala J Ciullo V Quaranta F Bruno F Aldi G. All. Papini

**VIRTUS CASTELFRANCO:** Bonamigo G Mazzoni F Denkouhail Forni R Garetto M Simonetti D Stradi R (27' st Battistini E) Ferrari A Graziosi J Miklosuari Serafini F. A disp.: Schenetti M Ferrante L Cristoni A Barbieri A Pedretti L Cavalli M Ghidini. All. Fusari  
**Arbitro:** Cola di Cesena

■ **S.MARINO.** Pareggio giusto al termine di una buona gara per entrambe le formazioni. Nel primo tempo meglio le modenesi. Vantaggio del Castelfranco al 7' con Graziosi, nel secondo i padroni di casa pareggiano i conti al 26' con Daiu.

CASTELVETRO	6
CARPINETI	1

(Juniore regionali)

**Reti:** 7' Croce, 10' Cecchini, 50' Scaglioni, 62' Moussa, 73' G.Contri, 75' Hadane, 90' Montanari  
**CASTELVETRO:** Pellitteri, Montanari, Venturelli (46' Hadane), G.Contri, Bica, Di Paola, Croce (65' Ejallali), Scaglioni, Moussa (80' Braggio), Mutillo (70' R.Contri), Vernillo (46' Portanova); A disposizione: Pederzini, Bernardoni; All. Cavalli  
**CARPINETI:** Guiducci, Manini, Tomio (50' Cassinadi), Berretti (85' Zini), Mercati, Scalabrini, Cecchini (60' Cappucci), Banzi, Borgonovo, Aliraj, Ettalibi; A disposizione: Mocchi; All. Camagnoni

**Note:** Ammoniti: Hadane, Ejallali, Scaglioni, Tomio  
 ■ **CASTELVETRO.** Al 7' il Castelvetro passa in vantaggio con Croce che sfrutta una mischia in area avversaria. Dopo tre minuti Cecchini pareggia con un tiro dal limite dell'area. Ennesimo primo tempo giocato sotto tono da parte del Castelvetro, ma la ripresa riparte con un'altra determinazione. Nel giro di venti minuti i padroni di casa segnano tre reti con Scaglioni, Moussa e G.Contri. Le successive realizzazioni di Hadane, con un bel tiro a giro e l'opportunità di Montanari, chiudono definitivamente la partita. (m.m.)

FORMIGINE	1
SCANDIANESE	1

(Juniore regionali)

**Reti:** 29 pt Duci (S), 32' st Poli (F).  
**FORMIGINE:** Parmeggiani, Bellini (6' st Poli), Sassi, Picariello, Cocchi, Tolve, Iannuzzi, Lotti, F. Pagliani (29' st Piccinini), Sarracino, G. Pagliani (42' st Brignoli). A disp.: Barnie. All.: Parenti  
**SCANDIANESE:** Cammarota, Vecchi, Paderni, Masoni, Amadori (18' st Donato), Tognoli, Duci, Cobanaj (35' st Strianese), Canovi, Giberti, Hoxha. A disp.: Pollastri. All.: Rocco

**Arbitro:** Cardone di Modena.  
**Note:** Ammoniti: Bellini (F), Vecchi (S) per gioco falloso; Sarracino (F) per proteste, spettatori 40 circa.  
 ■ **S.ANTONIO.** Giusto pari tra Formigine e Scandianese. Al 19' prima conclusione della gara: il mancino dalla distanza di Duci sembra destinato appena fuori, ma l'estremo verdeblu Parmeggiani preferisce concedere il corner deviaso in tuffo sul suo palo di sinistra; sulla successiva parabola dalla bandierina stacca sottoporta Cobanaj da cui incornata termina alta. Al 22' tiro cross in corsa dalla fascia destra di Picariello; la palla spiove pericolosamente a fil di traversa ed il portiere Cammarota è così costretto alla deviazione aerea per toglierla dallo specchio. Al 29' lungo traversone dalla destra di Cobanaj a cambiare versante; la sfera giunge nella zona dell'accorrente Duci

che, con un tocco di testa sulla linea dell'area, se la porta in avanti ed esplose poi un sinistro ravvicinato che trafugge Parmeggiani sul suo palo di destra; Al 32' azione "fotocopia" dalla parte opposta - su corto e difettoso rinvio del portiere reggiano è Lotti, con un abile tocco a seguire, che scardina la linea difensiva avversaria, ma la sua potente conclusione risulta imprecisa.

Ripresa a Al 9', su un corto cross dalla sinistra di Sarracino, stacca bene sottoporta Giacom Pagliani, ma il suo colpo di testa risulta debole e centrale e non impensierisce il portiere reggiano. Al 12' potente destro ravvicinato in mischia di Giberti e reattiva deviazione del portiere formiginese Parmeggiani che con questo superbo intervento tiene ancora in garala sua squadra. Al 31' bel destro su punizione dai 22 metri di Sarracino, con palla che supera veloce la barriera e sembra calare nello specchio, ma esce sfiorando la parte superiore della traversa. Al 32' pregevole verticalizzazione di Giacomo Pagliani per il neo entrato Poli che si inverte verso la porta avversaria e conclude con un potente destro che si insacca, nonostante il portiere Cammarota in uscita riesca ad attenuarne la forza. Al 5' ennesimo lancio verticale trova pronto allo scatto, oltre la linea difensiva reggiana, la coppia Poli - Cocchi (efficacemente spostato in attacco nei minuti finali); conduce palla il primo che, sull'uscita disperata del portiere, tocca lateralmente al compagno per il facile tocco nella porta incustodita; la gioia verdeblu viene soffocata dalla decisione dell'arbitro che annulla la rete per un presunto off side di Cocchi, o al momento dell'ultimo passaggio (ma non sembrava oltre la palla) o, addirittura, sul lancio verticale che ha originato l'azione (e sarebbe paradossale, visto che il giocatore non ha inizialmente partecipato all'azione). (L.a.)

CAMPAGNOLA	0
CITTADELLA	3

(Juniore regionali)

**Reti:** 17' pt Ba, 28' pt Vignali, 2' st Enoch  
**CAMPAGNOLA:** Sottana, Pinelli, Vezani, Bocedi, Bertazzoni, Folloni, Albarelli, Catellani, Orlandi, Davoli, Bellisia a dispo.: Bassi, Diallo, Piro, Lazzaretti, Marani, Pironi, Montanari All. V. Tampelloni  
**CITTADELLA:** Montagnani, Ghirardelli, Ballerini, Samuah, Ba, Zodda, Thair, Brombin, Vignali, Enoch, Rizzo a dispo.: Papa, Marchetti, Adams, Karamba Cisse, Palmieri. All. E. Piccinini

Si è giocato sul bellissimo impianto in sintetico di San Martino in Rio la terza di ritorno del girone E con la squadra ospite della Cittadella a portarsi via meritatamente l'intera posta. Pur non riuscendo a esprimere ancora il suo miglior gioco, se non a sprazzi, e subendo nei primi minuti la fisicità dei due avanti locali Orlandi e Bellisia i ragazzi di mister Piccinini hanno segnato nei momenti chiave sfruttando alcune belle giocate dei singoli. Come al 17' del primo tempo quando da un corner proveniente dalla destra Ba si inserisce da dietro e di testa sigla il vantaggio, replicato poi alcuni minuti dopo da quella che sarà l'azione più bella dell'incontro. Bella discesa di Brombin che si inverte sulla sinistra, cross teso a centro area per Enoch che di prima appoggia a Vignali il quale, in leggero controtempo, trova la coordinazione per un diagonale forte e teso che si spegne nell'angolo dell'incolpevole Sottana. Da qui alla fine del tempo il Campagnola prova a rimettere in piedi la gara ma prima Montagnani respinge alla grande una punizione di Bellisia, poi il centravanti Orlandi ci prova dal limite ma la sua girata esce di poco a lato. Da segnalare prima del duplice fischio l'ennesimo serio infortunio capitato ultimamente nelle file del Cittadella è che ha colpito questa volta Thair uscito dopo un contrasto con una caviglia malconca.

All'inizio del secondo tempo ci si aspetta una logica reazione dei locali, ma il numero 10 degli ospiti Enoch stronca subito ogni velleità quando al 2' dopo aver ricevuto palla al limite dall'area si defila e lascia partire un tiro angolatissimo che si infila in rete. Da qui al termine le due squadre operano praticamente tutti i cambi a disposizione, ma l'inerzia della partita ha ormai preso una precisa direzione. Dietro il Cittadella non sbaglia nulla, crescono i due laterali Ghirardelli e Ballerini che con la coppia di centrali Ba e Zodda mettono a tacere ogni velleità di rimonta del Campagnola che nonostante la crescita nella ripresa della mezzala Orlandi non riuscirà più a rendersi pericoloso. Anzi sono i biancazzurri modenesi a sprecare alcuni favorevoli contropiede per aumentare le segnature, ma quest'ultimi non verranno concretizzati a causa di alcuni non scusabili eccessi di egoismo. (A-

ZOCCA	3
FOLG. RUBIERA	6

(Juniore regionali)

**Reti:** Sinagra (2), Fatnassi, Dabre (2), Orlandi, Grandi, Boudlal  
**ZOCCA:** Mantello R Ciancio S Isaac Arhin Agus M Bulku R Hamza M Imam Sliman Ascione A Orlandi P

Grandi Turrini M. A disp.: Fatnassi J Tairi Pozzi M  
**FOLGORE RUBIERA:** Maestroni L Costi M Di Sarno A Loschi L amm Di Mattia M Bellaouali Y Ihebom R Nicolini G Dabre Sinagra A Boudlal H. A disp.: Casarini A Moscardini A Lusvardi A Neri F Tondelli A

ATL. MONTAGNA	1
S.MICHELESE	2

(Juniore regionali)

**Reti:** 50' Coli, 50' Santini, 60' Casta  
**ATL. MONTAGNA:** Costi Costoli E Aiyani Gaggioli Romei F Favali Coli Manvilli Boni R Romei N Boni S. A disp.: Beccari Nasi Malagoli Rivi Ghirelli M Falbo Arduini  
**SANMICHELESE:** Carino C Pifferi A Piva F Benedetti M De Siena L Gao L Santini Calzolari G Bortolani G Casta M Poku Ransyer A. A disp.: Dragonetti M Orlandi A Di Donato J Gazzotti G Galanti M Rubbiani A  
**Note:** espulsi Boni, De Siena, Falbo

CAMPAGNOLA	0
CITTADELLA	3

(Juniore regionali)

**Reti:** 17' pt Ba, 28' pt Vignali, 2' st Enoch  
**CAMPAGNOLA:** Sottana, Pinelli, Vezani, Bocedi, Bertazzoni, Folloni, Albarelli, Catellani, Orlandi, Davoli, Bellisia a dispo.: Bassi, Diallo, Piro, Lazzaretti, Marani, Pironi, Montanari All. V. Tampelloni  
**CITTADELLA:** Montagnani, Ghirardelli, Ballerini, Samuah, Ba, Zodda, Thair, Brombin, Vignali, Enoch, Rizzo a dispo.: Papa, Marchetti, Adams, Karamba Cisse, Palmieri. All. E. Piccinini

Si è giocato sul bellissimo impianto in sintetico di San Martino in Rio la terza di ritorno del girone E con la squadra ospite della Cittadella a portarsi via meritatamente l'intera posta. Pur non riuscendo a esprimere ancora il suo miglior gioco, se non a sprazzi, e subendo nei primi minuti la fisicità dei due avanti locali Orlandi e Bellisia i ragazzi di mister Piccinini hanno segnato nei momenti chiave sfruttando alcune belle giocate dei singoli. Come al 17' del primo tempo quando da un corner proveniente dalla destra Ba si inserisce da dietro e di testa sigla il vantaggio, replicato poi alcuni minuti dopo da quella che sarà l'azione più bella dell'incontro. Bella discesa di Brombin che si inverte sulla sinistra, cross teso a centro area per Enoch che di prima appoggia a Vignali il quale, in leggero controtempo, trova la coordinazione per un diagonale forte e teso che si spegne nell'angolo dell'incolpevole Sottana. Da qui alla fine del tempo il Campagnola prova a rimettere in piedi la gara ma prima Montagnani respinge alla grande una punizione di Bellisia, poi il centravanti Orlandi ci prova dal limite ma la sua girata esce di poco a lato. Da segnalare prima del duplice fischio l'ennesimo serio infortunio capitato ultimamente nelle file del Cittadella è che ha colpito questa volta Thair uscito dopo un contrasto con una caviglia malconca.

All'inizio del secondo tempo ci si aspetta una logica reazione dei locali, ma il numero 10 degli ospiti Enoch stronca subito ogni velleità quando al 2' dopo aver ricevuto palla al limite dall'area si defila e lascia partire un tiro angolatissimo che si infila in rete. Da qui al termine le due squadre operano praticamente tutti i cambi a disposizione, ma l'inerzia della partita ha ormai preso una precisa direzione. Dietro il Cittadella non sbaglia nulla, crescono i due laterali Ghirardelli e Ballerini che con la coppia di centrali Ba e Zodda mettono a tacere ogni velleità di rimonta del Campagnola che nonostante la crescita nella ripresa della mezzala Orlandi non riuscirà più a rendersi pericoloso. Anzi sono i biancazzurri modenesi a sprecare alcuni favorevoli contropiede per aumentare le segnature, ma quest'ultimi non verranno concretizzati a causa di alcuni non scusabili eccessi di egoismo. (A-

SOLIERESE	0
ROSSELLI	1

(Juniore regionali)

**Reti:** 65' Mazzanti  
**SOLIERESE:** Bolognesi, Sabato, Prandi, Panteri, Razzano, Bellei, Salzano, Ferrante, Lansone, Quadrelli, Pellacani. Subentrati Pedroni, Ciobanu, Lamore, Rebecchi, Albarani. A disp. Righetti. All. Santini  
**ROSSELLI:** Federici, D'Orso, Ligabue, Montorsi, Shanableh, Fazio, Casari, Rizzuto, Mazzanti, Vaccari, Lusvardi. Subentrati Messori, Bozzini, Baraldi, Perretti, Razzoli. A disp. Argilli. All. Benedetti  
**Arbitro:** Molinari di Finale

**Note:** ammoniti Panteri, Ferrante, Quadrelli, Montorsi, Rizzuto e Vaccari. Espulso Albarani  
 ■ **SOLIERA.** La Rosselli Mutina non si ferma più. Dopo la vittoria della scorsa settimana a Fabbro, gli Juniores regionali di mister Benedetti colgono un altro importantissimo successo in trasferta, superando la Solierese per 1-0, e rimangono ai piani altissimi della classifica del girone E.

La partita, disputata sabato 16 allo stadio "Stefanini" di Soliera, ha visto i modenesi cominciare praticando un buon gioco e mantenendo una predominanza territoriale: un mix che ha portato a imbastire numerose manovre offensive davanti alle quali una volenterosa Solierese ha risposto opponendo una buona organizzazione difensiva. La spinta, in particolare, ha consentito di creare tre nitide occasioni da gol con Casari, Mazzanti e bomber Lusvardi; tentativi ai quali hanno fatto seguito due punizioni di Capitan Vaccari e dell'esordiente Rizzuto con quest'ultimo che, peraltro, ha fornito una prestazione sopra alle righe. Archiviato il primo tempo senza reti, la ripresa è iniziata con lo stesso leit-motiv e ovvero a tinte gialloblù. Alzato ulteriormente il ritmo, la Rosselli è riuscita a costruire altre ottime opportunità con Mazzanti e Rizzuto, trovando infine la via della rete con Mazzanti. Il gol è giunto al 20', al termine di una ottima triangolazione (ex Sassuolo) tra Ligabue e Rizzuto, conclusa con un cross a rientrare di Ligabue e con la splendida girata di testa appunto di Mazzanti. Passati in vantaggio, gli ospiti non hanno esaurito la spinta e anzi hanno collezionato ulteriori chances con Lusvardi e Perretti che, a tu per tu col portiere avversario, è stato fermato dal fischio del direttore di gara. In evidenza nella Rosselli Rizzuto e Shanableh in difesa, che si è eretto a muro invalicabile dinanzi alle offensive solieresesi. (r.m.)

SALICETA	1
PIUMAZZO	2

(Juniore provinciali)

**Reti:** Wea, Testi, Sokolov  
**SOCCER SALICETA:** Cuoghi A Ballabeni M Cavalletti A Valsoni S Beltrami F Zanasi S Baffoe E Fabbrocini M Ferraiuolo Foschi A Wea F. A disp.: Foschi L Rea C Baldi B Cavalcanti Salardi T Sola A Rega  
**PIUMAZZO:** Fontanelli F Bani F Murrus S Iavarone G Monduzzi L Ledda E Sokolov R Malaguti L Casalini A Giannangeli M Testi L. A disp.: Soltan G Piccinini G Legnani M Cosenza E Petrella S Toni M

SPILAMBERTO	2
MONARI	3

(Juniore provinciali)

**Reti:** Remigio, Barhough, Ceccarini, Francesconi, Ori  
**SPILAMBERTO:** Migliaccio R Ballotta A De Maria A Viganò M Iardino A Muratori A Barhough Perrone A Francesconi S Monti T Barbolini. A disp.: Montavocini M Saglietti E Siligardi D  
**MONARI:** Della Giustina F Oursana Isac Bosi S Ori S Bedini L Scaramelli M Remigio m Barba S Marchesi G Partesotti G Ceccarini m. A disp.: Lambertini N Bertoni M Ferrari F Frigieri A Iovinelli L Palamà A Santomassimo E  
**Note:** espulso Migliaccio

VILLADORO	3
S.CESARIO	0

(Juniore provinciali)

**Reti:** De Maria, Zarrouk, Baracchi Baracchi M Duca M Savoia A Reggiani S Lucarelli A Trinca D De Maria A Sacchini M Pavesi V. A disp.: Albamonte M Bortolomasi N Khechoubi A Chaabt I Zarrouk R Almirante B Khazar  
**SAN CESARIO:** Cristoni D Charjame Yasser Bortolotti F Gnaccarini Zanini M Ferrari Marzo Palazzoli Burini L Gordanze U Rosti M. A disp.: Franchini Paradisi G Zanotti R Hamadi Razougui M

CASTELNUOVO	5
AUDAX	1

(Juniore provinciali)

**Reti:** Barbolini, Barbarini (2), Di Bernardo, Del Carlo, Ventre  
**CASTELNUOVO:** Pollastri A Sechi C Graziosi F Cavani F Vecchi M Di Bernardo Pomykala M Vecchi D De Carlo V Barbarini Galantini F. A disp.: Cornia A Sechi L Vecchi A Patano L Frattura A Ayoub Bouferla Ventre M  
**AUDAX:** Cavalieri S Montagnani M Ciccarelli A amm Rizzo L Rosi M Pinelli L Bonah Agyekum E Bosi F gol Barbolini M Abbiento P Petcu C. A disp.: Giovannini F Lanzillotta S Ghbellini L



**FIORANO** Giovanissimi regionali: Fiorano-Castelvetro 0-2: qui il Fiorano, a destra il Castelvetro



(Paroli)



**COLOMBARO** 1  
**SAN PAOLO** 2

**(Juniores provinciali)**  
Reti: Cerullo (SP)al 44' e al 55' - Virgilio (Co) al 92'  
**COLOMBARO:** Botti, Fogolin, Battilani, Beneventi, Cavani, Cappi, Baldini, Plessi, Natoli, Poppi, Carnevali. A disp.: Mattioli, Specchio, Ghinelli, Kepi, Canosa, Virgilio, Scognamiglio. All.: Minozzi  
**SAN PAOLO:** Cavallini, Quattrone, Morselli (Martinelli dal 75'), Tavoni (De Silvio dal 30'), Vessio (Rusolillo dal 70'), Vincenzi, Toure (Osele dal 46'), Baho, Cerullo (Alhassan dal 65'), Maccaferri, Prampolini. A disp.: Manto, Preci. All.: Cavazza

**■ COLOMBARO.** Si gioca la prima di ritorno a Colombaro. Primo tempo equilibrato che gli ospiti chiudono in vantaggio sul splendida azione Prampolini - Cerullo. A inizio ripresa i padroni di casa spingono, ma ancora Cerullo in contropiede realizza una splendida rete saltando il portiere e insaccando a porta vuota. Il Colombaro accorcia al 92' su bellissima conclusione da fuori di Virgilio. (L.C.)

**MARANESE** 2  
**MARANELLO** 5

**(Juniores provinciali)**  
Reti: 21' Russelli, 25' Filadelfia, 45' Ricci, 46' Milioi, 58', Vitale, 73' Montecchiari, 76' Figorilli  
**MARANESE:** Garoffalo C., Zoboli, Garoffalo P., Marro, Solignani S. (85' Siragusa), Vezzali (77' Solignani), Ricci (45' Righetti), Casalini, Grazia, Righetti (45' Vitale), Fantini (60' Vescovini). A disp.: Dotti, Carnevale. All. Miani  
**MARANELLO:** Baraldi, Bertoni, Caccamisi, Vacondio (45' Iseppi), Solomita, Russelli (75' Zanasi), Montecchiari (85' Torelli), Minelli, Milioi (65' Figorilli), Filadelfia (80' Donnarumma). A disp.: Casini, Shvedov. All. Ferrarilecche.

**■ MARANO.** Il Maranello dilaga a Marano. 21' Gran colpo di testa di Russelli su calcio d'angolo di Filadelfia che mette la palla all'incrocio dove il portiere non può arrivare. 25' Filadelfia riceve palla e lascia partire un pallonetto che si insacca alle spalle di Garoffalo, gran gol del fantasista del Maranello. 45' Maranese che accorcia le distanze con Ricci che segna su punizione dal limite dell'area. 46' Allo scadere del primo tempo su un rinvio corto di Garoffalo arriva in anticipo Milioi che lo scavalca con un pallonetto e segna la rete del 3-1.

**YOUNG BOYS** 1  
**MADONNINA** 0

**(Juniores provinciali)**  
Reti: Lugli  
**YOUNG BOYS:** Cavaliere M Pini Bertocchi Porta L Lei F Caffagni G Barbieri M Lugli M Gavioli G Mascaro F Baraldi N. A disp.: Artoli R Anderlini L Corradini M Baldoni L Montanari Ferrari Dragoni F

**MADONNINA:** Valenti T Varacalli E Altobresi M Campioli M Zanichelli F Turrini A Milani N Prampolini M Basolu F Sieno L Perrella G. A disp.: Zini De Stefano Ferretti A Montorsi G Musto F Zanichelli Di Fusco L

**Note:** espulso Valenti

**CAMPOGALLIANO** 4  
**FOLG. MIRANDOLA** 3

**(Juniores provinciali)**  
Reti: Vigarani (2), De Rosa, Donghia, Maini, Lodi, Calanca  
**CAMPOGALLIANO:** Montanini F Ipo-coana M Grazioli Vigarani M Ascione C Maini J De Rosa A Denisco Triggianese M Pramazzoni M Verdaro S. A disp.: Coughi A Ben Fraj H Cuoghio A Calanca M Leporati Pergreffi Siligardi  
**FOLGORE MIRANDOLA:** Sgarbi L Sgarbi M Siena F Satta Mahedi Ferraiolo N Giudice A Vecchini F Moretti Donghia Vacchi M Lodi U. A disp.: Goldoni Esposito C Segalini F Dotti Charim Fernagni A Galavotti J  
**Note:** espulsi: Donghia, Calanca, Dotti

**JUNIOR FINALE** 1  
**POSSIDIESE** 1

**(Juniores provinciali)**  
Reti: Tiabi, Vecchi  
**JUNIOR FINALE:** Alberghini Andreozzi G Calzolari A Montanari M Gulmini Barbieri D Marino P Pagano A Bretta M Barbieri F Tiabi Elyasse. A disp.: Rinaldi A Vancini F Boschetti M Marino L Gallerani A Tommasetti Bagni  
**POSSIDIESE:** Casadei L Malvaso A Crescimbeni Schiavi M Zidouh A Fontana R Montaggioli G Vecchi D Sereno S Attif Idrish Zenoni S. A disp.: Acciuffi J Reja O Galletta V Cuvato D

**MASSESE** 2  
**LIMIDI** 3

**(Juniores provinciali)**  
Reti: Brina (2), Bismark, Caterino, De Luca  
**MASSESE:** Pinghini A Balboni M Poletti M Malafrente Buttitta D Corazzari M Govoni A Luppi M Harbala Ibrahim Alfano M Caterino S. A disp.: Mondello A Jones Veratti S Bismark S Nechita A  
**LIMIDI:** Pisaniello P Goldoni E Sogari L Serafini S Avantaggiato R De Luca F Minopoli A Tisi M Zilouh D Brina E Ciccarelli L. A disp.: Hussain Ratiq Tagliuolo Muamad D'Italia De Luca E  
**Note:** espulsi Harbala

**QUATTROVILLE** 5  
**FOSSOLESE** 3

**(Juniores provinciali)**  
Reti: Masina (2), Amico, Baalouch, Andreoli, Francier, Nuzzo (2)  
**QUATTROVILLE:** Malvasi S Amadei F

Francier L Bonacini T Nuzzo D Ottoni F Andreoli R Amico A Zanarini A Amico M Baiamonte L. A disp.: Vecchi G Galasso Francier L Severi G Palladino E Caretti A Perillo A  
**FOSSOLESE:** Bertoni D Cappi M Rossi L Lelli C Adrover V Baalouch A Karoui Bertolino Varini Masina L Merinno L. A disp.: Gasparini Del Carlo M  
**Note:** espulso Masina

**UNITED CARPI** 1  
**CABASSI** 1

**(Juniores provinciali)**  
Reti: Uva, De Sarno  
**UNITED CARPI:** Esposito G Casazza M De Sarno C Giannnerini D Setti amm Costabile S Saviano P Amico L Montanari L Freire L. A disp.: De Laurentis R De Pietri M Losi M Roveda E Tocco L Pederzoli D  
**CABASSI:** Paletta Bergamini Mazzola Tosoratti Muzzioli Redzeposki Zizgja Beltramo Vallucci M Uva Abba. A disp.: Del Gatto Vallucci K Deda Cenci Lobresca Curcio Michelini

**V.CIBENO** 6  
**CAVEZZO** 2

**(Juniores provinciali)**  
Reti: De Luca, Capponi, Vanacone (3), Taurino (2), Zarna  
**VIRTUS CIBENO:** Falanga Bigi amm Spaggiari Di Clemente Nuzzolo Bacchelli Vanacone I Attanasio Taurino Leporati De Luca. A disp.: Silvestri Laribhi Marchesini Valla Del Duca Bruzese  
**CAVEZZO:** Pivanti F Malagoli L Vancini Luppi D Marchi N Crisci D Zaniboni A Miani F Zarna Capponi R Scansani A. A disp.: Benatti G Parolisi G Lugli L Dondi A Cannizzaro S Rossetto F

**Allievi**

**CASTELVETRO** 6  
**ZOLA PREDOSA** 2

**(Allievi regionali)**  
Reti: 13' Tammara, 15' Tammara, 40' Tammara, 41' Frye, 45' Tammara, 58' Taiwa, 75' Caiazzo, 80' Cimmino  
**CASTELVETRO:** Raimondo (70' Pederzini), Schiavina (58' Grosoli), Marangon, Shima (68' Vecchi), Migliori, Torri, Martinelli (62' Malaguti), Cimmino, Tammara (78' Masi), Castellitto (74' Lamandini), Taiwa (66' Sarnelli); All. Migliori  
**ZOLA PREDOSA:** Patelli, Minardi, Sala (68' Alessi), Tagliavini, Venturi, Minelli, Manfredini, Frye, Rubini (57' Caiazzo), Garosi, Rabbi (62' Marinelli); A disposizione: Bovissoni, De Renzis, Battilani, Betti; All. Daledonne  
**Note:** Ammoniti: Garosi, espulsi: Manfredini  
**■ CASTELVETRO.** Inizia la fase regionale e il Castelvetro lo fa alla grande rifilando sei reti alla Zola

Predoa. Partita a senso unico, con i ragazzi di mister Migliori che terminano il primo tempo in vantaggio di tre reti, grazie allo scatenato Tammara. Nella ripresa gli ospiti accorciano le distanze, ma poco più tardi prima Tammara e poi Taiwa aumentano nuovamente il passivo. Nel finale in gol anche Caiazzo per il Zola Predosa e Cimmino per il Castelvetro, definendo il punteggio sul 6-2. Vittoria meritata dei bianco azzurri e primi tre punti in saccoccia. (m.m.)

**STELLA ALPINA** 2  
**CASTELFRANCO** 1

**(Allievi regionali)**  
Reti: 2' aut. Emanuele, 3' s.t. Romano, 40' Trombetta  
**STELLA ALPINA:** Piazzis, Resca, Serra (74' Giberti), Ciucci, Cristofori, Brezgori, Romano, Giberti, Caselli (68' Borgetti), Bonzagni (60' Vitali), Melloni. A disp.: Bianchi, Tampellini, Fiocchi, Vitali, Borgetti, Giberti. All. Busatti  
**VIRTUS CASTELFRANCO:** Resca, Zanetti (66' Borrelli), Garofalo, Salvi, Ghermandi, Emanuele, Laino (41' Nadi), Loiacono, Saki, Petrella Andrea, Trombetta. A disp.: Righi, Iannuzzi, Borrelli, Castellini, Nadi, Petrella Antonio, Zoccarato. All. Caridi  
**Note:** ammoniti: Vitali

**■ RENAZZO.** Partita in salita per il Castelfranco: dopo 2 minuti infatti Emanuele effettua un retro-passaggio e la palla finisce in rete sorpendendo il portiere. L'autore fa perdere sicurezza in alcuni giocatori e da un altro svuotone (palla persa appena fuori area), Bonzagni fa partire un tiro che si stampra sulla traversa. Poi i modenesi sbagliano occasioni a tu per tu col portiere e una di testa dentro l'area piccola su cross. Nel secondo tempo, al 3', punizione per i locali, la palla passa sotto la barriera e si infila in porta. Da quel momento si gioca a una porta, con i locali arroccati dietro e gli ospiti che le hanno provate tutte giocando anche con 5 attaccanti, ma quando subentra il nervosismo viene a mancare la lucidità e tutto diventa difficile. Il Castelfranco accorcia all'80' con Trombetta. (g.c.)

**CASTELLARANO** 2  
**GINO NASI** 3

**(Allievi regionali)**  
Reti: 20' pt Soldo, 35' pt Centin, 32' st Rutigliano  
**GINO NASI:** Rizzo, Ronco, Turrini, Besesa, Meddab, Talami, Rutigliano, Soldo, Centin (Picchiari), Macchioni (Vaccari), Bernardi. A disp.: Zhuganar

**S.MICHELESE** 3  
**V. CENTESE** 1

**(Allievi regionali)**  
Reti: Gianaroli, Rossi, Magistro  
**S.MICHELESE:** Orsi Rosi Gianaroli Bonetti Bosi Gazzotti Vacondio Rossi Cristiani Achiq Magistro. A disp.: Fontana Pellesi Bertocchi Sala Pirl Morini Baldelli Caiti  
**V.CENTESE:** Ferioli Fini Capriz Atzeri M. Pavicello Atzeri A. Zaccchini Rubini Ouakib Cappabianca Farw. A disp.: Boakye Calocero Vista Anatra Ruta Passarini Fornasari Fini

**Giovanissimi**

**FRAORE** 2  
**VIRTUS CIBENO** 3

**(Giovanissimi regionali)**  
Reti: 18' pt e 5' st rig. Bisagni, 25' st e 32' st rig. Alves Da Silva, 40' st Salvioli  
**FRAORE:** Bianchi G., Baraba (15' st Lestini), Follì, Hoxha, Bisagni, Casagrandi, Zoffrea, Righi, Oppido, Sanzo, Elezovic. A disp.: Carioni, Cafuri, Corradi, Aloisio, Riccardi, Concu. All. Panebianco  
**V.CIBENO:** Artioli, Cremaschi, Malavasi, Sforzi, Paramatti, Donolato, Righi (5' st Salvioli), Spaggiari, Alves Da Silva, Ligontino, Mabbelli. A disp.: Vezzani, Silvaroli, Besutti, Baraldi, Dell'Aversano, Marchi. All. Nora

**■ PARMA.** Primo tempo di marca parmense: l'ottimo Bisagni apre le marcature al 18' e raddoppia su rigore ad inizio ripresa. Poi la Virtus ribalta il match con Alves Da Silva che prende in mano la squadra e la trascina al pareggio e, nel finale, alla vittoria.

**FIORANO** 0  
**CASTELVETRO** 2

**(Giovanissimi regionali)**  
Reti: 56' Trotta, 62' Trotta  
**CASTELVETRO:** Manca, Ponzoni (46' Peverelli), Coppeta, Quezela, Bernardini, Colombini, Nave, Ascari, Trotta (77' Solmi), Ferrari (46' Rinaldi), Balestrazzi (55' Bastagli); A disposizione: Tonozzi, Boni, Malavasi; All. Natale  
**Ammoniti:** Ferrari  
**■ FIORANO.** Nel primo tempo il Castelvetro sciupa subito un'occasione da gol con Trotta. Al 5' altra occasione per il bianco azzurri con Nave che colpisce un palo. Al 25' sono i padroni di casa a colpire il montante si pareggia così il conto dei legni. Il primo tempo si chiude a reti inviolate. Nella ripresa la squadra di mister Natale domina la gara e al 56' Trotta trova il gol del vantaggio, dopo che la punizione di Nave si era stampata all'incrocio dei pali. Pochi minuti più tardi è ancora Trotta a raddoppiare su assist di Nave.

**Risultati e classifiche**

**■ JUNIORES NAZIONALI. Girone E:** Imolese - Fiorentina 3-0, San Marino - Virtus Castelfranco 1-1, Sammaurese - Romagna Centro 1-2, Bellaria - Jesina 3-0, Castelfidardo - Recanatese 0-3, Parma - Vis Pesaro 4-1, Piacenza - Fano 0-1, Mezzolara - Correggese 0-0. **Classifica:** Romagna Centro 38; Fano 37; Parma 35; Correggese 31; Piacenza 30, Imolese 30; San Marino 24, Fiorentina 24; Vis Pesaro 23; Bellaria 22; Recanatese 20, Castelfranco 20; Jesina 18; Mezzolara 15; Castelfidardo 12; Sammaurese 5.

**■ JUNIORES REGIONALI. Girone C:** Atl. Montagna - PCS Sanmichelese 1-2, Casalgrandese - Axys Val.sa 7-1, Castellarano - Arcetana 2-2, Castelvetro - Carpineti 6-1, Formigine - Scandianese 1-1, Vignolese - Fiorano 2-3, Zocca - Folgore Rubiera 3-6. **Classifica:** Folgore Rubiera 37; Castellarano 36; Castelvetro 32; Fiorano 27; Vignolese 25, Arcetana 25; Casalgrandese 23, Formigine 23, Sanmichelese 23; Carpineti 20; Scandianese 17; Axys 10; Atl. Montagna 7; Zocca 5.

**Girone E:** Campagnola - Cittadella 0-3, Centese - Anzolavino 0-1, Crevalcore - San Felice 1-0, Medolla - Fabbrico 3-0, Montebello - La Pieve 4-3, Solierese - Rosselli Mutina 0-1, rip. Reno Centese. **Classifica:** Reno Centese 36; Cittadella 35; Rosselli 34; Crevalcore 24; Anzolavino 20; San Felice 18, Fabbrico 18; Medolla 16, Campagnola 16; Montebello 14, Solierese 14, Centese 14.

**■ JUNIORES PROVINCIALI. Girone A:** PGS Smile - Cittanova 3-1, Young Boys - Madonnina 1-0, Soccer Saliceta - Piumazzo 1-2, Spilamberto - Don Monari 2-3, Villadoro - San Cesario 3-0. **Classifica:** Young Boys 23; Villa Doro 22; Saliceta 21; Madonnina 19; Monari 18; Cdr 16; Piumazzo 14; Smile 13, Spilamberto 13; San Cesario 8; Cittanova 4.

**Girone B:** Castelnuovo - Audax Casalino 5-1, Colombaro - San Paolo 1-2, Magreta - Flos Frugi 1-4, Maranese - Maranello 2-5, Pavullo - Consolata rinv., rip. Levizzano. **Classifica:** Castelnuovo 24; Maranello 23; Flos Frugi 22; San Paolo 20; Consolata 17; Colombaro 15; Pavullo 12; Maranese 10; Magreta 9; Audax 7; Levizzano 4.

**Girone C:** Junior Finale - Possidiese 1-1, United Carpi - Cabassi 1-1, Masese Caselle - Limidi 2-3, Quattroville - Fossolese 5-3, Pol. Campogalliano - Folgore Mirandola 4-3, Virtus Cibeno - Cavezzo 6-2. **Classifica:** V. Cibeno 33; Quattroville 30; Campogalliano 23; Cabassi 21; Folgore Mirandola 18, Masese 18; Junior Finale 15; Cavezzo 13; Limidi 10, United Carpi 10; Possidiese 7; Fossolese 4.

**■ ALLIEVI REGIONALI. Girone C:** Correggese - Fraore 3-1, Castellarano - Gino Nasi 2-3, Tricolore - Sporting 2-5, Fiorentina - Pol. Il Cervo 2-1. **Classifica:** Correggese 3, Gino Nasi 3, Tricolore 3, Fiorentina 3; Fraore 0, Sporting 0, Il Cervo 0, Tricolore 0.

**Girone D:** Corticella - Young Boys 2-1, PCS Sanmichelese - Sporting Centese 3-1, Fossolo - Granamica 2-2, Stella Alpina - Virtus Castelfranco 2-1. **Classifica:** Corticella 3, S. Michele 3, Alpina 3; Fossolo 1, Granamica 1; Young Boys 0, Sporting 0, Castelfranco 0.

**Girone E:** Kaos Futsal - Sasso Marconi 0-4, Vigaranesse - Formigine 0-2, Progresso - Virtus Cibeno 2-1, Real Casalecchio - Consolata 0-1. **Classifica:** Sasso Marconi 3, Formigine 3, Progresso 3, Consolata 3; Kaos 0, Vigaranesse 0, Cibeno 0, Real Casalecchio 0.

**Girone F:** Castelvetro - Zola Predosa 6-2, Argentina - Vignolese 0-2, San Lazzaro - Imolese 1-2, Mezzolara - Sporting Emilia 2-0. **Classifica:** Castelvetro 3, Vignolese 3, Imolese 3, Mezzolara 3; Zola 0, San Lazzaro 0, Sporting 0, Argentina 0.

**■ GIOVANISSIMI REGIONALI. Girone C:** Consolata - Sporting 0-3, Fraore - Virtus Cibeno 2-3, Formigine - Castellarano 3-0, Montanara - Correggese 4-1. **Classifica:** Sporting 3, Cibeno 3, Formigine 3, Montanara 3; Consolata 0, Castellarano 0, Correggese 0, Fraore 0.

**Girone D:** Fiorano - Castelvetro 0-2, Sasso Marconi - Pontevecchio 0-0, Fossolo - Sporting Centese 0-3, Tozzona Pedagna - Virtus Castelfranco 2-3. **Classifica:** Castelvetro 3, Sporting 3, Castelfranco 3; Sasso M. 1, Pontevecchio 1; Fiorano 0, Fossolo 0, Tozzona 0.



**MODENA.** Il Panathlon Club Modena, in collaborazione con Modena Calcio, Modena Volley, Fipav Comitato Provinciale di Modena, Rock No War Onlus, le Edizioni Franco Cosimo Panini, Sbm Basketball Modena, ha coordinato la donazione di materiale sportivo, ausili sanitari e ausili didattici al Reggimento Cavalleria Nizza 1°, da destinare a un importante progetto di sviluppo internazionale in Libano. Nei giorni scorsi i partner di questa collaborazione hanno ricevuto la visita del ten. col. Massimiliano Quarto, comandante del Nizza Cavalleria 1°, e di Maria Carafoli, presidente del Panathlon Club Modena. Dallo scorso ottobre, infatti, il Reggimento "Nizza Cavalleria" 1°, di stanza a Bellinzago Novarese, è impegnato nel Teatro Operativo libanese. In particolare "Nizza", sotto l'egida delle Nazioni Unite, ai sensi della risoluzione 1701/2006, ha l'oneroso e prestigioso compito di monitorare la cessazione delle ostilità tra lo Stato libanese ed israeliano, assicurando altresì adeguato supporto alle popolazioni in difficoltà di quei territori martoriati dai conflitti.

Una delle sfide più importanti consiste proprio nel contribuire alla ricostruzione del tessuto sociale mediante la Cooperazione Civile-Militare (Ci.Mi.C.), in favore della popolazione e autorità/istituzioni locali. L'Esercito Italiano è sempre stato sensibile alle grandi criticità che affliggono le popolazioni delle aree in crisi, cercando di migliorare efficacemente e con tutti gli strumenti a disposizione le condizioni di vita delle stesse. In tale contesto, il Reggimento ha provveduto al trasporto e alla distribuzione in Libano del materiale raccolto, poi donato ad associazioni e organizzazioni libanesi.

**SPORT E SOLIDARIETA'** Con la collaborazione di Modena Calcio e Volley

## Panathlon ed Esercito insieme per il Libano



**DONAZIONE** Maria Carafoli con Iacopino del Modena e il ten. colonnello Massimiliano Quarto Sotto Rigolon e Lorenzetti di Modena Volley e ancora sotto con Floris dell'Sbm



## PODISMO Ai Regionali di Parma e a Modena La Mds brilla con Derek Ahiamadi

**PARMA.** Continua a raccogliere ottimi risultati la Mds Panaria Group.

Derek Ahiamadi ha vinto la gara regionale open di Parma stabilendo il primato sociale dei 300 metri indoor con 41.21. A Parma mancava il suo principale rivale Bryan Berretti, infortunato.

Ottimi risultati ottenuti dai Ragazzi tutti anche Thomas e Jems che si sono fatti onore ai regionali open di Modena, difendendo i colori della Mds.



**PARMA** Derek Ahiamadi



**MODENA** La Mds ai Regionali open di Modena

## HOCKEY IN LINE A2 Dopo il ko con Ferrara L'Invicta scivola al quinto posto



**MODENA** Un attacco dell'Invicta contro Ferrara

**MODENA.** Sarà perché l'Invicta Modena è sempre stata la bestia nera del Ferrara, sarà perché anche quest'anno il Modena ha i favori del pronostico dalla sua parte, sarà che a causa di una squalifica di Sartore, il Ferrara scende in campo senza il capocannoniere del campionato, che quando, dopo appena 54 secondi, i canarini passano in vantaggio con un tiro di Ballarin da metà campo, i presagi più scuri, cominciano ad affacciarsi nelle menti dello sparuto pubblico Ferrarese presente al Palasacca.

Invece, piano piano, grazie in particolare alla loro voglia di vincere e alle intuizioni tecniche dell'allenatore ferrarese Frizzi che in verità ha diretto magistralmente la sua pattuglia, i ragazzi estensi, dapprima iniziano a controllare i modenesi e poi prendono in mano il bandolo della matassa e iniziano a macinare gioco e movimento. Infatti, già al 5' raggiungono il pareggio, grazie ad un tiro veloce e preciso di Valente che sorprende il pur bravo Lucchini, che ancora tanti ricordano quando difendeva la porta della squadra ferrarese quando questa disputava la serie A1.

Poi ancora 8 minuti e Ricci, raccogliendo una corta respinta dell'estremo difensore modenese, porta in vantaggio il Ferrara che da questo momento controllerà sempre la partita, allungano anche fino al massimo di 3 reti di vantaggio (4 a 1) e resisterà al forte ritorno della squadra canarina, quando, in particolare, nella ripresa beneficiando anche di una espulsione per proteste, il Ferrara dovrà fare a meno per 10 minuti dell'ottimo difensore Valente.

A questo punto il Modena recupera e spinto dal numeroso pubblico di parte sembra poter ritornare al pareggio riportandosi sul 3 a 4, ma Cornetti prima, e Zabbari poi, riportano, a 10 minuti dal termine, il vantaggio per il Ferrara, ad una situazione più tranquillante (6 a 3) smorzando le residue velleità modenesi.

Il Modena continua a spingere e sembra mettere alle corde gli estensi che anche se qualche cosa devono cedere riescono a controllare fino alla fine il risultato che si chiude con un successo che va oltre al 6 a 5 che indica il tabellino.

Il Modena infatti ha segnato la gran parte delle reti nei momenti di superiorità numerica dovute alle espulsioni temporanee di atleti ferraresi che anche in questa partita sono state, per la verità, troppe. E questo è un problema che l'allenatore Frizzi dovrà risolvere, anche perché non si può giocare (vedi la media) metà partita con un uomo in meno. Così continuando, prima o poi, questo particolare peserà sui risultati.

Del resto che altro dire?: ancora un'ottima prova dei ferraresi che continuano a stupire gli avversari per la loro bassa età media, per la loro visione di gioco e per un'attenta direzione tecnica, infatti ancora una volta i ragazzi sono stati messi in campo, dal "coach" Frizzi, con precisione ed accortezza.

Con questa vittoria, il Ferrara consolida il secondo posto in classifica a un solo punto dal Torino. Sabato prossimo, nella prima di ritorno, verrà a Ferrara il Sambenetto che fu stracciato (7 a 0) nella partita di andata, mentre Modena scivola al quinto posto.





**RUGBY** Larghe vittorie per Under 14 e Under 18 Emilia

## Modena, inizio anno da incorniciare per le giovanili del Modena

Il primo fine settimana dell'anno si conclude con un tris di vittorie per i giovani del Modena Rugby 1965. Sabato netta affermazione per l'Under 14, che a Collegarola si è imposta 58-7 sui pari età del Rugby Reggio.

Ha fatto ancora meglio il Giacobazzi Modena Under 18 di Bigliardi e Rovina, che ha superato in trasferta il Bologna 1928 con un largo 60-0. I biancoverdeblù continuano così il loro percorso netto in campionato e allungano in testa alla classifica, che li vede ora a +8 sulla diretta inseguitrice Rugby Reggio.

Ritorno in campo con vittoria anche per l'altra Giacobazzi Under 18, inserita nel girone romagnolo. A Collegarola i biancoverdeblù hanno vinto per 19-17 la sfida con Forlì, salendo al quarto posto nella graduatoria del girone. Domenica sono scesi in campo anche i bambini del minirugby, che hanno giocato un concentramento a Moletolo con le categorie Under 6, Under 8 e Under 10.

Under 18 (girone Emilia), Risultati 8a giornata: Lyons Piacenza-Noceto 20-3 (4-0), Bologna 1928-Giacobazzi Modena 0-60 (0-5), Reno Bologna-Piacenza 0-31 (0-5). Riposa: Reggio.

Classifica: Giacobazzi Modena 32, Reggio 24, Lyons Piacenza 20, Piacenza 18, Noceto 16, Bologna 1928 6, Reno Bologna 0.

Under 18 (girone Romagna), Risultati 8a giornata: Giacobazzi Modena-Forlì 19-17 (4-1), Pieve-Dragons Castello 20-0 (5-0), Faenza-San Marino 23-10 (4-0), Ravenna-Imola 17-10 (4-1).

Classifica: Pieve 29, Faenza 28, Forlì 23, Giacobazzi Modena e Ravenna 22, San Marino 20, Imola 17, Dragons Castello 0.



**PALLANUOTO GIOVANI** Nel campionato Under 13

## La Cabassi Carpi pareggia 5-5 contro la Coop Parma

UNDER 13

**COOP PARMA** 5  
**CABASSI CARPI** 5

(0-3 3-2 2-0 0-0)

**COPPA PARMA:** Pezzani Tommaso, Rossi Elia, Ilariuzzi Tommaso, Ferrari Tommaso, Basolo Riccardo, Brui Francesco 4, Cavalli Marco, Borsigua Alessandro, Mazzeo Lorenzo, Ghezzi Francesco, Gozzi Giacomo 1, Di Vittorio Gianmarco, Masola Vittorio. All. Leporati Francesco

**CABASSI:** Bertesi Tommaso, Medici Matteo 1, Stefani Andrea, Stefani Francesco, Gorgò Lorenzo, Guaitoli Gabriele, De Martino Luca, Mari Mattia, Ori Federico, Incerti Vittorio 1, Luvisotti Andrea 1, Reibaldi Antonio 1, Piccinini Simone, Gilioli Riccardo, Pinotti Dylan 1. All. Cortelloni Andrea

■ **PARMA.** Quarta giornata di campionato per la Cabassi Carpi che gioca fuori casa presso l'impianto del Centro

Negri di Parma contro i padroni di casa di Pol. Coop Parma.

Cabassi Carpi impegnata contro uno degli avversari più agguerriti del campionato Under 13, squadra con tanta esperienza e buoni tiratori.

Primo quarto di gara concluso con un inaspettato 3 a 0 per la formazione biancorossa, tutto dovuto al buon pressing sui portatori di palla e alle rapidi controfughe, reti di Pinotti, Medici e Luvisotti. Secondo parziale, contrariamente al primo, vinto dalla formazione parmense con il risultato di 3 a 2, con le due reti carpigiane di Incerti e Reibaldi. Penultimo parziale Parma A compie la rimonta portando con due reti il risultato sul pareggio, 5 a 5. Ultimo quarto di gara condizionato dalla stanchezza per en-

trambe le formazione che hanno speso tutto nei primi tre tempi, risultato parziale a reti inviolate, risultato finale pareggio: 5 a 5.

**ALTRI RISULTATI** Reggiana Nuoto - Pol. Olimpia Vignola 9-6, Onda Blu Formigine - Sea Sub Modena 2-19, Pol. Com. Riccione - RN Bologna 7-4, RN Bologna2 - Pol. Valmar Novafeltria 16-5, Adria Nuoto - Nuotatori Ravennati 15-6, US Persicetana - President Bologna 5-3, rip. Pol. Coop Parma 2.

**CLASSIFICA:** Cabassi Carpi e Pol. Coop Parma 10; Pol. Com. Riccione e Persicetana 9; Adria Nuoto, President Bologna, Reggiana Nuoto, RN Bologna e Sea Sub Modena 6; RN Bologna2 3; Nuotatori Ravennati, Onda Blu Formigine, Pol. Coop Parma2, Pol. Olimpia Vignola, Pol. Valmar Novafeltria 0.



**CABASSI CARPI** In alto l'Under 17 e sotto l'Under 13

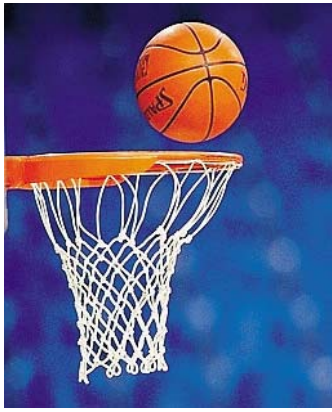

## Serie C Gold

<b>CASTELFRANCO</b>	<b>77</b>
<b>GAETANO SCIREA</b>	<b>59</b>

(17-20, 39-29, 65-40)

**CASTELFRANCO:** Romagnoli ne, Tomesani 18, Coslovi ne, Zucchini 12, Lavacchielli 2, Biello 4, Villani 14, Del Papa 8, Tedeschini 6, Pedroni ne, Lusvarghi 8, Righi 5. All.: Boni. **GAETANO SCIREA:** Zanotti, Solfrizzi En. ne, Riguzzi 11, Cristofani 8, Ruscelli 7, Bravi 2, Brunetti 3, Ricci 7, Farabegoli 7, Delvecchio 9, Godoli 1, Solfrizzi Em. 4. All.: Brighina.

**ARBITRI:** Ragazzi di Masi Torello e Saletti di Ferrara.

■ **CASTELFRANCO.** Due quarti centrali rispettivamente da 9 e 11 punti condannano il Gaetano Scirea a una sconfitta pesantissima a Castelfranco contro un avversario che non vinceva dall'11 ottobre. Solo il primo quarto è all'insegna dell'equilibrio, con Bertinoro anche a +5 sul 17-22 al 9'45" grazie a Delvecchio. Qui il canestro scompare dai radar dello Scirea, con Castelfranco che piazza un micidiale parziale di 20-2 che vale il 37-24 del 18' con la sospensione di Lavacchielli. Gli emiliani a questo punto prendono fiducia, mentre l'attacco romagnolo proprio non vuole saperne di ingranare, con il 50-30 del 23' che è una prima sentenza, poi Lusvarghi al 28' infila il cesto del 63-37 e di fatto la partita finisce con larghissimo anticipo.

Match da peso specifico fondamentale in quel di Castelfranco Emilia; al Pala Reggiani, infatti, arriva il Gaetano Scirea Basket di Bertinoro. Entrambe le formazioni cercano punti vitali per evitare il baratro passando dalla porta principale. Da segnalare, tra le fila dei locali, il ritorno di Luca Tedeschini, al suo esordio stagionale.

Castelfranco parte subito forte; pronti, via, e Tomesani va a segno dalla lunga distanza, sfruttando il lento posizionamento della difesa romagnola dopo il salto a 2; Righi e Villani imitano il compagno, ma rispettivamente da centro aerea ed in contropiede.

Scirea si aggancia a Riguzzi e Farabegoli, provando a rientrare, ma ancora Villani e Tomesani firmano il massimo vantaggio castelfrancoese sull'11-3. Capitan Del Papa va a segno dall'angolo, ma nuovamente Farabegoli semina il panico nel futurato modenese; la bomba di Brunetti fa esplodere panchina e pubblico ospite e, dopo il liberi di Solfrizzi EM, Scirea torna a contatto firmando il controparziale.

Gli ospiti corrono bene in contropiede, e la premiata ditta Ruscelli/Riguzzi porta al primo vantaggio la squadra forlivese (17-20) che chiude la prima frazione. Delvecchio apre le danze del secondo quarto da sotto mentre, sul capovolgimento di fronte, Zucchini fa a segno da 3 punti per ben due volte di fila. Tedeschini trova una palla ormai persa e la trasforma in oro, così come Lusvarghi, subendo anche il fallo; Biello segna il jumper, allungando il digiuno realizzativo ospite, interrotto da Ricci. Ancora il numero 9 biancoverde muove la retina in sospensione, seguito dallo splendido movimento sul piede fermo da parte di Tedeschini. Scirea ha qualche difficoltà a rimbalzo ed i locali sfruttano gli extra possessori; Lavacchielli buca la difesa, costringendo coach Brighina alla sospensione. Cristofani da 3 punti e Solfrizzi EM da sotto siglano il 5-0 e stavolta il timeout è per coach Boni; Castelfranco esce bene e Lusvarghi inchioda lo schiacciatore in testa alla difesa bianconera, chiudendo il primo tempo con la propria squadra al comando 39-29.

Villani riprende la via dell'anello, e Castelfranco comincia nel migliore dei modi la terza frazione, anche perché Tomesani spara la bomba per il 5-0 di mini parziale; Righi ed ancora uno scatenato Tomesani proseguono la striscia delle triple, portando i locali al massimo vantaggio (50-30). Del Papa è scalto a rimbalzo e segna in tap-in, ma la difesa latita nel rientro e Delvecchio ne approfitta, trovando in Delvecchio l'appoggio e poi l'inchiodata dopo il tiro sbagliato. Periodo di "magra" per i 2 attaccanti, con i ritmi che si sono leggermente

# Basket C Gold. Castelfranco torna a vincere: non lo faceva dall'11 ottobre



**FERRARA 4Torri Ferrara - Psa Modena 80 - 44:** qui Pulvirenti, nella foto a destra Perricone

abbassati ed il tabellone che si muove solamente con i giri in lunetta (Villani e Ricci); Zucchini ne ha viste troppe e dal nulla sgancia la bomba. Lusvarghi appoggia da metri uno per ben 2 volte, intervallato dal canestro di Farabegoli, e chiude il terzo periodo con Castelfranco saldamente al comando per 65-40. Cominciano gli ultimi 10 minuti e Riguzzi segna subendo anche il fallo; Castelfranco si rilassa e sembra rimasta in panchina per un intervallo prolungato, ma la reattività da sotto di Tedeschini rimette le cose a posto, e l'MVP Denis Tomesani sigila il "non è successo niente". Delvecchio è il più inaspettante dei suoi su ambo i lati ed ultimo a gettare la spugna, facendo mandare su tutte le furie il coach castelfrancoese. Cristofani prova a ricucire un minimo lo strappo ma, nonostante un "orribile" ultimo periodo, il vantaggio accumulato da Castelfranco è tale da regalare i 2 pesantissimi punti in classifica ai modenesi.

<b>DESPAR 4 TORRI</b>	<b>84</b>
<b>PSA</b>	<b>44</b>

(24-7, 19-23, 16-2, 21-12)

**Ferrara:** Chiusolo 2, Bergamin 4, Fenati 2, Govi 2, Parmeggiani 17, Lugli 13, D'Angelo, Martini, Pasquini 6, Magni 2, Agosto 22, Albertini 10. All. Cavicchio.

**PSA:** Tejada Castro, Manzotti 6, Macchelli 2, Pulvirenti, Tinarelli, Tamagnini 5, Frilli 6, Ritacco, Biscaro 21, Perricone 4. All. Solaroli.

■ **FERRARA.** Il 24 a 7 del primo quarto ha di fatto tarpato le ali alle speranze modenese che poi, però, grazie soprattutto ad un secondo quarto molle in difesa della Despar, di fatto han fatto rifiorire. In giallo blu riescono nell'impresa di segnare nei secondi 10 minuti di più che nei restanti 30, e questo deve far riflettere. Il riposo arriva comunque con la Despar 4T avanti di 13 punti (43 a 30) ma con l'alone negativo di aver perso, in modo strano, il secondo quarto. Non eravamo negli spogliatoi ma immaginiamo che coach Cavicchio abbia chiesto, anzi preteso, una difesa diversa da lì fino alla fine se, come successo, al rientro Modena ha trovato un autentico muro davanti ai propri tentativi offensivi. Il terzo quarto scorre via veloce, tanto veloce che la truppa modenese si ritrova ancora a secco dopo oltre 9 minuti e solo grazie a due tiri liberi di Tamagnini a 59 secondi dalla sirena riesce a sporcare la propria colonna del referto. Buon per lei che la Despar nel frattempo sia più impegnata a

difendere che a offendere e concluda il quarto con 16 punti realizzati e molte occasioni sprecate. Ristabilito un gap ragguardevole l'ultimo quarto scorre via senza particolari patemi con la possibilità offerta ai ferraresi di schierare in campo tutti i presenti a referto. Non ci pare necessario spendere altri commenti su un match che, di fatto, non poteva esprimere un risultato diverso. Troppa la differenza vista in campo.

<b>PONTEVECCHIO</b>	<b>79</b>
<b>COPRA ELIOR LPR</b>	<b>81</b>

(14-25; 39-44; 51-59)

**Pontevecchio:** De Pascale 14, Martelli 2, Pappalardo, Mantovani, Brancaloni, Verdi, Magagnoli 14, Benuzzi, Di Rauso 17, Bergami 4, Tinti 25, Burianni 3. All. Lepore.

<b>BSL</b>	<b>53</b>
<b>BMR</b>	<b>63</b>

(8-13; 20-31; 27-45)

**San Lazzaro:** Sgorbati ne, Lolli 3, Saccaro 10, Forni, Binassi 6, Fabbri 15, Mellara 5, Masrè 10, Bianchi 1, Bernardi 3, Vercellino, Allodi. All. Rocca.

**LA.CO. NPC** **71**  
**98**

(19-35; 31-61; 50-81)

**Flying Balls Ozzano:** Saccardin 11, Pasquali 2, Verardi 2, Mini 11, Rossi 11, Lalanne, Teglia 2, Guazzaloca 10, Balestri 2, Rambelli 3, Gianasi 17. All. Grandi.

**SALUS ASSET BANCA** **68**  
**82**

(dts, 12-20; 39-35; 46-52; 67-67)

**Salus Bologna:** Busi 5, De Paoli ne, Savio, Fimiani 7, Nucchi 20, Zuccheri 2, Percan 21, Granata, Dinelli ne, Parma Benfenati ne, Trentin 13. All. Giuliani.

**San Marino:** Frigoli 3, Gamberini ne, Macina 5, Polverelli 13, Gambi ne, Cardinali 3, Borello ne, Ravaioli 25, Zanno-



**FIORENZUOLA TIGERS** **91**  
**83**

(24-18; 46-44; 69-67)

**Fiorenzuola 1972:** Galiazzo 12, Moscatelli 15, Colonnelli 23, M. Lottici 19, Garofalo 6, Cavagnini ne, Sichel, Grosso 2, Beltran 14, Giani. All. S. Lottici.

**Tigres Forlì:** Tugnoli 15, Mossi 17, Gurini 10, Valentini 5, Donati 14, Giampieri 22, Poggi ne, Villa ne, Agatensi, Platesi ne, Rossi ne. All. Conti.

## Serie D gir. A

<b>H4T VIGNOLA</b>	<b>81</b>
<b>ANTAL PALLAVICINI</b>	<b>80</b>

(18-23 36-45 59-64)

**H4T:** Ganugi 14, Badioli 7, Chini, Barbieri 2, Pantaleo 10, De Martini 17, Caltabiano, Vannini 2, Paladini 9, Guidotti 20, Lolli. All. Smerieri

**PALLAVICINI:** Maestripietri 6, Spadellini 17, Tosiani 5, Cenesi 7, Pellegrino 2, Nanni 4, Minghetti 15, Sgargi 6, Nanni 16, Ungaro, Bartalotta 2. All: Torrella

**Note:** Tiri Liberi: H4T 15/26 ANTAL 6/14, 5 Falli: Sgargi

■ **VIGNOLA.** ronti via e Vignola cerca subito di mettere la parità dalla propria parte grazie a un buon giro palla e al pressing, ma i bolognesi riescono a rispondere colpo su colpo e a metà quarto il punteggio è di 12-11, i padroni di casa continuano a far girare bene la palla ma faticano a metterla dentro, ne approfittano gli ospiti riuscendo ad allungare sul +5 alla fine de quarto (18-23).

Nel secondo quarto i Giallo neri partono forte ma ancora non riescono a realizzare mentre gli ospiti riescono ad approfittarne, grazie anche a 4 triple nel solo quarto, a mantenere inalterato il vantaggio a metà quarto 28-33, i ragazzi di Coach Smerieri ne provano tutte ma la palla proprio non ne vuole sapere di entrare e gli ospiti allungano il proprio vantaggio andando all'intervallo lungo sul +9 (36-45)

Al rientro dagli spogliatoi i bolognesi spingono sull'acceleratore riuscendo a piazzare un break di 6 a 0 e allungando il proprio vantaggio ma i Vignolesi non ci stanno e stavolta riescono a prima a chiudere il break avversario e a piazzare un contro break di 14-0 grazie alle triple di Guidotti e De Martini riuscendo così a portarsi a -1 a metà quarto

(50-51), gli ospiti reagiscono, e Vignola inizia a soffrire un pò la stanchezza data dagli sforzi degli ultimi minuti, e riescono nuovamente ad allungare e chiudere il quarto in vantaggio sul 56-64, lasciando presagire a un ultimo quarto al cardiopalma.

Inizia l'ultimo quarto e i ragazzi di Coach Smerieri riescono subito a riavvicinarsi grazie a Guidotti e poi a portarsi sul +1 ma gli ospiti riescono in parte a rispondere e a metà quarto il punteggio è di 69-70 per un paio di minuti le squadre faticano a trovare la via del canestro e succede tutto negli ultimi 3' realizza Pantelo e risponde subito Sgargi, poi Ganugi in lunetta fa 1/2 e a 2 minuti dalla fine il tabello segna 72 pari, Guidotti mette una tripla gli risponde Nanni che prima con una tripla e poi con una penetrazione riporta i suoi avanti di 2 (75-77), ultimo minuto De Martini fa 2/2 alla lunetta e pareggia 77 pari, Tosiani dall'altra parte fa 1 su 2 poi di nuovo Ganugi con due punti dall'area e a 20" della fine il tabellone segna 79-78, attacco ospite e due punti per Minghetti, attacco Vignola e canestro sbagliato, ma sul ribaltamento di fronte Pantelo è bravo a rubar palla e a partire in contropiede per realizzare il canestro del +1, ultima azione per bolognesi ma la palla si spegne sul ferro e i padroni di casa possono lasciarsi andare in un urlo liberatore tenuto in gola per troppo tempo. Finale 81-80. (m.m.)

<b>TECNOFONDI CARPI</b>	<b>55</b>
<b>SAMPOLESE</b>	<b>46</b>

(4 - 14, 24 - 23, 36 - 31)

**NAZARENO:** Sbisà, Compagnoni 11, Goldoni 8, Pivetti 7, Pravettoni 13, Spasic, Antonicelli 3, Salami 9, Saetti ne, Goldoni Si. 3, Menon 1. All. Testi

**SAMPOLESE:** Tognoni, Nicolini, Siani 8, Davoli 9, Magliani 4, Benevelli 1, Maggiali 3, Pezzi, Tondo 7, Margini, Bizzocchi 2, Domenichini ne. All. Immobili

**Arbitri:** Donno e Guerra

**Note:** spettatori 50

■ **CARPI.** La Nazareno vince grazie alla più lucida gestione dei palloni che scottano, nell'ultima frazione di gioco. Parte fortissimo San Polo contro l'adormentata retroguardia carpigiana: 4-14 al primo intervallo e coach Testi che riesce a motivare i suoi per una pronta rimonta. Il controbreak locale produce aggancio e sorpasso nel secondo parziale, con le squadre che si appoggiano a rifletterci su negli spogliatoi. L'equilibrio perdura per altri quindici minuti, fino alle battute finali

quando Carpi sembra più concreta e soprattutto più efficace ai liberi. (Lb.)

<b>SCHIOCCHI BALLERS</b>	<b>72</b>
<b>ALTEDO</b>	<b>78</b>

(13-24, 32-40, 54-58)

**SCHIOCCHI:** Zara, Binotti 2, Guidetti ne, Righi R 9, Bernabei ne, Carretti 26, Sassi 4, Petrella 8, Alessandrini 11, Cavazzoli 6, Twun 6, Minarini T. ne. All. Righi G

**Altedo:** Gnan ne, Bulgarelli 1, Vettore 21, Ventura 6, Missoni 14, Zocca 2, Vitale 19, Soresi 9, Lambertini, Gnudi 6. All. Ventura A.

**Arbitri:** Medici (FC) - Pellegrini (FC)

**Note:** spettatori 50

■ **MODENA.** Gli Schiocchi falliscono ancora una volta l'esame di maturità e cedono i due punti ad Altedo, sceso in quel di Modena con le assenze di Settanni e Lollini, ma capace di fornire una prestazione eccellente di squadra con Vitale e Vettore gli uomini di punta. Partenza e atteggiamento pessimo dei padroni di casa, la difesa è veramente soft e l'attacco non gira proprio, tanto che gli uomini di Ventura si portano prima sul 2-9 poi sul 6-17. Anche la zona non porta nessun frutto e il quarto si chiude sul 13-24. Timida reazione nel secondo quarto dove i modenesi abbassando il quintetto trovano continuità nella fase offensiva e iniziano a graffiare in difesa, ma il divario all'intervallo lungo è di 8 lunghezze per gli ospiti (32-40). Le cose migliori dalle due squadre si vedono nella terza frazione dove zona e uomo viene alternata e gli Schiocchi trascinati da Carretti si portano sul 54-58. Aggancio e sorpasso che avviene nell'ultimo quarto (61-60) al 32'. La gara percorre i binari del punto a punto fino all'ultimo giro di lancetta dove la freddezza dalla lunetta di Altedo unita a qualche errore di troppo dei gialloblu modenesi fissa il punteggio sul 72-78 esterno. (g.r.)

<b>VIS PERSICETO</b>	<b>79</b>
<b>ATLETICO</b>	<b>68</b>

(22-26; 42-40; 56-51)

**San Giovanni in Persiceto:** Scagliarini ne, Morisi 6, Parmeggiani 5, Cornale 3, Almeoni 8, Nannetti 13, Chiapparini 2, Genovese 12, Ramini 17, Ferrari ne, Ranzolin 13. All. Rusticelli.

**Atletico Borgo:** Gherardi 5, Rossi 16, Grassi, De Simone 6, Diop 6, Artese 15, Cannella, Veronesi G. 2, Veronesi M. 5, Savic, Pedroni 2, Zappoli 11. All. Pietrantonio.

<b>VOLTONE ANZOLA</b>	<b>88</b>
	<b>93</b>

(dt, 21-18; 38-37; 58-57; 79-79)

**Voltone Zola:** Calvi: 21, Galassi 15, Giacometti A. 4, Sanguetoli 10, Giacometti J. 7, Ferraro 4, Verdoliva 10, Magi, Polo 16, Tubertini 1, Mini, Lelli. All. D'Atri.

**Anzola:** Poluzzi F. 4, Venturi D. 7, Venturi N. 11, Luparello 11, Boldini 7, Poluzzi L. 2, Franchini, Bastia ne, Bastoni 9, Mazza 17, Regazzi 21, Zanata 4. All. Coppeta.

<b>BERRUPLASTICS</b>	<b>44</b>
<b>EUROSYSTEMS</b>	<b>54</b>

(13-9, 22-22, 32-33)

**La Torre Reggio:** Galassi 4, Canuti 13, Panciroli, Mazzi G., Vezzosi 6, Bochicchio 3, Pedzarossa 5, Mazzi F. 4, Margaria 4, Codeluppi 5, n.e. Orlandini. All. Spadacini.

**Luzzara:** Ploia, Magnanini, Cani, Costantino 3, Neviai 4, Galeotti 22, Simonazzi, Gelosini 4, Petrolini 11, Benatti 5, Folloni 5. All. Campedelli.

<b>ARBOR VENI</b>	<b>55</b>
	<b>75</b>

(12-16, 22-33; 37-52)

**Arbor Reggio:** Fontanesi, Petri 3, Monti 4, Visini ne, Pedrazzi 19, Braglia, Franzoni 18, Davoli 9, Insolia 2, Marani. All. Bellezza.

**San Pietro in Casale:** Gamberini, Minozzi G. 23, Vincini 6, Poluzzi 1, Sgarzi, Barbieri 9, Frignani 5, Dal Pozzo 7, Ghedini 2, Pastore 3, Angelini 2, Bartolozzi 17. All. Minozzi M.

<b>MAGIK BASKET</b>	<b>59</b>
<b>CVD BASKET CLUB</b>	<b>47</b>

(14-7; 30-24; 44-34)

**MAGIK PARMA:** Bazzoni, Donadei 7, N. Malinverni 4, Diemmi 23, Montagna, Aimi 5, Caravita 5, Allodi, L. Malinverni 4, Guidi 11, Gibertini, Fava. All. Lopez.

**CVD CASALECCHIO:** Dawson 15, Gamberini, Dozza, Fuzzi 2, Perini 7, Masetti 9, Ghiacci 4, Fermi, Taddei, Marcheselli 7, Fenderico, Falzetti 3. All. Loperfido. Arbitri: Boccia e M. Campedelli.

## SERIE C GOLD

SQUADRA	PTI	PG
1 TIGERS BASKET 2014	24	14
2 DESPAR 4 TORRI FERRARA	22	14
3 VIRTUS SPES VIS PALL IMOLA	20	14
4 BASKET 2000 R.E.	20	14
5 POL. PIACENZA CLUB	20	14
6 ASSET BANCA SAN MARINO	20	14
7 PALL. FIORENZUOLA 1972	18	14
8 SALUS PALL. BOLOGNA	18	14
9 NEW FLYING BALLS	12	14
10 B.S.L. SAN LAZZARO	10	13
11 POL. PONTEVECCHIO	8	14
12 GAETANO SCIREA BASKET	6	14
13 NUOVA PSA MODENA	4	13
14 POL. CASTELFRANCO EMILIA	4	14
15 POL. LIBERTAS GHERARD	2	14

## SERIE D GIRONE A

SQUADRA	PTI	PG
1 VIS BASKET PERSICETO	24	15
2 ANZOLA BASKET	24	15
3 CVD BASKET CLUB	24	15
4 ATLETICO BASKET	20	15
5 ANTAL PALLAVICINI	20	15
6 VENI BASKET	18	15
7 ALTEDO BASKET	18	15
8 PALL. NAZARENO CARPI	16	15
9 SCHIOCCHI BALLERS MODENA	14	15
10 BASKET VOLTONE MASCHILE	12	15
11 MAGIK BASKET	12	15
12 SCUOLA PALL. VIGNOLA	10	15
13 G.S. ARBOR BASKET	10	15
14 U.S.DIL. LA TORRE	8	15
15 UNIONE SPORTIVA AQUILA	8	15
16 SAMPOLESE BK E VOLLEY	2	15

# Promozione: vincono Carpine, Nbm Mirandola, Finale, Fiorano e i Giganti

## Promozione gir. B

<b>NAZARENO CARPI</b>	<b>50</b>
<b>CARPINE</b>	<b>54</b>

(14-11; 25-23; 37-33; 49-49)  
 NAZARENO: Sbisà 14, Saetti 6, Barigazzi 2, Foroni 4, Goldoni 5, Spasie 5, Cavallotti 11, Cantarelli 1, Antonicelli 2, Campedelli G. ne, Campedelli M. ne, Di Lorenzo ne. All: Barberis.  
 CARPINE: Meschiarì 12, Piuca 10, Solera 8, Losi, Verrini 13, Zanoli 5, Marchi 2, Felettigh 2, lacono 2, Manzini, Guidetti ne. All: Moretтин.  
 Arbitri: Dargenio e Iuppa.  
 Note: spettatori 100 circa; 5f: Saetti e Cavallotti

<b>MARCONI</b>	<b>47</b>
<b>CASINA</b>	<b>65</b>

(9-16; 26-37; 35-52)  
 Castelnovo: Montanari 8, Castagnaro 2, Bellagamba, Rancati 4, Aldrovandi 6, Berni 4, Fornaciari 10, Rossi, Faveri, Davolio 5, Bedeghi 2, Martinez 6. All. Grobberio.  
 Casina: Cassinadri 2, Menechini 14, Mammì 9, Grisanti, Filippi 7, Meglioli 6, Farinello, Nasi 7, Costi 10. All. Torlai.

<b>NUBILARIA</b>	<b>96</b>
<b>CORREGGIO</b>	<b>68</b>

(25-15; 49-35; 73-51)  
 Novellara: Baracchi A. 13, Pezzi 2, Lucchini 15, Folloni 2, Bagni 6, Bertani 10, Beltrami 11, Baracchi M. 3, El Ibrahimì 10, Bigliardi 9, Mantovani 3, Verbitchi 12. All. Rubertelli.  
 Correggio: Bergianti 10, Zaccarelli 8, Conte ne, Montanari 4, Riccò A. 4, Rusticelli 9, Riccò F. 6, Messori 7, Setti 16, Santini 4. All. Lodi

<b>REGGIOLO</b>	<b>61</b>
<b>SCANDIANO</b>	<b>73</b>

<b>GO IWONS</b>	<b>70</b>
<b>ROSTA NUOVA</b>	<b>76</b>

<b>BIBBIANESE</b>	<b>71</b>
<b>CAMPAGNOLA</b>	<b>50</b>

(28-14; 40-31; 57-36)  
 Polisportiva Bibbianese: Donia, Salati 6, Reni 6, Ghirardini 9, Riccò 5, Giardina 3, Bartoli 21, Ferrari 6, Lusetti 15. All. Reverberi.  
 Radio Bruno Basket Campagnola: Manicardi 10, Gasparini 5, Delbue 12, Foroni P., Pignagnoli, Piuca 9, Sueri 4, Piccinini 4, Carpi 3, Sermolini 3. All. Nanetti.  
 Arbitri: Cassinadri di Bibbiano e Predieri di Carpine

## Promozione gir. C

<b>NBN MIRANDOLA</b>	<b>52</b>
<b>DIABLOS SANT'AGATA</b>	<b>64</b>

(11-26; 28-35; 38-48; 52-64)  
 Mirandola : Chiari 2, Duca 7, Giannetti 7, Galavotti 5, Scaravelli 4, Panin 5, Arietti 2, Nicolini 12, Battelli 5, Barbi 3. Coach Giglioli, Vice Borghi.  
 Diablos : Risi 6, Belosi 17, Candini, Violi 6, Angelini 6, Girotti 7, Patelli 3, Ballotta 7, Bruni 6, Stanzani 1, Accorsi 2, Pederzini 3. Coach Serra, Vice Chironna  
 Arbitri : Benatti e Pongiluppi  
 Spettatori : 100 circa  
 Note : Uscito per 5 falli Duca. Fallo tecnico a Giannetti per proteste e Girotti per Flopping.  
**MIRANDOLA.** Seconda giornata di ritorno del Girone C di Promozione che vede affrontarsi la New Basket Mirandola ed i Diablos di Sant'Agata Bo-

lognese. Nella partita di andata il punteggio 87-64 in favore dei bolognesi fu figlio di un dominio assoluto in tutti i 40' di gioco.

Mirandola arriva dalla convincente vittoria contro Gallo, mentre Sant'Agata ha ancora negli occhi la sconfitta cocente arrivata allo scadere contro la capolista Audax.

L'inizio del match è a senso unico, e senza neanche il tempo di prendere posto a sedere, i Diablos sono già avanti 0-13 grazie ad un Belosi infallibile in arresto e tiro.

Giannetti scuote i suoi con 2 bombe da distanza siderale, ma sempre Belosi a segno e Violi a rimbalzo scavano il solco già nei primi 10' giocati. Primo quarto in archivio sul 11-26 ospite, con 15 punti di Belosi.

Giglioli ricorre alla zona 2-3 che permette subito di accorciare il divario subito nel primo quarto. Nicolini infila due bombe pesanti e permette ai suoi di tornare sotto la doppia cifra di svantaggio, ma ci pensano Risi e Ballotta a tenere Mirandola a 7 punti di distanza all'intervallo.

Il match prosegue sempre sulle stesse frequenze nella ripresa, con Mirandola che oscilla sempre tra i 6 ed i 10 punti di handicap, con Sant'Agata che non riesce ad ammazzaire il match, ma allo stesso tempo con la NBM che non sembra riuscire a dare una sterzata convinta alla rimonta.

Mirandola a 4' dalla fine si trova sul -6 e palla in mano, ma per 3 possessi offensivi consecutivi spreca il pallone che avrebbe potuto riaprire completamente il discorso.

A dare il morso decisivo al collo dei Mirandolesi è un piazzato di tabella da centro area di Angelini, che ricaccia a -8 Mirandola ad un minuto e mezzo dalla fine.

A sigillare il match ci pensano i tiri liberi finali, che vanno a legittimare una vittoria comunque pienamente meritata per gli ospiti, in vantaggio 40 minuti, e sempre con il pallino del gioco in mano.

Mirandola compie un passo indietro rispetto alla grande prestazione di Gallo, mentre Sant'Agata può guardare ora con convinzione a raggiungere il secondo posto in classifica, mettendo pressione a Comacchio e Gallo, ormai agguantate.

Turno di riposo per Mirandola nella prossima giornata, mentre Sant'Agata ospiterà il 23/1 Argelato.

<b>FINALE E.</b>	<b>56</b>
<b>ARGELATO</b>	<b>53</b>

FINALE: Poletti, Todisco 12, Borghi F, Lodi, Bergamini F, Braida 5, Musto 10, Campanile 5, Aspergo 7, Bergamini A 11, Vicenzi 2, Golinelli 2, Grassilli 2. All Bregoli

ARGELATO: Vastola 10, Leonelli, Benassi 8, Rossi, Ceresi 5, Cristofori 9, Gadani 4, Trigari2, Risi, Sgargi 7, Nanetti 4, Tagliavini 4. All. Iattoni  
 Arbitri: De Santis di Carpi e Cascioli di Soliera

<b>PEPERONCINO</b>	<b>54</b>
<b>GALLO</b>	<b>51</b>

(22-18; 38-28; 46-44)  
 Castello d'Argile: Manzi ne, Govoni 2, Balboni 10, Frascaroli 12, Monari Mat. 6, Bernardini 6, Cavallini 7, Monari A. 7, Comi 2, Malaguti F. 2, Cavicchi ne. All. Monari Mar.

Gallo: Malagutti J. 4, Gambarini, Fioratto, Fini, Fiorese 12, Hinek 5, Del Principe 6, Menniti 11, Gardenale 9, Vicini 4. All. De Simone

<b>AUDAX FERRARA</b>	<b>69</b>
<b>DELTA COMACCHIO</b>	<b>59</b>



MIRANDOLA Nbn Mirandola-Diablos Sant'Agata 52-64 (Zaccarelli)

<b>FORTITUDO</b>	<b>80</b>
<b>ACLI G 88</b>	<b>72</b>

(22-21; 36-36; 59-50)

Crevalcore: Gallerani 3, Querzà, Gambuzzi 6, Filippetta 4, Broglia 4, Terzi 8, Gobbo, Fregni 4, Rusticelli 22, Floro 5, Simoni 24. All. Terzi.  
 AcLi G 88 Ferrara: Dolzani 4, Marelli 5, Maggiolo 11, Panzera 19, Artioli, Raimondi 2, Ferracini 10, Tamoni 5, Govoni 12, Rollo, Aboufath 4, Govoni. All. Gallini.

## Promozione gir. D

<b>F. FRANCIA</b>	<b>86</b>
<b>PIUMAZZO</b>	<b>65</b>

(20-24; 45-42; 64-58)

Francia: Galli 9, Perrotta 12, Zini 3, Mazzoli 7, Cevenini 2, Romagnoli 10, Migliori 7, Masina 9, Barilli 4, Pagano 9, Bosi 14, Balducci. All. Brochetto L. / Mazzetti

Piumazzo: Marzo 28, Pezzi 2, Di Bona 1, Cavani, Tarozzi, Gobbi 6, Kalfus 12, Dardi 7, Di Talia 3, Garelli 6. All. Marchesini / Guerra  
 Arbitri: Ruggeri e Rubini

**PIUMAZZO.** Scontro tra la prima e l'ultima del girone, buon avvio per i ragazzi di Marchesini che grazie ad un super Marzo da ben 15 pti nel quarto chiudono in vantaggio il primo quarto di 4 lunghezze, nonostante i padroni di casa infilino ben 4 bombe.

Secondo periodo che vede Zola prendere in mano il pallino del gioco e grazie ad un buon Pagano da 7 pti nel quarto prova a fuggire, ma gli ospiti non ci stanno e trascinati da Kalfus rimangono a contatto, chiudendo la frazione sotto di 3, 45-42.

Alla ripresa del gioco dopo la sosta lunga, Zola continua a bombardare il canestro avversario e grazie anche alle

bombe di Romagnoli, in apertura di quarto, e quella di Bosi per finire la frazione, chiude il quarto a +6, gli ospiti rimangono in linea di galleggiamento grazie, soprattutto, alla grande prova balistica di Marzo.

Ultimo periodo che si apre con il primo canestro del campo di Barilli e con Zola che piazza un parziale di 22 a 7 controllando, senza grossi sforzi, il match fino alla sirena finale. Prima della fine c'è spazio per un bel gesto da parte del pubblico presente, il quale omaggia con standing ovation il rivale di giornata Marzo (MVP), autore di 28 pti ed una prova balistica al limite della perfezione. (s.m. - concretamenteassuolo.it)

<b>I GIGANTI DI MODENA</b>	<b>51</b>
<b>STEFY</b>	<b>46</b>

(12-15; 29-26; 35-32)

I GIGANTI DI MODENA: Barbanti 11, Giorgi 2, Dolci, Malverti, Pederzoli 2, Fantuzzi 9, Quaresima, Baraldini, Odorici 5, Larghetti 7, Franceschi 8, Forastiere 7. All. Davolio.  
 STEFY: Gabrieli 2, Piccinini 15, Carosi 4, Brochetto 2, Francia 5, Gagliardi 1, Tradii 6, Vittuari 3 Lamborghini S. 1, A-gnoletti 8, Poli, Cabuli ne. All. Lamborghini R.  
 Arbitri: Tarallo di Sassuolo e Campedelli di Carpi

**MODENA.** I Giganti giocano una partita gagliarda e sconfiggono tra le mura amiche lo Stefy Basket.

Partono con le marce alte i bolognesi che pronti via piazzano un parziale di 9-0 grazie ad una ottima circolazione di palla e tiri piazzati ad alte percentuali.

I padroni di casa subiscono il colpo ma pian piano iniziano a mettere qualche punto a referto costruendo un contro parziale di 7-0; lo Stefy però, che ha nelle penetrazioni di Piccinini lo spunto per creare svariati pericoli nella difesa

modenese riprende la via del canestro e chiude avanti il primo quarto sul 15-12.

Nella seconda frazione però i Giganti stringono le maglie e difesa e costruiscono buone azioni nella metà campo offensiva prendendo il comando delle operazioni, grazie anche ad un buon Forastiere sotto le plance in entrambe le metà campo: si arriva così alla pausa lunga sul 29-26 per i padroni di casa.

In un terzo quarto in cui non si segnerà proprio mai, lo Stefy Basket piazza un mini parziale di 5-0 riportando l'inerzia dalla sua parte, ma i modenesi reagiscono e grazie ad un jumper di Barbanti guadagnano il 44-44 a 3' dalla fine.

Nell'ultima frazione si susseguono le emozioni e i colpi di scena con gli ospiti che paiono prendere in mano la partita grazie ad una tripla di Tradii; i Giganti però non si demoralizzano e grazie ad un jumper di Barbanti agguantano il 44-44 a 3' dalla fine.

Dopo un timeout i modenesi grazie ad un buon attacco portano Larghetti a segnare comodamente sotto canestro e nell'azione successiva un magistrale Fantuzzi (da manuale la sua difesa su un pericolosissimo Tradii) piazza la tripla che sa di vittoria: mancano 1'57" e il tabellone recita 49-44.

"Mai dire gatto se non ce l'hai nel sacco" recita il proverbio e infatti uno scatenato Piccinini segna la penetrazione del 49-46.

A questo punto però gli ospiti non troveranno più la via del canestro e i Giganti grazie a una percentuale appena sufficiente dalla linea della carità chiudono le ostilità e portano a casa i due punti. (e.g.)

<b>LIBERTAS FIORANO</b>	<b>68</b>
<b>CALDERARA</b>	<b>56</b>

(12-14; 31-32; 47-43)

LIBERTAS FIORANO: Generali 13, Berardi 10, Cracco n.e., Zogaj 10, Barbolini 9, Panico 4, Galloni 4, Minarini, Melegari (Cap) n.e., Barbieri 18. All.: Bertani  
 CALDERARA: Guaraldi 16, Poli 13, Bertselli 4, Magri n.e., Selvi 7, Turchetti (Cap) 4, Gallerani 2, Rubino 4, Bellodi 6. All.: Murtas

Arbitri: Zoranelli e Toschi di Vignola  
 Note: tecnico a Murtas (Calderara), 2 tecnici alla panchina di Calderara, tecnico a Zogaj (Fiorano), spettatori 35  
**FIORANO.** Inizio dai mille errori da una parte e dall'altra; la sbloccano i due numeri 4, ovvero Generali e Guaraldi con due canestri fotocopia.

Partita brutta, con attacchi lenti e tante conclusioni comode sbagliate; Bellodi segna 4 punti consecutivi che scavano un primo mini solco, mentre Galloni prova a tenere il Fiorano con il layup. Gli ospiti non concretizzano in fase realizzativa e Barbolini esplose la bomba per il vantaggio Libertas sul 12-11.

Poli ripaga con la stessa moneta e segna "da casa sua", chiudendo sostanzialmente la prima frazione, causa mancato bersaglio locale sulla sirena. Gallerani si fa spazio sotto canestro segnando di potenza, e Zogaj replica in transizione; Generali riprende a segnare e Guaraldi mette anche lui la tripla.

Le incursioni di Poli fanno tremare la retroguardia modenese, ma la seconda bomba di Barbolini fa ritornare Fiorano sotto di una sola lunghezza; dopo il canestro ancora di Zogaj il sorpasso è cosa fatta e la sospensione di coach Murtas è sacrosanta.

Ancora Poli ed ancora da 3 punti rimette le cose in ordine, prima che Berardi con un gran canestro, girandosi

sul piede perno, scriva la parità a quota 25. Guaraldi è ancora mortifero dai 6 metri e 75, mentre Fiorano trova qualche difficoltà a rimbalzo, resa palese dai numerosi extra possessi calderaresi. Berardi riavvicina la Libertas e manda le squadre alla pausa lunga con gli ospiti avanti di 1 sul 31-32. Ancora il play modenese a segno in apertura di secondo tempo, mentre per Calderara si sblocca Rubino; Panico, dal nulla, mette una tripla siderale, ma dall'altra parte ancora Rubino ed ancora da sotto segna indisturbato.

Barbieri, con un gioco da 3 punti, scuote i suoi, e rimette le cose a posto sul 39 pari; Poli, scatenato, segna un canestro in totale non equilibrio per il nuovo vantaggio bolognese, reso vano ancora dal centrone fioranese con un "gol di rapina". Ancora Barbieri, autentico dominatore del terzo quarto, scrive 13 nella sua partita e timeout Calderara. Generali, con la "lacrima" da centro area, torna a muovere il proprio tabellino personale; la terza tripla di Barbolini, punisce la zona ospite e scrive massimo vantaggio Libertas.

Rientra Barbieri e continua a macinare punti da sotto canestro; Calderara non molla e dalla lunetta rosicchia punticini preziosi, e complice il tecnico fischiaio a Zogaj per proteste, torna sotto (54-48) a 5' dalla fine.

Generali fa la voce grossa dai 7 metri, imitato a ruota da Zogaj per il 62-50 Libertas. Selvi non molla e segna il jumper, ma ormai è troppo tardi e Fiorano fa sua la quinta vittoria in questa stagione, ribaltando anche la differenza canestri subita in quel di Calderara di Reno. (d.c. - concretamenteassuolo.it)

Generali fa la voce grossa dai 7 metri, imitato a ruota da Zogaj per il 62-50 Libertas. Selvi non molla e segna il jumper, ma ormai è troppo tardi e Fiorano fa sua la quinta vittoria in questa stagione, ribaltando anche la differenza canestri subita in quel di Calderara di Reno. (d.c. - concretamenteassuolo.it)

Generali fa la voce grossa dai 7 metri, imitato a ruota da Zogaj per il 62-50 Libertas. Selvi non molla e segna il jumper, ma ormai è troppo tardi e Fiorano fa sua la quinta vittoria in questa stagione, ribaltando anche la differenza canestri subita in quel di Calderara di Reno. (d.c. - concretamenteassuolo.it)

<b>CORTICELLA</b>	<b>54</b>
<b>GIOVANNI MASI</b>	<b>67</b>

(13-16; 29-30; 47-43)

Pgs Corticella: Borelli 9, Marcheselli 5, Righetti 6, Sorghini 6, Varignana 2, Cocchi 2, Cristiani, Fedeli ne, Nannuzzi ne, Asciano 14, Tiozzo 1, Ceciliani 9. All. Amanti.  
 Masi Casalecchio: Malvasi 12, Penna 2, Manferdini 7, Tossani, Cavana 6, Magliaro, Castaldini 8, Proto 9, Bertacchini 10, Baccilieri 11, Neretti 2. All. Gemelli.

<b>PROGRESSO</b>	<b>64</b>
<b>VANINI HORIZON BK RENO</b>	<b>53</b>

(28-4; 37-23; 52-36)

HB CastelMaggiore: Nanetti 4, Zinoni 13, Mancini 5, Baraldi 2, Carelli 1, Maini 9, Pirazzoli 10, Monteventi, Carelli 4, Busi 9, Graziosi 2, Tinti 5.  
 Horizon: Brusa 14, Maldini 13, Vignudelli 9, Menichetti 4, Migliori 3, Pasquali 3, Neri 3, Terra 2, Vanelli 2, Vanini, Dall' Omo, Guccini. All. Muscò

<b>MONTEVENERE</b>	<b>55</b>
<b>SPORT INSIEME</b>	<b>54</b>

(11-14; 20-24; 37-33; 55-54)

Monteverene: Costa 4, Venturini 1, Gironi 13, Sechi 8, Forni 5, Conti 7, Truppi 2, Orlandi 6, Tosarelli 4, Castaldini 5. All.re Orefice  
 Sport Insieme: Bertoncetto 9, Skocaj 10, Amabile 3, Sacchi 2, Flori 10, Do Rosario 2, Passarelli 5, Marino 7, De Lillo, Regazzi 6. All.re Cantelli

A CURA DI MATTEO PIEROTTI

## PROMOZIONE GIR. B

SQUADRA	PTI	PG
1 PALLACANESTRO SCANDIANO 2012	26	13
2 POLISPORTIVA BIBBIANESE	20	13
3 NUBILARIA BASKET	16	13
4 ROSTA NUOVA NAISMITH'S	14	13
5 UNIONE SPORTIVA CARPINE	14	13
6 PALL. CORREGGIO	12	13
7 GO IWONS BASKET	12	13
8 BASKET CAMPAGNOLA E.	12	13
9 PALL. REGGIOLO	10	13
10 SPORT CLUB CASINA	10	13
11 NAZARENO BASKET CARPI	8	13
12 MARCONI BASKET	2	13

## PROMOZIONE GIR. C

SQUADRA	PTI	PG
1 AUDAX BASKET FERRARA	20	12
2 BASKET DELTA COMACCHIO	16	12
3 GALLO BASKET	14	12
4 DIABLOS BASKET S. AGATA BO	14	12
5 ARGELATO BASKET	12	12
6 PEPERONCINO LIBERTAS BK	12	12
7 BASKET FINALE EMILIA	12	12
8 PALL. TEAM MEDOLLA	10	11
9 PALL. FORTITUDO CREVALCORE	10	12
10 NEW BASKET MIRANDOLA	6	12
11 ACLI G 88	4	11

## PROMOZIONE GIR. D

SQUADRA	PTI	PG
1 F.FRANCIA PALL.	22	13
2 POL. GIOVANNI MASI	20	13
3 SPORT INSIEME	20	13
4 STEFY BASKET	18	13
5 MONTEVENERE 2003 A.GIORGI	14	13
6 U.P. CALDERARA PALL.	12	13
7 I GIGANTI DI MODENA	12	13
8 LIBERTAS FIORANO	10	13
9 P.G.S. CORTICELLA	8	13
10 PROGRESSO HAPPY BASKET '07	8	13
11 SCUOLA PALL.PIUMAZZO 2002	6	13
12 S.VANINI HORIZON BK RENO	6	13

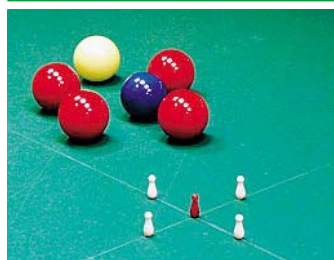

**BOCCETTE** Prima di ritorno in serie A, secondo turno per B e C

## Il Circolo Costa Carpi si arrende alla Rocca Tex Master Novellara



SERIE C Orologio Blu



SERIE C Corrado Montecchi (Ricreativo Bar Sport Vezzano)

Prima giornata di ritorno della regular season nella massima serie con Romei Bar Il Portico Castelnovomonti travolgente contro Expocar Regina di Cuori Scandiano che la vede rimanere pertanto solitaria leader.

Minimo distacco per Caffè La Rocca Tex Master Novellara sulla piazza d'onore, dopo la vittoria con il minimo scarto conquistata ai danni di Unipol Circolo Costa Carpi.

Riparte lentamente Ed.Monti Camo Maris La Cantonese, costretta alla divisione della posta, tra le mura amiche, dall'altra compagine novellarese Color Due.

Consolidano la quarta posizione i campioni in carica di Ricreativo Tex Master Novellara, vincitori sul campo di Metal P di Pellegrini Bar Sport Vezzano.

Infine riscatto nel derby novellarese di Lubrochimica contro Pizzeria Corallo. Dopo il pesante passivo subito nell'andata, ripaga con uguale moneta lasciando solo il punto della bandiera agli avversari.

Inserie B disputata la seconda giornata di ritorno con l'ennesima vittoria della capolista D.V.L. Tex Master Novellara. Questa volta a farne le spese la pur competitiva Val d'Enza S.Illario.

N.S.C. La Cantonese incamera l'unico pareggio della giornata sul campo di Regina di Cuori Scandiano proseguendo tranquillamente la sua corsa alle spalle della capolista.

Conferma al terzo posto per Casa Modena Circolo Costa Carpi vittoriosa di misura sul campo di Circolo Il Gattaglio RE.

Alle spalle delle prime della classe sempre Amici del Grosso Bar Jolly Ca' de' Caroli vincente nello sfida con la diretta concorrente Iotti e Bonacini Real Tempio S.Polo.

Caffè Millionaire Vezzano lascia solo il punto della bandie-

ra a Gulliver Circolo Costa Carpi, imitata dall'altra compagine carpigiana Acripoli nel match contro Polisportiva Rondò RE.

Nel girone A della serie C seconda giornata di ritorno con Pallina Caffè Gattaglio ora solitaria al comando dopo il punteggio pieno conquistato nel derby cittadino ai danni del Bar Coviolo.

Scende sulla piazza d'onore Galloni & Mattioli Gatto Azzurro nonostante la vittoria esterna conquistata, nell'altro derby cittadino, contro www.Ceramiche Sassuolo.it Buco Magico.

Aumenta la bagarre per il terzo posto dopo il pesante passivo subito da Orologio Rosso RE sul campo di Caruso Bar Il Birillo Scandiano.

In difficoltà anche Millionaire Caffè Vezzano, stop casalingo contro Bar Skiplly 1 Felina.

Consolida la sua posizione in zona play off Bocciodromo S.Illario, punteggio pieno con Bar Skiplly 2 Felina.

In coda expolit di Orologio Blu RE, primo successo stagionale contro Ricreativo Bar Sport Vezzano, mentre A.S.D. Bar Jolly Ca' de' Caroli limita i danni sul campo di Birr.Rist.Il Tempio del Luppulo.

Nel girone B consolida la leadership Pan.Veronesi Tex Master Novellara lasciando, nel derby, solo il punto della bandiera ad A.Esse Service.

Conferma al secondo posto per Circolo Graziosi Carpi, che conquista l'unica vittoria esterna della giornata contro C.S.Olimpia Gualtieri.

Perde terreno Bar Manu Massenzatico, costretto alla divisione della posta nel derby con Bar Accli.

Rallenta anche Circolo Kaleidos Poviglio, sconfitto di misura da Circolo Il Quartiere Fosdondo.

Buon pareggio di Lugli La Cantonese nel derby con la più forte Casarini.



SERIE A Fausto Manicardi e Wilmer Pezzi (Lubrochimica Tex Master Novellara), a destra Italo Iotti e Davide Scarica

Infine divisione della posta anche in coda nello scontro diretto tra Bar Rondò RE e Fornaciari C.T.L. Bagnolo.

### RISULTATI E CLASSIFICHE

**SERIE A.** Risultati 12.a giornata: Metal P di Pellegrini Bar Sport Vezzano-Ricreativo Tex Master Novellara 2-4, Pizzeria CoralloTex Master Novellara-Lubrochimica Tex Master Novellara 1-5, Caffè La Rocca Tex Master Novellara-Unipol Circolo Costa Carpi 4-2, Ed.Monti Camo Maris La Cantonese-Color Due Tex Master Novellara 3-3, Romei Bar Il Portico Castelnovomonti-Expocar Regina di Cuori Scandiano 5-1

Ha riposato: Borghi Viaggi Bar Il Portico Castelnovomonti

**Classifica:** Romei Bar Il Portico Castelnovomonti 45, Caffè La Rocca Tex Master Novellara 44, Ed.Monti Camo Maris La Cantonese 41, Ricreativo Tex Master Novellara 40, Expocar Regina di Cuori Scandiano 32, Pizzeria CoralloTex Master Novellara 30, Metal P di Pellegrini Bar Sport Vezzano 30, Unipol Cir-



colo Costa Carpi 29, Lubrochimica Tex Master Novellara 28, Color Due Tex Master Novellara 24, Borghi Viaggi Bar Il Portico Castelnovomonti (\*) 17

(\*) ha riposato

**SERIE B.** Risultati 15.a giornata: Acripoli Circolo Costa Carpi-Polisportiva Rondò RE 5-1, Gulliver Circolo Costa Carpi-Millionaire Caffè Vezzano 1-5, Circ.Il Gattaglio Gatto Azzurro RE-Casa Modena Circolo Costa Carpi 2-4, Regina di Cuori Scandiano-N.S.C. La Cantonese 3-3, Amici del Grosso Bar Jolly Ca' de' Caroli-Iotti e Bonacini Real Tempio S.Polo 4-2, D.V.L. Tex Master Novellara-Val d'Enza S.Illario 4-2

Ha riposato: Buco Magico

**Classifica:** D.V.L. Tex Master Novellara 57, N.S.C. La Cantonese 52, Casa Modena Circolo Costa Carpi 48, Val d'Enza S.Illario 48, Amici del Grosso Bar Jolly Ca' de' Caroli 45, Iotti e Bonacini Real Tempio S.Polo 43, Millionaire Caffè Vezzano 42, Buco Magico RE (\*) 40, Regina di Cuori Scandiano 40, Acripoli Circolo Costa Carpi (\*) 38, Polisportiva Rondò RE 35, Circ.Il Gattaglio Gatto Azzurro RE 28, Gulliver Circolo Costa Carpi 18

(\*) ha riposato

**SERIE C. Girone A,** risultati 15.a giornata: Birr.Rist.Il Tempio del Luppulo S.Polo-A.S.D. Bar Jolly Ca' de' Caroli 4-2, www.Ceramiche Sassuolo.it

Buco Magico -Galloni & Mattioli Gatto Azzurro RE 2-4, Pallina Caffè Bar Gattaglio RE-Bar Coviolo RE 6-0, Millionaire Caffè Vezzano-Bar Skiplly 1 Felina 2-4, Bocciodromo S.Illario d'Enza-Bar Skiplly 2 Felina 6-0, Caruso Tinteggi Bar Il Birillo Scandiano-Orologio Rosso RE 5-1, Orologio Blu RE-Ricreativo B Bar Sport Vezzano 6-0

**Classifica:** Pallina Caffè Bar Gattaglio RE 64, Galloni & Mattioli Gatto Azzurro RE 62, Orologio Rosso RE 58, Millionaire Caffè Vezzano 56, Caruso Tinteggi Bar Il Birillo Scandiano 56, Bar Coviolo RE 50, Bar Skiplly 1 Felina 49, www.Ceramiche Sassuolo.it BucoMagico 45, Bocciodromo S.Illario d'Enza 45, Birr.Rist.Il Tempio del Luppulo S.Polo 40, Ricreativo B Bar Sport Vezzano 32, A.S.D. Bar Jolly Ca' de' Caroli 32, Orologio Blu RE 26, Bar Skiplly 2 Felina 15

**Girone B:** Risultati 15.a giornata: Bar Manu Massenzatico-Bar Accli Massenzatico 3-3, Panificio Veronesi Tex Master Novellara-A.Esse Service Tex Master Novellara 5-1, Carpenteria Lugli La Cantonese-Casarini Lamiere La Cantonese 3-3, C. S. Olimpia Gualtieri-Circolo Graziosi Carpi 2-4, Bar Rondò RE-Fornaciari C.T.L. Bagnolo 3-3, Circolo Il Quartiere Fosdondo-Circolo Kaleidos Poviglio 4-2

Ha riposato: Caffè Teatro Boretto

**Classifica:** Panificio Veronesi Tex Master Novellara 59, Circolo Graziosi Carpi 55, Bar Manu Massenzatico 51, Circolo Kaleidos Poviglio 48, Casarini Lamiere La Cantonese 45, Bar Accli Massenzatico 38, Fornaciari C.T.L. Bagnolo 36, Bar Rondò RE 36, Circolo Il Quartiere Fosdondo 36, A.Esse Service Tex Master Novellara 35, Caffè Teatro Boretto (\*) 34, C. S. Olimpia Gualtieri (\*) 34, Carpenteria Lugli La Cantonese 33

(\*) ha riposato

LE PREVISIONI DEL TEMPO IN REGIONE

Legenda

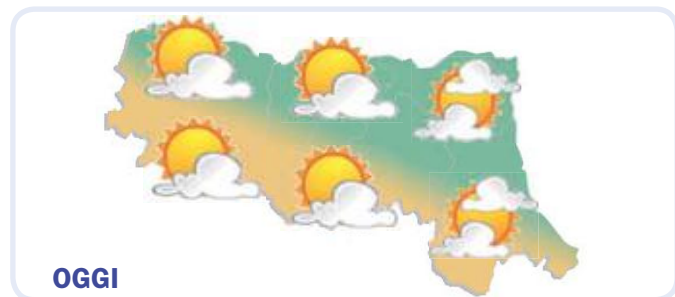

Velato o poco nuvoloso. Vento da Nord-Ovest con intensità di 2 km/h. Raffiche fino a 4 km/h. Temperatura minima di -3 °C e massima di 4 °C. Zero termico a 350 metri.

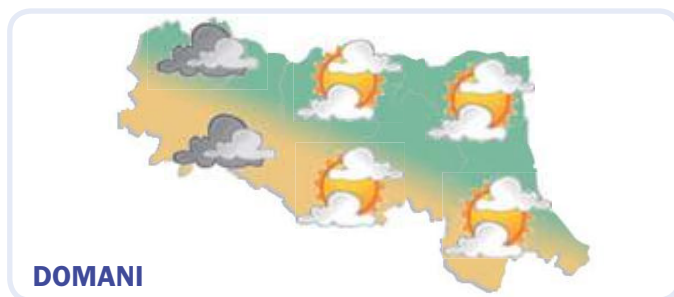

Nuvolosità innocua. Vento assente. Temperature: -3°C la minima e 5°C la massima. Zero termico a 600 metri.

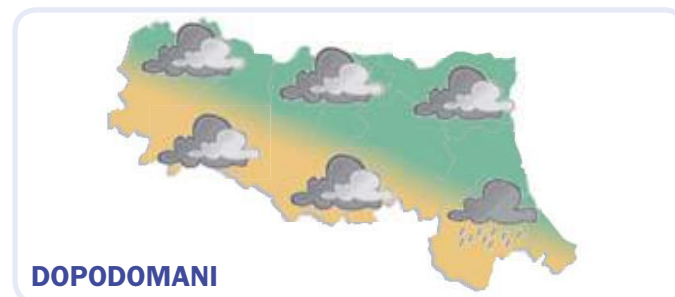

Cielo coperto. I venti saranno prevalentemente deboli e soffieranno da Nord-Nord-Est con intensità di 4 km/h. Temperature: -1°C la minima e 3°C la massima. Zero termico a 150 metri.

LE PREVISIONI A MODENA

Giorno	NOTTE		MATTINA	
	Icona	Condizione	Icona	Condizione
<b>Martedì 19 GENNAIO</b>		Nubi sparse		Sereno
	Temperatura	-2 °C	0 °C	
	Umidità	87%	80%	
	Precipitazioni	assenti	assenti	
<b>Mercoledì 20 GENNAIO</b>		Poco nuvoloso		Nubi sparse
	Temperatura	-3 °C	0 °C	
	Umidità	94%	88%	
	Precipitazioni	assenti	assenti	
<b>Giovedì 21 GENNAIO</b>		Nebbia		Nebbia
	Temperatura	-1 °C	0 °C	
	Umidità	99%	95%	
	Precipitazioni	assenti	assenti	
<b>POMERIGGIO</b>		<b>SERA</b>		
	Sereno		Poco nuvoloso	
Temperatura	4 °C	-1 °C		
Umidità	69%	91%		
Precipitazioni	assenti	assenti		
Vento	NW 2 km/h debole	moderato		
Temp. percepita	4 °C	-1 °C		
Zero termico	470 m	490 m		
	Coperto		Coperto	
Temperatura	5 °C	3 °C		
Umidità	75%	93%		
Precipitazioni	assenti	deboli		
Vento	WSW 3 km/h debole	moderato		
Temp. percepita	5 °C	3 °C		
Zero termico	700 m	760 m		
	Coperto		Coperto	
Temperatura	3 °C	0 °C		
Umidità	90%	97%		
Precipitazioni	assenti	assenti		
Vento	NNE 4 km/h debole	NE 3 km/h debole		
Temp. percepita	3 °C	0 °C		
Zero termico	180 m	330 m		

L'ALMANACCO DEL GIORNO

Rilevazione dati polveri sottili (PM10) - Fonte Arpa Emilia Romagna

Piacenza	11	Ravenna	33
Parma	14	Faenza	23
Reggio nell'Emilia	22	Forlì-Cesena	25
Modena	24	Rimini	37
Bologna	17		
Imola	19		
Ferrara	28		

I valori sono espressi in micro g/m<sup>3</sup>  
Il valore limite di legge è previsto a 50 micro g/m<sup>3</sup>

**Il Sole**

**Sorge alle 07:41**

**Tramonta alle 17:09**

**La Luna**

**Piena 24/01/2016**

**Ultimo Quarto 01/02/2016**

**Nuova 08/02/2016**

**Primo Quarto 15/02/2016**

LA NUOVA **PRIMA PAGINA + LA STAMPA**

L'informazione quotidiana di Modena e Provincia

IN ABBINAMENTO OBBLIGATORIO

**ABBONAMENTI**

IN EDICOLA  
(Versione Cartacea)

**3 MESI - 78 numeri**  
dal lunedì al sabato € 79,00

**6 MESI - 156 numeri**  
dal lunedì al sabato € 149,00

**1 ANNO - 312 numeri**  
dal lunedì al sabato € 270,00

Per informazioni e sottoscrizioni

☎ 059.281700



**FONDAZIONE FOTOGRAFIA** Il maestro giapponese in mostra dal 6 marzo

## Foro Boario, la strada di Moriyama e la riscoperta del colore

MODENA

A distanza di sei anni dalla grande retrospettiva dedicata al suo lavoro in bianco e nero, Fondazione Fotografia Modena presenta

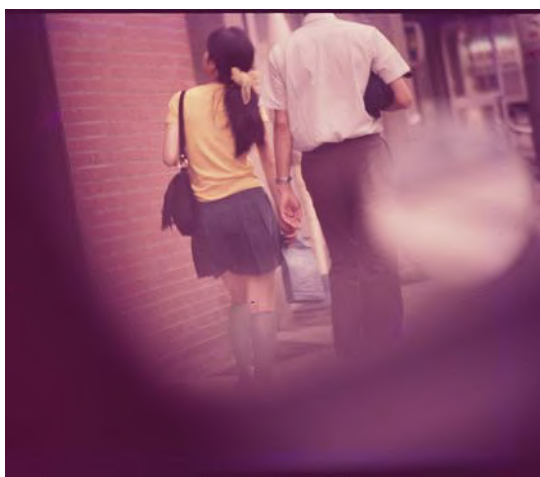

'Daido Moriyama in Color', una nuova personale dedicata al maestro giapponese della street photography e ai più recenti sviluppi della sua ricerca fotografica, se-

gnata dalla riscoperta del colore. Promossa da Fondazione Fotografia Modena e Fondazione Cassa di risparmio di Modena in collaborazione con la Galleria Carla Sozzani di Milano e in partnership

con Unicredit, gruppo bancario da sempre impegnato in favore dell'arte e delle iniziative culturali nei territori dove è presente, 'Daido Moriyama in Color' sarà

allestita al Foro Boario di Modena dal 6 marzo all'8 maggio 2016. Il percorso, a cura di Filippo Maggia, comprende una selezione di 130 fotografie, realizzate tra la fi-

ne degli anni sessanta e i primi anni ottanta.

**Dal bianco e nero al colore**

Pur essendo noto prevalentemente per la sua produzione in bianco e nero, Daido Moriyama (Osaka, 1938) ha iniziato negli ultimi anni a rivalutare la fotografia a colori, rimettendo mano al suo vastissimo archivio e cominciando a pubblicare fotografie inedite, riferite soprattutto agli anni settanta. In quel periodo, Moriyama ha scattato in maniera quasi ossessiva, realizzando una quantità di fotografie a colori che non erano mai state pubblicate e che sono poi state raccolte nei recenti volumi fotografici Kagero and Colors (2008) e Mirage (2013). Fanno parte di questo filone a colori anche alcune rare fotografie bondage, commissionate all'artista dallo scrittore erotico giapponese Oniroku Dan, che Moriyama realizzò per pagarsi i viaggi in Euro-

pa, e altri scatti destinati all'edizione giapponese di Playboy.

**La strada**

Il tema centrale del lavoro di quegli anni è indubbiamente la strada, teatro prediletto del fotografo giapponese, che ne porta traccia perfino nel nome, Hiromichi, composto da due caratteri, 'hiro', che significa 'ampio', e 'michi', che significa 'strada'. In giapponese i due caratteri possono essere letti anche come dai-do, da cui il nome con il quale l'artista si è fatto conoscere alla maggior parte del pubblico, Daido. A indirizzare Moriyama verso queste ambientazioni è stata la folgorazione per il capolavoro di Jack Kerouac 'On the Road', letto appunto negli anni settanta: «In quegli anni leggevo molti libri e molte cose mi colpivano, ero estremamente ricettivo e aperto - spiega Moriyama - Jack Kerouac aveva il dono



COLORE Due fotografie di Daido Moriyama

di riuscire a trasmettere immagini fotografiche dei suoi viaggi attraverso la macchina da scrivere: questa sua capacità ha influenzato e condizionato il cammino che poi ho intrapreso. Quel che mi colpì molto di 'On the Road' furono il tema della libertà e del vagabondaggio: il fatto di viaggiare per il gusto di farlo, senza una meta precisa. La realtà del viaggio è quel che io vivo spostandomi, non tanto un luogo dove arrivare».

**«Più compatta e meno aggressiva»**

Le fotografie a colori di Moriyama appaiono profondamente distanti da quelle in bianco e nero dello stesso periodo, soprattutto pensando al volume 'Farewell Photography' del 1972, con il quale Moriyama si propone-

va di 'distruggere la fotografia' attraverso la tecnica 'are-bure-boke', che prevede immagini graffiate - sfocate - sgranate, così come inconsuete nel taglio. Con quei lavori Moriyama aspirava a creare qualcosa di incomprensibile, di allontanarsi dalle convenzioni e arrivare 'alla fine della fotografia'. Tuttavia, la fotografia a colori di Moriyama non è meno forte di quella in bianco e nero: «È probabilmente più compatta, per quanto, nel suo insieme, meno aggressiva - spiega il curatore Filippo Maggia - ai contrasti duri e graffianti del bianco e nero sgranato si sostituiscono ora colori delicati, melanconici, ora tonalità pop e acide, come era tipico in quegli anni, esasperate dalle sovraesposizioni volute dall'artista».

**MATA** Giovedì la visita guidata al 'Manichino' e la presentazione del piano formativo al San Filippo Neri

## Arte e comunicazione per festeggiare i quindici anni di Nuova 'Didactica'

MODENA

«Riteniamo che la comunicazione sia un'arte, che non si improvvisa ma che va coltivata e curata. In questo senso vediamo un parallelismo tra la formazione e l'allestimento di una esposizione, che va preparata e curata a favore del visitatore. Inoltre il contesto della 'Manifattura' per noi è molto ricco di significato se pensiamo all'anima manifatturiera del tessuto produttivo in cui ci troviamo ad operare». Con queste parole **Emanuela Pezzi (nella foto)**, direttore di Nuova Didactica, la scuola di management di Confindustria Modena, presenta l'evento fuori dal comune con cui quest'anno verrà presentata l'attività dell'ente, che è anche l'occasione per celebrare i 15 anni di attività: prima la visita alla mostra del Mata e poi un incontro all'Auditorium S. Filippo Neri.

Nata per volontà delle imprese associate a Confindustria Modena, Nuova Didactica ha chiuso il 2015 con un fatturato che sfiora i 2 milioni di euro, erogando oltre 10.000 ore di formazione, per oltre 4.000 persone formate. «Nuova Didactica - prosegue Pezzi - che da sempre si occupa della formazione delle persone del contesto produttivo della provincia di Modena, intende nel corso del 2016 ulteriormente rafforzare le competenze

trasversali delle persone per favorire la crescita delle imprese».

E il direttore di Nuova Didactica conclude: «Il vantaggio competitivo di ogni persona (e di ogni azienda) non risiede solo nel prodotto e nel prezzo, ma principalmente nella capacità di comunicare le proprie idee. Offriremo quindi ai nostri clienti percorsi di formazione innovativi, eccellenti con docenti altamente qualificati».

L'evento che si terrà giovedì (dopodomani)

è aperto a tutti e vuole essere un'occasione per confrontarsi sui temi della formazione e dell'innovazione. Un confronto che prenderà le mosse da una circostanza legata al mondo dell'arte: alle 16, Nuova Didactica offrirà, a tutti gli ospiti che lo desiderano, una visita guidata alla mostra 'Il manichino della storia: l'arte dopo le costruzioni della critica e della cultura'. La mostra è allestita, fino al 31 gennaio, al Mata, il nuovo spazio dedicato alla cultura posto all'interno del complesso architettonico dell'ex



Manifattura Tabacchi, in via delle Manifatture, 83. Curata di Richard Milazzo l'esposizione presenta 88 capolavori tra dipinti, sculture, fotografie e installazioni provenienti quasi totalmente da collezioni private del territorio. A seguire, alle 17 presso l'Istituto San Filippo Neri, si terrà la presentazione del Piano formativo annuale di Nuova Didactica. Ad aprire l'incontro sarà il saluto del presidente di Confindustria Modena Valter Caiumi. Seguirà alle 17.15

un breve intervento di Emanuela Maria Sacchi, grande esperto di comunicazione, leadership e negoziazione, dal titolo 'Comunicare è un'arte'. Concluderà l'incontro Roberta Caprari, presidente di Nuova Didactica. Emanuela Pezzi, direttore della scuola, coordinerà gli interventi. La partecipazione all'evento e la visita al Mata sono gratuite, previa prenotazione via e-mail all'indirizzo [seghedoni@nuovadidactica.it](mailto:seghedoni@nuovadidactica.it). Per informazioni è possibile contattare Sara Seghedoni al numero 059 247906.

## NONANTOLA Appuntamento domenica 28 Vox, febbraio si chiude con i Subsonica

NONANTOLA

Tornano i Subsonica: domenica 28 febbraio la band torinese sarà protagonista al Vox di Nonan-

to con 'Una foresta nei club', il tour che da dicembre sta mettendo a segno sold out, con date che raddoppiano e triplicano. Dopo oltre sette anni, i Subsonica tornano ad esibirsi

nella dimensione dei club con un nuovo spettacolo ancora più coinvolgente, a stretto contatto con il pubblico e un concept speciale:



prevede anche la presenza in scaletta di brani insoliti che i fan durante i concerti reclamano da tempo. E il finale è... a sorpresa.

CINEMA MODENA E PROVINCIA



<b>Modena</b>	
<b>ASTRA MULTISALA</b>	059-216110
Riposo	
<b>FILMSTUDIO 7B</b>	059-236291
LE REGOLE DEL CAOS	fer.21 sab.19-21 fest.18-20,30
<b>RAFFAELLO MULTISALA</b>	059-357502
QUO VADO?	mart.19,30-21,30 merc.17,30-19,30-21,30
LA GRANDE SCOMMESSA	mart.20,22,30 merc.17,30-20,22,30
LA CORRISPONDENZA	mart.20,10-22,30 merc.17,30-20,10-22,30
QUO VADO?	mart.20,30-22,30 merc.18,30-20,30-22,30
VINICIO CAPOSSOLA - NEL PAESE DEI COPPOLONI	mart.20,30-22,30 merc.18,30-20,30-22,30
REVENANT - REDIVIVO	mart.21 merc.17,30-21 merc.17,30-21
<b>SALA TRUFFAUT</b>	059-239222
Riposo	
<b>VICTORIA CINEMA</b>	059-454622
QUO VADO?	ven.17,30-18,20,30,20,45,21,40-22,45 sab. fest.15-15,40-16-16,55-18,10-18,50-20,30,20,45,21,40-22,45 sab. ult.0,45 lun. mart. merc. 18-20,30-20,45,21,40-22,45
REVENANT - REDIVIVO	sab. fest.15-17,30,20,30-22,35 lun. mart. merc. 17,30-20,30-22,35
IL PICCOLO PRINCIPE	ore 17,30-20,20 sab. fest.15,20-17,30-20,20 lun. merc. 17,30
STAR WARS - EPISODIO VII - IL RISVEGLIO DELLA FORZA	fer.17,30-20 sab. fest.17,15-20 (escluso martedì)
LA GRANDE SCOMMESSA	fer.17,35-20,10-22,45 sab. fest.15-17,35-20,10-22,45 sab. ult.0,30
CAROL	ven.17,30-20,30 - ore 17,30
CREED - NATO PER COMBATTERE	ore 17,35-20,10-22,45 sab. fest.15-17,35-20,10-22,45 sab. ult.0,45
ALVIN SUPERSTAR (NESSUNO CI PUÒ FERMARE)	ore 17,40 sab. fest.15,25
LA CORRISPONDENZA	ore 17,50-20,20-22,45 sab. fest.15,15-17,50-20,20-22,45
DADDY'S HOME	ore 18-21-22,50 sab. fest.15-16,50-21-22,50
ASSOLO	ore 19,50
MACBETH	ore 22,35 sab. fest.18,45-22,35 sab. ult. 0,50 (escluso lun. merc.)
THE VATICAN TAPES	ore 22,45 sab.22,45-0,50 (escluso martedì)
GARM WARS: L'ULTIMO DRUIDO	lun. merc. 21
<b>Bomporto</b>	
<b>COMUNALE</b>	059-303696
Riposo	
<b>Carpi</b>	
<b>ARISTON (S. Marino)</b>	059-680546
Riposo	
<b>CORSO</b>	059-689167
QUO VADO?	fer.20,30-22,30 sab.18,30-20,30-22,30 fest.16,30-18,30-20,30-22,30
<b>EDEN</b>	059-650571
Chiuso per lavori	
<b>SPACE CITY MULTISALA</b>	059-6326257
CREED - NATO PER COMBATTERE	ore 20-22,30 dom.18-20-22,40
REVENANT - REDIVIVO	sab. 17,30-20-22,45 dom.15,30-18,30-21,30 lun. mart. merc. 21
GARM WARS: L'ULTIMO DRUIDO	ore 20,30-22,30
<b>Castelfranco Emilia</b>	
<b>NUOVO MULTISALA</b>	059-926872
Riposo	
<b>Castelnuovo Rangone</b>	
<b>ARISTON</b>	339-6928717
Riposo	
<b>Fiorano</b>	
<b>ASTORIA</b>	0536-404371
Riposo	
<b>Fontanaluccia</b>	
<b>LUX</b>	0536-968264
Riposo	
<b>Maranello</b>	
<b>FERRARI</b>	0536-943010
Riposo	
<b>Medolla</b>	
<b>AUDITORIUM COMUNALE</b>	0535-52464
Riposo	
<b>Pavullo</b>	
<b>WALTER MAC MAZZIERI</b>	0536-304034
QUALCUNO VOLO' SUL NIDO DEL CUCULO	ore 21
<b>S. Felice sul Panaro</b>	
<b>AUDITORIUM</b>	0535-86311
Riposo	
<b>Savignano sul Panaro</b>	
<b>BRISTOL</b>	059-766512
QUO VADO?	fer.20,30-22,30 sab.18,15-20,30-22,30 fest.15-16,50-18,40-20,30-22,30
LA GRANDE SCOMMESSA	fer.21 sab.18,15-21 fest.16-18,30-21
REVENANT - REDIVIVO	fer.21 dom.18-21
<b>Soliera</b>	
<b>ITALIA</b>	059-859665
Riposo	
<b>Zocca</b>	
<b>ANTICA FILMERIA ROMA</b>	059-986705
Riposo	

# Nei teatri di MODENA

## TEATRO STORCHI - Largo Garibaldi 5

**"Ballata di uomini e cani"**  
**Dedicata a Jack London**  
**21 e 22 gennaio alle ore 21,00**  
**23 gennaio alle ore 20,00**  
**24 gennaio alle ore 15,30**  
**Di e con: Marco Paolini**  
**Musiche eseguite da: Lorenzo Mon-**  
**guzzi (chitarra e voce) e Angelo**  
**Baselli (clarinetto)**  
**Con la partecipazione straordinaria**  
**di: Roberto Abbiati**  
**Produzione: Michela Signori -**  
**Jolefilm**

**Descrizione:** Il nuovo spettacolo di Marco Paolini ha la forma di un canzoniere teatrale con brani tratti da opere e racconti di Jack London e con musiche e canzoni a essi ispirate. Il grande scrittore statunitense, spesso considerato principalmente un classico per ragazzi, si mostra, in questa sorta di tributo, capace di esprimere una poetica sorprendentemente articolata.  
**Info e biglietti:** tel. 059/2136021  
 info@emiliaromagnateatro.com



## TEATRO COMUNALE LUCIANO PAVAROTTI - Via del Teatro 8



**"Tre"**  
**Batsheva Dance Company - Israele**  
**22 gennaio alle ore 21,00**  
**Esclusiva italiana**  
**Coreografie: Ohad Naharin**  
**Costumi: Rakefet Levy**  
**Luci: Avi Yona Bueno**  
**Suono e editing: Ohad Fishof**  
**Descrizione:** Diviso in tre parti, Bellus, Humus e Secus, Tre mostra appieno le potenzialità espressive di una delle compagnie contemporanee più rinomate al mondo.

Alla esaltante energia e inventiva delle coreografie si associa la chiarezza estrema dei movimenti dei danzatori formati secondo la tecnica Gaga. Elaborando una concezione innovativa e originale del movimento corporeo, Ohad Naharin ideò questo sistema per la Batsheva, segnando al contempo un capitolo decisivo nella storia della danza.  
**Info e biglietti:** tel. 059 2033010  
 www.teatrocomunalemodena.it

## TEATRO CITADELLA - Piazza Cittadella 11

**"I love 60's - Ma chi erano mai questi Beatles...?!"**  
**Spettacolo teatrale e musicale**  
**sugli anni '60**  
**22 gennaio alle ore 21,00**  
**Presenta: Andrea Ferrari**  
**Testi, elaborazione video e regia:**  
**Tiziano De Toni**  
**Coreografie: Aicha e le Rose del**  
**deserto**  
**Tecnico audio: Danilo Bastoni**  
**Ingresso: intero € 10 - ridotto € 8**  
**Descrizione: L'Associazione "Magi-**

**ca-Mente" presenta "Ma chi erano mai questi Beatles", storia degli anni '60 con i racconti, gli aneddoti, le immagini e le canzoni più significative del mitico decennio accompagnate da videoproiezioni molto suggestive insieme ai maggiori successi musicali italiani e stranieri.**  
**Info e biglietti:** tel. 059/354948  
**WhatsApp:** tel. 320/0277740  
**Email:** info@teatrocittadella.it  
 www.teatrocittadella.it



## TEATRO DELLE PASSIONI - Viale Carlo Sigonio 382



**"On the importance of being an arab"**  
**L'importanza di essere un arabo**  
**23 gennaio alle ore 20,00**  
**Data unica in Italia**  
**Spettacolo in arabo, inglese e**  
**francese con sottotitoli in italiano**  
**Diretto e interpretato da: Ahmed**  
**El Attar**  
**Ideazione: Ahmed El Attar**  
**In collaborazione con: Hassan**  
**Khan e Hussein Baydoun**  
**Musica e video: Hassan Khan**

**Co-diretto da: Nevine El Ibiary**  
**Descrizione:** Ahmed El Attar, regista teatrale, manager culturale, traduttore e drammaturgo del panorama indipendente egiziano, è in scena con uno spettacolo la cui fonte drammaturgica è la sua vita. Ciò non significa che il performer racconti la storia della sua vita, né, nonostante il titolo, l'identità araba.  
**Info e biglietti:** tel. 059/2136021  
 www.emiliaromagnateatro.com

## TV Nazionali

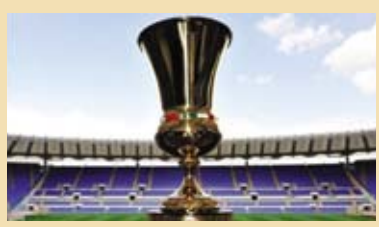
 Rai Uno

**Napoli - Inter**  
Calcio: Tim Cup, Coppa Italia quarti di finale

- 06:00 IL CAFFÈ DI RAIUNO
- 06:30 TG 1
- 06:43 CCISS VIAGGIARE INFORMATI
- 06:45 UNOMATTINA
- 06:55 PARLAMENTO TELEGIORNALE
- 07:00 TG 1
- 07:10 UNOMATTINA
- 08:00 TG 1
- 08:25 CHE TEMPO FA
- 08:27 UNOMATTINA
- 09:00 TG 1
- 09:05 UNOMATTINA
- 09:55 TG 1
- 10:00 STORIE VERE
- 11:10 A CONTI FATTI - LA PAROLA A VOI
- 12:00 LA PROVA DEL CUOCO
- 13:30 TELEGIORNALE
- 14:00 TG1 ECONOMIA
- 14:05 LA VITA IN DIRETTA
- 15:00 TORTO O RAGIONE? IL VERDETTO FINALE
- 16:30 TG 1
- 16:40 LA VITA IN DIRETTA
- 18:45 L'EREDITÀ
- 20:00 TELEGIORNALE
- 20:30 CALCIO: TIM CUP - COPPA ITALIA 2015 / 16 QUARTI DI FINALE NAPOLI - INTER
- 23:10 PORTA A PORTA
- 00:45 TG1 NOTTE
- 01:13 CHE TEMPO FA
- 01:20 SOTTOVOCE
- 01:50 DIVINI DEVOTI
- 02:50 XXI SECOLO: TESTIMONI E PROTAGONISTI

 Rai Due



**N.C.I.S. Los Angeles**  
Con Chris O'Donnell e Daniela Ruah

- 06:00 DETTO FATTO
- 07:15 IL TOCCO DI UN ANGELO
- 08:00 UN CICLONE IN CONVENTO
- 09:30 TG2 INSIEME
- 10:30 CRONACHE ANIMALI
- 11:00 I FATTI VOSTRI
- 13:00 TG 2 GIORNO
- 13:30 TG 2 COSTUME E SOCIETÀ
- 13:50 TG2 MEDICINA 33
- 14:00 DETTO FATTO
- 16:15 COLD CASE
- 17:45 PARLAMENTO TELEGIORNALE
- 18:00 TG SPORT
- 18:20 TG2
- 18:50 HAWAII FIVE-0
- 19:40 N.C.I.S.
- 20:30 TG 2 20:30
- 21:00 ZIO GIANNI
- 21:10 LOL ;-)
- 21:15 N.C.I.S. LOS ANGELES
- 23:35 FATTI UNICI
- 00:40 TG2
- 00:55 NON C'È PIÙ NIENTE DA FARE
- 02:25 METEO 2
- 02:30 I MITICI - COLPO GOBBO A MILANO

 Rai Tre



**Ballarò**  
L'attualità politica e socio-economica

- 06:00 MORNING NEWS
- 06:27 METEO
- 06:28 TRAFFICO
- 06:30 RASSEGNA STAMPA ITALIANA E INTERNAZIONALE
- 07:00 TGR BUONGIORNO ITALIA
- 07:30 TGR BUONGIORNO REGIONE
- 08:00 AGORÀ
- 10:00 MI MANDA RAITRE
- 11:00 ELISIR
- 12:00 TG3
- 12:25 TG3 FUORI TG
- 12:45 PANE QUOTIDIANO
- 13:10 IL TEMPO E LA STORIA
- 14:00 TG REGIONE
- 14:18 TG REGIONE METEO
- 14:20 TG3
- 14:49 METEO 3
- 14:50 TGR LEONARDO
- 15:05 TGR PIAZZA AFFARI
- 15:10 LA CASA NELLA PRATERIA
- 16:00 ASPETTANDO GEO
- 16:40 GEO
- 19:00 TG3
- 19:30 TG REGIONE
- 19:53 TG REGIONE METEO
- 20:00 BLOB
- 20:15 SCONOSCIUTI
- 20:35 UN POSTO AL SOLE
- 21:10 BALLARÒ
- 00:00 TG3 LINEA NOTTE
- 00:10 TG REGIONE
- 00:13 TG3 LINEA NOTTE
- 01:05 PARLAMENTO TELEGIORNALE
- 01:15 TERZA PAGINA

 La7

**DiMartedì**  
Conduce Giovanni Floris

- 06:30 Omnibus News
- 07:30 Tg La7
- 07:50 Omnibus - Meteo
- 07:55 Omnibus
- 09:45 Coffee Break
- 11:00 L'Aria che tira
- 13:30 Tg La7
- 14:00 Tg La7 Cronache
- 14:20 Tagadà
- 16:30 Il Commissario Cordier
- 18:20 L'ispettore Barnaby
- 20:00 Tg La7
- 20:35 Otto e mezzo
- 21:10 DiMartedì
- 00:00 Tg La7 Notte
- 00:15 Otto e mezzo (R)
- 00:45 Tagadà

 La7D

**Grey's anatomy**  
Con Ellen Pompeo e Sandra Oh

- 06:20 Ricetta sprint
- 07:00 Cuochi e Fiamme
- 09:00 I menù di Benedetta
- 11:50 Cuochi e fiamme
- 12:55 In Treatment
- 13:30 Grey's anatomy
- 15:20 I menù di Benedetta
- 17:05 The Dr. Oz show
- 18:55 Tg La7d
- 19:00 Cuochi e fiamme
- 21:10 Grey's anatomy
- 00:50 In Treatment
- 01:25 The Dr. Oz show
- 04:20 I menù di Benedetta

 MusicTV

- 07:30 Lady Killer
- 08:30 La dottoressa Garavaglia
- 09:15 Coppie che uccidono
- 10:30 Stalker: attrazione fatale
- 11:30 Nato per uccidere
- 12:30 La dottoressa Garavaglia
- 13:30 Lady Killer
- 14:15 Coppie che uccidono
- 15:00 Stalker: attrazione fatale
- 15:45 Mamme sull'orlo di una crisi da ballo
- 16:45 X Factor UK
- 17:45 Hell's Kitchen USA
- 19:15 Modern Family
- 20:30 House of Gag
- 21:10 Sotto accusa
- 23:00 Scream 3
- 01:00 Cani di paglia
- 02:45 Un estraneo in casa

 Rete 4

**La strada dei miracoli**  
Conduce Safiria Leccese

- 06:20 MEDIA SHOPPING
- 06:50 QUINCY
- 09:10 CUORE RIBELLE
- 09:40 CARABINIERI
- 10:45 RICETTE ALL'ITALIANA
- 11:30 TG4 - TELEGIORNALE
- 11:58 METEO.IT
- 12:00 DETECTIVE IN CORSIA
- 13:00 LA SIGNORA IN GIALLO
- 14:00 LO SPORTELLINO DI FORUM
- 15:30 HAMBURG DISTRETTO 21
- 16:35 IERI E OGGI IN TV
- 16:55 SFIDA NELLA VALLE DEI COMMANCHE
- 18:55 TG4 - TELEGIORNALE
- 19:28 METEO.IT
- 19:30 TEMPESTA D'AMORE
- 20:30 DALLA VOSTRA PARTE
- 21:15 LA STRADA DEI MIRACOLI
- 00:30 DONNAVVENTURA
- 01:25 TG4 NIGHT NEWS
- 01:50 MEDIA SHOPPING
- 02:10 UNA DONNA DA SCOPRIRE
- 03:45 HELP

 Canale 5

**Come l'acqua per gli elefanti**  
Con Robert Pattinson e Reese Witherspoon

- 06:00 PRIMA PAGINA
- 07:55 TRAFFICO
- 07:58 METEO.IT
- 08:00 TG5 - MATTINA
- 08:45 MATTINO CINQUE
- 11:00 FORUM
- 13:00 TG5
- 13:39 METEO.IT
- 13:40 BEAUTIFUL
- 14:10 UNA VITA
- 14:45 UOMINI E DONNE
- 16:10 IL SEGRETO
- 17:10 POMERIGGIO CINQUE
- 18:45 CADUTA LIBERA
- 19:57 TG5 - PRIMA PAGINA
- 20:00 TG5
- 20:39 METEO.IT
- 20:40 STRISCIA LA NOTIZIA - LA VOCE DELL'INVADENZA
- 21:10 COME L'ACQUA PER GLI ELEFANTI
- 23:40 UN SEGRETO TRA DI NOI
- 01:30 TG5
- 02:00 METEO.IT
- 02:01 STRISCIA LA NOTIZIA - LA VOCE DELL'INVADENZA (R)
- 02:15 UOMINI E DONNE (R)

 Italia 1

**Chiedimi se sono felice**  
Con Aldo, Giovanni e Giacomo

- 06:45 PICCOLO LORD
- 07:10 MARCO DAGLI APPENNINI ALLE ANDE
- 07:35 POLLYANNA
- 08:00 GEORGIE
- 08:25 UNA MAMMA PER AMICA
- 10:25 EVERWOOD
- 12:25 STUDIO APERTO
- 12:58 METEO.IT
- 13:05 SPORT MEDIASET
- 13:45 I SIMPSON
- 14:35 FUTURAMA
- 15:00 BIG BANG THEORY
- 15:35 2 BROKE GIRLS
- 16:00 HOW I MET YOUR MOTHER
- 16:55 LA VITA SECONDO JIM
- 17:45 MIKE & MOLLY
- 18:10 CAMERA CAFÈ
- 18:30 STUDIO APERTO
- 19:23 METEO.IT
- 19:25 C.S.I. - SCENA DEL CRIMINE
- 21:10 CHIEDIMI SE SONO FELICE
- 23:10 YES MAN
- 01:10 PREMIUM SPORT
- 01:35 STUDIO APERTO - LA GIORNATA
- 01:50 YU - GI - OH!
- 02:50 MEDIA SHOPPING
- 03:05 KISS KISS... BANG BANG

<b>Rai 4</b>	
08:25	90210
10:40	SULLE TRACCE DEL CRIMINE
11:35	ROOKIE BLUE
13:05	HEROES
14:35	FAIRY TAIL
15:30	STREGHE
17:45	RAI NEWS - GIORNO
17:50	ROOKIE BLUE
19:20	WEB SERIES COLLECTION
19:35	SUPERNATURAL
20:20	GHOST WHISPERER
21:10	LARA CROFT: TOMB RAIDER - LA CULLA DELLA VITA
22:55	TRONO DI SPADE
00:00	BLACK SAILS
01:00	ANICA APPUNTAMENTO AL CINEMA
01:05	RAI NEWS - NOTTE
01:10	MAINSTREAM FLASH 2015

<b>Italia 2</b>	
11:40	MAI DIRE GALLERY
12:30	MIKE & MOLLY
12:55	BUONA LA PRIMA
13:25	CAMERA CAFÈ
14:00	PREMIUM SPORT NEWS
15:00	GRIMM
15:40	REVOLUTION
16:30	FRINGE
17:20	DETECTIVE CONAN
18:10	NARUTO SHIPPUDEN
19:00	PREMIUM SPORT NEWS
19:30	HOW I MET YOUR MOTHER
20:20	CAMERA CAFÈ
20:35	NARUTO SHIPPUDEN
21:30	DOOMSDAY
23:35	GRIMM
00:30	BORN TO RIDE - E TI BASTANO 2 RUOTE
00:55	BATTLESTAR GALACTICA

<b>IRIS Iris</b>	
06:05	DON LUCA C'È
06:30	RENEGADE
07:10	WALKER TEXAS RANGER
08:05	NEL NOME DEL PADRE
10:35	L'ANATRA ALL'ARANCIA
12:35	PURO CASHMERE
14:30	AUGURI PROFESSORE
16:30	IL CAVALIERE DI LAGARDERE
18:55	SUPERCINEMA
19:20	RENEGADE
20:05	WALKER TEXAS RANGER
21:00	IL PISTOLERO
22:55	DETECTIVE'S STORY
01:20	DAVE - PRESIDENTE PER UN GIORNO
03:10	TUTTO IL BENE DEL MONDO
04:40	LA BELLA DI MOSCA

<b>cielo Cielo</b>	
07:00	AFFARI AL BUIO
07:30	GLI EROI DEL GHIACCIO
08:30	BUYING & SELLING
09:30	LOVE IT OR LIST IT
10:15	TINY HOUSE - PICCOLE CASE PER VIVERE IN GRANDE
11:15	FRATELLI IN AFFARI
12:15	MASTERCHEF USA
14:15	MASTERCHEF AUSTRALIA
16:15	FRATELLI IN AFFARI
17:15	TINY HOUSE - PICCOLE CASE PER VIVERE IN GRANDE
18:15	FRATELLI IN AFFARI
19:15	AFFARI AL BUIO
20:15	AFFARI DI FAMIGLIA
21:10	JUNIOR MASTERCHEF SPAGNA
23:45	SCAMBISTI
01:30	METROPOLSEX: INSIDE BERLINO

**Rai Sport**

**TV Locale**

<b>Rai Sport 1</b>	
15:35	PALLANUOTO FEMMINILE: CAMPIONATI EUROPEI 2016 - 6A GIORNATA: ITALIA - SPAGNA ( GIRONO B)
17:00	SCI DISABILI
18:00	CICLISMO
18:40	PALLANUOTO MASCHILE: CAMPIONATI EUROPEI 2016 - QUARTI DI FINALE: VINC. MATC 29 - VINC. MATCH 26
20:00	TG SPORT
20:10	PALLANUOTO MASCHILE: CAMPIONATI EUROPEI 2016 - QUARTI DI FINALE: VINC. MATCH 31 - VINC. MATCH 28
21:30	RUBRICA: PORTAMI CON TE
22:05	CALCIO A 5: HIGHLIGHTS CAMPIONATO - RUBRICA
22:30	VELA A VELA - RUBRICA
23:00	ZONA 11 P.M. - RUBRICA
00:20	TG SPORT

<b>TRC TRC'</b>	
06:45	MO PENSA TE
07:00	FRESCHI DI STAMPA
09:00	DETTO TRA NOI
12:30	ESSERE BENESSERE
13:00	SU LA ZAMPA
13:35	MO PENSA TE
14:00	IL TELEGIORNALE
16:00	DETTO TRA NOI
18:45	MO PENSA TE
19:00	TRC SPORT
19:30	IL TELEGIORNALE
19:55	TRC METEO
20:30	IL TELEGIORNALE
21:30	OBIETTIVO SALUTE
22:05	SI FA PER RIDERE
22:40	BARBA E CAPELLI
00:00	IL TELEGIORNALE



**Satellite**

<b>Sky Cinema 1</b>	
10:30	The Imitation Game
12:30	Paddington
14:10	I delitti del Barlume - Azione e reazione
15:45	Così è la vita
17:40	John Wick
19:25	Ambo
21:00	Sky Cine News
21:10	Lemony Snicket - Una serie di sfortunati eventi
22:55	Ladyhawke
01:00	Ma tu di che segno 6?
02:45	Scusate se esisto!

<b>Sky Family</b>	
11:00	Un alce sotto l'albero
12:25	8 amici da salvare
14:30	Le avventure di Sammy
16:00	Nanny McPhee - Tata Matilda
17:45	The Giver - Il mondo di Jonas
19:25	I gemelli del goal
21:00	L'ape Maia - Il film
22:35	Puzzle alla riscossa
00:10	Stepping - Dalla strada al palcoscenico
02:05	Bad News Bears - Che botte se incontri gli orsi!

<b>Sky Comedy</b>	
08:55	Amici come noi
10:30	Il mio miglior nemico
12:25	Norbit
14:10	Anni 90
15:55	Il grande bullo
17:30	Il principe delle donne
19:30	Dove vai se il viziato non ce l'hai?
21:00	Benvenuti al Sud
22:50	Italians
00:50	Anni 90 - Parte II
02:50	L'insegnante balla...con tutta la classe

<b>Sky Max</b>	
10:00	Watchmen
12:40	Oscar Nomination Live 2016
13:00	La Piramide
14:30	Sniper 5 - Fino all'ultimo colpo
16:10	False verità
17:55	Cloverfield
19:25	Brick Mansions
21:00	The Program
23:00	Killing Me Softly (Uccidimi dolcemente)
00:45	Oculus - Il riflesso del male
02:30	Captivity

<b>Sky Sport 1</b>	
17:00	Serie A
18:30	MondoGol
19:00	I Signori del Calcio
19:30	Sky Magazine
20:00	History Remix
20:30	Goal Deejay Europa
21:00	Serie A
23:00	Calciomercato - L'originale
00:00	Serie B Remix Gr. 22
00:30	History Remix

<b>Sky Sport 2</b>	
14:00	Basket
16:00	The Boat Show - Speciale
16:30	Rugby: Incontro Internazionale
17:30	Sky Motori
18:30	Sky Magazine
19:00	WWE Domestic Raw
21:30	Sky Magazine
22:30	NBA
00:30	Basket Room

<b>Sky Sport 3</b>	
17:45	Serie A
18:00	Sky Motori
19:00	MotorSport
19:30	Basket Room
20:00	Rugby: Incontro Internazionale
21:00	Tennis
23:00	Serie B
23:30	History Remix
00:00	Calciomercato - L'originale

<b>Fox Sports</b>	
17:30	Premier League Weekend
18:00	MondoGol
18:30	Top Gol
19:00	Speciale Lewandowski
19:30	UFC Unleashed
20:15	Top Fox Sports
20:30	Volley: Trento - Paok... (diretta)
22:30	UFC Fight Night Boston
00:30	Top Gol

Per la vostra pubblicità su

**PRIMA PAGINA**

L'informazione quotidiana di Modena e Provincia

**Uffici commerciali**

**Agenzia Generale di Modena - Gianluca Reggianini**

**Via Emilia Est, 1058/C - Tel. 059 281700 - Fax 059 280666**

**amministrazione@pubblicitaeditoriale.it**



La cucina dei tuoi sogni ti sembra inarrivabile?

Preparati a cambiare idea!



**Miele**  
CENTER

Entra da New Life Home:  
scoprirai che la cucina con  
elettrodomestici Miele che hai  
sempre desiderato **è più vicina  
di quanto pensi!**

DONA UN NUOVO STILE ALLA TUA CASA CON I SERVIZI NEW LIFE HOME

RINNOVO CUCINE

PROGETTAZIONE D'INTERNI

MIELE CENTER