



LA NUOVA

# PRIMA PAGINA

L'informazione quotidiana di Modena e Provincia [www.lanuovaprimapagina.it](http://www.lanuovaprimapagina.it)

DOMENICA 20 MARZO 2016

Abbinamento obbligatorio con LA STAMPA

ANNO 5 - NR. 79

€ 1,50



**SOLIDARIETÀ** Presentata ieri la nuova Degenza chirurgica, che conta 28 posti letto

## Regalano un reparto al Policlinico

*I coniugi Burani: «Un gesto di riconoscenza verso la nostra terra»*

PD

**'Antenne, ridurre gli impianti in città'**



«Promuovere politiche per ridurre il numero degli impianti sul territorio comunale». Lo chiede Poggi (Pd) in un'interrogazione alla giunta sul caso antenne.

A PAGINA 3

«Un gesto di riconoscenza verso la nostra terra». Questa frase riassume il pensiero che ha spinto i coniugi Otello Burani e Maria Giovetti a compiere uno straordinario gesto di generosità verso il Policlinico di Modena. «Non avendo avuto la fortuna di avere figli, ci siamo a lungo chiesti come avremmo potuto impiegare al meglio i frutti del nostro lavoro», dicono. Fu così che maturò la decisione di destinare una somma alla ristrutturazione del Dipartimento di Chirurgia e dei Trapianti: la nuova Degenza chirurgica ad alta intensità e Centro trapianti di fegato, che conta 28 posti letto, è stata presentata ieri.

A PAGINA 8

MA IL TECNICO E' CONFERMATO

## Modena e Crespo affondano



ALLE PAGINE 23 E 24

ALL'INTERNO

DEMOCRATICI

**Direzione Pd, Molinari eletto presidente**

a pagina 9

PROTEZIONE CIVILE

**Debutto per la squadra di sicurezza fluviale**

a pagina 13

FRASSINORO

**«Caccia, si convochi un tecnico esterno»**

a pagina 18

NOMADI

**Via Argiolas, ancora un rogo di roulotte**

GUARDA



A PAGINA 8

**L'EPISODIO RAZZISTA** Sul caso indaga la Procura di Modena. E ieri vertice urgente in Prefettura: «Più controlli»

## Macelleria incendiata a Mirandola, c'è un sospetto

*La videosorveglianza riprende una sagoma longilinea in via Verdi*



«Ogni pista verrà presa in esame». A partire dalla sagoma ripresa dalla videosorveglianza aggirarsi in via Verdi poco prima dell'atto intimidatorio e razzista. Il procuratore Musti annuncia che nulla verrà lasciato intanto per risalire ai responsabili dell'incendio e delle scritte razziste contro la macelleria islamica di Mirandola.

ALLE PAGINE 3 E 4

IL SINDACO

**Maserati, Muzzarelli ci riprova**

**con le ex Fonderie:**

**«Disponibili a cederle»**

a pagina 9



LA PRESSA

Oltre mille firme raccolte in una settimana e quattro interrogazioni, di cui due firmate Pd. Vista la piega che sta prendendo il caso dell'antenna di via Scaglia, la giunta ha deciso di contattare un super-tecnico, specializzato nel problem solving delle questioni ambientali. E il sì dell'ex assessore Marino potrebbe arrivare già oggi.

**C.A.F.**  
CENTRO ASSISTENZA FISCALE

MODELLO 730  
MODELLO UNICO  
IMU -TASI  
VISTO TURISTICO

ISEE - RED  
SUCCSSIONI  
COLF - BADANTI  
PRATICHE CITTADINI STRANIERI



**730** CAMPAGNA 2016

**ISEE**

**RINNOVALO SUBITO**

NON RISCHIARE DI PERDERE LE PRESTAZIONI AGEVOLATE E I BONUS

L'ISEE È SCADUTO IL 15 GENNAIO\*

Consegna i documenti per il 730 entro il 31 marzo e paghi solo

**25** EURO

\*ISEE GRATUITO

ORARIO DI APERTURA: DA LUNEDÌ A VENERDÌ DALLE 9.00 ALLE 12.00 E DALLE 14.00 ALLE 18.00 - GIOVEDÌ MATTINA CHIUSO

CENTRO SERVIZI MODENA - VIALE TRENTO TRIESTE, 41 - MODENA  
TEL. 059.8750964 - E-MAIL:centroservizi.modena@virgilio.it



# MENTO S. R. L.

## PONTEGGI

**REALIZZIAMO IMPALCATURE PER L'EDILIZIA IN OGNI SUO  
GENERE DALLE PIU SEMPLICI ALLE PIU COMPLESSE CON LA  
MASSIMA PROFESSIONALITA' E SERIETA'  
CONTATTACI GRATUITAMENTE PER UN PREVENTIVO  
SAREMO LIETI DI POTER LAVORARE AL TUO FIANCO.**



SEGUICI SU [WWW.MENTOPONTEGGI.COM](http://WWW.MENTOPONTEGGI.COM)

*Via Ca Bella 220 Loc Castello di Serravalle 40053 Valsamoggia (BO)*  
tel/fax 051/6705084 cel 3358176462 P.IVA 02667200360 g.mento@tin.it



**VIA SCAGLIA OVEST**  
A sinistra, il ripetitore installato una settimana fa al Villaggio Giardino. A destra e in basso, alcuni momenti della raccolta firme di ieri davanti alle scuole Calvino. Nei riquadri sotto, l'ex assessore Fabio Poggi e il titolare dell'Ambiente in piazza Grande Giulio Guerzoni



di LUCA GARDINALE

Non solo quella di via Scaglia, ma anche tutte le altre - più di 200 - antenne presenti sul territorio comunale, oltre a quelle che arriveranno. Se la settimana scorsa erano stati i colleghi del Pd Baracchi e Forghieri a portare il caso in Consiglio comunale - seguiti poi da Fantoni del M5S e Pelacani di Forza Italia - ora è l'ex assessore Fabio Poggi ad allargare il discorso a tutto il piano dei ripetitori modenesi. A una settimana dalla segnalazione dei residenti che ha fatto esplodere il caso, resta alta l'attenzione sul ripetitore telefonico fatto installare dalla Vodafone sul terreno della polisportiva Invicta, in via Scaglia ovest, a circa 200 metri dal complesso scolastico Galilei-Calvino-Lippi. E a chiedere chiarimenti all'assessore all'Ambiente Giulio Guerzoni è ancora il Pd, con un'interrogazione depositata dal consigliere Poggi. Interrogazione che sarà affrontata insieme alle altre tre nella seduta in programma giovedì 31 marzo e che, appunto, allarga il discorso dall'antenna del Villaggio Giardino a tutti i ripetitori presenti (e da installare) sul territorio. «Nei giorni scorsi, a seguito del dibattito scaturito in città dopo l'installazione di una nuova antenna - chiede l'ex assessore a Guerzoni - sono state depositate tre interrogazioni volte a conoscere lo stato di fatto e gli eventuali margini per modificarlo».

Richieste importanti, anche se il consigliere Pd, bacchetando un po' i colleghi, fa notare che è «ancora più opportuno conoscere cosa è in programmazione per i prossimi mesi, così da prevenire situa-

**RIPETITORI** Dopo la polemica partita da via Scaglia, anche l'ex assessore Poggi interroga la giunta

## «Antenne, ridurre gli impianti in città»

Frecciata ai colleghi: «Più opportuno parlare del piano che del singolo caso»

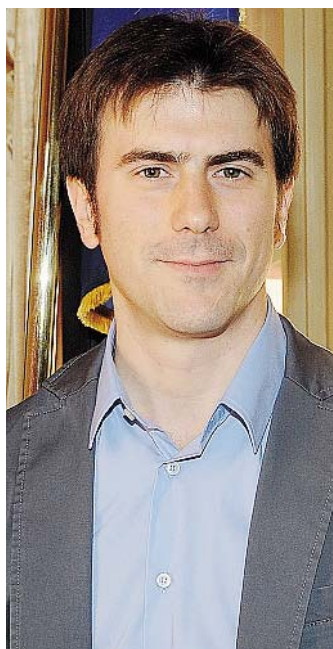

zioni analoghe e dare un'anticipata informazione ai cittadini». Poggi chiede dunque alla giunta «se siano già pervenute domande per l'installazione di ulteriori impianti e in che siti, quali siano i tempi standard di approvazione e di realizzazione e quelli previsti per le richieste già eventualmente pervenute, se

l'amministrazione sia in qualche modo a conoscenza di un piano di estensione-riorga-

nizzazione degli impianti dei diversi gestori e con quali contenuti e tempistiche». L'ex assessore chiede anche «se l'amministrazione o altri soggetti istituzionali possano, a norme date, promuovere politiche per ridurre il numero degli impianti presenti sul territorio comunale o perlomeno il loro impatto ambien-

tales» e «se la giunta ha, in questo senso, in essere o in progettazione un proprio piano».

GUARDA



**LA PETIZIONE** I promotori hanno incontrato i cittadini davanti alle scuole Calvino

## Raccolta firme oltre quota mille

«Il luogo scelto per l'installazione è inopportuno»

Sono già più di mille le firme raccolte in una settimana dai promotori della petizione contro il ripetitore Vodafone di via Scaglia ovest. Ieri i protagonisti dell'iniziativa, Matteo Odorici e Chiara Mazzoleni, hanno incontrato i cittadini davanti alle scuole Calvino, che fanno parte del polo scolastico di fianco al quale è stata installata l'antenna della Vodafone. «Sono stati tanti i cittadini che ci hanno contattati in questi giorni - spiega Odorici - dalle mamme preoccupate perché i loro figli frequentano o frequenteranno le scuole del Villaggio Giardino ai residenti arrabbiati perché nessuno li ha informati dell'installazione del ripetitore». E all'amministrazione comunale, che nei giorni scorsi ha spiegato che tutto è stato fatto a norma di legge, i promotori della raccolta firme replicano ribadendo che «non si tratta solo di rispettare norme, ma dell'opportunità di installare un ripetitore telefonico a pochi metri da un polo scolasti-



co». La raccolta firme proseguirà nei prossimi giorni, sia con il 'porta a porta', sia sulla piattaforma 'Change.org'.

(l.g.)

Un saluto come si deve

efi  
Eccellenza  
Funeraria  
Italiana

**Agenzia Policlinico**  
via del Pozzo 101/A  
059 37 50 00

**Agenzia Baggiovare**  
via Jacopo da Porto Sud 538/B  
059 51 13 22

**Agenzia Modena Centro**  
piazzale Sant'Agostino 331  
059 22 52 43

**Agenzia Campogalliano**  
via dei Mille 23  
059 52 70 03

**Agenzia Sassuolo**  
via Brescia 2/4 ang.  
via Circonvallaz. Sud Est  
0536 88 28 00

**Monumenti · lapidi ·  
arte funeraria**  
Modena, via Folloni 35  
059 28 60 405

**Terracielo Funeral Home**  
Modena,  
via Emilia Est 1320  
059 28 68 11



AGENZIA ONORANZE FUNEBRI

**GIANNI GIBELLINI**

059 37 50 00 **24 ORE SU 24** 335 82 63 464

PARTNER  
**TERRACIELO  
FUNERAL HOME**

Il posto più bello dove dirsi addio

**IL FATTO** Sul caso di Mirandola indaga la Procura: «Aperto fascicolo contro ignoti per danneggiamento, aggravato da odio razziale»

# Negoziò incendiato, c'è un sospetto

## Le telecamere hanno ripreso un uomo passare per via Verdi

di ELENA GUIDETTI

«Indagini aperte a 360 gradi, ogni pista verrà presa in esame». A partire dal primo sospetto: una sagoma ripresa dalle telecamere di videosorveglianza aggirarsi in via Verdi poco prima dell'atto intimidatorio e razzista.

Il procuratore di Modena Lucia Musti annuncia che nulla verrà lasciato intanto per risalire ai responsabili del gesto intimidatorio nei confronti della macelleria islamica di Mirandola, incendiata nella notte tra giovedì e venerdì. I vandali (o il vandalo) dopo aver lanciato una bottiglia incendiaria che ha danneggiato la vetrina del negozio di via Verdi, hanno lasciato una scritta sull'asfalto: «Andatevene», con tanto di croce sva-



stica per firma.

Sul caso indagano i carabinieri e la polizia coordinati dalla Procura di Modena: «Abbiamo aperto un fascicolo contro ignoti, affidato al sostituto procuratore dottoressa Claudia Ferretti,

per danneggiamento seguito da incendio, con l'aggravante di odio razziale», spiega la Musti.

Da subito le forze dell'ordine hanno fatto affidamento sulle telecamere, visionando le registrazioni del

centro storico e delle vie limitrofe a quelle del negozio vittima di attacco razzista. Ed è proprio dai filmati di videosorveglianza che il caso ha preso la prima svolta: c'è un sospetto.

Le telecamere mostrano infatti la sagoma di un uomo, una figura longilinea, con addosso un giubbotto e, pare, con capelli corti, passare lungo via Verdi intorno alle 2 di giovedì notte, dunque intorno all'orario in cui il negozio è stato preso di mira. La bottiglia incendiaria, seguita dalla scritte razziste, sarebbe infatti stata lanciata contro la vetrina della macelleria gestita da un marocchino tra le due e le tre della notte tra giovedì e venerdì.

Non vi sono immagini che mostrano una figura nell'atto di appiccare il fuoco, di conseguenza non è detto che la persona inquadrata sia effettivamente il responsabile del gesto ignobile e xenofobo. Certamente si tratta di un indizio importante, che assieme al ritrovamento sul posto della bottiglia incendiaria utilizzata per dare fuoco alla vetrina del negozio, potrebbe essere d'aiuto agli inquirenti per le indagini.

«Questo fatto determinato

da odio razziale - commenta poi il procuratore di Modena Lucia Musti - è figlio della particolare situazione che ormai viviamo da mesi, determinata dal fenomeno del terrorismo internazionale. Questo fa sì, purtroppo, che persone di origine islamica, seppur lavoratrici e ben inserite nel nostro contesto e tessuto sociale, possano a volte subire le conseguenze dell'agire di persone con cui magari condividono solamente la fede». Una situazione preoccupante, su cui le forze dell'ordine vogliono fare luce: «Ogni pista è aperta - conclude la Musti - indagini a 360 gradi».



## FERMA CONDANNA Interviene l'europarlamentare Kyenge «Integrazione, antidoto al malessere delle nostre città»

«Un gesto intimidatorio che ferisce l'intera comunità di Mirandola, anche per questo esprimo la mia vicinanza alla città: l'integrazione di ogni emarginazione ed identità è il più grande antidoto al malessere delle nostre città». A parlare è l'europarlamentare modenese del Pd Cécile Kyenge. «Gravissimo il ricorso ai simboli del nazismo

per 'firmare' questa violenza, evidentemente per gli autori ancora fonte d'ispirazione. Per questo non possiamo permetterci in alcun modo di sottovalutare e minimizzarne la portata di quanto accaduto. La reazione del sindaco e dell'amministrazione, la partecipazione della comunità mirandolese alla manifestazione, vanno nella direzione giusta».

Scopri tutti i prodotti che Volkswagen Financial Services ha ideato per te.

Volkswagen raccomanda **Castrol EDGE PROFESSIONAL**

## NUOVA GOLF SPORT EDITION.

www.volkswagen.it

### Lo sport nella sua forma migliore.

- Cerchi in lega da 17" bruniti, spoiler e vetri posteriori oscurati
- Assetto sportivo e sterzo progressivo
- Interni sportivi: sedili avvolgenti, pedaliera in acciaio spazzolato e volante multifunzione in pelle

**Tua da 19.900 euro.**

In più, ti aspettiamo in concessionaria per scoprire: **PROGETTO VALORE VOLKSWAGEN**

**Anche sabato 19 e domenica 20.**



Volkswagen

## MPS Car Modena

Via F. Vecchione, 31 - (Loc. Fossalta) 41126 Modena - Tel. 059/2863511 - www.mps-car.it - info@mps-car.it



Seguici su Facebook: facebook.com/mpscarmodena

Golf 1.4 TSI Sport Edition BlueMotion Technology 92 kW/125 CV 3 porte da € 19.900 (IPT escl.). Listino € 23.700 (IPT escl.) meno € 3.800 (IVA incl.) grazie al contributo Volkswagen e delle Concessionarie Volkswagen. Offerta valida per contratti entro il 31.03.2016. La vettura raffigurata è puramente indicativa.

Valori massimi: consumo di carburante ciclo comb. 5,3 l/100 km - CO<sub>2</sub> 122 g/km.



**VIA VERDI** La macelleria islamica incendiata tra le 2 e le 3 di giovedì notte. Nella pagina accanto il procuratore capo di Modena Lucia Musti

## LA REAZIONE Ieri mattina incontro tra Di Bari, sindaci e forze dell'ordine Vertice urgente in prefettura: «Alzare la guardia e aumentare i controlli»

«Questo episodio pone in evidenza come ci siano situazioni che vanno certamente meglio attenzionate, un gesto che dobbiamo perseguire con ogni forza e volontà». Sono le parole del prefetto di Modena, Michele di Bari, che giustificano la convocazione del Comitato provinciale per l'ordine e la sicurezza pubblica.

Ieri mattina infatti il prefetto ha convocato con urgenza un vertice per fare il punto della situazione. Al tavolo amministratori locali e forze dell'ordine, tutti concordi nella necessità di alzare il livello di guardia e aumentare i controlli al fine di arginare il clima di intolleranza.

Il sindaco di Mirandola Maino Benatti ha sottolineato nuovamente la gravità dell'episodio, un gesto da non tollerare ma nemmeno da sottovalutare. «L'antidoto a questi gesti credo sia la mobilitazione congiunta di forze dell'ordine, da una parte, e di forze politiche unite e dell'intera comunità, dall'altra».

(e.g.)



**A MODENA** Convocato il comitato per l'ordine e la sicurezza pubblica



## PLATIS (FORZA ITALIA) «Complice morale dell'incendio?» Accusa infamante»

Il clima di intolleranza si è palesato ieri nelle accuse ricevute dal capogruppo e consigliere mirandolese di Forza Italia Antonio Platis. «Sono veramente dispiaciuto - replica - per le accuse infamanti che mi sono state rivolte. Quando la normale dialettica politica

sfocia in reati da codice penale, non è mai un bel segno. L'accusa di essere mandante morale per un episodio criminale è ingiurioso e diffamatorio. Lede la mia persona e espone me e la mia famiglia ad una situazione veramente grave. Per giunta sono stato tra i primi a

condannare fermamente e senza alcun dubbio l'episodio di via Verdi», sottolinea Platis.

«Ringrazio chi, sempre sui social network, ha solidarizzato con me, ben sapendo che combatto per la libertà e contro ogni forma di abuso. Per me è importante che an-

che il mio più acerrimo avversario abbia diritto di parola. Confido - conclude Platis - che tutte le forze politiche prendono le distanze dai facinorosi e venga ristabilito a Mirandola il clima fattivo e collaborativo che ha sempre caratterizzato la nostra città».

# CITY AUTO *professione automobili*

 W Golf VII 2.0 TDI High 5p E5 DSG Anno 2013 € 16.900,00	 Fiat 500L 1.3mjt 85cv Tr Km 0 2016 € 18.500,00	 MINI Cooper 1.6 One P.Chilli Anno 2004 € 4.500,00	 Bmw 520d Touring aut Futura Anno 2011 € 19.500,00	 F.Doblò 1.6mjt Emotion 7p Anno 2014 € 14.200,00	 OPEL Meriva 1.7 CTDI Anno 2005 € 3.500,00	 Fiat 500X 1.6 mjt Lounge Anno 2014 € 21.400,00	 Renault Laguna Sw 1.9 Dci Energy Anno 2008 € 5.900,00	 Nissan JUKE 1.5 Dci Acenta Anno 2015 € 15.800,00
 Toy Avensis Verso D4D SOL 7p Anno 2004 € 5.500,00	 FIAT Gr Punto 1.25p Gpl Anno 2008 € 4.700,00	 Alfa Giulietta 1.4 T-jet Dist Anno 2012 GPL € 14.200,00	 BMW 318d Touring c. aut Anno 2014 € 26.900,00	 Lancia Musa 1.4 GPL Platino Anno 2008 € 7.900,00		 SMART ForTwo 61cv Pure Anno 2012 € 6.900,00	 MINI CooperS 175cv Anno 2008 € 8.500,00	 W Golf VII 1.6 5p HighLine Anno 2010 GPL € 9.900,00
 W.Passat 2.0 TDI 170cv High Anno 2012 € 14.500,00	 Fiat Bravo 1.4 T-jet Sport Anno 2007 € 5.200,00	 Niss New Note 1.2 Acetana Nuova Km 0 € 12.900,00	 F. Focus 1.6 TDCi SW Navi Anno 2013 € 13.500,00	 Ren New Clio 1.5 Dci SW Demo Anno 2014 € 11.900,00	 Niss New Qashqai Dci 360 Nuova Km 0 € 25.600,00	 Ford C-Max7 1.6 Tdci Titan Anno 2014 € 15.900,00	 Ren N. CLIO 1.5 Dci Energy Anno 2014 € 11.900,00	 Ford Focus 1.6 Tdci Titanium Anno 2014 € 14.500,00
 Fiat 500X 1.6 mjt 120cv Cross Anno 2014 € 20.500,00	 SMART ForTwo 1.0 Passion Anno 2008 € 5.800,00	 Opel N Astra 1.7 CDti SW Anno 2014 € 13.900,00	 Ford New B-Max 1.5 Tdci Anno 2014 € 12.900,00	 Fiat 500X 1.6 mjt 120cv Lounge Anno 2014 € 21.400,00	 F500L 1.6 mjt Trek E5 FAP Anno 2014 € 15.900,00	 Fiat 500L 1.4 Pop S Gpl E5 Nuova Km 0 € 16.900,00	 Bmw 318d Touring 143cv E5 Anno 2013 Navi € 20.500,00	 Smart For Two 700 Pass Anno 2007 € 4.500,00
 A. A5 SBack TDI 150cv S-Line Anno 2013 € 28.900,00	 H.New Tucson 2.0 CRDi 185cv 4WD Aut Nuova € 34.900,00	 Ren X-Mode 1.5 Dci 110cv Anno 2009 € 7.900,00	 Fiat N Panda 1.2 Lounge Anno 2013 € 7.900,00	 J. Gr Cherokee 3.0 V6 CRD Overland Km 0 € 59.500,00	 Opel Agila 1.0 Confort Anno 2001 € 1.600,00	 Mercedes A 180 CDI c.aut Anno 2013 € 19.500,00	 Citroen C4 Aircross 1.6 Hdi 4WD Anno 2013 € 17.800,00	 Ren Clio 1.2 benz 5p Le lene Anno 2006 € 5.500,00

CITY AUTO srl Viale Reiter 137/139 (MO) Tel. 059-8752895 393 2853073 328 2044642 [www.cityautomodena.it](http://www.cityautomodena.it)

CENTRO SELEZIONE AUTO srl Via Respighi, 246 - 41124 Modena Tel 059 - 330460 328 9119134 331 8508100 [www.centroselezioneauto.it](http://www.centroselezioneauto.it)

Nuova Apertura: Assistenza Officina Meccanica via Respighi 246 (MO) Tel: 059 - 330460 Fax : 059- 3366003 [assistenzaelezioneauto@gmail.com](mailto:assistenzaelezioneauto@gmail.com)

# NUOVA PEUGEOT 208

## 1.2 82 CV PureTech



**Solo 10 auto disponibili**

**A 10.500 €**



**PEUGEOT**

Emissioni 109 gr/Km

UNICA CONCESSIONARIA PER MODENA  
**NUOVA AUTOFRANCE**

via Emilia Est, 814 - 41125 MODENA - [modena@nuova-autofrance.it](mailto:modena@nuova-autofrance.it)  
Showroom tel. 059 2930311 Assistenza tel. 059 2930328 Magazzino Ricambi tel. 059 374407  
Alessandro Giuliani venditore b2b tel.3666022471  - [alessandro.giuliani@nuova-autofrance.it](mailto:alessandro.giuliani@nuova-autofrance.it)

**SANITA'** Presentato il reparto che conta 28 posti letto grazie a un grande gesto di solidarietà. Trenti: «Aumenta la qualità»

## Dono al Policlinico: la nuova Degenza chirurgica

*Merito dei coniugi Burani: «E' stato un gesto di riconoscenza verso la nostra terra»*

«Un gesto di riconoscenza verso la nostra terra». Questa frase riassume il pensiero che ha spinto i coniugi Otello Burani e Maria Giovetti a compiere uno straordinario gesto di generosità verso il Policlinico di Modena. «Non avendo avuto la fortuna di avere figli, ci siamo a lungo chiesti come avremmo potuto impiegare al meglio i frutti del nostro lavoro», dicono. Fu così che maturò la decisione di destinare una somma alla ristrutturazione del Dipartimento di Chirurgia e dei Trapianti tramite la creazione di un trust, che venne istituito da Otello Burani e Maria Giovetti il 9 gennaio 2013, individuando come trustee il Gruppo B-per. I lavori cominciarono nell'agosto del 2014 e oggi, meno di due anni dopo, il sogno di Otello e Maria è divenuto realtà, dando vita a un reparto destinato alla Degenza chirurgica ad alta intensità e Centro trapianti di fegato, che conta 28 posti letto, dove i pazienti sono stati trasferiti il 9 marzo. A tenere a battesimo l'inau-



gurazione il dg dell'ospedale Ivan Trenti, il presidente della Provincia Gian Carlo Muzzarelli, l'assessore regionale alla salute e il governatore Sergio Venturi e Stefano Bonaccini, oltre al direttore del Centro nazionale trapianti e al vescovo Erio Castellucci. La superficie interessata da

ristrutturazione è stata di circa 1.150 mq e si trova al secondo piano ingresso 2; sono state completate le opere strutturali di consolidamento statico e miglioramento antisismico. Il nuovo reparto di "Degenza chirurgica ad alta intensità e Centro trapianti di fegato" è un progetto innovativo ed ambizioso, che consentirà di riorganizzare il Dipartimento di Chirurgia generale e specialità chirurgiche per "intensità di cura", in uno spazio omogeneo direttamente connesso in ogni sua componente. Poter garantire un'assistenza particolare ai pazienti più complessi aumenta il livello della qualità delle cure, peraltro già molto elevato, soprattutto sul versante della profilassi delle infezioni e della intensità dei trattamenti. Il Dipartimento potrà usufruire anche di un settore a media intensità di cure, della week surgery e della day surgery, tutti dislocati sempre al II piano, in un con-



**TAGLIO DEL NASTRO** A sinistra un'immagine della nuova struttura del Policlinico, sopra l'inaugurazione di ieri mattina con i coniugi Otello Burani e Maria Giovetti in prima fila

testo di continuità e di omogeneità. La nuova degenza ospita i pazienti sottoposti a chirurgia epato-bilio-pancreatica e ad interventi di alta intensità chirurgica.

«E' un Policlinico che cambia e si migliora, quello che abbiamo di fronte - ha commen-

tato con gratitudine Trenti -. Un processo graduale e costante, che procede a ritmo spedito. Un puzzle complesso nel quale collochiamo un tassello dopo l'altro, proprio come quello che stiamo posizionando oggi. E' con grande piacere che salutiamo l'inaugura-

zione del nuovo reparto di Degenza ad Alta Intensità Chirurgica e Centro Trapianti di Fegato. La conclusione del percorso che ha portato alla realizzazione di questo fiore all'occhiello per il nostro ospedale ci rende orgogliosi sia in termini di innalzamento della qualità garantita ai nostri pa-

zienti, sia per la connotazione di forte integrazione sociale che ha reso possibile questo risultato. Il gesto di solidarietà dei coniugi Burani e Giovetti è il migliore dei messaggi che una struttura pubblica come il Policlinico possa avere la fortuna di ricevere: denota

fiducia da parte dei modenesi nella sanità che rappresentiamo. Il presupposto fondamentale per una relazione reciprocamente efficace con Modena. Il nostro ringraziamento ad Otello e Maria Burani va di pari passo con l'impegno di rendere la sanità modenese ancora più di qualità, grazie al loro eccezionale contributo».

**MEDICI** Il ringraziamento di Flora Nannini Galavotti

### «Grazie ai cardiologi di via del Pozzo per le cure amorevoli»

Un grazie ai dottori di via del Pozzo: è quello che esprime una cittadina, Flora Nannini Galavotti. «Sento il dovere di ringraziare tutti i medici e il personale infermieristico del reparto di Cardiologia del Policlinico di Modena - scrive -, in

particolare il dottor Giuseppe Boriani, il dottor Carlo Cappello e il dottor Fabio Sgura, per la professionalità, l'umanità e le amorevoli cure prestate che mi hanno consentito di ritornare a casa e riabbracciare le persone a me care».

**FUNERALI** Fissate le esequie del 54enne manager del gruppo Usco scomparso giovedì

### Domani l'ultimo saluto ad Aldo Ferrari

Funzione alle 14.30 nella chiesa di San Giovanni Bosco. Camera ardente aperta

Saranno celebrati domani pomeriggio i funerali di Aldo Ferrari (nella foto), direttore finanziario del gruppo imprenditoriale Usco ed ex consigliere di amministrazione del Modena calcio. Le esequie si terranno alle 14.30 nella chiesa di via San Giovanni Bosco, in via Sassi, con partenza della salma mezz'ora prima dalla casa funeraria

Terracielo di Fossalta. Nella stessa struttura di via Emilia est la camera ardente resterà aperta domani fino alle 14.

Ferrari, 54 anni, laureato in giurisprudenza, era mancato improvvisamente giovedì durante una riunione di lavoro in Lussemburgo. Noto sia nel mondo dell'imprenditoria sia in quello dello sport, lascia la sorella, la moglie e tre figli.

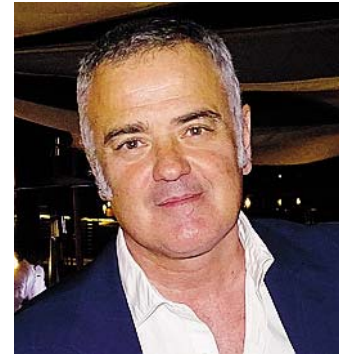

con il patrocinio e la collaborazione di

Città di Castelfranco Emilia, Provincia di Modena, Camera di Commercio Modena, Regione Emilia Romagna, FIERE MODENA, Slow Food, Motor Valley, 15 MIGLIORI PASTI REGIONI SINGOLE, emiliamagna

CITTÀ DEI MOTORI

"la SanNicola" CASTELFRANCO EMILIA PROMUOVE

MOTORI & SAPORI Miti e Leggende della Nostra Terra...

**18 - 19 - 20 MARZO 2016**

CASTELFRANCO EMILIA (MODENA)

Nella culla del Tortellino Tradizionale di Castelfranco Emilia si incontrano le mitiche supercar costruite tra la Ghirlandina e le Due Torri

19-20 marzo - Piazza Garibaldi mostra di prodotti enogastronomici provenienti da varie regioni ed apertura di stand, in Piazza Della Vittoria per degustare il Tortellino Tradizionale di Castelfranco Emilia ed altre Eccellenze del territorio.

**LADRI/1** Un 21enne catturato in via Nenni mentre svaligiava un box. Una residente chiama il 113

## «Il garage è mio», ma la chiave è un passepartout Arrestato dopo la colluttazione con i poliziotti

Stava svaligiando un garage, dopo averne aperti diversi, e ha cercato di ingannare la polizia prima di avere una colluttazione con alcuni poliziotti. E' stato infine arrestato con l'accusa di rapina impropria un 21enne italiano, V. Z. sono le sue iniziali. I fatti sono avvenuti l'altra notte in via Nenni, nella frazione di Baggiovara, da dove è partita la chiamata di una residente al 113. La signora ha allertato la questura dove aver sentito rumori sospetti provenire dal cortile condominiale e aver notato una figura muoversi. Le pattuglie della squadra Volante della polizia di Stato si sono così recate sul posto e hanno avuto accesso all'area dei garage. Qui in effetti, all'interno di una rimessa, è stato notato un individuo che stava rovistando tra gli oggetti lì riposti dai quali aveva estratto un computer e un'affettatrice. Per rubarli, secondo la polizia, visto anche l'orario. Il giovane però ha mostrato una chiave assicurando che con quella apriva la porta basculante del garage, come in effetti era, assicurando che lo stesso box fosse nella sua disponibilità. Una circostanza che ha rischiato di ingannare gli agenti che tuttavia all'esito degli accertamenti hanno riscontrato che quella chiave era un passepartout col quale il 21enne aveva provato a entrare anche nelle altre rimesse.

Si è dunque deciso di procedere al fermo. Ma il ragazzo, che ha precedenti per comportamenti violenti e che vive nei pressi di via Nenni, secondo la ricostruzione della Volante non avrebbe passivamente «accettato» il provvedimento e si sarebbe dimenato colpen-

do gli agenti e minacciandoli. Alla luce di tutto questo il 21enne è stato arrestato con l'accusa di rapina - reato aggravato dalla violenza dopo «appesantendo» l'iniziale contestazione di furto. Accompagnato in carcere, è stato accompagnato nel carcere di

Sant'Anna in attesa dell'udienza di convalida dell'arresto. Infine la merce che stava per essere sottratta dal garage è stata restituita al proprietario che ringrazierà, possiamo immaginare, il condomino che ha allertato la polizia...

(g. sc.)



SQUADRA VOLANTE In via Nenni sono arrivati gli equipaggi della polizia di Stato

**LADRI/2** Un 30enne magrebino catturato ieri pomeriggio in via Castellaro dalle Volanti

## Scippo e aggressione: preso 2 mesi dopo

Dopo il colpo, aveva anche spintonato una guardia giurata

Due mesi fa, il 21 gennaio, aveva scippato una cinquantenne modenese davanti alla Rotonda aggravando poi il colpo in rapina dopo aver spintonato una guardia giurata. Ieri il 30enne nordafricano accusato dell'episodio è stato preso dalla polizia di Stato, che lo ha catturato dunque a due mesi dalla vicenda di criminalità.

L'intervento della squadra Volante è avvenuto nel primo pomeriggio quando, durante un controllo degli equipaggi a presidio del territorio, l'immigrato in questione è stato individuato nei pressi di via Castellaro. Una serie di accertamenti a suo carico hanno permesso di riscontrare che sarebbe stato il responsabile di un borseggio avvenuto nei

pressi del centro commerciale di strada Morane, appunto, quando con una mossa fulminea aveva portato via la borsetta a una signora che si trovava lì per fare la spesa.

Nell'occasione, a seguito dello scippo era stato inseguito dalla vigilanza privata riuscendo a dileguarsi perché si era liberato dello stesso vigilante colpendolo al petto dopo che la guardia che lo rincorreva a piedi, nonostante lui fosse in bici, lo aveva ormai bloccato. E durante la fuga, che si era svi-

luppata lungo via Torrenova, sulla ciclabile del parco della Repubblica e in via de' Polli, il malvivente aveva abbandonato la borsetta con dentro diverse centinaia di euro. Ieri i poliziotti hanno intercettato lo straniero contestando il borseggio che, in virtù della botta data all'operatore della Coopservice, si era trasformato in rapina impropria.

Bloccato, in serata il 30enne è stato arrestato ed è stato accompagnato nel carcere di Sant'Anna a disposizione dell'autorità giudiziaria.

**LADRI/2** I residenti dopo il colpo da Chiletto: «Legge garantista»

## Da Albareto un altro appello: «Giustizia veloce e telecamere»

L'ennesimo furto all'azienda agricola Chiletto, con tanto di sfottò (a questo punto manca solo il ditino alzato) conferma i sentimenti e le parole della petizione di Albareto: «Non sappiamo più come fare, denunciare sembra inutile... sembra il Far West!». Lo dice il gruppo di cittadini che da settimane segnala l'escalation di criminalità nella frazione attraverso una nota firmata dal portavoce Claudio Ferrari.

«Siamo in attesa di una risposta di una risposta del sindaco - scrive - per la richiesta

delle telecamere. Siamo solidali con le forze dell'ordine e con loro condividiamo i sentimenti di frustrazione, e a volte di rabbia, per una legge che ci sembra spesso troppo garantista con chi delinque e poco tutelante per chi vive onestamente. Ma soprattutto è lenta, troppo lenta, così lenta che risulta inutile». E fa l'esempio di «denunce archiviate senza indagini e cause in prescrizione minano alla base un sistema legale che, volendo essere perfetto nei dettagli, sta crollando sotto il loro peso».

**INCENDIO** Venerdì sera in fiamme il terzo mezzo dopo i precedenti due andati in fiamme il 21 febbraio

## Ancora un rogo di roulotte in via Argiolas

L'area non è abitata e non ci sono feriti. I vigili del fuoco ipotizzano per il dolo

Un'altra roulotte andata in fiamme. E' quello che è successo nella tarda serata di venerdì in via Argiolas.

Verso le 22.30 i vigili del fuoco e la polizia di Stato sono infatti intervenuti nell'area di periferia, a pochi metri da strada Contrada, dove si trova uno spiazzo in ghiaia nella disponibilità di una famiglia nomade. Qui c'erano le carcasse dei due mezzi andati in fumo a metà febbraio; e c'era un terzo mezzo che stava bruciando. Il rogo, ormai avanzato, è stato domato dai pompieri ma poco si è potuto fare per salvare il veicolo. Secondo i primi accertamenti il rogo potrebbe essere di origine dolosa ma, come in occasione del 21 febbraio, non ci sarebbero elementi che confermano questa ipotesi. L'area è comunque non abitata, c'erano soltanto i tre mezzi a quanto pare inutilizzati, e quindi nessuno è rimasto ferito. Le indagini della Volante sono in corso.



FIAMME Nelle foto di Carlo Foschi, il rogo dell'altra sera in via Argiolas

### LEGALITA'

## Da Modena 300 giovani all'evento di Reggio Emilia

Saranno circa 300 studenti modenesi e gli amministratori comunali, con al seguito il gonfalone del Comune, a rappresentare la città di Modena alle manifestazioni di domani per la 21ª Giornata della memoria e dell'impegno in ricordo delle vittime innocenti delle mafie, organizzate da Libera - Associazioni, nomi e numeri contro le mafie e da Avviso Pubblico, Enti locali e Regioni per la formazione civile contro le mafie. Le iniziative, patrocinate dal Comune di Modena, vedranno la partecipazione dell'assessore Andrea Bosi alla manifestazione nazionale in programma a Messina, e del vicesindaco Gianpietro Cavazza al corteo regionale organizzato a Reggio Emilia, città che ospita il processo Aemilia. Sono sette i pullman di studenti che partiranno da Modena per Reggio Emilia: si tratta di due classi dell'istituto Venturi, due dell'istituto Marconi, tre dell'istituto Corini, una del Primo Levi di Vignola, quattro del Formiggini di Sassuolo, due dell'istituto Da Vinci di Carpi.

Il giorno 18 marzo 2016 è mancata all'affetto dei suoi cari



## Luciana Sgarbi in Bompani

Ex deputata al Parlamento  
di anni 86

Una vita spesa con passione per i diritti delle donne, per l'emancipazione dei lavoratori e per il bene comune. Ne danno il doloroso annuncio il marito EZIO, i figli MAURO ed ENRICO, la nipote MARTA, la sorella PAOLA ed i parenti tutti. La camera ardente è stata allestita nella giornata di ieri presso il pensionato Cialdini. I funerali, in forma civile, avranno luogo domani, lunedì 21 marzo, alle ore 11 presso la sala del commiato del cimitero di S. Cataldo, ove verrà dato l'ultimo saluto, proseguiranno poi per l'Ara crematoria di Modena. Si ringraziano anticipatamente quanti vorranno partecipare alla cerimonia.

Modena, 20 Marzo 2016

On. Fun. Fenice, Modena, tel. 059 370730





**DEMOCRATICI** Il sindaco di Medolla succede a Taurasi. Reggiani: «I conti migliorano»

## Pd, Molinari presidente della direzione 2015 in pareggio, ma manca il 20% di tessere

Un richiamo ai valori 'orgogliosamente antifascisti' sposati dal partito e dalla Costituzione, che lo hanno portato a salutare e abbracciare i cittadini di Mirandola per i gravissimi fatti di venerdì (approfondimenti alle pagine 4 e 5). Così, il sindaco di Medolla Filippo Molinari ha aperto la direzione provinciale del Pd di ieri da nuovo presidente. Molinari - che in diversi, nel Pd, vedono come futuro segretario provinciale - succede così a Giovanni Taurasi, che si era dimesso nella direzione del 30 novembre scorso, quella che ha aperto la crisi della segreteria, poi azzerata e cambiata in gran parte.

### Bilancio

Dopo la nomina - all'unanimità - il tesoriere provinciale Valter Reggiani ha illustrato la situazione economica del partito, presentando i risultati del bilancio consuntivo 2015 e i dati del bilancio di previsione per il 2016. «Nel 2015, grazie alle politiche di razionalizzazione messe in atto, si è riusciti a conseguire il pareggio di bilancio - ha spiegato Reggiani - mentre per il 2016, mantenendo sempre la linea di rigore e sobrietà che ci siamo dati, prevediamo anche un accantonamento di risorse da utilizzare per riprendere, gradualmen-

te, il recupero del disavanzo pregresso».

Le misure messe in atto - la razionalizzazione dei costi e delle strutture e il ricorso ai contratti di solidarietà per i dipendenti - consentono quindi al Pd modenese di chiudere il 2015 in pareggio e di programmare un 2016 nel corso del quale riprendere un graduale recupero del disavanzo pregresso. «Gli interventi operati hanno dato i risultati sperati - ha confermato Reggiani - consistenti risparmi sono stati conseguiti con il trasferimento della sede del coordinamento provinciale e con la razionalizzazione dei magazzini, in particolare la chiusura di quello di Vignola e il trasferimento della gestione di quello di Carpi allo stesso Pd carpigiano. A questo si aggiungano la riduzione del numero delle sedi dei circoli, la diminuzione del personale da 19 a 14 dipendenti e l'applicazione del contratto di solidarietà per i dipendenti dal maggio dell'anno scorso».

### Tessere in calo

La riduzione della spesa conseguente a queste misure è stata tale da consentire di conseguire il previsto pareggio di bilancio, nonostante un calo, anche se contenuto rispetto alle previsioni, delle entrate derivanti dal tesseramento e da-

gli introiti della Festa provinciale. I tesserati 2015 sono stati 6.626, pari all'81,55% degli iscritti 2014. La festa provinciale ha chiuso con 417mila euro di proventi (-19% rispetto al 2014). Confermata, invece, l'altra voce di entrata importante, la contribuzione degli eletti modenesi al Parlamento italiano, europeo e al Consiglio regionale che, anche nel 2015, ha contribuito per il 26% a costruire le entrate complessive del partito. «Si è avviato un percorso in grado di contenere le uscite entro il limite della reale capacità di spesa del partito - ha continuato Reggiani - nella consapevolezza che le entrate potranno provenire solo dall'autofinanziamento promosso e raccolto localmente tra i nostri iscritti, volontari, eletti ed elettori».

### Strategie per il 2016

Questa linea di rigore e sobrietà sarà confermata, con alcune importanti novità, anche per il 2016, quando il Pd provinciale punterà anche ad accantonare una somma da destinare al recupero del disavanzo pregresso. «Si continuerà nelle azioni di razionalizzazione della gestione dei magazzini - ha confermato Reggiani - così come interventi di razionalizzazione nell'uso di alcune sedi territoriali sono

previsti nella Bassa e in montagna. Confermata anche la decisione di non avere più dipendenti a tempo indeterminato con il ruolo di funzionari politici, ma è evidente che la situazione economica deve essere attentamente monitorata anche in relazione alle spese di personale nel corso del 2016. Per quanto riguarda le entrate - ha concluso Reggiani - saranno due le condizioni da rispettare: continuare a produrre il



**PD** Da sinistra, il vicesegretario nazionale Debora Serracchiani, il nuovo presidente della direzione Filippo Molinari e il segretario provinciale Lucia Bursi

massimo dell'impegno nel sistema delle feste e svolgere una campagna permanente per il tesseramento al partito e utilizzare al massimo possibile l'opportunità offerta dal 2xmille». Tutti i dati relativi al

conto economico del partito, anche quello degli anni passati, saranno consultabili sul sito del Pd provinciale modenese all'indirizzo [www.pdmodena.it](http://www.pdmodena.it) a partire da domani.

(l.g.)

**ECONOMIA** Dopo la visita di Marchionne e i timori per il futuro dello stabilimento

## Maserati, Muzzarelli ci riprova con le ex Fonderie: «Disponibili a cederle»

«S e c'è bisogno di spazi, l'Amministrazione è totalmente a disposizione anche per cedere le ex Fonderie». Muzzarelli ritorna sull'allargamento dello stabilimento Maserati, che già propose nel 2014 ai vertici del Tridente. Una proposta allora bocciata da Harald Wester, responsabile del marchio in Fca, che definì l'ampliamento «una delle poche cose di cui Maserati non ha bisogno».

Il rilancio di Muzzarelli ar-

riva dopo la visita a Modena dell'ad di Fca Marchionne, che ha sottolineato l'impossibilità di produrre in grandi volumi nello stabilimento di via Ciro Menotti. Alimentando i timori sul futuro del binomio Maserati-Modena, con la cassa integrazione che da domani tornerà d'attualità e il SUV Levante, vettura simbolo delle nuove ambizioni del Tridente, che esce dallo stabilimento torinese di Mirafiori.

Tuttavia, il sindaco è parso fiducioso: «Mi pare di aver capito in più occasioni da Marchionne - ha dichiarato a Trc - che ci sono le condizioni per continuare a produrre auto di grande eccellenza anche a Modena, quelle più di nicchia: dobbiamo dunque fare uno sforzo per garantire un futuro produttivo, oltre alla ricerca». Da qui, la nuova disponibilità sulle ex Fonderie.

(fra.tom.)

**VIALE SIGONIO** Segnalazione di una cittadina: «Corrispondenza inserita nella cassetta della pubblicità»

## «Posta scomparsa dalle buchette: cosa succede al Cpo?»

Cosa succede al Cpo di via delle Nazioni? E' la domanda che si fa una lettrice, che esprime dubbi sul centro di smistamento postale della nostra provincia.

«Abito in viale Sigonio - spiega - e da quasi dieci giorni il nuovo portalettere inserisce la posta nella cassetta della pubblicità, non più nelle cassette postali (troppa fati-

ca? troppo dispendio di tempo?) e non sono mai in grado di 'beccarlo' sul fatto. Il problema è che oltre al disservizio, la posta sparisce. Me ne sono accorta una mattina, uscendo con il cane. Pioveva, tirava vento e allora mi sono detta 'ritiro la posta al rientro'.

Ma al mio ritorno, la cassetta era vuota: sparita la posta, sparita la

pubblicità. Dopo essermi informata, mi è stato consigliato di segnalare il problema al Cpo: ho effettuato oltre 7-8 tentativi ogni giorno negli orari indicati, ma non risponde nessuno».

La cittadina, che si firma D. M., si chiede dunque «chi fa sparire posta e pubblicità: in precedenza avevo visto nel quartiere un ragazzo che en-

trava persino nei cassonetti per recuperare la carta che, credo, poi rivende».

Forse non sa distinguere tra pubblicità e posta, ma non posso certo dire che sia lui il colpevole. Il colpevole è chi ha detto al portalettere di non inserire la posta nelle cassette, creando così un grave disservizio ai cittadini».

### IL VIDEO VIRALE



## A cosa servono i QR di Prima Pagina?

Ad ascoltare le notizie che non puoi leggere: in auto o mentre cammini, quando non hai tempo di farlo.

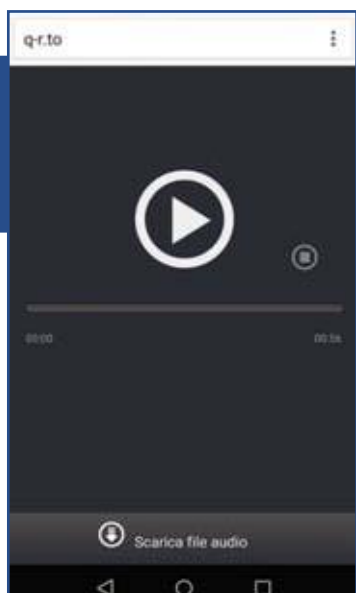

### ATTENZIONE:

Per leggere i codici non serve nessuna App dedicata ma qualsiasi App di lettura QR scaricabile negli store per Android, iOS e Windows Phone

A vedere video notizie, gallerie fotografiche, video interviste, legate alle notizie di tuo interesse.

A guardare i video più popolari e virali: ogni giorno selezioneremo un video tra i più seguiti e divertenti della rete.

A seguire direttamente i protagonisti dello sport locale: dalla serie A ai dilettanti, dal calcio al volley, al podismo alle bocce con tante immagini e video extra.



Ad approfondire le notizie accedendo direttamente alle raccolte di articoli sullo stesso argomento.



## TRENO DELLA MEMORIA



**SCATTI**  
Alcune foto del viaggio della memoria degli studenti modenesi in Polonia. Le immagini della parte sinistra della pagina sono relative a Birkenau, mentre quelle di destra fanno riferimento ad Auschwitz

**QUARTO GIORNO** Dalla Judenrampe, attraverso forni crematori e camere a gas, fino al memoriale

# La spaventosa immensità di Birkenau

«Dà la dimensione della tragedia vissuta da milioni di persone»

di ELENA GUIDETTI

È iniziata dalla Judenrampe, il luogo in cui arrivavano i treni diretti al campo di sterminio, la visita di Birkenau, terza tappa del programma del Treno per Auschwitz 2016. Dopo essere stati nel campo di concentramento, i 500 studenti delle scuole modenesi partiti per il viaggio della memoria, hanno ieri fatto il loro ingresso nel luogo più emblematico di quell'enorme complesso che era Auschwitz.

Birkenau non è stato trasformato in museo, è rimasto sito storico. Immenso. «Tanto da trasmettere perfettamente la dimensione della tragedia terribile vissuta da centinaia di migliaia di esseri umani», testimonia il professore dell'Iti Da Vinci di Carpi Claudio Ansaloni. Qui, in questo immenso lager, persero infatti la vita oltre un milione e centomila persone.

La visita dei ragazzi è partita proprio dal punto in cui veniva segnato il destino dei



Un momento molto emozionante e toccante, durante il quale i ragazzi hanno mostrato gli striscioni realizzati con i pensieri, le frasi e le riflessioni che l'esperienza del Treno di Auschwitz e della visita ai campi di concentramento e sterminio ha loro ispirato.

La serata si è poi conclusa con un momento di svago, grazie al concerto del gruppo L'Officina della Camomilla.



deportati: quei binari, quei vagoni e la selezione degli inabili al lavoro. Poi i momenti di più forte impatto: i forni crematori, le enormi camere a gas fatte saltare dai nazisti prima della fuga e ancora le tracce delle centinaia di baracche dei sopravvissuti alle prime selezioni.

Nel pomeriggio i 500 studenti si sono riuniti davanti al monumento alla memoria delle vittime, posto nella zona dei crematori, per una cerimonia commemorativa.



LA TESTIMONIANZA DI SIMONE, STUDENTE ITI DA VINCI CARPI

“ È spaventoso pensare che l'appello nel piazzale, che si teneva ogni giorno, mattina e sera, potesse durare addirittura fino a 19 ore. Ed è spaventoso soprattutto sapere che molta gente è morta stando in piedi ad aspettare di sentire il proprio nome ”

DIARIO DI UNA GIORNATA AD AUSCHWITZ

## «L'atmosfera da festosa si è fatta seria e riflessiva»

«Venerdì visitando il campo di Auschwitz, il primo a nascere in questa zona, il clima del viaggio è rapidamente mutato e l'atmosfera da festosa e leggera si è fatta seria e riflessiva». Così Martina, una studentessa dell'Iti Da Vinci di Carpi, racconta l'ingresso al campo di concentramento, reso operativo dal 14 giugno 1940. I 500 ragazzi del treno della memoria, divisi in piccoli gruppi, hanno avuto la possibilità di visitare, accompagnati dalle guide locali, il campo dove vennero uccise oltre 70mila persone e di riflettere sull'ideologia che portò alla costruzione di un simile complesso, estremamente organizzato e ramificato.

Direttamente dalla Polonia, il racconto per immagini della giornata.



Lo storico Carlo Saletti tiene una lezione, riservata agli insegnanti e agli accompagnatori, sul tema del negazionismo all'interno del campo di Auschwitz I



Studentesse iscritte al laboratorio di fotografia cercano di cogliere attraverso l'obiettivo della macchina fotografica scorci, dettagli, colori e ricordi da portare a casa.



Il gruppo di studenti dell'Iti Da Vinci di Carpi, insieme alla guida polacca, di fronte alle scatole di Zyklon B. Si tratta di una gas normalmente usato come antiparassitario, poi utilizzato ad ampio spettro per il genocidio degli ebrei. Fu sperimentato per la prima volta dal vice comandante del Campo di Auschwitz I nel settembre del 1941 per l'uccisione di quasi un migliaio di persone.



MODENA

«**N**egozi di generi alimentari con un segno più risicato e pubblici esercizi in flessione. Questi, i ricavi che lascia in eredità il 2015 alle piccole e piccolissime imprese modenesi del commercio e del turismo. Un anno caratterizzato da scostamenti altalenanti ma sempre nell'ordine dello 'zero virgola' e quindi poco significativi, se non per la tenuta». A certificarlo è Confesercenti Modena dopo il monitoraggio di un campione di oltre 1.000 imprese da cui è emerso un andamento complessivo dei ricavi delle mpmi che rispetto all'anno 2014 si è assestato al -0,1%. «Un risultato modesto, determinato da una somma al-

**L'aumento di vendite fotografato dall'Istat: «Altre quote di mercato per la grande distribuzione organizzata»**

gebrica di fattori in cui spicca in negativo la perdurante criticità per bar, ristoranti e locali pubblici in genere e la lieve risalita del commercio al minuto di generi alimentari. Sono molte le piccole attività imprenditoriali che non riescono ancora ad agganciare la timida ripresa dei consumi in atto - fa notare Confesercenti - che fino ad ora interessa quasi esclusivamente la grande distribuzione organizzata».

**I settori**

Commercio al minuto di alimentari: +1,4%. È il miglior risultato degli ultimi anni per i negozi alimentari di piccole di-

**COMMERCIO** I ricavi del 2015 per micro e pmi: non cambia il trend, in caduta bar e ristoranti. Stabile l'ingrosso

## «Anni di politiche a favore della gdo»

Confesercenti: «Per equilibrarle fiscalità premiale a chi apre in città»

mensioni. Il dato è stato sicuramente influenzato in positivo dall'andamento dei consumi nel periodo prenatalizio quando soprattutto i prodotti tipici del nostro territorio hanno trainato le vendite del settore. Resta da vedere se si replicherà nel 2016 anche se le prime stime non sono del tutto positive.

Commercio al minuto extra alimentare: +1%. Il trend leggermente positivo che aveva caratterizzato quasi tutti i trimestri del 2015 si è riconfermato in chiusura d'anno. Elettronica di consumo, profumeria e prodotti per la cura della persona i settori 'traino'. Stabile l'abbigliamento, in calo cartoleria e foto ottica.

Ristorazione e pubblici esercizi: -3,7%. Disattesi gli auspici degli impre-

ditori di un'inversione di tendenza per l'anno 2015. Nella ristorazione è risultata in diminuzione la spesa media per consumazione e, più contenuto, il numero di coperti. A soffrire di più gli esercizi di fascia media (cucina tradizionale). Tra i bar il calo è più generalizzato e colpisce in particolare la fascia dei

Tengono i ricavi delle imprese dell'ingrosso che si rivolgono al manifatturiero, mentre recuperano qualche decimale di punto i fatturati di quelle che riforniscono il settore del minuto sia alimentare che extra alimentare.

«La pur flebile ripresa dei consumi registrata nel 2015 non ha toccato, se non in maniera mar-



**I PRANZI VELOCI CHE SCOMPAIONO** Bar in sofferenza nel 2015. In alto Massimo Silingardi, presidente di Confesercenti Modena

### Altre necessità in agenda: «Riqualificare i piccoli negozi e più credito»

pranzi veloci.

Commercio all'ingrosso: +0,1%. Rallenta, dopo alcuni trimestri decisamente positivi, il settore che chiude con un saldo di sostanziale stabilità.

ginale, le piccole e piccolissime imprese del commercio e del turismo, ancora ben lontane dal recuperare le perdite subite dal 2008 ad oggi. Il lieve incremento delle vendite

certificato dall'Istat è stato dunque appannaggio della grande distribuzione che acquisisce quindi ulteriori quote di mercato, conseguenza di politiche economiche che negli ultimi anni hanno decisamente privilegiato le imprese di maggiori dimensioni», evidenzia Confesercenti Modena.

«Occorre un riequilibrio di queste politiche con provvedimenti che si concretizzino anche nella revisione della liberalizzazione degli orari di

apertura, in una fiscalità premiale per l'apertura di nuove attività nelle città, in interventi di incentivo e sostegno alla riqualificazione della rete dei piccoli negozi, ed infine, in interventi per sostenere e stimolare l'erogazione del credito. Una particolare attenzione andrà poi posta alle politiche urbanistiche che devono essere più coerenti con gli obiettivi di equilibrio nello sviluppo della rete distributiva», conclude l'associazione modenese.

**INDUSTRIA** In cinque fatturano più di 30 milioni e occupano quasi 200 dipendenti  
**Vmech, un consorzio meccanico in fiera**  
Il sindaco: «Pmi ossatura di Vignola»

VIGNOLA

**T**ra gli oltre 1.200 espositori di MecSpe, una delle più importanti manifestazioni fieristiche europee dedicate alla meccanica, conclusasi ieri a Parma, c'erano anche imprese modenesi, accompagnate in questo percorso da Cna Produzione. Tra queste, particolarmente significativa la presenza di Vmech, srl vignolese nata nel 2014 con l'aiuto di Cna. Aderenti a questo progetto la P.M. spa di Marano, Officine Graziosi snc e Sarm srl di Vignola, Ugolini Meccanica srl e Officina Maccaferri srl di Savignano, tutte presenti al MecSpe. Cinque aziende che occupano in tutto circa 190 dipendenti e generano un volume d'affari complessivo vicino ai 32 milioni di euro.

«Aver preso parte ad una vetrina così importante - commenta il presidente del consorzio Vmech, Alessandro Verri - è per noi motivo di orgoglio. È



**ALLA MECSPE DI PARMA** Il team Vmech col sindaco Smeraldi davanti allo stand della rete vignolese

un tassello in più nel nostro percorso che ci ripaga degli sforzi fatti per arrivare alla costituzione di Vmech, dopo un periodo iniziale di difficoltà che, del resto, avevamo ampiamente messo in conto. Mi piace sottolineare, in proposito, l'appoggio dimostrato da Mauro Smeraldi, presidente dell'Unione Terre dei Castelli e sindaco di Vignola, che anche in questa occasione ha sostenuto il nostro lavoro venendoci a trovare direttamente in fiera».

«Ho voluto partecipare

di persona - afferma lo stesso Smeraldi - per dimostrare il sostegno delle istituzioni locali al territorio, di cui le pmi sono l'ossatura economica principale. Purtroppo, con le risorse economiche a nostra disposizione, non sempre riusciamo a fornire risposte concrete alle necessità delle imprese».

Tra le altre imprese modenesi accompagnate da Cna al MecSpe, anche la Ptl di Mirandola, che ha superato la fase della ricostruzione post terremoto.

**Macchinari, anche Magnoni e Unifill in Vietnam**



MODENA

**C**ome pionieri alla scoperta di nuove opportunità per la filiera agroalimentare emiliano-romagnola in Vietnam.

Magnoni di Modena, Unifill di Bomporto, Tropical Food machinery di Busseto, Ocme di Parma e Sacmi di Imola sono le cinque aziende protagoniste della missione imprenditoriale che si è svolta a Ho Chi Minh City in Vietnam, mercato in forte crescita per prodotti di consumo e agroalimentari stranieri, in particolare italiani.

L'iniziativa si è svolta nell'ambito del progetto "Destinazione Vietnam II: Food factory", nell'ambito del quale si sono svolti 30 incontri B2B e visite aziendali con operatori vietnamiti.

**PRIMA PAGINA**

Testata registrata presso il Tribunale di Modena il 21 febbraio 2012, numero 2079

Editore  
**P.E. PIACENTINI EDITORE SRL**

Presidente  
**Simone Torrini**

Amministratori  
**Giulio Piacentini Stefano Piacentini**

Direttore Responsabile  
**Giuseppe Leonelli**

Redazione  
Responsabile

**Luca Gardinale**

Sport - Servizi economia

**Francesco Tomei**

via Emilia Est, 60 - Modena

telefono: 059-4734979

fax: 059-5961442

redazione@primapagina.mo.it

Stampa

**Rotopress International Srl**

60025 Loreto (An), via Breccia

Tel. 071-7500739

P.E. Concessionaria  
pubblicitaria

Ag. Generale

**Gianluca Reggianini**

via Emilia Est 1058/C - Modena

telefono: 059-281700

fax: 059-280666

amministrazione@pubblicitaeditoriale.it

## COSE D'ALTRI TEMPI

IL LIBRO Riflessioni sul capolavoro di Edmondo De Amicis

# Umberto Eco, il fraintendimento di Franti e il "santo laico" Garibaldi: lettura (un po' nostalgica) di «Cuore»

di Luigi Malavasi Pignatti Morano

Come ha sottolineato Umberto Eco nel suo celeberrimo *Elogio di Franti* (1962), il tratto distintivo del personaggio più turbolento e problematico di *Cuore* è il riso. Franti, infatti, ride in continuazione, ma non per esprimere gioia, ilarità o compassione: Franti ride per rimarcare un profondo senso di distacco dai valori della società nella quale è costretto a rispettare regole che disprezza; ride, in definitiva, per mettere in dubbio un ordine costituito da tutti considerato sacro e immutabile.

Radicalmente diverso è, al contrario, il riso di Garrone, il buono per antonomasia nelle pagine del racconto deamicisiano. Egli, infatti, ride per tranquillizzare i compagni (più piccoli e giovani di lui), per far sapere di meritare la fiducia dei più deboli: «Garrone – annota Enrico nel suo diario – è il più grande della classe, ha quasi quattordici anni, la testa grossa, le spalle larghe; è buono, si vede quando sorride; ma pare che pensi sempre, come un uomo».

Da un lato, quindi, abbiamo il riso diabolico di un pazzo; dall'altro quello rassicurante di un ragazzo «buono», rispettoso dei superiori e difensore dell'ordine. È sul primo, tuttavia, che la critica si è più a lungo soffermata. La descrizione più dettagliata di Franti la troviamo nella pagina del 21 gennaio: «Uno solo poteva ridere mentre Derossi diceva dei funerali del Re, e Franti rise. Io detestavo costui. È malvagio. Quando viene un padre nella scuola a fare una partaccia al figlio, egli ne gode; quando uno piange, egli ride. Trema davanti a Garrone, e picchia il muratorino perché è piccolo; tormenta Crossi perché ha il braccio morto; schernisce Precossi, che tutti rispettano; burla perfino Robetti, quello della seconda, che cammina con le stampelle per aver salvato un bambino. Provoca tutti i più deboli di lui, e quando fa a pugni, s'infereisce e tira a far male».

Franti dunque ride dei funerali del re; e se, come afferma Eco, «chi ride è malvagio solo per chi crede in ciò di cui si ride», comprendiamo che Enrico, l'autore del diario, prende le distanze dal compagno per una sorta di



incompatibilità esistenziale. Eco ne fa una questione di classe sociale: «Quello che Enrico non si domanda è se la cattiveria di chi ride non sia una forma di virtù, la cui grandezza egli non può capire poiché tutto ciò che è riso e cattiveria in Franti altro non è che negazione di un mondo dominato dal cuore, o meglio ancora di un cuore pensato a immagine del mondo in cui Enrico prospera e si ingrassa».

Eppure il dissidio tra Enrico e Franti sembra avere radici più profonde. È vero che De Amicis propugna – quasi «manzonianamente» – la concordia ad ogni costo tra le classi (perché in fondo ciò che conta è la grandezza della patria, rispetto alla quale l'egoismo di ceto rappresenta forse il supremo disvalore); ma vedere in Franti un disturbatore sociale o una sorta di sessantottino *ante litteram* pare una forzatura. Eco però non ha dubbi: a suo parere, quello di De Amicis è un socialismo zuccheroso, umanitario, quasi evangelico, che anticipa il fascismo. L'autore del *Nome della rosa* lo definisce «ambiguo», senza però approfondire il concetto. Ma in cosa consisterebbe questa presunta «ambiguità»? Certo, in *Cuore* è presente una costante esaltazione del militarismo che

stono tanto con i valori del socialismo di fine Ottocento quanto con quelli del mondo di oggi. Tuttavia occorre fare chiarezza prima di tutto sul concetto stesso di socialismo, che ai tempi di De Amicis non aveva nulla in comune con il ribellismo contestatore degli anni giovanili di Eco. Al contrario, il primo PSI (nato formalmente a Genova nel 1892) intendeva proporsi come comunità di nuovi credenti: era anticlericale ma assolutamente non anticristiano (giacché il socialismo rappresentava il verbo dell'avvenire, la religione che avrebbe finalmente instaurato la fratellanza tra i popoli); era antimilitarista ma non antitaliano (nel senso che avversava il concetto dell'esercito permanente, considerato esoso strumento di classe, ed era a favore della nazione armata); era antiborghese (la classe dei «succhioni» e dei «pescicani») ma di rado estremista (non per niente a Genova prevalse la corrente riformista). Non bisogna, perciò, farsi guidare dal peccato originale dell'anacronismo: De Amicis non era di certo «ambiguo» se si professava socialista e aveva a cuore la prosperità (più che altro morale) della patria. Era, questo sì, un laico, erede della grande tradizione di quel Risorgi-

mento che egli considerava un patrimonio da custodire e tramandare. Tant'è che i «santi» di *Cuore* non sono quelli tradizionali della Chiesa, bensì Vittorio Emanuele II, Cavour, Mazzini e Garibaldi.

De Amicis, nel suo capolavoro, li presenta proprio in quest'ordine. Intende forse creare una sorta di *climax*? Non pare azzardato, in effetti, cogliere in questi quattro ritratti dei grandi padri della patria una progressiva ascesa su un'ipotetica scala delle qualità morali. Per primo, infatti, il re viene presentato attraverso la descrizione dei suoi solenni funerali: scena commovente, contrassegnata dalla riconoscenza di un popolo per un uomo che aveva saggiamente creduto nella rivoluzione risorgimentale, incarnando l'ideale della riscossa nazionale. Poi viene il turno di Cavour: il conte è ricordato quale esempio di «ingegno luminoso» e di «operosità più che umana». Se l'Italia è stata fatta, il merito politico è soprattutto del primo ministro piemontese. Quindi tocca a Mazzini, «ispiratore ed apostolo primo della rivoluzione italiana»: egli teorizzò l'unità quando ancora la penisola era divisa e oppressa dallo straniero, e per fedeltà a un ideale sopportò le pene dell'esilio, «eroicamente immobile nei suoi principii e nei suoi propositi». Infine Garibaldi: significativamente, l'anno scolastico del diario di Enrico si chiude nell'estate del 1882, l'anno della morte del Generale. Ai ragazzi della scuola viene co-



## L'autore della rubrica

Luigi Malavasi Pignatti Morano si è laureato con lode presso la Facoltà di Lettere e Filosofia dell'Università degli Studi di Parma con una tesi in Storia contemporanea. Per Prima Pagina cura la rubrica «Cose d'altri tempi». lmalavasi@outlook.it lafinediunmondochefu.blogspot.it allapparirdelvero.blogspot.it

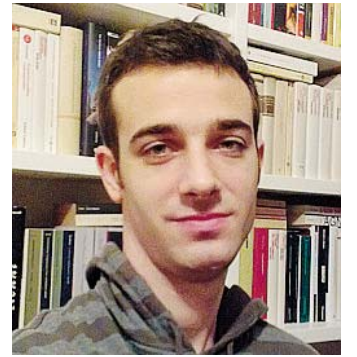

municata la triste notizia: «Oggi è un lutto nazionale. Ieri sera è morto Garibaldi». La pagina prosegue con la descrizione del Nizzardo: «Era grande, semplice e buono. Odiava tutti gli oppressori, amava tutti i popoli, proteggeva tutti i deboli: non aveva altra aspirazione che il bene, rifiutava gli onori, disprezzava la morte, adorava l'Italia. [...] Era forte, biondo, bello. Sui campi di battaglia era un fulmine, negli affetti un fanciullo, nei dolori un santo».

Semplificando e riassumendo, De Amicis suggerisce quattro modelli, incarnazione di quattro virtù: la saggezza del re, l'ingegno di Cavour, la dedizione e lo spirito di sacrificio di Mazzini, e infine l'eroismo, la «santità», il «cuore» di Garibaldi. Quest'ultimo, in un certo senso, racchiude in sé, potenziate, tutte le qualità dei precedenti modelli, facendosi testimone vivente di un socialismo umanitario eretto sui pilastri morali del sacrificio, dell'altruismo e del coraggio. Il Nizzardo, in altre parole, è il perfetto simbolo della concordia nazionale: un santo laico che, non a caso, in vecchiaia si prodigò per favorire il superamento della frammentazione delle forze della sinistra (parlamentari ed extraparlamentari), coerente con la condotta del suo recente passato risorgimentale, che lo aveva visto mettere da parte egoismi e convinzioni personali al fine di raggiungere il supremo obiettivo dell'unificazione nazionale.

*Cuore*, pertanto, va inteso quale Vangelo laico destinato all'educazione delle prime generazioni di italiani. Solo in quest'ottica si comprende appieno l'importanza attribuita alla scuola, e in subordine all'esercito: entrambi, infatti, sono strumenti di aggregazione, cui spetta il gravoso compito di trasmettere alle giovani menti i valori del Risorgimento. L'Italia appena nata, infatti, è un paese che ha bisogno di miti, di eroi, di storie edifi-

canti. La retorica, in questo processo, è imprescindibile (lo sapeva bene Garibaldi...): ed è profondamente scorretto (anacronistico, per l'appunto) ironizzare sullo stile deamicisiano col beneficio del senno di poi, dopo la tragedia del fascismo e della guerra. Eco si fa prendere la mano quando elogia Franti, evidentemente condizionato dal clima infuocato dei suoi anni Sessanta (lontani anni luce dagli «eroici» anni Sessanta di Garibaldi, con i Mille, Aspromonte, Bezzuca e Mentana). Non deve del resto essere stravolto il senso del riso di Franti. Se è vero, infatti, che, ridendo, il discolo per eccellenza di *Cuore* si fa incarnazione del dissenso, è allo stesso tempo doveroso riconoscere che questo dissenso non pare consapevole. Franti ride indistintamente dei funerali del re e del dolore che egli stesso arreca a sua madre disobbedendo al maestro; ride durante una parata militare e al contempo si fa beffe dei compagni che piangono. In lui, in altre parole, non c'è traccia di maturità critica. In un certo senso, egli ride a prescindere, negando – senza suggerire alternative – qualsiasi valore. Per questo, alla fine, viene espulso dalla scuola: perché non sa andare oltre la *pars destruens*.

De Amicis, in sostanza, compie una scelta: quella, ha scritto il pedagogista Antonio Faeti, «di contrapporre esplicitamente la scuola alle sofferenze, alle brutture, ai tormenti e alle ingiustizie». Il personaggio di Franti, in quest'ottica, vuole far luce sulle conseguenze dell'esclusione dal «percorso salvifico» dell'istruzione pubblica. Gli alunni devono cioè «sapere che i rischi dell'ignoranza e del degrado» conducono alle «sofferenze» e all'emarginazione (come nel caso di Franti), o «al sangue versato» (come traspare per esempio dalla lettura del racconto mensile *Sangue romagnolo*). Si tratta, a ben vedere, di combattere (come in un vero e proprio esercito...) per la civiltà, non solo in Italia. Questo era il sogno del socialismo deamicisiano, cristianamente proteso verso un futuro di giustizia sociale.

Un sogno nobile, «garibaldino», audace, appartenente a una generazione che aveva distrutto per costruire, per rifondare. Con buona pace dei Franti, riottosi e perennemente insoddisfatti.

CARPI

**L**iberalizzazioni e accesso al credito. Temi fondamentali per le piccole e piccolissime imprese del commercio. In special modo in questo avvio di 2016, in cui il terziario fatica ancora ad agganciare la flebile ripresa manifestatasi.

Temì, motivo venerdì di riflessione presso la sede di Confesercenti Carpi, tra la dirigenza dell'associazione imprenditoriale e l'onorevole del Pd Gianluca Benamati, della commissione parlamentare attività produttive commercio e turismo che ha provveduto ad incontrare anche diversi imprenditori locali.

«C'è la necessità - fanno sapere Raul Gabrieli, e Massimiliano Siligardi, rispettivamente presidente e direttore di Confesercenti Terre d'Argine - per salvaguardare quella che continua ad essere parte importante dell'ossatura del Paese e nel nostro piccolo, del territorio, non solo di rivedere, quanto di cambiare in modo costruttivo regole che ad oggi continuano a penalizzare tutti i settori del terziario. Che prosegue a fare i conti con una crisi

**CARPI** L'altro giorno incontro tra Confesercenti e l'onorevole del Pd Benamati per trovare soluzioni di sostegno alle imprese

## «Commercio, stop alle liberalizzazioni selvagge»

Tra le questioni prioritarie discusse: «Favorire l'accesso al credito»



CONFRONTO Un momento dell'incontro nella sede carpigiana di Confesercenti

si epocale e che in mancanza di interventi mirati in questo senso, è destinato solo alla chiusura. Benamati, fortemente interessato alla questione, ha garantito il suo impegno a trovare utili soluzioni a sostegno della piccola im-

prenditoria».

Nel dettaglio, associazione e imprenditori, hanno voluto focalizzare da subito l'attenzione sui temi relativi alle liberalizzazioni introdotte dal Governo Monti. «Per la ragione - fanno sapere Gabrieli e Sili-

gardi - che occorre nel breve tempo possibile intervenire per apportare accorgimenti e modifiche alla legge sulle liberalizzazioni».

«In materia di orari in primo luogo - proseguono - l'apertura h24 risulta oltre che ardua e di-

spendiosa poco proficua per le imprese a conduzione familiare. Discorso analogo per i giorni festivi di apertura delle attività, da cui trovano giovamento al momento, e favore solo le grandi superfici di vendita quali ipermercati e centri commerciali. È doveroso, rispetto a questi aspetti un concreto passo indietro da parte del Governo, con l'introduzione di correttivi a tutela delle piccole superfici di vendita e quindi delle piccole imprese, compatibili con le loro esigenze organizzative. In proposito riteniamo fondamentale che la legge già approvata alla Camera e depositata in Senato da oltre un anno legge che introduca limitazioni alle aperture festive sia approvata nel più breve tempo possibile».

Aspetto questo su cui l'ono-

revole Benamati ha garantito il suo impegno, entro il termine della legislatura. Ma pure l'accesso al credito - e non poteva essere altrimenti quando si parla di sviluppo d'impresa - è finito sotto la lente: «Mai come in questi ultimi mesi gli istituti bancari hanno potuto beneficiare di liquidità. È necessario che parte di essa sia orientata anche al sostegno delle micro, piccole e medie imprese, ancora in forte affanno e in difficoltà ad agganciare la ripresa. Altra questione che ha trovato l'attenzione di Benamati che ha manifestato anche in questo caso, la volontà di trovare soluzioni adeguate come la necessità di introdurre forme di garanzia pubblica a sostegno del credito alle piccole e medie imprese», concludono Siligardi e Gabrieli.

**CAMPOGALLIANO** Ieri il debutto dell'aliquota formata da venti volontari che «veglieranno» sui colleghi che lavorano su corsi d'acqua e laghi

## Ecco la squadra di sicurezza fluviale della Protezione civile

Colombini: «Progetto sperimentale, annullare i rischi per i nostri operatori è un tema a cui teniamo molto»



IMPEGNO Alcune immagini delle operazioni di ieri mattina a Campogalliano da parte della Protezione civile

CAMPOGALLIANO

**N**uova nata in casa della Consulta provinciale del volontariato di Protezione civile di Modena: si tratta della Squadra sicurezza fluviale

che ha come logo ha una nutria. Sono tutti volontari, una ventina per ora, e ieri mattina hanno dato la prima dimostrazione pubblica delle loro attività su un tratto di argine vicino al Jonathan ecocam-

pus di Campogalliano.

Con il varo di un telone, prima e con alcune simulazioni di recupero di volontari caduti in acqua, hanno dimostrato quanto sia importante il loro ruolo nel vegliare sulla sicu-

rezza degli altri volontari. Dopo la distribuzione di imbraghi e giubbotti salvagente autogonfianti a un gruppo di una decina di volontari operativi, e dopo un briefing sull'utilizzo degli stessi, si è proce-

duto al varo di un telone, procedura normalmente utilizzata in caso di erosione o presenza di tane nel lato fiume del tratto superiore dell'argine durante le piene.

I volontari in azione sono

stati assicurati con imbraghi e corde, legate a piastre fissate prima nella parte più stabile del terreno dell'argine lato campagna poi ad alberi e ad altri appigli, e sotto la sorveglianza della squadra speciale delle "nutrie". Si è poi proceduto al recupero attivo e passivo di volontari in acqua, grazie al lancio di corde fornite di un ap-

posito galleggianti, in grado di assicurare sia la d i-

stanza e la precisione del lancio sia il recupero del volontario. «Lavoriamo da molti mesi a questo progetto - afferma Stefano Colombini, vice-presidente della Consulta modenese e istruttore federale della Sea sub -. Quello della sicurezza dei volontari è un tema a cui teniamo moltissimo e da tempo è emerso il problema dei rischi corsi quando si opera sull'argine, facendo monitoraggio o varando appunto un telone o lavorando a motopompe e altre attrezzature, in condizioni spesso estreme. Questo progetto, assolutamente sperimentale e portato a termine anche grazie al contributo dell'Agenzia Regionale di Protezione Civile dell'Emilia-Romagna, nasce principalmente dalla condivisione di esperienze tra i nostri volontari che sono stati precedentemente impegnati in attività di soccorso in altri ambiti».



GUARDA

NOVI

## Anniversario della battaglia di Rovereto

**NOVI** Oggi nella frazione novese di Rovereto, a partire dalle 11, si terrà la commemorazione del 71esimo anniversario della «Battaglia di Rovereto», battaglia partigiana che rappresenta uno degli episodi salienti della Resistenza nella bassa modenese. Il combattimento, che si tenne il 17 marzo 1945, coinvolse numerose formazioni partigiane che riuscirono a respingere le truppe nazi-fasciste. Nonostante l'esito positivo, 5 partigiani, tra cui una giovane donna, persero la vita: Albano Modena, Nevio Scanavini, Savino Forti, Remo Nasi ed Eva Frattini. La commemorazione inizierà davanti al monumento ai caduti, in piazza Papa Giovanni XXII, per poi proseguire con le orazioni ufficiali nella sala civica «De André» in via Mazzini 9. Ospite ufficiale della commemorazione è Daria Bonfietti, presidente dell'As-

sociazione dei parenti delle vittime della strage di Ustica; ex senatrice per i DS dal 1996 al 2006, nel 1988 fondò l'associazione che tutt'ora presiede e insieme alla quale rappresenta uno straordinario esempio di moderna Resistenza, tenace e instancabile nella ricerca della completa verità e giustizia che faticano ad arrivare. Il 27 giugno 1980, il DC 9 Itavia, un aereo civile, decollato da Bologna fu abbattuto e precipitò nel mare di Ustica; tutti gli 81 passeggeri, tra cui molti bambini, e l'equipaggio morirono nell'impatto. Questa vicenda rimane una ferita mai sanata della storia recente della nostra Repubblica, sviluppatasi tra i soliti depistaggi da parte di apparati dello Stato, che hanno rallentato moltissimo la conquista di quella verità che molti anni dopo ci è stata consegnata nel 1999 dalla sentenza ordinanza del giudice Priore.

**MIRANDOLA** La nuova struttura è stata realizzata dopo le scosse del 2012

## La palestra del Galilei a disposizione delle squadre anche in orario extrascolastico

**MIRANDOLA**

La nuova palestra dell'istituto Galilei di Mirandola in via Barozzi, inaugurata di recente, sarà utilizzata anche dalle società sportive negli orari extrascolastici.

Lo stabilisce la convenzione tra Provincia e Comune di Mirandola, approvata di recente dal Consiglio provinciale, allo scopo di soddisfare le esigenze delle diverse

società sportive locali, senza interferire con l'attività scolastica.

L'accordo stabilisce le modalità di utilizzo, le responsabilità in ordine al piano della sicurezza e le tariffe orarie che il Comune versa alla Provincia.

La Provincia, inoltre, è responsabile delle spese di funzionamento e manutenzione delle strutture mentre il Comune si occuperà delle spese per le pulizie, relativa-

mente agli usi extrascolastici.

L'opera, costata un milione e 470 mila euro, è stata realizzata dalla Provincia con risorse proprie e un contributo di 600 mila euro della Regione, al posto della vecchia palestra demolita, insieme all'edificio principale della scuola, per i danni del sisma del 2012.

L'impianto sportivo è situato nell'area dove sorgerà anche la nuova sede del Galilei.



**NON SOLO PER GLI STUDENTI** Una partita di pallavolo nella palestra mirandolese

**TERREMOTO** Il provvedimento interessa 25 località in regione: nella nostra provincia Modena, Campogalliano e Castelfranco

**BASSA**

Sono 25 i Comuni che non faranno più parte del "cratere" avendo ormai completato la ricostruzione privata di case e di imprese o essendo nelle fasi conclusive. Lo stabilisce l'ordinanza (la numero 12 del 16 marzo) firmata dal commissario delegato alla Ricostruzione e presidente della Regione Stefano Bonaccini, che stabilisce i criteri per la riduzione e la rimodulazione dei Comuni rientranti nelle diverse tipologie di danno nell'ambito della ricostruzione privata e l'individuazione di un nuovo perimetro ai fini della gestione delle misure e degli interventi necessari per completare la ricostruzione privata.

L'ordinanza è consultabile sul sito <http://www.regione.emilia-romagna.it/terremoto> nella sezione "Atti per la ricostruzione", e sarà pubblicata sul Bollettino ufficiale telematico della Regione (Burer). I Comuni sono quelli che avevano subito meno danni: nella nostra provincia sono soltanto Modena, Campogalliano e Castelfranco Emilia.

Nell'ambito della ricostruzione privata, 25 Comuni sui 60 inseriti nel cratere dal sisma del 2012 hanno di fatto già ultimato le istruttorie o sono in uno stato molto avanzato di attuazione. «Restringere il perimetro del "cratere" significa che la ricostruzione procede e che in alcuni Comuni colpiti dal sisma si è pressoché completata la ricostruzione - spiega l'assessore regionale alla Ricostruzione post-sisma Palma Costi - La nostra attenzione ora si concentrerà su quei Comuni maggiormente danneggiati dalle scosse del terremoto del 2012 e che quindi sono ancora impegnati a portare avanti la ricostruzione privata».

Per quanto riguarda la rico-

# Post-sisma: tre Comuni escono dal cratere

Per le abitazioni in lavorazione 8.147 pratiche, mentre per le ditte stanziati 441 milioni



**DISASTRO** Una fotografia del terremoto del 29 maggio del 2012, ormai quattro anni fa

## E ci sarà un mese in più per i contributi per case e aziende

**BASSA**

«A seguito degli incontri e dei confronti dei giorni scorsi con i Comuni, le associazioni di categoria e gli ordini professionali, ci sarà un mese in più, ovvero fino al 30 aprile, per presentare le domande di contributo imprese e abitazioni. Poi, per le sole abitazioni principali, il termine sarà fissato al 31 dicembre 2016». Lo annuncia la Regione.

«La valutazione di questa ulteriore proroga, accogliendo anche le istanze sollevate, è data dal fatto che risultano essere ancora numerose le prenotazioni che non si sono tra-

dotte in ordinanze di contributo e pertanto si vuole concedere un'ultima opportunità per non rimanere esclusi dai contributi per la ricostruzione. È chiaro che per le imprese questa non potrà che essere l'ultima e definitiva proroga concedibile in quanto le scadenze imposte dall'Unione Europea non consentono di andare oltre».

Uno specifico provvedimento detaglierà le casistiche per le domande di contributo per le abitazioni dal 1 maggio in poi a seconda che gli edifici contengano o meno un'abitazione principale o siano di proprietà di imprese o di persone fisiche.

11 definisce inoltre le modalità con le quali i vari soggetti attuatori, beneficiari delle suddette risorse dovranno procedere, in collaborazione con la Struttura tecnica del commissario delegato, alla formulazione delle proposte per la formazione del Piano annuale dei Beni culturali 2015/16.

### I dati della ricostruzione

Secondo i dati - visibili sul portale Er nel sito <http://www.regione.emilia-romagna.it/terremoto> - relativi alla ricostruzione registrati dal sistema Mude (Modello unico digitale per l'edilizia) relativo alle abitazioni e dal sistema telematico Sfinge per quanto riguarda le imprese colpite dal sisma del maggio 2012, sono stati concessi finanziamenti per 2,5 miliardi e liquidati 1 miliardo e 320 milioni.

**Abitazioni.** Sono 6.481 le ordinanze emesse presso gli istituti bancari per il pagamento dei contributi per la riparazione delle abitazioni. Complessivamente le pratiche in lavorazione presso i Comuni sono 8.147, al netto delle 687 rinunce, rigetti e abbandoni. Ad oggi i sindaci hanno concesso 1 miliardo e 611 milioni di euro di contributi di cui 918 milioni di euro liquidati.

Le unità abitative coinvolte ad oggi nelle pratiche in lavorazione ammontano a 17.890, per un totale di 28.497 abitanti interessati. I cantieri completati sono 3.974 che corrispondono a 12.506 unità immobiliari:

sono rientrati nella propria casa 17.854 abitanti. Le unità ad uso economico ovvero immobili a uso produttivo, commerciale, uffici e depositi rientrati in edifici abitativi (che hanno seguito la procedura su Mude), sono 6.258 unità. Ad oggi circa 2400 pratiche sono state solo prenotate ma non sono ancora state trasformate in domande di contributo dai tecnici privati sulla apposita piattaforma Mude.

**Imprese.** Sono 2.693 domande di contributo presentate attive (ovvero al netto 1.155 di rigetti e rinunce) per immobili, beni strumentali, scorte e delocalizzazione. Sono 1.839 i decreti di concessione di contributo per oltre 1 miliardo di euro: ad oggi liquidati 441 milioni. Le prenotazioni per contributi alle imprese sono 1.082 che dovranno trasformarsi in domande entro il prossimo 31 marzo.

Sempre per le imprese sono state previste altre forme di sostegno, tra cui i contributi con fondi Inail a favore delle imprese con carenze strutturali nei capannoni e per i quali occorre aumentare la sicurezza. La dotazione messa a disposizione dall'Inail (imprese con carenze strutturali nei capannoni) è di 74 milioni di euro: ad oggi, a fronte di 1.030 domande presentate sono state assegnate risorse per 27,2 milioni di euro a 802 imprese. Nei giorni scorsi è stato esteso il provvedimento Inail ai proprietari senza dipendenti e successivamente ai capannoni agricoli.

## SAN FELICE Domani sera all'auditorium di via Campi Sanità e servizi collegati, nuovo incontro pubblico

**SAN FELICE**

Proseguono gli incontri pubblici del percorso partecipativo sulla sanità ed i servizi socio-sanitari dell'Unione Area Nord. Il prossimo appun-

tamento avrà luogo domani alle 20.45 a San Felice, all'Auditorium di via Campi. All'evento potranno partecipare i cittadini di Camposanto, Finale e San Felice. Per informazioni [www.unioneareanord.mo.it](http://www.unioneareanord.mo.it).



**VIA GIOLITTI** Il municipio

**MIRANDOLA** Proseguono gli appuntamenti con i rappresentanti della giunta

## Il bilancio nelle frazioni: domani doppio incontro

Domani San Martino e Gavello, poi tocca a Tramuschio, Quarantoli e San Giacomo

**MIRANDOLA**

Mirandola proseguono nelle frazioni gli incontri di presentazione del Documento unico di programmazione 2016-2019 e del Bilancio di previsione 2016-2018. Dopo Mortizuolo (16 marzo) e Cividale (17 marzo ore 20.30)

gli appuntamenti proseguiranno domani alle 21 nelle sale civiche di San Martino Spino e Gavello; poi a Tramuschio martedì 22 alle 21 presso la Sala civica, a San Giacomo Roncole martedì 29 alle 21 al ristorante "Da Saul" e a Quarantoli martedì 29 alle 21 presso la Polisportiva. Interverranno amministratori comunali.

**SASSUOLO** Inizieranno le operazioni di creazione del drenaggio nella porzione Nord del giardino

## Scuola materna "Peter Pan", al via i lavori in una nuova area dell'istituto

**SASSUOLO**

Si sono conclusi nella giornata di venerdì, i lavori di stabilizzazione dei pedonali interni al parco Allegro di via Valle d'Aosta. L'intervento, iniziato nelle scorse settimane, ha permesso di effettuare il consolidamento dei percorsi interni all'area verde in più punti ammalorati e inutilizzabili causa la presenza di avvallamenti e pozze d'acqua.

Terminato questo intervento, quindi, domani, inizieranno le operazioni di creazione del drenaggio nella porzione Nord del giardino della scuola materna Peter Pan di via Frati.

L'incompleta creazione delle opere di urbanizzazione primaria e secondaria del comparto urbanistico adiacente la scuola materna "Peter Pan" di via Lasagni realizzata tra il 2006 e il 2007, ha portato all'edificazione di una struttura e alla creazione

della relativa area cortiliva ad una quota inferiore rispetto alle direttrici stradali pertinenti, innescando problematiche di dilavamento delle acque meteoriche provenienti per la maggior parte dalla sede stradale pubblica di via Frati con conseguente ristagno delle stesse all'interno del giardino scolastico.

Il progetto prevederà pertanto la creazione di un drenaggio da realizzarsi parallelamente alla recinzione perimetrale posta sul confine dell'area verde allo scopo di intercettare e far defluire le acque prima che queste possano raggiungere l'area del giardino dedicata alle attività ricreative.

Completate le attività sopra descritte i lavori saranno temporaneamente sospesi e riprenderanno nel mese di luglio con l'intervento di potatura del glicine radicato nell'area cortiliva della scuola dell'infanzia Centro

Storico di viale Mazzini. L'intervento sarà volto al risanamento, ringiovanimento, rimonda del secco e contenimento dell'esemplare riducendone la chioma ed eliminando le parti secche o marcescenti, in modo tale da liberare supporti, punti di giunzione e innesti della struttura ed effettuare una verifica puntuale di stabilità della stessa. L'operazione potrà essere svolta solo dopo la fioritura del rampicante per non comprometterne le condizioni sanitarie.

Gli interventi rientrano nel progetto di "Manutenzione straordinaria quartieri Quattroponti, Centro, Braida, Rometta Bassa, San Michele e Valle d'Aosta", finanziato grazie all'asestamento di bilancio del novembre 2015 e sono volti a risolvere le criticità rilevate all'interno di parchi, giardini, aree verdi stradali e scolastiche, esplicitate dai cittadini in occasione degli incontri di quartiere organizzati dalla giunta tra l'ottobre 2014 e il maggio 2015.



**BIMBI** I lavori interessano l'istituto Peter Pan

## **SASSUOLO** Le zone che saranno interessate dai lavori sono il parco Vistarino e il parco Ducale Inizia lo sfalcio delle aree verdi comunali dall'anello circondariale

**SASSUOLO**

Inizieranno domani le operazioni di sfalcio dell'erba all'interno delle aree verdi comunali.

Se non vi saranno condizioni meteorologiche avverse, i lavori pro-

seguiranno fino a sabato 26 marzo.

Le aree oggetto del primo intervento manutentivo saranno: l'anello circondariale, nel tratto compreso tra via Pedemontana e via Radici in Monte, il parco Ducale ed il

parco Vistarino.

Le operazioni proseguiranno poi nelle restanti aree verdi caratterizzate da una ripresa vegetativa anticipata del manto erboso, dovuta alle temperature miti di questi primi mesi dell'anno.

**SASSUOLO** In occasione della seconda giornata nazionale "Tutti a scuola a piedi o in bicicletta"

## Bambini tutti pronti, parte il Pedibus

Saranno coinvolti gli alunni delle San Giovanni Bosco, Collodi e Capuana



**PARTENZA** Uno dei punti di raccolta del Pedibus

**SASSUOLO**

In occasione del primo giorno di primavera e della seconda giornata nazionale "Tutti a scuola a piedi o in bicicletta", anche a Sassuolo si avvia il progetto Pedibus che coinvolge gli alunni di tre scuole primarie San Giovanni Bosco, Collodi e Capuana. Sono circa 60 i bambini che hanno aderito e 20 i volontari, tra nonni e genitori, che guideranno i tre gruppi lungo i percorsi verso le scuole.

Il pedibus, l'autobus dei bambini che va a piedi, parte da un capolinea e seguendo il percorso stabilito raccoglie i

passaggeri lungo le fermate predisposte: viaggia con il sole e la pioggia, ma viaggia in totale sicurezza, perché i passeggeri saranno accompagnati da due adulti, un autista che guida il gruppo e un controllore che chiude la fila; e indosseranno un giubbino rifrangente che li renderà ben riconoscibili.

«Vogliamo dire grazie ai bambini hanno aderito con entusiasmo - spiega l'assessore alla Pubblica Istruzione, Maria Savigni - hanno seguito le lezioni di educazione stradale impartite dai vigili e hanno disegnato il logo che segnerà la fermata di ogni percorso».

**SASSUOLO** Ce ne sono già tre in via Caduti senza Croce, in via Refice e in via del Cimitero a San Michele dei Mucchietti

## Giornata mondiale dell'acqua, taglio del nastro per la quarta casetta realizzata in via Padova

**SASSUOLO**

Il 22 marzo di ogni anno si festeggia l'acqua, l'elemento sinonimo di vita. La Giornata Mondiale dell'Acqua è una ricorrenza istituita dalle Nazioni Unite nel 1992. Il 22 marzo di ogni anno gli Stati che siedono all'interno dell'Assemblea Generale delle Nazioni

Unite sono invitati alla promozione dell'acqua promuovendo attività concrete nei loro rispettivi Paesi.

In quell'occasione, alle ore 10 sarà inaugurata la quarta casetta, realizzata in via Padova.

«Un'idea - spiega l'assessore all'Ambiente, Sonia Pistoni - per promuovere l'acqua

dell'acquedotto, esaltandone le caratteristiche di qualità e sicurezza, in quanto non ha nulla da invidiare all'acqua in bottiglia. L'obiettivo dell'iniziativa è ridurre il consumo e lo smaltimento delle bottiglie di plastica, nonché le emissioni inquinanti dovute al trasporto dell'acqua in bottiglia. Si tratta della versione

contemporanea della classica fontana pubblica, capace di erogare acqua microfiltrata sia naturale sia gasata, sempre gradevolmente fresca».

Sul territorio comunale sono state realizzate 3 casette dell'acqua in via Caduti senza Croce, in via Refice e in via del Cimitero a San Michele dei Mucchietti.

**SASSUOLO** Dopo il successo dello scorso anno

## Il Palazzo Ducale torna ad aprire al pubblico

**SASSUOLO**

Alla luce del successo registrato nel 2015, anche per il 2016, a partire dal 26 marzo fino al 6 novembre, sarà possibile visitare il Palazzo Ducale di Sassuolo tutti i giorni, escluso il lunedì, senza prenotazione.

L'ampliamento delle aperture che, grazie al sostegno della Fondazione Cassa di Risparmio di Modena, il Comune di Sassuolo e Gallerie Estensi hanno potuto avviare in occasione di Expo 2015 ha infatti dimostrato quanto il Palazzo Ducale rappresenti un luogo dalle straordinarie potenzialità attrattive.

Alla luce di questi risultati, già dallo scorso autunno il Comune di Sassuolo e Gallerie Estensi si sono impegnati a creare le condizioni per garantire, anche nel 2016 e 2017 aperture al pubblico estese a tutto l'arco della settimana, senza obbligo di prenota-

zione.

«Siamo contenti - commenta la direttrice delle Gallerie Estensi, Martina Bagnoli - che il Palazzo Ducale di Sassuolo sia il fulcro di una collaborazione proficua tra amministrazioni locali, enti privati e istituzioni pubbliche. Il museo diventa così fonte di aggregazione sociale e di promozione culturale».

L'obiettivo era quello di non mettere a rischio il posizionamento che il Palazzo Ducale ha raggiunto in occasione di Expo 2015 ha infatti dimostrato quanto il Palazzo Ducale rappresenti un luogo dalle straordinarie potenzialità attrattive.

«Il numero di visitatori dello scorso anno - aggiunge il sindaco Claudio Pistoni - conferma la bontà della scelta di un'apertura ampia e continuativa del Palazzo: è sempre stato il nostro obiettivo, di questo ringrazio la Direttrice Bagnoli e la Fondazione che l'hanno reso possibile».

## FORMIGINE

## Al via le opere di rinnovo della rete idrica in località Ponte Fossa

## FORMIGINE

Inizierà domani Hera un intervento di rinnovo sulla rete idrica di Formigine, in località Ponte Fossa. I lavori si svolgeranno nel tratto di via Fossa compreso tra via Sassuolo e via Regina Pacis e vedranno il rinnovo di circa 1.600 metri di condotta, con i relativi allacciamenti.

La nuova condotta avrà un diametro

maggiore rispetto a quella precedente e consentirà ai residenti nella zona di usufruire di un'acqua portata più ampia. Durante l'intervento, che avrà la durata di circa 90 giorni, via Fossa sarà chiusa al traffico veicolare negli orari in cui sarà attivo il cantiere; sempre garantiti gli accessi ai residenti e ai mezzi di soccorso. Salvo imprevisti, non ci saranno interruzioni nella fornitura del servizio senza preavviso.

## Formigine, spettacolo di burattini

FORMIGINE - Si conclude alla Polisportiva Formiginese la rassegna di spettacoli di burattini per famiglie. I burattini modenesi hanno una lunga e gloriosa tradizione; da sempre i bambini sono affascinati dai personaggi colorati e dalle loro storie fantastiche.

Possono vedere e toccare, dialogando con i personaggi dello spettacolo. L'ultimo appuntamento in calendario è con lo spettacolo "Brighella e Sandrone a corte del duca" della Compagnia dell'Ocarina Bianca. L'inizio è alle 16.30; l'ingresso è di 4 euro.

FORMIGINE In pieno svolgimento le operazioni di sistemazione dei fossi attigui ad alcune importanti strade

# Obiettivo decoro urbano e partecipazione per la pulizia dei fossati

## FORMIGINE

Nell'ambito delle attività rivolte all'integrazione e al coinvolgimento dei migranti presenti sul territorio comunale, ha preso avvio un progetto di decoro urbano che consiste nella pulizia di fossati attigui a sedi stradali al quale partecipano, alternandosi tra loro, 9 migranti selezionati dalla cooperativa Caleidos che ne gestisce l'accoglienza per conto dello Stato, iscritti nel Registro dei Volontari Singoli del Servizio Civico di Comunità.

Le attività vedono i volontari impegnati in operazioni di pulizia dei fossati nell'area compresa tra via Giardini e l'intersezione con via Radici a Casalbo fino a Formigine all'altezza del centro commerciali I Giardini, nell'area compresa tra via Giardini e l'intersezione con via 4 Passi fino ad Ubersetto, nell'area compresa tra via Giardini e l'intersezione con via Radici fino allo svincolo della tangenziale lungo la via Radici stessa.

I volontari che sono dotati di



adeguata attrezzatura e provvisti di pettorina colorata, provvedono a raccogliere cartacce ed altri rifiuti e ad effettuarne il corretto smaltimento. L'attività viene effettuata in collaborazione e sotto la direzione del tutor

Massimo Calzolari, dirigente della Podistica Sportinsieme Formigine, che organizzerà un momento conviviale a fine progetto con i partecipanti.

«Queste iniziative di cura e riqualificazione del territorio

vanno stimulate e supportate perché coniugano innanzitutto partecipazione e decoro urbano - spiegano il sindaco Maria Costi e l'assessore ai servizi Sociali, Simona Sarracino - nello specifico, questo intervento è inoltre un esempio virtuoso di collaborazione fattiva, finalizzato all'esplicitamento di un'azione utile per tutta la comunità formiginese. Per questo ringraziamo di cuore una persona speciale come Massimo Calzolari e tutte le persone che a vario titolo, sono impegnate in questo progetto».

Nei mesi scorsi erano stati portati a termine con successo analoghi percorsi con la partecipazione di migranti assieme a volontari locali, tra i quali la pulizia e ritinteggiatura dei locali dell'ex biglietteria della stazione ferroviaria di Formigine, la pulizia e tinteggiatura dei locali della nuova foresteria di Villa Sabbatini e la pulizia straordinaria dell'area esterna del Polo integrato di sicurezza e di protezione civile di via Quattro Passi.

## IN BREVE

### Maranello, tirocinio formativo al servizio Ambiente e Patrimonio pubblico

C'è tempo sino al 31 marzo per candidarsi al tirocinio formativo che il Comune di Maranello attiverà al servizio Ambiente e Patrimonio pubblico, nell'ambito delle attività di mappatura del patrimonio immobiliare e impiantistico dell'ente.

Il tirocinio formativo è rivolto a giovani di età compresa tra i 18 ai 29 anni, iscritti al programma Garanzia Giovani ed in possesso del titolo di studio di diploma tecnico in Elettronica-Elettrotecnica. Con questo progetto formativo, in attuazione del programma nazionale Garanzia Giovani, il Comune di Maranello intende promuovere lo sviluppo di competenze e conoscenze finalizzate a sostenere l'inserimento lavorativo dei giovani o il loro reintegro nel mondo del lavoro. La durata del tirocinio è di sei mesi, con inizio previsto nel mese di aprile. E' prevista una indennità mensile di 450 euro. Per candidarsi è necessario inviare il curriculum vitae a Cerform.

### Fiorano, modifica alla viabilità in Circondariale

Per lavori di posa di cavi elettrici, dalle ore 8.30 di domani alle ore 14 di mercoledì in via San Giovanni Evangelista a Fiorano, all'altezza dell'ingresso della ceramica Marazzi sarà presente un restringimento di carreggiata. Durante le ore notturne qualsiasi tipo di ostacolo o limitazione sarà adeguatamente evidenziata da segnalatori luminosi o semafori attivi.

## FIORANO Partecipano giovani calciatori del Sassuolo, del Modena e del Carpi "Sport ed educazione dal mondo" impegno durante il Memorial Sassi

## FIORANO

In occasione del 26esimo Memorial Claudio Sassi, il torneo internazionale di calcio giovanile che si svolgerà dal 24 al 28 marzo, è stata organizzata una serata speciale al Teatro Astoria di Fiorano su "Sport ed educazione" che si svolge giovedì, alle ore 20.30, con ingresso gratuito.

Vi partecipano giocatori del Sassuolo Calcio, del Modena Fc, del Carpi Fc 1909, ospiti internazionali delle squadre partecipanti al Torneo provenienti dall'Australia, dal Giappone, dalla Danimarca e dalla Finlandia, nazioni all'avanguardia nel rapporto educazione-sport, come il Torneo Sassi ha consentito di scoprire durante le sue edizioni.

La serata consente di ascoltare l'esperienza di Emanuele Maccaferri e della prima scuola di tifo dell'Emilia Romagna, da lui fondata perché, ha raccontato che «la violenza a cui oggi assistiamo in televisione, allo stadio, in palestra e durante le partite è un pessimo segnale per i ragazzi. Guardando i tifosi picchiarsi dopo una partita i più giovani crescono pensando che quella sia la maniera giusta di sostenere la propria squadra, ma è sbagliata».

to. E col progetto vorrei spiegare perché».

Francesco Palmieri, responsabile tecnico del settore giovanile del Sassuolo Calcio, presenta l'articolato progetto "Giovane Italia", comprendente partite per under 12 da giocare senza arbitro e senza allenatore.

La serata gode del patrocinio dei comuni di Fiorano, Formigine, Maranello e Sassuolo, del Comune di Modena, dello Csi Modena, del Coni e della Figc ed è organizzata nell'ambito della rassegna "Sportivamente... cultura e campioni dello sport città per città".

Michele Iacarusò, presidente del Memorial Claudio Sassi spiega che «con il Torneo Sassi riusciamo a portare nella nostra provincia non solo atleti, ma anche culture delle sport che si incontrano e si confrontano nel nome dell'amicizia. Negli anni scorsi abbiamo ammirato l'autodisciplina, la correttezza in campo e fuori dal campo di diverse squadre internazionali. Per questo abbiamo ritenuto utile condividere queste esperienze per trarne profitto, senza quelle altrettanto positive che sono già messe in campo nella nostra regione. Sport ed educazione non sono due parole che possono viaggiare divise: non c'è più sport se non è educativo».

FIORANO La giunta ha dato l'ok alla variazione del programma

## Approvato il Piano triennale delle opere pubbliche, 1,25 milioni per la nuova palestra Guidotti

## FIORANO

La giunta ha approvato la prima variazione al programma triennale dei lavori pubblici 2016-2018, che prende atto delle disponibilità finanziarie come da bilancio preventivo. In particolare per il 2016, compresi gli interventi della Fiorano Gestioni Patrimoniali sono previsti investimenti per quasi tre milioni, finanziati al 72% con stanziamenti di bilancio, al 20% con entrate acquisite mediante accordi di capitali privati e per l'8% con un mutuo.

150mila euro sono destinati al Piano di attuazione asfalti, investimento che verrà rifinanziato con la stessa somma anche nei due anni successivi.

230mila euro serviranno per l'efficientamento energetico degli impianti di pubblica illuminazione e 120mila euro per realizzare il campo sintetico al Parco Roccavilla.

600mila euro, quelli che derivano dalla realizzazione dei Poc, serviranno per la realizzazione di due rotatorie stradali in grado di risolvere il tema della sicurezza nei due incroci della zona del cimitero di Fiorano: quello della circondariale con Via Cameazzo e quello della circondariale con il tratto di Via San Francesco che la collega a Via Statale Est, passando davanti all'Exe.

200mila euro consentiranno di ripristinare il marciapiede in via della Vittoria mediante la stesura di una nuova pavimentazione in porfido.

250mila euro serviranno per la manutenzione straordinaria del seminterrato di Villa Pace per poterlo ridestinare al pubblico utilizzo.

1,25 milioni di euro consentono la realizzazione della nuova palestra della scuola primaria Luisa Guidotti di Crociale.

200mila euro consentiranno l'allestimento del nuovo sportello polifunzionale che diventerà il punto di riferimento dei cittadini che accedono ai servizi del comune.

Nell'elenco non sono compresi l'intervento alla pista di atletica del centro sportivo Ciro Menotti e l'intervento per la messa in sicurezza sismica ed energetica della mensa della scuola primaria Luisa Guidotti di Crociale.



## CASTELFRANCO

## Ecotour, con il Pd si parlerà di acqua nella sede dell'Unione comunale

CASTELFRANCO

Farà tappa domani l'Ecotour a Castelfranco e si parlerà delle novità introdotte in tema di risorse idriche dal Collegato Ambientale.

Appuntamento alle ore 18.30 nella sede dell'Unione comunale del Pd in piazza della Vittoria.

Si parlerà di "acqua" nel corso del quinto appuntamento del ciclo "Ecotour", promosso dal Pd provinciale e

dal Gruppo Pd al Senato per spiegare le novità introdotte con il Collegato Ambientale, la legge approvata alla fine del 2015 che ha portato nella legislazione italiana i concetti di green economy ed economia circolare.

Il saluto iniziale ai partecipanti sarà affidato al sindaco di Castelfranco Stefano Reggianini. Introduce i lavori dell'incontro la responsabile Ambiente della Segreteria provinciale del Pd Simona Arletti.

Spetterà al senatore modenese Stefano Vaccari, capogruppo Pd in Commissione Ambiente e relatore del Collegato Ambientale a Palazzo Madama, spiegare il provvedimento nel suo complesso. Sarà, invece, il direttore dell'Agenzia Atesir Vito Belladonna ad approfondire le novità legate al tema delle risorse idriche.

L'appuntamento è alle ore 18.30, seguirà, a fine incontro, un eco-apericena.

**SPILAMBERTO** La portavoce del Movimento 5 Stelle interviene sulla comunicazione inviata ai consiglieri

## «Arriva l'editto Malmusi, cittadini state in silenzio»

«E' permesso ascoltare a debita distanza dagli eletti e accennando sempre sì con il capo...»

SPILAMBERTO

L'editto di Malmusi, divisione "fisica" tra commissari, consiglieri e pubblico, quest'ultimo non potrà assolutamente contattare nessun commissario e consigliere durante lo svolgimento della seduta. No, non è una legge del periodo fascista ma una nota inviata ai consiglieri comunali dal presidente della prima commissione Malmusi il 16 marzo di quest'anno.

Così il gruppo Spilamberto 5 Stelle interviene sulla comunicazione ricevuta da Malmusi, un consigliere di minoranza che rappresenta in consiglio il gruppo Forte-Malmusi in quanto dissociatosi con il collega dalla Lista Spilamberto Libera e Responsabile.

«Sono certa che la maggioranza Pd insorgerà per questo palese atto impositivo di un presidente di commissione eletto con i loro voti perché non rispetta assolutamente lo spirito di trasparenza e coinvolgimento dei cittadini rimarcato nelle loro linee pro-



POLITICA Il municipio spilambertese

grammatiche. Mi riferisco in particolare - spiega la portavoce del movimento, Fiorella Anderlini - all'impegno preso dalla lista Costantini di creare un dialogo con la cittadinanza attraverso un sistema di comunicazione che faccia trasparire "ciò che si fa, come lo si fa, dove si vuole arrivare". Ricordo inoltre che la finalità delle commissioni è quella di "di coadiuvare il Consiglio nelle sue funzioni principali, mediante lo svolgimento di attività consultive, propositive, di studio e di controllo". E come lo si può fare se non ponendo domande precise, pertinenti e di completa chiarificazione sull'argomento? Ma cosa ha fatto scattare questa restrizione da parte del consigliere-presidente rimarcando inoltre che "se nonostante le nuove disposizioni, tale

comportamento dovesse continuare, comunico fin da ora che convocherò tutte le future sedute in forma riservata"? ....sempre che il segretario comunale ne rilevi la legittimità". La commissione incriminata è quella congiunta del 14 marzo, al primo punto gestito dal presidente Malmusi, nella quale il vice-sindaco informava degli scenari futuri per l'area ex Sipe alla luce della sentenza del Tar e nella quale "un cittadino per tutta la serata ha "imboccato" un consigliere commissario che ha rivolto domande pertinenti nel rispetto del suo dovere di controllo. Il problema in discussione e che ha creato animosità, oltre al costo totale del contenzioso che dovrà pagare il nostro Comune, riguardava le competenze per la bonifica dell'area. Val la pena ricordare

che sono presenti tetti crollati in amianto ammalorato che non debbono aspettare un giorno in più per essere messi in sicurezza. Sappiamo tutti che il sindaco è tenuto a garantire la salute dei propri cittadini ed è evidente l'urgenza di cercare una soluzione indipendentemente dagli obblighi di legge. Non si può stare tranquilli e ritenere di fare il proprio dovere di consigliere e di cittadino se non si insiste per cercare una soluzione urgente. Urgente ma non prevista in quanto il sindaco ha ribadito che "non spetta a noi provvedere alla bonifica", eventualmente se ne riparerà in altra commissione. Quindi spilambertesi partecipate numerosi agli incontri. Vi è permesso ascoltare in silenzio, a debita distanza dagli eletti e accennando sempre sì con il capo».

**CASTELFRANCO** L'autore di "Al posto sbagliato-storie di bambini vittime di mafia" per la rassegna "Fai la cosa giusta"

## "Giornata della memoria e dell'impegno in ricordo delle vittime innocenti delle mafie", incontro con Bruno Palermo

CASTELFRANCO

Prosegue la rassegna "Fai la Cosa Giusta" a Castelfranco. Domani è la "Giornata della memoria e dell'impegno in ricordo delle vittime innocenti delle mafie". Proprio domani, alle ore 20.30, alla sala "Gabriella Degli Esposti" della biblioteca comunale "Lea Garofalo" di Castelfranco, si terrà l'incontro con Bruno Palermo, autore di "Al posto sbagliato-storie di bambini vittime di mafia".

Interverranno anche il sindaco Stefano Reggianini e l'assessore alla Sicurezza, Giovanni Gargano. A moderare l'incontro e la presentazione sarà il giornalista Gian Paolo Maini.

L'ingresso è gratuito e tutta la cittadinanza è invitata a partecipare. «Fai la Cosa Giusta - spiega Giovanni Gargano - è una serie d'incontri realizzati al fine di proporre alla cittadinan-

za spunti di riflessione, a partire dalla testimonianza diretta dei protagonisti, che trovandosi anche a malincuore coinvolti in situazioni spiacevoli ha scelto di "fare la cosa giusta" per dare al proprio percorso esistenziale un valore tramite: responsabilità, solidarietà, coerenza, coraggio. Quella di lunedì sarà la dodicesima serata di una manifestazione che sta andando oltre le più rosee aspettative».

### Descrizione del libro

Le mafie hanno sempre ucciso i bambini. Le regole per le quali donne e bambini non vanno toccati sono un falso mito. Un mito smentito dai 108 nomi racchiusi nelle storie di minori vittime innocenti di mafia contenute in questo lavoro. Storie che servono per fare e costruire memoria. Conservarla, tramandarla. Storie note e meno note che diventano veri e



PIAZZA DELLA VITTORIA Gli uffici comunali di Castelfranco

propri simboli della barbarie umana. Ogni nome, ogni racconto diventa parte di un dolore collettivo. Un moto di resistenza civile che nasce dal sangue innocente delle vittime e dal dolore dei loro familiari. Non esiste né un posto sbaglia-

to, né un momento sbagliato per i bambini vittime di mafia: un campo di calcio, il portone di casa, la pizzeria in cui si lavora, la piazza sotto casa, l'auto dei genitori. Al posto sbagliato ci sono sempre assassini e mafiosi.

### IN BREVE

#### Spilamberto, un pullman per Reggio Emilia per Libera contro la malavita

Ogni 21 marzo, primo giorno di primavera, si celebra la Giornata della Memoria e dell'Impegno in ricordo delle vittime innocenti delle mafie. Dal 1996, ogni anno in una città diversa, viene letto un elenco di circa novecento nomi di vittime innocenti. La mattina del 21 marzo a Reggio Emilia un corteo si dirigerà verso piazza Prampolini dove alle ore 11 circa si procederà alla lettura dei nomi delle vittime innocenti di tutte le mafie. Alle ore 12 sarà possibile ascoltare in diretta radiofonica da Messina l'intervento di don Luigi Ciotti presidente di Libera. Un pullman gratuito partirà da Spilamberto per raggiungere Reggio Emilia.

#### Nonantola, incontro col Consorzio Burana

Anche il Consorzio della Bonifica Burana partecipa alle celebrazioni della Giornata Mondiale dell'Acqua con una proposta di eventi sul territorio. Oggi alle 21 all'ex Teleferica, area golena, Sermide nel mantovano si terrà "Terra dura in Multicolor", spettacolo per famiglie ad ingresso libero. Martedì alle ore 8.30 a Bondeno di Ferrara nella Sala 2000 di Viale Matteotti 10 si terrà la Presentazione del libro di Sergio La Sorda "La botte napoleonica. storia, geografia e idraulica". Sempre martedì, dalle ore 15.30 alla Sala Sighinolfi di Nonantola il Burana vi aspetta con l'esposizione della mostra "Acqua, primo scultore della storia" dedicata alle meravigliose creazioni artistiche dell'acqua quando si trasforma in ghiaccio. Inoltre: laboratori per ragazzi, letture, con il Ceas di Nonantola.

**ZOCCA** Il consigliere Giuseppe Biccocchi interviene in merito alla petizione

## «Divieto benedizione, la raccolta firme mi sembra inconsueta e inaccettabile»

**ZOCCA**

«La raccolta di firme contro una decisione del Tar mi appare "inconsueta" e non accettabile». Così il consigliere di minoranza di "Zocca Paese reale", Giuseppe Biccocchi, interviene in merito alla petizione che ha preso il via contro la decisione della preside di vietare le benedizioni pasquali nelle scuole.

«Mi rendo conto che molti possono aver firmato in buona fede, gli ammini-



**LEGGI**



stratori vecchi e futuri invece conoscono la situazione delle scuole di Zocca, della loro precarietà, nonostante siano stati spesi molti soldi negli ultimi anni, ci sono documenti - spiega Biccocchi - nei quali sono descritte problematiche, in particolare la scuola materna che fin dalla costruzione "presenta un di-

scritto numero di problemi". Queste iniziative sono volte solamente a sviare l'attenzione dai problemi veri, seri e preoccupanti. A Zocca ci sono molte cose di cui parlare, si preferisce tergiversare e parlare d'altro, soprattutto perché le varie liste che si presentano alle elezioni sono composte o appoggiate da ex amministratori che hanno grosse responsabilità sulla situazione attuale».

*Nella foto: Giuseppe Biccocchi*

**FRASSINORO** Le squadre del territorio rispondono al presidente Tintorri in merito ai "privilegi" della Boscoreale

## «Cinghialai, si richieda la nomina un tecnico esterno»

«Zone divise in superficie uguale, ma è il tipo di territorio che è diverso»

**FRASSINORO**

«È discutibile la risposta del presidente Tintorri dell'ATC MO3 in merito alle anomalie gestionali della maggioranza facente parte de Direttivo. Noi, e solo noi per primi, ripetutamente abbiamo contestato un palese conflitto di interessi sulla decisione che ha portato a suddividere il territorio alle tre squadre presenti e lui risponde sostenendo "che bisogna mettere da parte gli interessi personali". Occorre quindi rammentare a Tintorri che il conflitto d'interessi è la manifestazione attraverso la quale, attraverso un voto, si perseguono finalità private, ed al presidente compete attestare che non siano state violate le normali procedure in tal senso, non esibire cartine geografiche che rispecchiano soltanto la divisione matematica degli ettari presenti, senza entrare nel merito tecnico delle caratteristiche di quel territorio». Così le squadre di cinghialai replicano al presidente del direttivo in merito ai "privilegi" della squadra di



Boscoreale.

«Del resto, ad esempio, dividere l'arco alpino in tre porzioni di eguale superficie, dove una parte è rappresentata dalle rocce carsiche istriane, una dalle vette italo francesi ed una centrale dal territorio svizzero, lascerebbe non stupito il solo presidente

**LEGGI**



Tintorri, poiché è esattamente la procedura adottata nel ripartire il territorio del Distretto di Frassinoro - spiegano - alla squadra "Boscoreale" è stata assegnata la Svizzera, alle altre due squadre il resto. Nella risposta non parla nemmeno del regolamento interno dell'ATC

che norma le procedure per arrivare a modificare i territori, quasi fosse per lui un fatto superfluo osservare un regolamento. Non commenta la "Caporetto" del direttivo, ossia la boccatura di uguale contenuto fatta dalla Provincia pochi mesi fa. Commenta invece le accuse mosse facendo un inutile excursus dei presidenti che lo hanno preceduto negli ultimissimi anni e, stranamente, dimentica però di citare gli anni bui dell'ATC in cui l'allora Presidente era portavoce ed idolo incontrastato dell'Enalcaccia, associazione da Tintorri ora rappresentata. Dimostri quindi il presidente, sulla base dei verbali di Consiglio, che non corrisponde al vero che l'attività dell'ATC MO3 ha operato insistentemente con finalità quasi esclusive per creare ad hoc un territorio ai suoi fidati, quando invece i gravi problemi gestionali del cinghiale sono sempre sta-

ti in altri distretti, ignorati però dall'ATC. Ma poiché, come si suole dire in montagna "le frottole stanno in poco posto" e pertanto queste frottole o le raccontiamo noi, o le racconta Tintorri, ed è quindi giusto per tutti che emerga la verità in tal senso, invitiamo il presidente a richiedere alla Regione, organo di controllo dell'ATC, la nomina un tecnico faunistico esterno, non dipendente quindi dell'ATC, che suddivida il distretto di Frassinoro sui parametri tecnici e non matematici: se venisse confermato da questi l'operato dell'ATC, accetteremmo di buon grado l'azione intrapresa, riconoscendo l'illuminata azione del Presidente. Contrariamente, sarebbe il caso che il Tintorri e la sua maggioranza cominciasse a prendere in seria considerazione non le misure del territorio, ma quelle delle proprie valigie».

*(Michela Rastelli)*

**FRASSINORO** Il segretario provinciale del Pd Bursi sulla protesta dei dipendenti dell'azienda

## «Ceramica Terre della Badia, solidarietà ai lavoratori»

«L'auspicio è che il tavolo di confronto nella sede della Provincia possa portare a uno sblocco della vicenda»

**FRASSINORO**

«Come Partito democratico seguiamo con preoccupazione l'evolversi della situazione della ceramica Terre della Badia di Frassinoro, azienda il cui futuro produttivo e occupazionale è importante per l'economia del territorio montano. Siamo al fianco delle persone che stanno difendendo il loro lavoro». Così il segretario provinciale del Pd, Lucia Bursi, esprime preoccupazione per le difficoltà della ceramica



**LO SCIOPERO** Un momento della protesta

Terre della Badia di Frassinoro e solidarietà ai lavoratori impegnati nel presidio permanente.

«L'auspicio è che il tavolo di confronto - spiega la Bursi - già convocato per la mattinata di domani, nella sede della Provincia, possa portare a uno sblocco della vicenda e a trovare una soluzione per i problemi più pressanti, in particolare sulla continuità produttiva dell'azienda e sui pagamenti degli arretrati spettanti ai lavoratori».

**IN BREVE**

### Zocca civica presenta Marco Vitali

«Da oggi vi presentiamo gli amici che compongono la nostra lista "Zocca Civica". Iniziamo da Marco». Così la lista civica che correrà alle prossime Amministrative candidando Ginfranco Tanari si presenta.

«Marco Vitali è nato il 12 settembre del 1971, ha frequentato la scuola elementare e media in paese e in seguito si è diplomato in ragioneria. Precedentemente a questa avventura è stato consigliere della Proloco, co-fondatore dell'associazione "Zocca c'è" e vice-presidente della consultazione frazionale del Comune - spiegano dalla lista - Attualmente Marco è presidente del Consiglio dell'Ascom locale, membro del Consiglio provinciale e presidente della consulta attività produttive del paese. Commerciante da sempre, Marco, considera Zocca la sua casa e la comunità zocchese la sua famiglia. Detesta chi è ipocrita, chi non cambia mai idea. Ama Zocca e sostiene di sentirsi un figlio del nostro paesello e se ne ritiene un fiero appartenente, sempre e ovunque».



**I MERCATI**

**Lunedì**  
Maranello (Pozza)  
Modena  
Montese  
Pievepelago  
San Felice sul Panaro

**Martedì**  
Bomporto (Sorbara)  
Campogalliano  
Castelfranco Emilia  
Castelnuovo Rangone (Montale)  
Frassinoro  
Lama Mocogno  
Novi di Modena  
San Possidonio  
Sassuolo  
Soliera  
Zocca

**Mercoledì**  
Castelvetro di Modena  
Cavezzo  
Finale Emilia  
Fiorano Modenese (Spezzano)  
Guiglia

Maranello  
Montecreto  
Montefiorino  
Novi di Modena (Rovereto)  
Serramazzone  
Spilamberto

**Giovedì**  
Bastiglia  
Bomporto  
Camposanto  
Carpi  
Fiorano Modenese  
Formigine (Magreta-Casinale)  
Medolla  
Nonantola  
Polinago  
Sestola  
Vignola

**Venerdì**  
Castelfranco Emilia  
Concordia sulla Secchia  
Finale Emilia (Massa Finalese)

Maranello (Gorzano)  
San Cesario sul Panaro  
San Felice sul Panaro  
Sassuolo  
Savignano sul Panaro

**Sabato**  
Carpi  
Castelnuovo Rangone  
Formigine  
Guiglia  
Marano sul Panaro  
Mirandola  
Pavullo nel Frignano  
Ravarino  
San Prospero  
Soliera

**Domenica**  
Cavezzo  
Fanano  
Fiuralbo  
Guiglia  
Palagano  
Polinago

**NUMERI UTILI**

Pronto soccorso 118  
Carabinieri 112  
Questura 113  
Vigili del fuoco 115  
Guardia di Finanza 117  
Emergenza infanzia 114  
Telefono Azzurro 19696  
Soccorso ACI 803116

**SICUREZZA**  
Questura 059/410411  
Polizia Stradale 059/248911  
Polizia Municipale 059/20314  
Polizia Ferroviaria 059/222336  
Polizia Modena Nord 059/222336  
Sos Truffa 800 631316  
Carabinieri 059/3166111  
Vittime Reati 059/284109

Guardie Giurate 059/209437  
Giudice di Pace 059/2131996

**SERVIZI**  
Provincia di Modena 059/209111  
Comune di Modena 059/20311  
Comune Informa 059/20312  
Anagrafe 059/2032077  
Movimenti Consumatori 059/343759  
Info Agroalimentare 059/2033486  
Sos turista 059/2032557  
Agenzia delle Entrate 059/8393111  
Cimitero San Cataldo 059/334103  
Pony Express 059/828111  
Centro Anziani 059/303320  
Oggetti Smarriti 059/2033247  
Alcolisti Anonimi 333/4208029  
Guasti Enel 803 500

**AMBIENTE**  
Servizio Clienti Hera 800 999500  
S. Clienti Hera da cellulare 199 199500  
Energia elettrica Hera 800 999010  
Gas Hera 800 713666  
Acqua e fognature Hera 800 713900  
Teleriscaldamento Hera 800 713699  
Centro Fauna Selvatica 339/8183676  
Guardia Med. Veterinaria 059/311812

**SALUTE**  
Policlinico 059/4222111  
Usl 16 centralino 059/435111  
Trasporto misericordia 059/332398  
Croce Rossa 059/222209  
Guardia Medica 059/375050  
Tribunale Malato 059/4222243  
Tribunale Malato fax 059/4222225

**VISITE AI DEGENTI****NUOVO OSPEDALE CIVILE S. AGOSTINO - ESTENSE DI MODENA****ANESTESIA, RIANIMAZIONE E TERAPIA ANTALGICA**

Visita ai degenti da lun a dom: 18.30-19.30

Sono ammesse due persone per degente

**CARDIOLOGIA**

Visita ai degenti da lun a dom: 8.00-9.00; 12.30-13.30; 18.15-19.15

U.T.I.C da lun a dom: 12.30-13.30; 18.15-19.15

**CHIRURGIA GENERALE**

Visita ai degenti da lun a dom: 6.30-8.15; 12.00-15.00; 18.00-21.00

**CHIRURGIA VASCOLARE**

Visita ai degenti da lun a dom: 7.00-8.00; 12.00-16.30; 18.15-20.00

**ENDOCRINOLOGIA E MALATTIE DEL METABOLISMO**

Visita ai degenti da lun a dom: 6.30-9.00; 12.15-15.00; 18.15-21.00

**GERIATRIA**

Visita ai degenti da lun a dom: 6.30-9.00; 12.20-15.00; 18.20-20.30

**LUNGODEGENZA POST ACUZIE**

Visita ai degenti da lun a dom: 7.00-9.00; 12.15-15.00; 18.15-20.30

**MEDICINA AD INDIRIZZO CARDIOVASCOLARE**

Visita ai degenti da lun a dom: 7.00-9.00; 12.30-14.00; 18.30-20.00

**MEDICINA D'URGENZA E PRONTO SOCCORSO**

Visita ai degenti da lun a dom: 7.00-9.00; 12.15-15.00; 17.00-20.00

**UTMI: 13.15-14.15; 18.30-19.30****MEDICINA INTERNA E GASTROENTEROLOGIA**

Visita ai degenti da lun a dom: 6.30-9.00; 12.30-14.00; 18.30-21.30

**MEDICINA AD INDIRIZZO METABOLICO / NUTRIZIONISTICO**

Visita ai degenti da lun a dom: 6.30-9.00; 12.15-14.30; 18.15-21.00

**MEDICINA RIABILITATIVA**

Visita ai degenti da lun a dom: 7.00-9.00; 12.15-14.00; 18.15-21.00

**NEUROCHIRURGIA**

Visita ai degenti da lun a dom: 6.30-8.30; 12.00-14.00; 18.00-21.30

**CLINICA NEUROLOGICA - STROKE UNIT**

Visita ai degenti da lun a dom: 7.00-9.00; 12.00-14.00; 18.00-20.00

Stroke Unit : 12.00-14.00; 18.00-20.00

**NEURORADIOLOGIA**

Apertura al pubblico lun, mer, ven: 10.00-13.00; gio: 10.00-16.00;

sab: 9.00-12.00

**ORTOPEDIA**

Visita ai degenti da lun a dom: 6.30-8.30; 12.15-16.00; 18.15-21.00

**RIANIMAZIONE NEURORIANIMAZIONE**

Visita ai degenti da lun a dom: 13.00-14.00

**SERVIZIO PSICHIATRICO DI DIAGNOSI E CURA**

Visita ai degenti da lun a sab: 13.30-14.30; 18.30-19.45;

dom e festivi: 10.30-11.30; 15.30-17.30

**NUMERI UTILI SANITÀ**

**MODENA**  
Informazioni 059 375050  
Apertura al pubblico da lun a ven: 20.00-8.00 | sab e prefestivi: 10.00-8.00 (8.00 del giorno successivo al festivo)

**CARPI**  
Informazioni 059 659342  
Apertura al pubblico da lun a ven: 20.00-8.00 | sab e prefestivi: 10.00-8.00 (8.00 del giorno successivo al festivo)

**CASTELFRANCO EMILIA**  
Informazioni 059 375050  
Apertura al pubblico da lun a ven: 20.00-8.00 | sab e prefestivi: 10.00-8.00 (8.00 del giorno successivo al festivo)

**CAVEZZO**  
Informazioni 848 800 328  
Apertura al pubblico da lun a ven: 20.00-8.00 | sab e prefestivi: 10.00-8.00 (8.00 del giorno successivo al festivo)

**FINALE EMILIA**  
Informazioni 848 800 328  
Apertura al pubblico da lun a ven: 20.00-8.00 | sab e prefestivi: 10.00-8.00 (8.00 del giorno successivo al festivo)

**FORMIGINE**  
Informazioni 059 558077  
Apertura al pubblico da lun a ven: 20.00-8.00 | sab e prefestivi: 10.00-8.00 (8.00 del giorno successivo al festivo)

**FRASSINORO**  
Informazioni 0536 309650  
Apertura al pubblico da lun a ven: 20.00-8.00 | sab e prefestivi: 10.00-8.00 (8.00 del giorno successivo al festivo)

**LAMA MOCOIGNO**  
Informazioni 0536 44880  
Apertura al pubblico sab e prefestivi: 10.00-8.00 (8.00 del giorno successivo al festivo)

**MIRANDOLA**  
Informazioni 848 800 328  
Apertura al pubblico da lun a ven: 20.00-8.00 | sab e prefestivi: 10.00-8.00 (8.00 del giorno successivo al festivo)

**MONTEFIORINO**  
Informazioni 0536 309500  
Apertura al pubblico da lun a ven: 20.00-8.00 | sab e prefestivi: 10.00-8.00 (8.00 del giorno successivo al festivo)

**MONTESI**  
Informazioni 059 982076  
Apertura al pubblico da lun a ven: 20.00-8.00 | sab e prefestivi: 10.00-8.00 (8.00 del giorno successivo al festivo)

**NONANTOLA**  
Informazioni 059 375050  
Apertura al pubblico da lun a ven: 20.00-8.00 | sab e prefestivi: 10.00-8.00 (8.00 del giorno successivo al festivo)

**PALAGANO**  
Informazioni 0536 309680  
Apertura al pubblico da lun a ven: 20.00-8.00 | sab e prefestivi: 10.00-8.00 (8.00 del giorno successivo al festivo)

**PAVULLO NEL FRIGNANO**  
Informazioni 0536 309720  
Apertura al pubblico da lun a ven: 20.00-8.00 | sab e prefestivi: 10.00-8.00 (8.00 del giorno successivo al festivo)

**PIEVEPELAGO**  
Informazioni 0536 309801  
Apertura al pubblico da lun a ven: 20.00-8.00 | sab e prefestivi: 10.00-8.00 (8.00 del giorno successivo al festivo)

**PRIGNANO SULLA SECCHIA**  
Informazioni 0536 874180  
Apertura al pubblico da lun a ven: 20.00-8.00 | sab e prefestivi: 10.00-8.00 (8.00 del giorno successivo al festivo)

**SASSUOLO**  
Informazioni 0536 874015  
Apertura al pubblico da lun a ven: 20.00-8.00 | sab e prefestivi: 10.00-8.00 (8.00 del giorno successivo al festivo)

**SERRAMAZZONI**  
Informazioni 0536 954255  
Apertura al pubblico da lun a ven: 20.00-8.00 | sab e prefestivi: 10.00-8.00 (8.00 del giorno successivo al festivo)

**SESTOLA**  
Informazioni 0536 62669  
Apertura al pubblico da lun a ven: 20.00-8.00 | sab e prefestivi: 10.00-8.00 (8.00 del giorno successivo al festivo)

**SPILAMBERTO**  
Informazioni 059 782732  
Apertura al pubblico da lun a ven: 20.00-8.00 | sab e prefestivi: 10.00-8.00 (8.00 del giorno successivo al festivo)

**VIGNOLA**  
Informazioni 059 7574740  
Apertura al pubblico da lun a ven: 20.00-8.00 | sab e prefestivi: 10.00-8.00 (8.00 del giorno successivo al festivo)

**ZOCCA**  
Informazioni 059 7574780  
Apertura al pubblico da lun a ven: 20.00-8.00 | sab e prefestivi: 10.00-8.00 (8.00 del giorno successivo al festivo)

**FARMACIE DI MODENA****Farmacia Albareto** (Albareto)

Strada Albareto, 685 - 059-318334;

**Farmacia Autodromo**

Strada Formigina - 059-331382;

**Farmacia B. V. Popolo**

Via Str. Naz.le Giardini, 30/32

059-223877;

**Farmacia B.V. della Salute**

Corso Canalchiaro, 127

059-238319;

**Farmacia Baggiovara** Er. Giacobazzi

Via Canalino, 54 - 059-223821;

**Farmacia Bernasconi**

Corso Vittorio Emanuele II, 78

059-210144;

**Farmacia Borri Maria**

Via Giardini, 760 - 059-355454;

**Farmacia Bruni**

Via Emilia Centro, 180

059-243359;

**Farmacia Buon Pastore**

Via Conco, 32 - 059-300411;

**Comunale Crocetta**

Via Ciro Menotti, 370 - 059-251452;

**Comunale del Pozzo**

Via Emilia Est, 416 - 059-360091;

**Comunale Giardini**

Via Giardini, 431/a - 059-353579;

**Comunale Gramsci**

Via Gramsci, 45 - 059-311110;

**Comunale I Portali**

Via dello Sport, 54 - 059-371181;

**Comunale La Rotonda**

Via Casalegno, 39 - 059-441501;

**Comunale Modena Est**

Via IX Gennaio 1950, 29

059-282202;

**Comunale Modena Ovest**

Via del Giglio, 19 - 059-821316;

**Comunale Morane**

Via Morane, 274 - 059-300500;

**Comunale Storchi**

Viale Storchi, 155 - 059-222238;

**Comunale Vignolese**

Via Vignolese, 537 - 059-363330;

**Comunale Villaggio Giardini**

Via Pasteur, 21 - 059-342040;

**Farmacia Del Collegio**

Via Emilia Centro, 151

059-222549;

**Farmacia Della Bona P. e G. Snc**

(San Damaso)

Strada Vignolese, 1263

059-469108;

**Farmacia Grandemilla** (Cittanova)

Via Emilia Ovest, 1480

059-848755;

**Farmacia Madonna Pellegrina**

Via Bellinzona, 59/61 - 059-392732;

**Farmacia Madonna**

Via Tabacchi, 5 - 059-333153;

**Farmacia Montegrappa**

Via Costa Cesare, 60 - 059-331366;

**Farmacia Quattro Ville**

(Castelfranco - Lesignana)

Via S. Onofrio, 107 - 059-827367;

**Farmacia S. Agostino Dini M.**

Piazzale Erri - 059-216297;

**Farmacia S. Antonio**

Viale Verdi, 161 - 059-221389;

**Farmacia S. Omobono**

Via Emilia Centro, 167

059-222872;

**Farmacia San Faustino di Incerti G.**

Via Giardini, 236 - 059-351157;

**Farmacia San Geminiano**

Viale Buon Pastore, 400

059-305352;

**Farmacia San Giorgio**

Via Manifattura Tabacchi, 79

059-223827;

**Farmacia San Giuseppe Dott.ssa**

Via Castellaro, 25 - 059-243369;

**Farmacia San Lazzaro Sas**

Largo Garibaldi Giuseppe, 18

059-223736;

**Farmacia San Marco**

Corso Duomo, 54 - 059-244421;

**Farmacia San Martino** (Portile)

Via Chiossi Oreste, 12

059-460185;

**Farmacia San Paolo Sas**

Via Emilia Est, 799 - 059-360268;

**Farmacia Santa Caterina Snc**

Viale Muratori Lodovico Antonio, 145

059-239195;

**Farmacia Santa Chiara**

Via Wiligermo - 059-355722;

**Farmacia Santa Filomena**

Corso Duomo, 4 - 059-223916;

**Farmacia Sant'Elena**

Via Canaletto Sud, 123

059.310488

**Farmacia Scalabrini Sandro e C. Sas**

(Cognento)

Via Dei Traeri, 104 - 059-353006;

**Farmacia Torrenova**

Via Nonantolana, 685/T

059-254535

LA NUOVA

**PRIMA PAGINA + LA STAMPA**

L'informazione quotidiana di Modena e Provincia

IN ABBINAMENTO OBBLIGATORIO

**ABBONAMENTI**IN EDICOLA  
(Versione Cartacea)**3 MESI - 78 numeri**  
dal lunedì al sabato € 79,00**6 MESI - 156 numeri**  
dal lunedì al sabato € 149,00**1 ANNO - 312 numeri**  
dal lunedì al sabato € 270,00

Per informazioni e sottoscrizioni

059.281700

## EVENTI A MODENA E PROVINCIA

20 marzo - Modena  
**Modena in Fiore**

Mostra-mercato dedicata ai fiori e alle piante - In centro storico: Piazza Pomposa, Via Taglio, Largo S. Giorgio, Piazza Matteotti, Via Del Voltone e Via Farini - Dalle ore 09,00 alle 19,30; [www.modenainfiore.it/index.html](http://www.modenainfiore.it/index.html)

20 marzo - Modena  
**Pianeti nani e asteroidi**

Rassegna "Al Planetario con mamma e papà" - per bambini 5-11 anni  
Presso Planetario civico F. Martino, Viale Jacopo Barozzi 31  
Ore 15,30 e ore 16,30 - Info e costi: tel. 059/224726

20 marzo - Carpi  
**Aperitivo al N.I.C.**

Aperitivo con ricco buffet dalle ore 18,00 - Presso "NIC - New Italian Café"  
Via delle Magliarie 13; Info: tel. 349/6699060

20 marzo - Modena  
**Aperitivo & Musica**

Ricco aperitivo & musica dalle 18,30; Live o Dj set dalle 20,00 - 21,00  
Presso "Elio, illumina l'eccellenza", Via Manifattura Tabacchi

20 marzo - Modena  
**Aperitivo & Buffet**

Ricco Buffet ad accompagnare l'orario dell'aperitivo: cocktails, long drinks, vini rossi e bianchi italiani ed internazionali! Presso "Bar Mascagni"  
Panta Rei, Via Emilia Est 93 - Info: tel. 348/8095406

20 marzo - Modena  
**"Tremenda" - Adesso è domenica**

Dj set con Robby Ruini dalle 19,30 fino a tarda notte - Apericena a buffet fino alle 21,30 - Cena a partire dalle ore 21,00 con 4 menù differenti  
Presso "Gilda Club", Via Sallustio 65; Info: tel. 340/5939416

20 marzo - Modena  
**Happy Hour Birra**

Sera happy hour con sconti sulle consumazioni di birra per tutta la serata  
Presso "Sir Francis Drake Pub", Viale Emilio Po 86/A

21 marzo - Modena  
**Aperitivo al Next Age 65**

Dalle ore 18,00 alle 20,00 un fresco aperitivo con buffet  
Presso "Next Age 65 Discobar", Via Emilia Est 963

21 marzo - Modena  
**Revolucion Latina**

Con El Chico dj e Vanessa Singer Vocalist - Balli con Esther & Richard  
Presso "Frozen", Strada Contrada 346 - Info: tel. 059/460860

22 marzo - Modena  
**Mercatino biologico Biopomposa**

Mercatino settimanale di prodotti agricoli biologici - In Piazza Pomposa  
Dalle ore 07,00 alle 14,00 - Info: tel. 347/5632650

23 marzo - Modena  
**Mercato di libri e piccolo collezionismo**

Il mercatino propone libri usati e da collezione, manifesti cinematografici, vecchie edizioni di giornalini, cartoline, santini e monete da collezione;  
In centro storico, Piazzetta Sant'Eufemia; Dalle ore 08,00 alle 18,00

**TEATRO COMUNALE DI MODENA LUCIANO PAVAROTTI**

Via del Teatro, 8 - 41121 Modena - telefono 059 2033020  
Mercoledì 23 marzo, ore 21,00: **ModenaDanza - ATERBALLETTO BLISS**, coreografia Johann Inger - **ANTITESI**, coreografia Andonis Foniadakis  
Biglietteria del Teatro Comunale: acquisto telefonico tel. 059 203 3010  
[biglietteria@teatrocomunalemodena.it](mailto:biglietteria@teatrocomunalemodena.it); [www.teatrocomunalemodena.it](http://www.teatrocomunalemodena.it)

## IL SANTO

### Sant' Alessandra di Amiso e compagne

Martiri

Sono poche le notizie che si sanno su di lei, al contrario sono molte e non sempre attendibili le leggende popolari che narrano facesse parte di un gruppo di sette donne che si presentarono al prefetto Amiso, proclamando la loro fede cristiana e denunciandolo per la sua crudeltà. Sono commemorate il 20 marzo nel Martirologio Romano. Nel Sinassario Costantinopolitano, invece,

se ne fa memoria il 18 marzo con un breve elogio, tratto certamente da una passio perduta, ma che non doveva essere molto attendibile. Secondo questo testo, al tempo di Massimiano sette donne e cioè Alessandra, Claudia, Eufrosia, Matrona, Giuliana, Eufemia e Teodosia si presentarono al preside di Amiso, professandosi



cristiane e rimproverandolo per la sua crudeltà e la sua ingiustizia nel condannare i cristiani. Subito arrestate, furono flagellate, scarnificate e, infine, gettate in una fornace ardente. Quattro dei nomi sopra ricordati e precisamente Alessandra, Claudia, Eufrosia e Matrona ritornano in un altro gruppo, pur esso di sette vergini, annegate dal prefetto Teotecno e ricordate nella passio, certamente più attendibile, di Teodoto di Ancira. Gli altri tre nomi Giuliana, Eufemia e Teodosia si possono facilmente intravedere nei rispettivi Giulitta, Faine e Tecusa del gruppo di Ancira, commemorato nei sinassari greci e nel Martirologio Romano il 18 maggio. Si può concludere che il gruppo di Alessandra e compagne di Amiso non è che un doppione dell'altro formato da Tecusa e compagne di Ancira ed erroneamente attribuito ad Amiso.

## Album fotografico

Camminando qua e la... Foto scattata ed inviata da Federici Roberto, nostro lettore.



## ACCADDE OGGI

1916 - Albert Einstein pubblica la sua teoria della relatività  
1941 - Durante la repressione nazista, il ghetto di Cracovia viene sgomberato e tutti gli ebrei trasferiti nei campi di concentramento  
1952 - Il Senato degli Stati Uniti ratifica il trattato di pace con il Giappone  
1969 - John Lennon sposa Yoko Ono  
1966 - La Coppa Rimet viene rubata dalla Central Hall di Londra  
1974 - Fallito tentativo di rapimento della Principessa Anna e del marito, Capita-

no Mark Phillips sul Mall, fuori Buckingham Palace, Londra  
1986 - Nel supercarcere di Voghera viene avvelenato Michele Sindona con un caffè al cianuro. Sindona era stato condannato per l'omicidio Ambrosoli. Morirà due giorni dopo  
1995 - Un attacco terroristico con gas Sarin alla metropolitana di Tokyo provoca 12 morti e oltre 1300 feriti  
2003 - Inizia la Seconda guerra del Golfo con l'invasione dell'Iraq da parte delle forze angloamericane

## WEB UTILE

Municipio di Modena: [www.comune.modena.it](http://www.comune.modena.it)  
Provincia di Modena: [www.provincia.modena.it](http://www.provincia.modena.it)  
Informazioni turistiche: [turismo.comune.modena.it/it/canali-tematici/scopri-il-territorio](http://turismo.comune.modena.it/it/canali-tematici/scopri-il-territorio)  
Informazioni Appennino: [www.appenninomodense.net/ar75/](http://www.appenninomodense.net/ar75/)  
Servizi biblioteche universitarie: [www.biblioreggio.unimo.it](http://www.biblioreggio.unimo.it)  
Istruzione a Modena: [istruzione.comune.modena.it/istruzione/](http://istruzione.comune.modena.it/istruzione/)  
Camera di commercio: [www.mo.camcom.it/](http://www.mo.camcom.it/)  
Prefettura di Modena: [www.prefetturamodena.it/](http://www.prefetturamodena.it/)  
Poste italiane: [www.poste.it](http://www.poste.it)  
Regione Emilia Romagna: [www.regione.emilia-romagna.it](http://www.regione.emilia-romagna.it)  
Diocesi di Modena e Nonantola: [www.modena.chiesacattolica.it](http://www.modena.chiesacattolica.it)  
Servizi sanitari - ospedalieri: [www.policlinico.mo.it/](http://www.policlinico.mo.it/)  
Servizi Hera: [www.gruppohera.it](http://www.gruppohera.it)

## LA RICETTA • Merluzzo al limone

### Ingredienti:

- . 4 Filetti di merluzzo
- . 1 Spicchio d'aglio
- . 1 Limone
- . Prezzemolo
- . Olio extravergine d'oliva
- . Sale
- . Pepe

Numero di persone: 4

Note: Secondo piatto

### Preparazione:

Sbucciate e tritate l'aglio, poi fatelo soffriggere in una padella con dell'olio extravergine d'oliva. Quando il soffritto inizierà a sfrigolare, mettete in cottura i filetti di merluzzo precedentemente sciacquati e asciugati con della carta assorbente. Condite con sale e pepe, dopodiché unite il succo di un limone e una bella spolverata di prezzemolo tritato. Cuocete i filetti quattro minuti per lato, girandoli con cautela per non sfaldarli. Servite il merluzzo ben caldo coprendolo con il sughetto di cottura al limone. Ricetta da [www.gustissimo.it](http://www.gustissimo.it)



## TRENI LOCALI

Per informazioni: **840.151.152**

**Linea Modena - Sassuolo**  
Partenze da Modena:

Feriali: 6.00 - 6.30 - 7.00 - 7.30 - 8.00 - 8.30 - 8.55 (bus) - 9.35 - 10.35 (bus) - 11.35 - 12.05 - 12.35 - 13.05 - 13.35 - 14.05 - 14.35 - 15.35 - 16.35 - 17.05 - 17.20 (bus) - 18.05 - 18.35 - 19.10 (bus) - 19.35 - 20.40 (bus)

Festivi: i treni non circolano nei giorni festivi

Partenze da Sassuolo:

Feriali: 6.09 - 6.44 - 7.09 - 7.44 - 8.09 - 8.44 - 9.14 - 9.45 (bus) - 10.14 - 11.35 (bus) - 12.14 - 12.49 - 13.14 - 13.49 - 14.14 - 14.49 - 15.14 - 16.14 - 17.14 - 17.49 - 18.15 (bus) - 18.49 - 19.14 - 19.55 (bus) - 20.14 - 21.25 (bus)

Festivi: i treni non circolano nei giorni festivi

**Linea Vignola - Bologna**

Partenze da Vignola:  
Feriali: 6.07 - 6.46 - 7.48 - 8.48 - 9.48 - 10.48 - 11.48 - 12.48 - 13.48 - 14.48 - 15.48 - 16.48 - 17.48 - 18.48 - 19.48 - 20.48 - 21.22 - 22.30 (bus)

Festivi: 7.48 - 10.48 - 13.48 - 16.48 - 20.48

Partenze da Bologna:

Feriali: 5.30 - 6.37 - 7.15 - 8.16 - 8.42 - 9.16 - 10.16 - 10.42 - 11.16 - 12.16 - 13.16 - 13.42 - 14.16 - 15.16 - 15.44 - 16.16 - 17.16 - 18.16 - 19.16 - 20.16 - 21.16 (bus)

Festivi: 6.37 - 9.16 - 12.16 - 15.16 - 19.16



## AEROPORTI

**AEROPORTO DI PARMA**  
Tel. 0521-9515

**Vol per LONDRA**  
. dal 25 ottobre al 25 marzo  
partenze ore 22,25 (Lu, Me, Ve)

**Vol per TRAPANI**  
. dal 25 ottobre al 25 marzo  
partenze ore 12,50 (Ma, Gi, Sa)

**AEROPORTO DI BOLOGNA**  
Tel. 051-6479615

**Vol per BERLINO (Schönefeld)**  
. dal 27 ottobre al 26 marzo  
partenze ore 13,40 (Tutti i giorni)

**Vol per FRANCOFORTE**  
. dal 8 gennaio al 26 marzo  
partenze ore 10,00 (Tutti i giorni)  
. dal 25 ottobre al 26 marzo  
partenze ore 14,55 (Tutti i giorni)

**Vol per LONDRA (Stansted)**  
. dal 25 ottobre al 26 marzo  
partenze ore 06,20 (Tutti i giorni)

**Vol per MADRID**  
. dal 25 ottobre al 26 marzo  
partenze ore 12,35 (Tutti i giorni)  
. dal 25 ottobre al 26 marzo  
partenze ore 16,50 (Tutti i giorni)

**Vol per MONACO**  
. dal 25 ottobre al 26 marzo  
partenze ore 13,00 (Tutti i giorni)

**Vol per PARIGI (Charles de Gaulle)**  
. dal 25 ottobre al 26 marzo  
partenze ore 07,00 (Tutti i giorni)

**Vol per ROMA FIUMICINO**  
. dal 25 ottobre al 26 marzo  
partenze ore 12,15 (Tutti i giorni)  
. dal 25 ottobre al 26 marzo  
partenze ore 18,40 (Tutti i giorni)

## LE PIANTE DA GIARDINO • Abelia



L'Abelia è un arbusto appartenente alla famiglia delle Linnaeaceae. Al genere abelia fanno parte circa una ventina di specie. Quasi tutte queste specie sono originarie della Cina le altre dal Messico e del Giappone. L'Abelia è un arbusto sempreverde o semisempreverde. L'Abelia ha, solitamente, un portamento tondeggiante e molti esemplari, una volta raggiunta l'età matura, arrivano a superare il metro d'altezza. I fusti sono abbastanza lunghi, ma poco ramificati ed una volta che gli stessi crescono con il passare del tempo tenderà ad arcuarsi. Il colore del fusto è rossastro. Le foglie dell'Abelia risultano essere ovali, dal margine dentellato di ridottissime dimensioni molto resistenti ed

assumono un colore verde scuro tendente al lucido. Per contro le foglie appena nate, invece, sono di colore bronzee. Questo colore verrà assunto da tutta la pianta man mano che l'autunno incalza. L'Abelia, in condizioni normali, ha una fioritura abbondante e duratura, motivo per il quale è molto apprezzata come pianta da giardino. Il periodo della fioritura inizia a giugno e termina ad agosto. I fiori dell'Abelia si presentano fiori tubolosi in alcuni casi, in altri a forma di campanula all'altezza dei germogli laterali. Dai suoi fiori si sviluppa un frutto legnoso che contiene un seme singolo. L'Abelia preferisce l'esposizione diretta ai raggi del sole, ma riesce ad adattarsi molto bene alla mezz'ombra. Solitamente l'Abelia

preferisce i climi temperati caldi ma può vivere anche in territori più freddi senza però scendere sotto i cinque gradi sottozero. Durante l'inverno è imperativo proteggere la pianta dai venti gelidi. Sarebbe opportuno piantare questo arbusto in posizioni riparate. Nel caso quest'operazione non fosse possibile bisogna effettuare delle pacciamature con paglia e foglie in modo da proteggere la base delle piante. L'annaffiatura deve essere modulata in base all'età dell'individuo. Infatti ogni età necessita di un diverso apporto di acqua. Le piante giovani hanno bisogno di una quantità maggiore di annaffiatura, è consigliabile effettuarle frequentemente. Se, invece, l'esemplare è adulto può reggere

periodi siccitosi di media durata senza riportare per questo grossi danni. Durante il periodo che va da marzo fino ad ottobre le annaffiature possono ridursi sensibilmente, massimo una volta a settimana. Con l'arrivo dell'inverno diminuire ulteriormente le annaffiature. In quanto pianta sempreverde il periodo vegetativo dura per tutto l'anno quindi non interrompere mai del tutto le annaffiature. Fare attenzione ai pericolosissimi ristagni d'acqua. Le abelie non hanno problemi di terreno. Riescono a vivere in modo dignitoso senza avere delle grosse riserve. Naturalmente una vita rigogliosa, cioè una fioritura abbondante ed uno sviluppo più fiorente si avranno solo con un terreno ricco di materia organica e drenato a dovere. Nel mettere a dimora una abelia ricordarsi di preparare una buca ampia, ponendo sul fondo della sabbia a grana grossa, del buon terriccio bilanciato e del concime organico ben mescolati, in modo da favorire un attecchimento rapido. L'Abelia è un arbusto che spesso viene attaccato da numerose insidie provenienti sia dal mondo vegetale che da quello animale. La specie fungina peggiore per questo arbusto è sicuramente il marciume radicale.

[www.giardinaggio.net](http://www.giardinaggio.net)

## La fiaba del giorno

### Il cibo di Dio

C'erano una volta due sorelle: una non aveva figli ed era ricca, mentre l'altra aveva cinque figli, era vedova e così povera che non aveva neanche il pane per sfamare se stessa e i suoi bambini. Allora, in quegli stenti, andò dalla sorella e disse: "Io e i miei bambini patiamo la fame. Tu sei ricca, dammi un po' di pane". Ma la ricca aveva anche il cuore di pietra e disse: "Anch'io non ho niente in casa". E scacciò la povera in malo modo. Dopo un po', rincarò il marito della sorella ricca che voleva tagliarsi un pezzo di pane. Ma non appena vi affondò il coltello, ne uscì sangue vermiglio. A quella vista, la donna inorridì e raccontò quel che era successo. Egli allora corse dalla vedova per darle aiuto, ma entrando nella stanza la trovò che stava pregando: teneva in braccio i due bambini più piccoli, mentre i tre più grandi giacevano a terra morti. Egli le offrì del cibo, ma ella rispose: "Non abbiamo più bisogno di cibo terreno: Dio ne ha già saziati tre, e presto esaudirà anche le nostre preghiere". Aveva appena pronunciato queste parole, che i due piccini resero l'ultimo respiro, e subito dopo si spezzò anche il suo cuore ed ella cadde morta.

fiaba dei fratelli Grimm - [www.grimmstories.com](http://www.grimmstories.com)

## L'OROSCOPO



**ARIE:** Avete voglia di riposarvi oggi. Con la Luna in quadratura nel segno del Cancro infatti sarete particolarmente pigri in questa giornata. Cercate di evitare lo stress e gli strapazzi perché potreste avere qualche disturbo psicosomatico.



**TORO:** Concentratevi sui momenti felici e lasciatevi dietro le spalle le amarezze del passato. Con la Luna in aspetto armonico nel segno del Cancro riuscirete a dedicare più tempo all'amore oggi e questo basterà già da solo a rendervi di umore molto migliore.



**GEMELLI:** Calma, prudenza e più attenzione per il vostro benessere psicofisico: ecco che cosa dovrete fare per contrastare gli effetti disarmonici di Mercurio in quadratura nel segno dei Pesci. Cercate di stringere i denti ancora per un po'.



**CANCRO:** La Luna è arrivata finalmente nel vostro segno e ci saranno molti di voi che oggi viaggeranno sulle ali dell'amore. Nuove storie romantiche appaiono all'orizzonte, anche per chi non credeva più di poter provare certe emozioni.



**LEONE:** Questa è una giornata di grandi soddisfazioni: Giove si trova nel vostro segno e la fortuna vi sorride con benevolenza e complicità. Nei prossimi giorni qualche entrata extra vi farà tirare un bel sospiro di sollievo e vi permetterà di togliervi qualche sfizio.



**VERGINE:** L'amore farà la parte del leone nella vostra giornata di oggi. Tutte le vostre energie saranno concentrate sulla vita sentimentale, grazie alla benevolenza della Luna nel segno amico del Cancro. Grandi novità soprattutto per chi è single.



**BILANCIA:** Affrontare le situazioni come realmente sono non vi piacerà tanto oggi. La Luna dissonante in Cancro vi metterà di fronte ad alcune verità scomode. Cercate di ingoiare il rospo e di guardare avanti, senza irrigidirvi su posizioni che sono ormai insostenibili.



**SCORPIONE:** Date il via libera alle fantasie amorose: la Luna in Cancro e i pianeti in Pesci vi invitano a sognare e a trasformare in realtà quelle avventure che credete esistano soltanto nella vostra mente. State per incontrare una persona molto interessante.



**SAGITTARIO:** Siete in vena di follie amorose ora che Marte presente nel segno amico dell'Ariete vi spinge ad osare e a lanciarsi a capofitto in storie impossibili e complicate, ma piene di passione. Fate soltanto attenzione a non ustionarvi il cuore.



**CAPRICORNO:** La Luna oggi si trova nel segno opposto del Cancro e per voi comincerà un periodo caratterizzato dall'incertezza e dal dubbio. Alcuni contrasti irrisolti in famiglia torneranno a galla e dovrete fare appello a tutta la vostra pazienza.



**ACQUARIO:** Il vostro naturale ottimismo vi aiuterà a passare indenni attraverso alcuni piccoli ostacoli che troverete sul vostro cammino. Fate attenzione ad una confidenza che riceverete, con Venere dissonante in Toro potrebbe trattarsi di una cosa molto delicata.



**PESCI:** Finalmente la Luna è passata dal segno dei Gemelli a quello del Cancro e le tensioni che hanno avvelenato il vostro rapporto di coppia nei giorni scorsi stanno per disciogliersi come neve al sole. Potete quindi tirare un sospiro di sollievo.

## UNISCI I PUNTINI





# I nostri AMICI a 4 zampe



Foto e testi da <http://www.agraria.org>

## CANE - Razza: Rottweiler

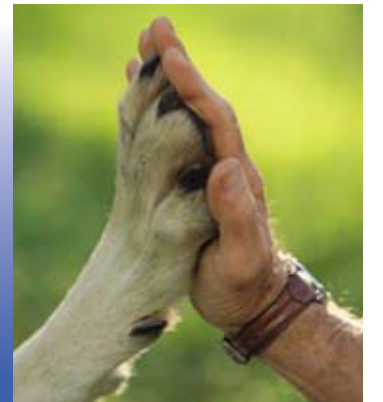

**Origine:** Germania. Classificazione F.C.I.: Gruppo 2 - cani di tipo pinscher, schnauzer, molossoidi e bovari svizzeri. La sua origine è comune alla maggior parte dei molossoidi; è quindi remota e ha come progenitore il Mastino tibetano. Cani di tipo molossoide erano presenti in tutta la Germania già in tempi antichi. Questi cani prendevano il nome dalla diversa zona di questo Paese. Il nome di questa razza infatti deriva da

quello della città di Rottweiler, dove era molto diffuso il "cane dei macellai", un antico cane in grado di difendere la proprietà, fare la guardia, di trainare carretti e di eseguire tanti altri impieghi. Oggi è un cane molto temuto, per colpa di persone che lo acquistano solamente per avere un cane temibile, addestrandolo in modo errato. In realtà il Rottweiler, pur essendo un cane predisposto alla difesa, è fondamentalmente

buono e leale sempre. **Aspetto generale:** cane di taglia superiore alla media. Il suo corpo è ben muscoloso e leggermente allungato rispetto all'altezza. Cane compatto e molto vigoroso. È una razza evocante forza, ma anche elasticità e grande resistenza. Corpo molto muscoloso e di eccellente eccezionalmente forti. **Carattere:** è un cane tranquillo, fedele con coloro che considera amici, ma si

rivela un temibilissimo difensore e guardiano nei confronti di intrusi o estranei. È una razza dotata di grande coraggio. È dotato di un morso potentissimo. È considerato anche un ottimo cane per la famiglia e da compagnia. Incredibile a dirsi, ma è considerato anche un ottimo cane da pista. È una razza interessantissima per le sue molteplici attitudini. È facilmente addestrabile, infatti la maggior parte degli esemplari di questa razza lo sono. Quasi tutti i soggetti sono molto dominanti. Assolutamente non bisogna mai accentuare l'aggressività di questa razza. Per quanto riguarda la salute è un cane molto rustico e robusto, che non ha problemi particolari di nessun genere. Si può benissimo tenere in casa, dove ama stare, ma può benissimo vivere anche all'aperto, basta che gli si assicuri un giusto esercizio fisico quotidiano. **Standard** - Altezza: maschi tra i 61 ed i 68 cm - femmine tra i 56 ed i 63 cm. Tronco: tronco ben muscoloso,

leggermente allungato rispetto all'altezza; compatto e vigoroso, evocante forza, resistenza ed elasticità. Petto largo e profondo; dorso è diritto, robusto e teso. Testa e muso: la testa è imponente, di media lunghezza; il muso è lungo come il cranio (rapporto 1:1). Tartufo: molto ampio, con narici ben aperte; sempre scuro. Denti: completi nello sviluppo e nel numero. Dentatura molto forte. Collo: robusto e asciutto, privo di giogaia. Orecchie: sono di grandezza media, pendenti, di forma triangolare, molto distanti tra loro, attaccate alte. Occhi: sono molto scuri, di grandezza media, a mandorla. Arti: sono bene in appiombato, di ossatura robusta, ben muscolosi. Spalla: con buona inclinazione. Andatura: rapida, sciolta e disinvolta. Scattante nei movimenti. Muscolatura: di eccellente sviluppo. Coda: la coda robusta veniva tradizionalmente tagliata corta e portata orizzontalmente. Attualmente lo standard prevede che la coda non

possa più essere amputata, ma questa regola non è seguita in tutti i Paesi ma, ad esempio, in Germania sì. Pelo: di lunghezza media, duro, compatto, aderente, disteso; presenza di sottopelo. Colori ammessi: nero con focature ben delineate, di colore bruno fulvo saturo, sulle guance, sugli occhi, sul muso, sulla parte inferiore del collo, sul petto, sulla parte interna degli arti, sulla radice della coda. **Difetti più ricorrenti:** prognatismo, enognatismo, appiombi irregolari, movimento scorretto, ambio, carattere aggressivo o timido, monorchidismo, criptorchidismo, mascella deviata, occhio chiaro, orecchie portate male, mancanza di premolari, tartufo depigmentato, retrotreno difettoso, piede di lepre, testa stretta, muso lungo, misure fuori standard, colori non ammessi, focature eccessive o poste in zone non previste dallo standard, muscolatura insufficiente.

a cura di Vinattieri Federico  
[www.difossombrone.it](http://www.difossombrone.it)

## GATTO - Razza: Abissino

**Paese d'origine:** Etiopia - Gran Bretagna. L'Abissino è una delle razze feline più antiche. L'origine è controversa: all'apparenza è molto simile ai gatti raffigurati nei disegni e nelle statue risalenti all'antico Egitto. D'altra parte si deve dire anche che tutti i gatti raffigurati hanno costituzione snella, tipica delle razze orientali, con muso allungato e occhi a mandorla che potrebbero essere stati gli antenati dei Siamesi e del gatto Egiziano che nel frattempo si è estinto. Il nome Abissino non dipende tanto dal fatto che l'Abissinia sia il luogo di origine di questo gatto, quanto dal fatto che il primo esemplare esibito a una mostra felina in Europa (Inghilterra) sia stato registrato come gatto importato da quel Paese (oggi Etiopia). Recenti studi genetici hanno dimostrato che l'origine più probabile di questo gatto siano le coste dell'Oceano Indiano e alcune zone del Sud-Est Asiatico. La razza è stata comunque selezionata in Inghil-

terra partendo da un soggetto importato dall'Abissinia nel 1868 o, come sostengono molti allevatori inglesi, incrociando vari gatti silver e brown-tabby con gatti che presentavano "ticking" autoctoni. L'Abissino è stato riconosciuto ufficialmente in Gran Bretagna nel 1882. Molto diffuso negli Stati Uniti, dove è tra le razze a pelo corto più diffuse, mentre in Italia è ancora piuttosto raro. **Aspetto generale:** gli Abissini sono gatti di corporatura media, a pelo corto, dal portamento elegante e dalla spiccata individualità. Il mantello ha colore intenso ed è ben visibile il "ticking" (ogni singolo pelo ha un colore base, interrotto da due o tre bande di pigmento più scuro e termina sempre con la punta scura). Alla nascita presentano mantello scuro che si schiarisce con l'età. Poiché gli Abissini sono portatori del gene responsabile del pelo lungo, è sempre possibile che in una cucciolata vi sia qualche gattino a pelo semilungo (Somalo). Può raggiungere anche

i 18-20 anni di età. **Carattere:** gli Abissini sono gatti attivi e vivaci, con una spiccata curiosità per tutto ciò che li circonda; intelligenti, volitivi, hanno un carattere ben equilibrato. Hanno bisogno di molte attenzioni e di compagnia e manifestano il loro disappunto se trascurati o lasciati soli troppo a lungo. Di norma vivono bene con altri gatti o cani, specialmente i maschi. Necessitano di un loro spazio, non amano i gruppi troppo numerosi. Dinamico e curioso, ama molto il gioco anche da adulto e dopo la sterilizzazione; hanno bisogno, possibilmente, di uno spazio all'aperto dove muoversi e arrampicarsi. È particolarmente adatto a famiglie con bambini, con cui condivide volentieri il gioco. Se viene sterilizzato non cambia particolarmente la morfologia, così come non cambia il carattere, che si mantiene curioso e giocoso. **Cura:** il pelo corto non necessita di particolari cure: basta una spazzolata con spazzola a denti di gomma corti



una volta alla settimana. Al posto della spazzola si possono usare un panno di pelle di daino o le mani inumidite, da far scorrere nella direzione del pelo. Le orecchie devono essere pulite solo se necessario con prodotto specifico. Le unghie possono essere spuntate con apposite forbicine. **Varietà di colore:** oltre al quello originario (Usual o Ruddy), simile al pelo dei conigli selvatici, sono

stati selezionati anche altri colori (Sorrel, Blu, Fawn, Tortie, Rosso, Crema, Silver, quest'ultimo non riconosciuto dal CFA, maggiore associazione felina degli Stati Uniti). Il mantello Usual o Ruddy è marrone rossastro con le punte scure. Nei gatti di questa varietà le zampe e il retro degli arti posteriori sono sempre neri. Come già detto, il pelo è caratterizzato dal cosiddetto effetto "ticking".

Anche la varietà Sorrel è molto diffusa: come l'Usual, presenta un caldo mantello marrone rossiccio ma la punta dei peli è di color cannella anziché nero. Anche i cuscinetti delle zampe e il retro degli arti posteriori sono color cannella. Gli occhi possono essere ambra, verdi o gialli.

a cura di Sara Dioguardi  
[www.difossombrone.it](http://www.difossombrone.it)

**MODENA** 1  
**COMO** 2

**Reti:** 7' st Ganz, 10' st Cristiani, 23' st Mazzarani

**Modena (4-3-3):** Manfredini; Gozi, Bertoncini, Marzorati, Rubin; Belingheri, Bentivoglio, Crecco (8' st Mazzarani); Nardini (42' pt Camara), Granoche, Luppi (38' st Stanco). A disposizione Provedel, Calapai, Popescu, Osuji, Doninelli, Besea. Allenatore Crespo.

**COMO (3-5-2):** Scuffet; Ambrosini, Cassetti, Casasola; Lanini (16' st Brillante), Basha, Bessa, Cristiani, Madonna (dall'86' Cech); Pettinari (dall'88' Gerardi), Ganz. A disposizione Crispino, La Camera, Fietta, Brillante, Scapuzzi, Kukoc, Barella. Allenatore Cuoghi.

**Arbitro:** Minelli di Varese (Tolfo-Caliari)  
**Note:** Ammoniti: Scuffet, Pettinari, Nardini, Bertoncini, Casasola, Cristiani, Ambrosini, Belingheri. Angoli: 4-5. Rec: 1' pt - 4' st. Spettatori: paganti 1.470, incasso 11.874 euro; abbonati 2.919 per una quota di 20.213,09 euro.

di **GIANNI GALEOTTI**

**MODENA.** Il Modena affonda al Braglia, sconfitto per 2-1 dal Como, ultimo in classifica. Un Modena imbarazzante, desolante, preoccupante, senza carattere (questi saranno gli aggettivi più gentili che si alzeranno dagli spalti a fine partita), incapace di reagire anche quando incassa il secondo gol, anche quando Mazzarani segna (unica luce nel buio), la rete che accorcia inutilmente le distanze. L'uscita dal campo di casa tra i fischi di rabbia, delusione e disapprovazione dagli spalti, sono ad immortalare una delle pagine più brutte e negative dei gialloblù di Crespo. Una brutta pagina, che è tale perchè scritta al Braglia, e che per forza di cose rimette in discussione Crespo e la sua panchina, ora vincolata al risultato della prossima gara contro il Cagliari primo in classifica.

Un terno al lotto, perchè il Modena visto ieri, mai in partita, con i suoi vuoti mentali, con le sue lentezze, con le sue incredibili distrazioni, non è nemmeno capace di dare riferimenti e tantomeno garanzie. Un Modena che solo grazie al gol di Pettinari negato al Como per fuorigioco (solo in parte compensato da quello che poteva essere un rigore negato per un fallo su Belingheri), ha chiuso il primo tempo sullo 0-0. Perchè già dal primo minuto la squadra di Crespo non ha mostra né mordente né carattere. Nulla di quanto l'occasione della gara in casa contro l'ultima, che doveva fare dimenticare la già disastrosa e preoccupante prestazione contro lo Spezia, richiedeva. Al 10' il Modena si fa vedere con due bei suggerimenti per Luppi prima e poi per Granoche, ma entrambi si allungano poco e non agguanciano. Il resto è un mondo di

azioni confuse, mal costruite, incapacità di mettere in fila tre passaggi compiuti. I gialloblù faticano e soffrono, in questa fase soprattutto a centrocampo. In questo comparto il 3-5-2 di Cuoghi si mostra supe-

**SERIE B** Prestazione imbarazzante al Braglia: il Como ultimo in classifica umilia i gialli con Ganz e Cristiani

## Il Modena e Crespo affondano

### Ma il tecnico è confermato. Col Cagliari ultima chance?



riore. Gli avversari anticipano sempre, il Modena perde tante palle, fatica a costruire ed a smorzare l'iniziativa del Como che al 28' costruisce la prima grande occasione da gol con Pettinari che tarda nella conclusione, consentendo a Bertoncini di buttarla fuori. Lo stesso Pettinari però dopo un minuto riesce ad insaccare con un tiro ravvicinato ma l'arbitro fischia il fuorigioco e annulla tutto. Brivido ma il Modena reagisce poco e male. Ci prova solo con Granoche che servito da un cross sulla

sinistra mette di testa alto sopra la traversa. Sul finire Belingheri viene atterrato in area. Il fallo sembra esserci così come la ricerca del giocatore gialloblù di un tuffo plateale. Fatto sta che l'arbitro non fischia.

**Secondo tempo:** La ripresa segna il disastro Modena. Nonostante i rischi la squadra di Crespo non cambia atteggiamento e gli ospiti hanno il sopravvento. Prima con Ganz che approfittando di una serie di errori, incomprensioni tra i difensori gialloblù si trova li-

bero davanti alla porta e col tempo di stoppare, controllare e tirare una palla imprevedibile per Manfredini. Il disastro arriva due minuti dopo, quando Ganz centra il palo, la palla rimbalza e viene intercettata da Cristiani che si brucia Camara entrato al posto di Nardini. E' 2-0 per il Como. Il Modena continua a non mostrare alcuna possibilità di recupero. Solo Mazzarani, riaccende la speranza. Al 24', inserito al posto di Crecco dopo il primo gol del Como, firma una punizione magistrale.

Un gol che smorza solo in parte le proteste vibranti della curva. Proteste che si riaccendono all'indirizzo di Crespo quando il mister, per fare entrare Stanco, preferisce l'uscita di Luppi a quella di un assolutamente insufficiente Granoche. Da qui più che reazione Modena è mancata goleada del Como, evitata solo da Manfredini che sventa la conclusione di Bessa al 33'. Da qui Modena in balia di sé stesso e del proprio sbandamento. Inutili i 4 minuti di recupero decretati dall'arbitro.

#### LE PAGELLE

### Difesa da incubo

■ **MANFREDINI 6.** Si salva solo lui, evita un passivo più pesante. Gran parata anche sul gol annullato al Como nel primo tempo.

■ **GOZZI 4.5.** anche lui protagonista in negativo della giornata da incubo della difesa. Prova a tamponare sui due gol, ma non ci riesce.

■ **BERTONCINI 4.5.** bravo su Pettinari quando il match è ancora in parità, poi in barca come gli altri.

■ **MARZORATI 4.5.** nemmeno Marzorati riesce a evitare emblematica l'azione del primo gol, con la beata solitudine di Ganz dentro l'area.

■ **RUBIN 5.** prova a spingere, ma non emerge mai.

■ **BELINGHERI 5.** tenta qualche incursione, ma manca l'incisività.

■ **BENTIVOGLIO 4.5.** perde troppi palloni e non riesce a dare ritmo sufficiente alla manovra.

■ **CRECCO 5.** lotta ma il suo contributo non è significativo (8' st Mazzarani 6. Un gran gol, unica luce nel buio).

■ **NARDINI 6.** fa il suo prima di arrendersi a un infortunio. Prova a innescare i compagni di tridente, he però non sfruttano il suggerimento (42' Camara 4.5. in ritardo su Pettinari nel 2-0, davanti più confusione che altro).

■ **GRANOCHÉ 4.5.** un lontano ricordo l'attaccante che da solo reggeva la prima linea gialloblù.

■ **LUPPI 5.** prova a cambiare ritmo all'azione dei gialli, ma i suoi spunti si perdono (38' st Stanco sv).



**CHE KO** In alto la rete di Ganz, che ha calciato solissimo in mezzo all'area e la grinta di Cuoghi, ieri al debutto vincente sulla panchina del Como. Sopra Mazzarani dopo l'illusorio 1-2



### Sabato coi sardi ancora al Braglia torna Giorico

Il pareggio della Salernitana sul campo del Perugia e della Pro Vercelli in casa contro l'Ascoli mantengono il Modena (a 35 punti), di una sola lunghezza fuori dalla zona play-out. E dopo avere incontrato l'ultima in classifica, i gialloblù dovranno salvare la panchina di Crespo in casa, sabato, di nuovo al Braglia, contro la capolista Cagliari, ieri vincente sul campo del Vicenza. Nel Modena tornerà Giorico dopo la squalifica.

GUARDA

**RABBIA CRESPO** Il mister, contestato dai tifosi, usa parole forti per commentare la prestazione

# «Mi arrendo, ci vuole lo psicologo»

Senza scuse: «Inaccettabile black-out, questo non si può allenare»

Oggi la rabbia e il fastidio hanno il sopravvento. E' successo tutto ma soprattutto il contrario di tutto ciò che doveva succedere. Un black out così è inaccettabile. Non posso accettare che una squadra che lotta per salvarsi abbia questa altalena di risultati. Questi vuoti vanno al di là di ciò che è allenabile. Possiamo fare una preparazione perfetta per tutta la settimana ma (indica col dito la testa) se non c'è questa non c'è nulla. Non so, qua in campo deve entrare anche lo psicologo». Crespo non si nasconde di certo nel dopo-partita e in sala stampa mostra tutta la sua frustrazione, mista rabbia. Per una squadra ed una prestazione che nemmeno lui riesce a spiegarsi. Anche se una cosa Crespo l'ha capita benissimo: «Dopo prestazioni così ti spieghi perché certi giocatori non hanno mai fatto il salto di qualità, sono destinati a rimanere in B. Come si fa a prendere un gol su fallo laterale? Come si fa a prendere un secondo gol così subito dopo il primo? Come si fa a complicarsi la vita da soli? E, lo ripeto, non è questione di errori tecnici o tattici, che ci possono stare. E' questione di mentalità e di impegno, che non ci sono

**DESOLATO ED ARRABBIATO** Il volto di Crespo all'uscita dal campo al termine della gara

stati. Questa sconfitta sarà difficile da digerire perché mostra segnali preoccupanti. Preoccupante ed inaccettabile è il calo di una squadra che quando è attenta sul pezzo concede poco, ha un buon gioco ed è capace di vincere. Quando anche solo uno o due giocatori non sono attenti, paghiamo, ma oggi non salvo nessuno, anche perché sarebbe fare un torto a qualcuno. Granoche? Forse è vero che Checco (Stanco) e' più in forma di lui, ma non mi sembra giusto parlare dei singoli. Fare uscire Luppi al suo posto? Ho voluto dargli fiducia». Il risultato, è evidente, non gli ha dato ragione.

“  
Dopo prestazioni del genere ti spieghi perché certi giocatori non hanno mai fatto il salto di qualità. E' inconcepibile che una squadra che lotta per la salvezza giochi così  
”



**POST GARA** Gioia a metà per l'autore dell'unica (e inutile) rete gialloblù  
**Mazzarani critico ma fiducioso**  
 «Assurdo il secondo gol, ma ora al lavoro»

«La mia è una gioia a metà, per una rete che però è risultata inutile ai fini del risultato». Mazzarani in sala stampa la delusione più che per il risultato sembra esprimerla per una prestazione anche per lui per molti versi inconcepibile. «Ciò che non riesco a capire è come si è riusciti a prendere il secondo gol. Ci può stare l'1-0, ma in quei momenti ci vuole la maturità

per non subire il secondo, come è successo, soprattutto subito dopo. Anche oggi potevano gestire meglio le situazioni. Soprattutto in casa. Questi punti persi sono troppo importanti. Dobbiamo archiviare questa partita e metterci a lavorare da subito per prepararci al fine di andare a prendere col Cagliari quello che oggi abbiamo lasciato per strada»



GUARDA

**LE ALTRE** Oggi il Crotona può tornare in testa. Domani Avellino-Ternana

## Pro Vercelli e Ascoli non ne approfittano. Colpo Lanciano, Cesena ko

**LANCIANO** 2  
**CESENA** 0

LANCIANO: Cragno, Di Matteo, Amenta, Aquilanti, Rigione, Di Francesco, Vitale (Giandonato 35' s.t.), Bacinovic, Rocca (Vastola 25' s.t.), Marilungo (Bonazzoli 35' s.t.), Ferrarì. A disposizione: Casadei, Di Filippo, Di Benedetto, Milinkovic, Salvato, Padovan. All.: Maragliulo. CESENA: Agliardi, Magnusson, Perico, Renzetti, Lucchini, Sensi (Kessie 39' p.t.), Ciano (Garritano 18' s.t.), Ragusa, Koné, Djuric, Rossetti (Fontanesi 9' s.t.). A disposizione: Gomis, Caldara, Severini, Falasco, Valzania, Capelli. All.: Drago. Arbitro: Nasca di Bari. Marcatori: Ferrari (L) su rig. al 48' p.t.; Marilungo (L) al 34' s.t. Note: Ammoniti: Lucchini (C), Ragusa (C), Di Francesco (L), Giandonato (L). Espulsi: Perico (C) al 46' p.t., Di Francesco (L) al 37' s.t.

**LATINA** 2  
**BRESCIA** 2

LATINA: Ujkani, Calderoni, Bruscajini, Dellafiore, Brocco, Olivera, Scaglia, Schiattarella (Ammari 30' s.t.), Acosty (Mbaye 7' s.t.), Boakye (Paponi 38' s.t.), Dumitru. A disposizione: Leone, Milani, Bandinelli, Mariga, Celli, Figliomeni. All.: Gautieri. BRESCIA: Minelli, Calabresi, Venuti, A. Caracciolo, Coly, Kupisz, Martinelli, Mazzitelli, Embalo (Marsura

35' s.t.), Gejo (Salifu 41' s.t.), Morosini (Caracciolo A. 1' s.t.). A disposizione: Arcari, Castellini, Lancini N., Camilleri, Abate, Rosso. All.: Boscaglia. Arbitro: Chiffi di Padova. Marcatori: Dellafiore (L) al 13' p.t.; Kupisz (B) al 29', Gejo (B) al 37', Olivera (L) su rig. al 43' s.t. Note: Ammoniti: Ujkani (L), Scaglia (L), Mbaye (L), Calabresi (B), Venuti (B), Kupisz (B), Mazzitelli (B).

**NOVARA** 1  
**BARÌ** 2

NOVARA: Da Costa, Mantovani, Garofalo (Galabinov 27' s.t.), Dickmann, Dell'Orco, Viola, Buzzegoli (Schiavi 44' s.t.), Corazza (Nadarevic 37' s.t.), Casarini, Gonzalez, Evacuo. A disposizione: Pacini, Lanzafame, Adorjan, Ludi, Faraoni, Vicari. All.: Baroni. BARÌ: Micai, Donkor, Rada, Tonucci, Gemiti, Dezi, Defendi, Romizi (Donati 34' s.t.), Maniero (Puscas 35' s.t.), Rosina, Sansone (Boateng 44' s.t.). A disposizione: Guarna, Valiani, Lazzari, Jakimovski, Di Cesare, Contini. All.: Camplone. Arbitro: Ripa di Nocera Inf. Marcatori: Gonzalez (N) al 4' p.t.; Maniero (B) al 12', Sansone (B) al 33' s.t. Note: Ammoniti: Donkor (B), Tonucci (B), Sansone (B), Dickmann (N), Gonzalez (N), Galabinov (N). Espulsi: Donkor (B) al 48' s.t., Gonzalez (N) al

**PERUGIA** 1  
**SALERNITANA** 1

PERUGIA: Rosati, Milos, Mancini (Alhassan 1' s.t.), Volta, Rossi, Prcic, Guberti (Della Rocca 18' s.t.), Molina, Rizzo, Aguirre (Zapata 33' s.t.), Ardemagni. A disposizione: Zima, Taddei, Fabinho, Monaco, Bianchi. All.: Bisoli. SALERNITANA: Strakosha, Bernardini, Tuia (Nalini 8' s.t.), Empereur, Zito (Gatto 14' s.t.), Ceccarelli, Franco, Odjer, Moro, Bus, Donnarumma (Coda 27' s.t.). A disposizione: Terracciano, Bovo, Trevisan, Ronaldo, Tounkara, Pestrin. All.: Menichini. Arbitro: Aureliano di Bologna. Marcatori: Aguirre (P) al 16' p.t.; Coda (S) su rig. al 29' s.t. Note: Ammoniti: Milos (P), Molina (P), Alhassan (P), Bernardini (S), Ceccarelli (S), Gatto (S).

**PRO VERCELLI** 1  
**ASCOLI** 1

PRO VERCELLI: Pigliacelli, Legati, Bani, Budel, Germano, Emmanuelo (Castiglia 10' s.t.), Scavone, Rossi (Malonga 41' s.t.), Mammarella, Marchi, Beretta (Mustacchio 34' s.t.). A disposizione: Melgrati, Coly, Sprocati, Ardzzone, Filippini, Berra. All.: Foscarini. ASCOLI: Lanni, Canini, Mitrea, Ci-

naglia (Milanovic 38' p.t.), Benedic, Jankto, Addae, Almici, Bianchi, Petagna (Perez 22' s.t.), Cacia (Altbobelli 37' s.t.). A disposizione: Svedkauskas, Mangni, Iotti, Dimarco, Carpani, Giorgi. All.: Mangia. Arbitro: Pezzuto di Lecce. Marcatori: Cacia (A) su rig. al 3', Marchi (P) su rig. al 23' p.t. Note: Ammoniti: Emmanuelo (P), Scavone (P), Mammarella (P), Castiglia (P), Canini (A), Benedic (A), Almici (A), Bianchi (A), Cacia (A). Espulsi: Benedic (A) al 28' s.t.

**TRAPANI** 1  
**LIVORNO** 0

TRAPANI: Nicolas Andrade, Pagliarulo, Perticone, Fazio, Scognamiglio, Scozzarella (Ciaramitaro 46' s.t.), Raffaello (Barilla 19' s.t.), Nizzetto, Petkovic, Rizzato, Citro (Montalto 28' s.t.). A disposizione: Accardi, Fulignati, Geria, Dai, Camigliano. All.: Cosmi. LIVORNO: Pinsoglio, Lambrughini, Vergara (Vantaggiato 35' s.t.), Ceccherini, Emerson, Cazzola, Moscati, Biagianni, Fedato (Jelenic 14' s.t.), Valoti (Baez 14' s.t.), Vajushi. A disposizione: Ricci, Regoli, Borghese, Aramu, Palazzi, Schettino. All.: Pannucci. Arbitro: Illuzzi di Molfetta. Marcatori: Fazio (T) al 31' s.t. Note: Ammoniti: Lambrughini (L), Ceccherini (L), Cazzola (L), Fedato (L), Vajushi (L), Jelenic (L), Fazio (T),

**VICENZA** 0  
**CAGLIARI** 2

VICENZA: Benussi, Ligi, Sampirisi, Adejo, Laverone, Moretti, Vita (Sbrissa 36' s.t.), Bellomo (Raicevic 27' s.t.), Pinato, Galano (Signori 45' p.t.), Ebagua. A disposizione: Dall'Amico, Modic, Giacomelli, Bianchi, El Hasni, Cisotti. All.: Lerda. CAGLIARI: Storari, Salamon, Murrù, Ceppitelli, Pisacane, Cinelli, Fossati, Joao Pedro (Munari 15' s.t.), Tello (Melchiorri 1' s.t.), Sau (Krajnc 36' s.t.), Farias. A disposizione: Rafael, Cerri, Colombo, Di Gennaro, Barreca, Deiola. All.: Rastelli. Arbitro: Pinzani di Empoli. Marcatori: Cinelli (C) al 23', Melchiorri (C) al 45' s.t. Note: Ammoniti: Salamon (C), Murrù (C), Ceppitelli (C), Tello (C), Sau (C), Melchiorri (C), Ligi (V), Pinato (V). Espulsi: Pinato (V) al 41' p.t.

**VIRTUS ENTELLA** 2  
**SPEZIA** 2

VIRTUS ENTELLA: Iacobucci, Ceccarelli, Keita, Pellizzer, Iacoponi, Staiti, Sestu, Troiano, Di Carmine, Caputo (Cutolo 38' s.t.), Masucci (Costa Ferreira 30' s.t.). A disposizione: Paroni, Zanon, Benedetti, Di Paola, Otin, Sini, Coppola. All.: Aglietti. SPEZIA: Chichizola, Postigo, De Col,

Terzi, Migliore, Acampora (Pulzetti 12' s.t.), Sciaudone, Errasti, Nené, A. Piccolo (Valentini 41' s.t.), Catellani (Calaiò 18' s.t.). A disposizione: Sluga, Martic, Juande, Kvrzic, Ciurria, Vignali. All.: Di Carlo. Arbitro: La Penna di Roma 1. Marcatori: Caputo (V) al 6' p.t.; Nené (S) al 6', Caputo (V) al 11', Nené (S) al 28' s.t. Note: Ammoniti: Acampora (S), Sciaudone (S), Errasti (S), Keita (V).

■ **ANTICIPO.** V. Entella-Spezia 2-2: 6' Caputo (V), 51' Nené (S), 56' Caputo (V), 73' Nené (S).

■ **POSTICIPO.** Oggi ore 17.30: Crotona-Pescara.

Domani ore 20.30: Avellino-Ternana.

■ **CLASSIFICA.** Cagliari 65, Crotona 63, Novara \* 52, Spezia 51, Bari, Cesena 50, Brescia, Pescara, Entella 49, Trapani 47, Perugia 44, Avellino 43, Lanciano \* 39, Ternana 37, Latina, Ascoli 36, Modena 35, Pro Vercelli 34, Livorno 33, Salernitana, Vicenza 31, Como 26. \* Penalizzazioni: Lanciano e Novara -2.

■ **PROSSIMO TURNO.** Sabato 26/3 ore 15: Ascoli-Vicenza, Avellino-Crotona, Cesena-Latina, Como-Entella, Lanciano-Perugia, Livorno-Pro Vercelli, Modena-Cagliari, Spezia-Trapani, Ternana-Pescara. Ore 18: Brescia-Novara. Ore 20.30: Salernitana-Bari.



**SERIE A** Castori presenta la fondamentale sfida di Verona

## Carpi, battaglia salvezza «Occhio alle punizioni»

«Quella col Verona sarà una gara complicata tra due squadre che si giocano la salvezza, quindi ci aspettiamo un clima abbastanza acceso. Ci vorrà il miglior Carpi per uscire con un risultato positivo da questa partita». E' un Castori che, anche nelle parole, sembra di avere fretta di sbrigare la pratica Verona, quello che si presenta in sala stampa al Cabassi, ieri al termine dell'allenamento di rifinitura. Tanto da mostrare insofferenza quando gli si chiede di episodi o prestazioni passate, positive, che possono avere inciso sul morale e sulla carica. «Il passato non conta più, roba da romanticismo. Non sono un romantico, non mi piace tornare indietro perché sono già con la testa a Verona. Le partite si giocano e si commentano subito, tornare dopo una settimana a quella precedente, non ha senso». Ed ecco Verona, appunto: «Hanno tante frecce nel loro bagaglio. Dall'arrivo di Del Neri hanno cambiato abito tattico, si è dato spazio ad altri calciatori. E' da superficiali pensare che hanno già un piede in serie B: sono in



«NE HANNO TANTI ALTI PIU' DI 1.90»  
Castori teme i saltatori dell'Hellas

difficoltà, ma hanno i requisiti per fare una grande partita contro di noi. Da parte nostra giocheremo con le nostre qualità. In settimana si è lavorato con entusiasmo, con fiducia,

### GUARDA



l'autostima è cresciuta». E poi si arriva al campo, dove Castori ritroverà Mbakogu, pienamente recuperato, e Verdi (in mattinata non risultava essere tra i convocati, poi l'infermeria ha dato il via libera e a Verona ci sarà). Chi non ci sarà invece De Guzman.

«Il recupero di Mbakogu è importante perché abbiamo un attaccante in più a disposizione. Conosciamo tutti l'importanza di Jerry, a prescindere da ciò che si è visto negli allenamenti». E a questo punto della stagione e della classifica non c'è ricetta, se non quella della «determinazione, unità a intensità e concentrazione fino all'ultimo secondo». Sul piano tattico «sarà importante difenderci bene, visto che loro sono tra i più strutturati fisicamente del campionato. E' difficile trovare squadre che possano competere contro tanti calciatori alti più di un metro e novanta. Dovremo concedere meno punizioni possibili, mantenerli lontani dalla nostra porta. Cercheremo di migliorare sui calci piazzati a favore, ma le nostre armi sono altre e dovremo sfruttarle al meglio».

**SERIE A** Di Francesco mette in guardia i neroverdi a -4 dal Milan

## Sassuolo per il sogno Europa «Ma l'Udinese non è inferiore»

di ANDREA MELLI

«Al di là del cambio in panchina, cambia anche il modo di giocare perché potrebbe variare il modulo. L'Udinese resta comunque una squadra di grande competitività: hanno meno punti di quelli che potrebbero avere». Non si fa certamente ingannare dal momento estremamente negativo dell'Udinese, Eusebio Di Francesco. Con Luigi De Canio in panchina, la sfida di oggi pomeriggio al «Mapei Stadium» rappresenta un banco di prova importante sia per i friulani, invischiati nella lotta per non retrocedere, che per un Sassuolo che vuole continuare a cullare il sogno Eu-

ropa League. «Loro hanno attaccanti pericolosissimi, penso a Zapata e a Thereau senza dimenticare Di Natale, che nonostante non sia più giovanissimo dentro l'area di rigore sa sempre fare malissimo. Poi, -aggiunge il tecnico neroverde - hanno anche centrocampisti di grande qualità: ma come sapete molto bene, sono abituato a guardare molto più in casa mia che in casa di altri». E allora, val la pena di riallacciarsi alla sconfitta allo Juventus Stadium per raccontare che ad Eusebio sono piaciute diverse cose, «sì, perché abbiamo fatto un'ottima gara e a deciderla è stata una grande rete di Dybala, d'altronde si sa che spesso

sono gli episodi a fare la differenza», e un'altra in particolare meno «ed è la sconfitta. Perdere non fa mai piacere», dice il tecnico. E nemmeno avere diversi problemi a livello di infortuni è piacevole. «E' un Sassuolo che ha diverse defezioni, un Berardi che non sta benissimo perché in settimana praticamente non si è allenato. Questi però non devo essere alibi». Sassuolo sempre grande con le grandi, meno con le piccole. Rischio di prendere sotto gamba l'Udinese. «Non vedo un avversario inferiore: ricordiamoci i giocatori che hanno loro, quanti nazionali e la somma della loro presenza in A rispetto a noi. Poi ne possiamo riparlare».



### ASCOLTA



«I PROBLEMI FISICI NON SIANO ALIBI»  
Mister Di Francesco sulle assenze, tra gli altri, di Cannavaro e Missiroli

### STADIO BENTEGODI - ORE 15



VERONA  
(4-4-2)

GOLLINI  
PISANO  
MORAS  
HELANDER  
FARES  
WSZOLEK  
MARRONE  
IONITA  
REBIC  
TONI  
PAZZINI

#### Altri convocati

Coppola, Marcone,  
Albertazzi, Bianchetti,  
Gilberto, Samir,  
Emanuelson  
Furman, Greco  
Viviani, Gomez  
Jankovic, Siligardi

ALLENATORE DELNERI

CARPI  
(4-4-1-1)

BELEC  
ZACCARDO  
ROMAGNOLI  
GAGLIULO  
LETIZIA  
PASCIUTI  
BIANCO  
COFIE  
DI GAUDIO  
LOLLO  
MBAKOGU

#### Altri convocati

Colombi  
Sabelli  
Poli  
Suagher, Daprelà  
Crimi, Porcari  
Verdi, Lasagna  
Mancosu

ALLENATORE CASTORI

Arbitro Russo di Nola (Marrazzo-Del Giovane/Di Vuolo)

Diretta tv Sky Calcio 5, Premium Calcio 2

Diretta Radio Modena 90

Prezzi Da 5 a 80 euro

### Torna Mbakogu Più di 400 i tifosi al seguito



Fuori il match winner col Frosinone De Guzman, che non ha recuperato dal problema muscolare accusato in settimana, dentro Verdi, uscito con l'ok dall'infermeria. Nel Carpi odierno, che dovrebbe riproporsi col restaurato 4-4-1-1, si rivedrà Jerry Mbakogu (in foto) al centro dell'attacco, con Lollo a sostegno. Per il resto, la formazione potrebbe essere identica a quella che ha iniziato nell'ultimo turno.

Saranno oltre 400 i tifosi che seguiranno il Carpi oggi nella vicina Verona: 466 il dato dei biglietti staccati in prevendita per il settore ospiti.

### FORMAZIONE

### Dubbio Berardi, pronto Politano

Berardi più no che sì considerando quanto poco si è allenato in settimana, Cannavaro e Missiroli out al pari di Laribi, con Defrel che rientra e si riprende il ruolo in luogo di Falcinelli,



dopo aver scontato il turno di squalifica, rispetto alla gara persa a Torino con la Juventus. Nel Sassuolo anti-Udinese non dovrebbero esserci particolari varianti. Davanti a Consigli solita linea a quattro con Vrsaljko a destra, Peluso a sinistra ed Acerbi-Antei a formare la coppia centrale. In mediana con capitano Magnanelli e Duncan. Pellegrini decisamente in vantaggio su Biondini. Davanti, oltre a Defrel si va verso, considerando appunto le non buone condizioni fisiche di Berardi (in foto), la conferma di Politano a destra e di Sansone a sinistra.

(a.m.)

### MAPEI STADIUM - ORE 15



SASSUOLO  
(4-3-3)

CONSIGLI  
VRSALJKO  
ANTEI  
ACERBI  
PELUSO  
PELLEGRINI  
MAGNANELLI  
DUNCAN  
BERARDI  
DEFREL  
SANSONE

#### Altri convocati

Pomini, Pegolo  
Longhi, Adjapong  
Terranova,  
Biondini  
Broh  
Falcinelli  
Politano, Trotta

ALLENATORE DI FRANCESCO

UDINESE  
(3-5-2)

KARNEZIS  
HEURTAUX  
DANILO  
FELIPE  
WIDMER  
KUZMANOVIC  
LODI  
HALFREDSSON  
ARMERO  
THEREAU  
ZAPATA

#### Altri convocati

Meret, Romo  
Adnan, Domizzi  
Edenilson, Pasquale  
Piris, Wague  
Badu, Balic  
Fernandes  
Di Natale, Matos, Perica

ALLENATORE DE CANIO

Arbitro Di Bello di Brindisi (Crispo-Valeriani/Giallatini)

Diretta tv Sky Calcio 4

Prezzi Da 5 a 55 euro



Le partite di oggi dei dilettanti (ore 14.30).

**SERIE D**

**V. CASTELFRANCO-CLODIENSE**

Oltre a Cortesi, per cui la stagione è finita, contro la Clodiense mancheranno anche Girelli squalificato ingiustamente (domenica col Mezzolara non è stato nemmeno ammonito...), Cortese bloccato con la schiena, Laruccia alle prese con una tendinite e Marmiroli febbricitante. In attacco dubbio Spadafora-Lauricella.

La Clodiense non ci sono assenze con Mattiazzi intenzionato a confermare la formazione di domenica scorsa.

**CASTELFRANCO (4-4-2):** Gibertini; Vinci A., Benedetti, Biagini, Budriesi; Sacenti, Martina, Negri, Hamza; Spadafora (Lauricella), Rolfini. All. Chezzi.

**CLODIENSE (4-4-2):** Okroglic; Rolli, Abcha, Moretto, Boscolo Nata; Barzan, Chin, Malagò, Bargiggia; Cioffi, Dje. All. Mattiazzi.

**Arbitro:** Cinque di Pistoia.

**Altre gare:** Girona D: Bellaria Igea Marina-Correggese (Votta di Molterno), Rovigo-Union Arzignanochiamo (Loffredo di Torino), Imolese-Altovententino (ore 15, Borriello di Torre del Greco), Legnago-Parma (Meloni di Carbonia), Lentigione-Forlì (Francesca Campagnolo di Bassano del Grappa), Romagna Centro-Ribelle (Dal Pan di Belluno), Sammaurese-Villafranca Veronese (Bindella di Pesaro), San Marino-Mezzolara (Panozzo di Castelfranco Veneto), per il torneo di Viareggio è stata posticipata al 23/3 (ore 14.30) Ravenna - Fortis Juventus.

**ECCELLENZA**

**GIRONE B. Castelvetro - Pallavicino** (Cannata Faenza). Castelvetro: infortunati Benatti e Farina, squalificati Cavalli (con la juniores) e Vernia. Pallavicino: infortunato Testa.

**Brescello - Formigine** (Zini Bologna). Brescello: manca Vado e Cataldi. Formigine al completo.

**Folgore Rubiera - Cittadella** (Poggi Forlì). Folgore: infortunati Franceschini e Malivojevic, assente per lavoro Bergamini. Cittadella: Mustafai squalificato.

**Salsomaggiore - Fiorano** (Dell'Isola Ferrara). Salso: squalificato Bonati C. Fiorano: Alicchi e Sentieri squalificati, Tardini e Nicoletti infortunati, Bevoni in forte dubbio.

**San Felice - Sannichelese** (Calzone Ravenna). S. Felice: infortunato Traore, squalificato Spinazzi. S. Michele: assenti Habib e Algrillo, in forse Puglisi.

**Altre gare:** Bagnolese - Colono (Molinari Piaccenza), Fidentina - Fidenza (Pette Bologna), Luzzara - Casalgrandese (Negrelli Finale), Rolo - Carpaneto (Villa Rimini).

**PROMOZIONE**

**DILETTANTI** Ultime dai campi e gli arbitri per le gare di domani (14.30)

# Clamoroso: Manzolino salvo ma salta mister Mascaro



**ESONERATO** Francesco Mascaro

**Vignolese - Castellarano** (Finchi Ferrara). Vignolese: infortunato Romagnoli. Castellarano: Verdi e Paganelli squalificati, Corbelli out, Rivi e Pittalis in forse ma dovrebbero farcela.

**Virtus Gorzano - Levizzano** (Troiano S. Modena). V. Gorzano: qualificato E-sposito, infortunati Bosi, Tedesco e Seclì. Levizzano: fuori Seri.

**Altre gare:** Atletico Montagna - Vezzano (Cappello Finale).

**Esoneo** Il Manzolino, dopo la sconfitta di giovedì sul campo del Vezzano, ha esonerato, un po' a sorpresa per la verità (la squadra è ormai salva) l'allenatore Mascaro. «Sono stupito anch'io - dice Mascaro - anzi, posso dire che si tratta di una decisione assurda visto che mancano solo 4 giornate al termine è la squadra è praticamente salva. Una decisione della società poco trasparente: il ds Celeste prima della partita di Vezzano mi ha detto certe cose, poi ieri altre un po' oscure... Forse ho pagato qualche contrasto con alcuni ragazzi». Intanto oggi sulla panchina del Manzolino andrà il ds Celeste, poi verrà promosso un allenatore dalle giovanili.

**PRIMA CATEGORIA**

**GIRONE F:** Ganaceto - Veggia (Turchi Reggio), United Carpi - Villaminazzo (Artese Reggio).

**GIRONE G:** Athletic Cdr - Pavullo (Gualdi Modena), Bortolotti - La Miccia (Ferrari Modena), Junior Fiorano - Consolata (Pareschi Finale), S. Damaso - Fox Junior (Kamto Modena), Real Dragone - Maranese (a Castellarano, Kamto Modena), Real Modena - Villadoro (Brancaccio Modena), San Cesario - Modenese (Al Sekran Modena).

**Errata corrige** In Real Dragone-Villadoro 3-3 per la Villa hanno segnato Romano, Zanasi (non Ferrari) e Farina.

**GIRONE H:** Corlo - Fossolese (Miele

Finale), Levizzano - Nonantola (Raffa Modena), Magreta - Madonnina (Lavenia Modena), Rivara - Pozza (Barbolini Modena), Soccer Saliceta - Novese (Maglie C. Modena), Spilamberto - Quattroville (Alfieri Modena), Young Boys - Concordia (Martucci Modena).

**GIRONE I:** Decima - Savignano (Roncarati Bologna), Castenaso - Roccamalatina (ore 18, Mantelli Bologna), Piumazzo - Trebbio (Calabretta Bologna).

**GIRONE N:** Audace Baura - Junior Finale (Finotti Ferrara), Primaro - Medolla (Sergi Ferrara), Quarantolese - Masi (Gurnari Finale).

**TERZA CATEGORIA**

**GIRONE A:** Eagles Sassuolo - S. Francesco Smile (De Santis Modena), Fanano - Braida (Allegra Modena), Fortitudo S. Anna - Audax Casinballo (Lugli Modena), Progetto Sassuolo - Ubersetto (Cardone Modena), S. Anna - Union Vignola (El Ouahabi Modena), San Paolo - Gamma Due (18.15, Sisto Modena), San Vito - Solignano (Spalanzani Modena), rip. Real Maranello.

**GIRONE B:** Carpine - Cortilese (Battaglia Modena), Folgore Mirandola - Limidi (Scaglioso Finale), Gaggio - Soccer Correggese (Cagnazzo Modena), Gino Nasi - Cabassi (Caputo Modena), Mutina - Virtus Campogalliano (Calvano Modena), Campogalliano - Atletico Vignola (Torelli Modena), Cittanova - Baracca Beach (Gandolfi Modena), rip. Monari.

**GIRONE A BOLOGNA:** l'Appennino riposa.

**CALCIO FEMMINILE**

**SERIE C:** Riccione-Olimpia Vignola, San Paolo-Olimpia Forlì.

**SERIE D:** San Paolo-Consolata, Rimini-Smile, Real Maranello-Poggese, Folgore Mirandola-Sporting Pievecella.

## Dilettanti in tv

**TELESTUDIO.** Questa sera (ore 21.00 su Telestudio Modena, canale 85 del digitale terrestre oppure in streaming su [www.veditv.it](http://www.veditv.it)) va in onda la venticinquesima puntata di "Dilettanti a chi? Il calcio che conta", la trasmissione che analizza tutti i campionati modenesi dall'Eccellenza alla Terza Categoria. In studio, Alessandro Ferri dell'Indipendente Sportivo, Gianfranco Schillaci, allenatore del Formigine, e Daniele Grotti, mister del Fanano. Sms in diretta al 3394328716. Sarà possibile interagire anche sulla pagina Facebook di "Dilettanti a chi? Il calcio che conta". La puntata sarà visibile per tutta la settimana "On Demand" sul sito internet [veditv.it](http://veditv.it).

## TORNEO DI VIAREGGIO Battuti i messicani Il Sassuolo sbrana i Pumas e accede agli ottavi di finale



VIAREGGIO Pumas-Sassuolo 1-3

<b>PUMAS</b>	<b>1</b>
<b>SASSUOLO</b>	<b>3</b>

**Reti:** 15' s.t. Eric (S), 24' s.t. Bruschi (S), 28' s.t. Pierini (S), 29' s.t. Barron (P).

**PUMAS:** Alcalá, Islas, Iniestra, Barron, Mozo, Rodriguez, Martinez, Miguel (19' s.t. V. Medina), A. Medina, Zamudio, Galindo. ? A disposizione: Lechuga, Vazquez, Landa, Rosales. All. Patino.

**SASSUOLO:** Vassallo, Ghizzardi, Rogerio (31' s.t. Bellei), Sarzi Maddidini (1' s.t. Tinterri), Ravanelli, Eric, Adjapong, Cipolla, Bruschi, Broh, Pierini (31' s.t. Corbelli). A disposizione: Costa, Aracri, Ferrini, Caputo, Masetti. All. Mandelli.

**Arbitro:** Tedesco di Pisa.

**VIAREGGIO.** Il Sassuolo batte 3-1 i messicani del Pumas nel terzo incontro eliminatorio e accede agli ottavi di finale della 68ª Viareggio Cup. Grande la reazione dei neroverdi alla sconfitta iniziale subita da Perugia e con le vittorie su Empoli e Pumas è arrivato il 1° posto nel girone e la qualificazione al turno successivo.

Note: angoli: 8-2. Ammoniti: Barron, Cipolla, Ghizzardi. Rec. 1'+3'. Il primo tempo si chiude senza reti, nonostante sia il Pumas (in campo con un'inedita numerazione: molti giocatori hanno ben tre cifre sulle

maglie) a creare i presupposti per sbloccare il risultato con maggiore convinzione. Vibrante il secondo tempo: Sassuolo vicino all'1-0 con un siluro di Terri disinnescato da Alcalá, poi Pierini spreca una ghiotta occasione non sfruttando un assist di Adjapong. Il Sassuolo passa al quarto d'ora, con Eric che di testa supera il portiere del Pumas. Il raddoppio si concretizza al 22', con Bruschi che ribadisce in rete dopo che Alcalá aveva respinto il suo palonetto. C'è tempo pure per il tris del Sassuolo, siglato da Pierini al 26' che deposita a porta vuota in seguito ad un'uscita a vuoto dell'estremo difensore dei messicani. Soltanto alla mezz'ora Barron prova a riannimare le speranze del Pumas, ma ormai è troppo tardi. Sassuolo avanti, Pumas eliminato.

**ADJAPONG.** Dalla Madonna di Sotto alla serie A sassuolo Dalla Madonna di Sotto alla serie A: Claud Adjapong che l'11 marzo scorso allo Juventus Stadium di Torino ha esordito nella massima serie del Campionato di calcio, è stato un giocatore della Madonna di Sotto di Sassuolo dall'età di 6 anni ed è rimasto fino agli 11, selezionato dall'allora direttore sportivo Gianni Soli, per poi essere dato in prestito al Sassuolo per 3 anni ed infine riscattato.



## Risultati Uisp

**RECUPERI.** Dilettanti Girone B: Bertola-Maritain 1-4. Dilettanti girone C: Cortilese-San Biagio 0-0.

**DILETTANTI.** Girone A (7 R): Avis B - Farneta 5-0, Piumazzo Arci - Casona 0-1, Ancora - Pgs Smile 1-0, Savignano - Kaleido 1-1, Solignano - Union Vignola 1-2.

**Girone B (7 R):** Maritain - Turk Gucu 2-2, De.Co. Sporting - Isicom Modenese 1-1, Limidi Atletico - Nonantola 2-3, Bertola - V. Castelfranco 0-1, Paraguay - Baggiovara Beer 3-2.

**ECCELLENZA. Girone A (7 R):** S. Damaso - Villadoro 2-0, Cermasi Mulini - Ciuffi Pazzi 3-0, Balena - Club 33 n.d., 4 Ville - Mortizzuolo 1-2, Crevalcore - Spm Rosselli 1-0, Club Giardino A riposa.

**Girone B Oggi (7 R):** Cabassi-Equipe 2-0, Ath. Forno-Modenese 1-3, Meridiana-Ndn 0-1, Fides-Olimpia 1-0, Sporting-Budriore, Gaggio - Olimpic oggi.



CASINALBO Meridiana-Ndn 0-1



SERIE C1

PRO PATRIA 7  
APOSA 6

(Primo tempo 3-2)

**PRO PATRIA:** Balboni, Magon 2, Montanari 1, Cammarata 1, Amodeo, Bellucci, Casceglia 3. Pozzi, Parmeggiani, El Ansari, Golinelli, Resca. All. Caleffi.

**RAVARINO.** Partita assolutamente da vincere per la Pro per entrare in zona playoff e ritornare alla vittoria che mancava da due giornate. Molto importante per i giallorossi la sosta pasquale per recuperare gli infortunati. Pro Patria sempre in vantaggio di 2 o 3 gol, poi a 30 secondi dalla fine gli ospiti hanno segnato il 7-6 finale.

**CLASSIFICA:** Young Line 44; Fossolo 42; Olimpia Regium 42, Imolese 42; Pro Patria 36; Ponte Rodoni 35; Cibeno 34; Real Casalgrandese 28, Ass. Club 28; Osteria Grande 22; Rimini 19; Ravenna 17; Forlì No-Stop 15; Aposa 14.

COPPA C2

EAGLES 2  
MONTALE 5

(Primo tempo 1-3)

**Reti:** 20' Desiderio (M), 21' e 32' Saccomanno (M), 23' Chezzi (M), 30' Cavani (E), 44' Manto (E).

**EAGLES SASSUOLO:** Maccario Napolitano, Palladino, Daou, Cavani, Scoppetuo, Manto, Quaye, Visci, Montecchi, Benaroub, Barbolini, Martina. All. Scatriti.

**MONTALE:** Franzelli, Camellini, Chezzi, Raimondi, Tomei, Accardi, Roggiani, Milioli, Saccomanno, Liistro, Boni, Desiderio. All. Pellicciari.

Arbitro Agosta di Parma

**MONTALE.** Con la sconfitta odierna contro il Montale si è interrotto il cammino in Coppa Emilia degli Eagles Sassuolo. Resta da giocare l'ultima partita, in trasferta contro la Montanari, che sarà decisiva per conoscere la vincente del girone che passerà al prossimo turno della competizione. Il primo tempo è andato in archivio sul parziale di 1-3 con gli ospiti che hanno trovato la via del gol con Desiderio, Saccomanno e Chezzi, prima che Cavani provasse allo scadere a riportare in partita i suoi. Nella ripresa ancora Saccomanno, ex giocatore delle Aquile, e Liistro dal dischetto hanno portato a 5 le reti del Montale, per i sassolesi al 44' invece ha insaccato Manto. Società, staff tecnico e squadra degli Eagles Sassuolo fanno tanti auguri a Nabil e a sua moglie Marilena per la nascita del piccolo Rayen. (g.g.)

**GIRONE D:** Montale 7, Montanari 6, Eagles 1.

CAVEZZO 4  
SANT'AGATA 3

(Primo tempo 0-1)

**CAVEZZO:** Albarelli, Rainone, Campagnoli, Lotti 1, Brex, Sharanjit, Lorusso 1, Di Norcia, Spicuzza, Davoli, Ruozi 2, Martinelli. All. Bavutti

**S.AGATA.** Ottima prestazione del Cavezzo contro un Sant'Agata già qualificato nella competizione, ma che si presenta in terra modenese per continuare la sua striscia positiva, visto l'ottimo campionato.

Primo tempo equilibrato, con la squadra bolognese che trova il vantaggio al 14'. Sugli scudi entrambi i portieri, autori di interventi davvero pregevoli. Il secondo tempo riparte con i gol del Sant'Agata al 31' e al 36'. Cavezzo non

CALCIO A 5 SERIE C - D | giallorossi battono l'Aposa nel recupero di campionato

# Pro Patria, tre punti playoff Coppa C2: Montale corsaro



(Tosatti)

RAVARINO Pro Patria-Aposa 7-6

si disunisce e continua a macinare gioco. Al 39', 46' e 51 arrivano le marcature che portano al pareggio. Ahimè al 55' Cavezzo rimane in inferiorità numerica causa il doppio giallo (per proteste a Campagnoli). La difesa in 4 contro 5 tiene, e grazie al ripristino della parità, è bravo a Ruozi ad intercettare il pallone ed involarsi in porta per il gol del 4-3 (sfruttata la confusione del Sant'Agata che giocava con il portiere di movimento). Nei successivi 2 minuti non succede più nulla. Vittoria che fa morale e che permette a Cavezzo di inanellare la seconda vittoria in 7 giorni. (m.b.)

**GIRONE E:** Il Ludovico. Classifica: S. Agata 9 (qualificata), Cavezzo 4, Ludovico 1.

SERIE D

VIRTUS TEAM 6  
OLYMPIA 1

(Primo tempo 4-1)

**Reti:** Rettili: 6' pt Marotti, 8' pt rig. Corazzari, 21' pt e 24' pt Malaguti, 29' pt Stradi, 2' st Malaguti, 24' st Marescalchi

**VIRTUS TEAM:** Cocchi, Busi, Iannarella, Stradi, Stagni, Bouthari, Malaguti, Marescalchi, Campini, Corazzari. All: Solieri.

**OLYMPIA:** Bonfanti, Gjini, Marotti, Zuluetta, Narboni, Chiaramonte. All: Fantini.

CUS MODENA 10  
PIACENZA 1

(Primo tempo 4-0)

**CUS MODENA:** Galassini, Casali, Ferrara 1, Bombaci 2, Catalano 2, Grimaldi, Landi 2, Sarti 1, Morsiani 2, Poggi, Mazzucchi, Lugari. All. Bianchi

**MODENA.** Un ottimo Cus vince senza problemi contro il Futsal Piacenza, grazie ad un'ottima prestazione di squadra e alle parate di Poggi.

**ALTRI RISULTATI:** Chero - Brescello 4-3, Corte Calcio - New Life's 1-5, Reggio - Centro Storico 5-5, Virtus Team - Olympia 6-1.

**CLASSIFICA:** Centro Storico 28; New Lifes' 25; Chero 23; Cus Modena 23; Reggio 22; Brescello 19, Virtus Team 19; Pia



MODENA Cus Modena-Piacenza 10-1



PRO PATRIA-APOSA 7-6



SAN MICHELE Eagles-Montale 2-5



## I risultati del Torneo Ghirlandina

**Policimici-Carr. Pignatti 3-13.** POLICIMICI: Monroy, Tacconelli 1, Bellini, Di Lorenzo, Villari, Volpe 1, Zordani 1. CARR. PIGNATTI 13: Cascino 1, Covaliov 3, Pirro 4, D'Amico 3, Stefanini, Roversi, Riccio 2, Cordisco, All. Pignatti.  
**Dribbling-Vivo 5-2.** DRIBBLING 5: Bruni, Gatta 1, Malagoli, Leporati 1, De La Cruz 3, Tamarozzi.  
**VICO IMPIANTI 2:** Antonucci, Nacarlo, Baldini, Salsi, Tagliazucchi, Tosti, Gaspari, Pelella(1), Conte 1, All. Fava.  
**Carr. Pignatti-Rist. Flamingo 5-4.** CARR. PIGNATTI 5: Cascino, Covaliov 4, Pirro 1, D'Amico, Stefanini, Roversi, Riccio, Lodi, Bondi(AMM), Cordisco, All. Pignatti.  
**GLM RIST.FLAMINGO 4:** Lombardo, Liguori, Lolli, Cricchio 1, Rosa 1, Martella 1, Raiola 1, Guerra, Bracigliano, Raviola, Fazio, All. Cosenza.  
**Black Eagles-Carr. Fast 6-11.** BLACK EAGLES 6: Silvestri, D'Ambrosio, Avella Leonardo 2, Avella Gabriele, Giordano, Avella Raffaele 1, Allegretta 2, Asante 1, Barbato. CARR. FAST 11: Manna, Marino 4, Russo 3, Zito An, Maio, Ghilardi 1,

Zito al 3, Menga.

**Policimici-Villamaina 6-6.** POLICIMICI 6: Monroy 1, Tacconelli, Bellini, Travaglini 4, Villari, Volpe 1, Zordani, Milanti. VILLAMAINA 6: Malerba, Zagari, Solomita R., Borgese(5), Cisternino(1), Solomita G., Grasso.

**SERIE B. Sirenella-Ristorante Sorriso 5-4.** SIRENELLA 5: Catone, Seminara, Ansaloni 1, Alessandrini, Pellegrino 2, Garuti 1, Zecchetti, Borghi 1, All. D'Agostino. RIST. SORRISO 4: Rocchi, Piva(AMM), Gombia, Galantucci 2, Silvestri, Ferrari 2.

**CLASSIFICHE. SERIE A:** Glm Flamingo 8, Villamaina, Dribbling, Carrozzeria Pignatti 5, Carr Fast, Vico Impianti 4, Policimici 1, Black Eagles 0.

**SERIE B:** Sirenella 3, ppm, pizz.sorriso, torelli, gel.vignolese 0  
**MARCATORI:** 51 reti: Pirro L. (C. Pignatti) 37 reti: Borgese G. (Villamaina), 32 reti: Marino (Carr Fast).



**VOLLEY SUPERLEGA - QUARTI PLAYOFF** Oggi al Palapanini gara 3 contro Padova

# La Dhl vuole tornare davanti

## Ma peseranno in casa gialloblù le assenze di Petric e Piano

Gara 3 dei quarti di finale play off scudetto SuperLege UnipolSai potrebbe già fornire due verdeti definitivi, mentre altre quattro squadre sanno già che per passare il turno dovranno disputare, come minimo, un quarto incontro. La DHL Modena vuole tornare avanti nella Serie contro la Tonazzo Padova. Il posticipo di mercoledì 23 marzo alle 20.30, in diretta su Rai Sport 1, offrirà alla Calzedonia Verona la chance casalinga di scongiurare l'eliminazione contro la Sir Safety Conad Perugia, vittoriosa nei precedenti match.

La Dhl Modena concentra tutte le energie fisiche e mentali sul cammino verso lo scudetto. La vittoria della Del Monte® Coppa Italia non ha saziato una squadra costruita per vincere, ma che, poche settimane fa, ha dovuto salutare la Champions League anzitempo, seppur a testa alta. Poi è arrivato il secondo posto definitivo in regular season. Tra gli assenti oggi Petric e Piano, con quest'ultimo che saluta la stagione anzitempo per un'imminente operazione alla schiena. Dopo la vittoria convincente nel primo atto dei Quarti di Finale, nel secondo confronto la corazzata di Angelo Lorenzet-



ti, penalizzata dal forfait last minute di Luca Vettori, ha messo le corde nel primo set la Tonazzo Padova, ma i patavini hanno reagito sfoggiando la migliore prestazione stagionale, trainati da Brian Cook e Stefano Giannotti. Il banco di prova maggiore è stato il quarto set, punto a punto dal 20-20. Un servizio dell'austriaco Berger ha posto fine al braccio di ferro suggellando una serata epica alla Kioene Arena. Settima classificata al termine della Regular Season, la squadra di Valerio Baldovin non ha mai nascosto di aver già vinto il proprio "Scudetto virtuale" con la qualificazione ai Play Off, tra

l'altro, cancellando il tabù Modena, avversaria che aveva vinto i precedenti 11 confronti diretti degli spareggi. La Calzedonia Verona dovrà gestire forze ed emozioni post Semifinali di Challenge Cup e sfoderare una delle migliori prove annuali nel posticipo di mercoledì per restare in gioco nei Quarti di Finale Play Off Scudetto. Infatti, gli scaligeri hanno perso le prime due partite della Serie e mercoledì scorso si sono inchinati anche in Europa, ma solo al quinto set con il Benfica Lisboa. Senza un attimo di respiro, i giganti di Andrea Gianì domenica 20 marzo valicheranno i confini nazionali a cac-

cia di una rimonta in Portogallo. Poi, una volta terminata la missione, si prepareranno ad affrontare gli ex Emanuele Birarelli e Simone Buti nella gara del 23 marzo contro la Sir Safety Conad Perugia, che da tempo ha smaltito la beffa di CEV Cup con la Dinamo Mosca e ha canalizzato le energie verso il tricolore. Con profitto, visto l'esito delle prime due sfide contro i veneti, avversari che ormai non hanno più segreti per Slobodan Kovac e i suoi giocatori. In Gara 2 al PalaEvangelisti i Block Devils hanno impiegato tre set e meno di 90 minuti per avere la meglio intascando un match ball dal peso specifico consistente in vista di Gara 3 al PalaOlimpia. Solo nel secondo parziale gli umbri hanno rischiato di rimettere in gioco Sasha Starovic e compagni.

**PLAY OFF SCUDETTO.** Quarti Gara 3, ieri Diatec Trentino - Exprivia Molfetta 3-0 (25-16, 32-30, 25-17).

Oggi ore 18: Cucine Lube Banca Marche Civitanova - Ninfa Latina, DHL Modena - Tonazzo Padova (diretta Lega Volley Channel, arbitri La Mice-la-Tanasi).

Mercoledì 23 marzo ore 20.30: Calzedonia Verona - Sir Safety Conad Perugia (diretta Rai Sport 1).

### Ieri a Marzaglia la benedizione di auto e moto

**MARZAGLIA.** Ieri presso l'Autodromo di Marzaglia si è tenuta la benedizione auto e moto, sia stradali che da corsa, celebrata da don Sergio Mantovani, detto "Don Ruspa".

C'è stata anche la possibilità di pranzare presso l'autodromo di Modena: parte del ricavato andrà alla "Casa della Gioia e del Sole di Don Ruspa".

Ricordiamo che si trattava di una celebrazione che si svolgeva già 50 anni fa con il vecchio Autodromo di Modena.



MARZAGLIA Don Sergio

(Foto Foschi)



### RUGBY B Oggi in Toscana dalle 14.30

## Il Giacobazzi Modena cerca il bis col Florentia

Trasferta fiorentina per il Giacobazzi Modena Rugby, che dopo aver travolto l'Union Tirreno cerca il bis col Florentia. «Con Tirreno abbiamo reagito, - spiega Filippo Dormi, seconda linea del Giacobazzi Modena Rugby - abbiamo dominato in mischia e in touche e tutto è andato bene. Florentia è un'incognita, posso solo dire che noi andremo in campo per dare il massimo e portare a casa altri punti importanti per la classifica. In questi anni Modena ha sempre dimostrato di saper dare quel qualcosa in più quando serve: una squadra si vede in questi momenti, nelle difficoltà, e noi stiamo confermando di essere un gruppo molto unito. Lo si vede sia in campo, sia fuori. Giochiamo insieme da tanto tempo e questo aiuta, penso che un gruppo come il nostro ci sia in poche altre realtà». Una stagione in altalena per Dormi, subito in campo dopo il rientro dall'Erasmo, poi un infortunio e con Tirreno di nuovo la maglia da titolare: «Quando sono rientrato in Italia non ero pronto fisicamente, ma sentire la fiducia dell'allenatore e dei compagni mi ha dato la carica. Cercherò sempre di ripagare questa fiducia, lo devo a tutta la squadra».

L'emergenza continua e sarà ancora una partita con gli uomini contati per Ogier,

che a Firenze dovrà fare a meno anche di capitano Faraone. Out Uguzzoni, Marzouguie Davide Trotta, in dubbio Orlandi, che dovrebbe stringere i denti e rientrare dal primo minuto. Questo il probabile XV iniziale: Utini; Patera, Lanzoni, Orlandi, Martines; Catellani, Rovina; Venturelli M., Venturelli L., Pincelli; Dormi, Maccaferri; Ridolfi, Gibellini, Rizzi M. A disposizione: Vaccari, Milzani, Salici, Cojocari, Ghidoni, Esposito, Trotta P. Arbitra il signor Daniele Odoardi, via alla gara alle ore 14.30.

**SERIE C1.** Oggi alle 14.30. Highlanders Formigine - Gran Sasso.

I 23 convocati: Righi, Chiacchio, Giordano, Ronchetti, Zanoli, Borsari, Giberti, Guerzoni, Poli, Fassari, D'Elia, Mini, Codelluppi, Cerza, Carbone, Abdellaoui, Lanzani, Cocconcilli, Idammou, Sereni, Paladino, Cantarelli, Cuoghi.

### Football americano: Vipers a Pisa

seconda divisione Seconda trasferta consecutiva per i Vipers Modena. Dopo quella di Marina di Ravenna contro i Chiefs, oggi le Vipere saranno impegnate a San Giuliano Terme contro gli Storms Pisa. Inizio della gara ore 15.



Sara Bonfiglioli  
PHOTOGRAPHY



## B1 FEMMINILE

**LIU JO MODENA** **2**  
**DON COLLEONI BERGAMO** **3**

(12-25, 25-20, 25-20, 14-25, 12-15)

LIU JO MODENA: Mangani 13, Corghi 2, Zonta 15, Lago 15, Squarcini 9, Galletti 4, Del Romano 3, Fiorini, Obossa 1, Angelini, Credi, Gamba (L1), Bici (L2). All. Baraldi.  
DON FELICE COLLEONI: Canevali 5, Sala 4, Baldassarre 15, Gallizioli 10, Avino, Viganò 25, Formenti, Maz-zoleni 4, Bonetti 2, Cassis 2, Mor-stabilini ne, Colombi (L). All. Dal-lingo.

Arbitri: Usai e Fini

Note: durata set: 24', 27', 29', 24', 17'. Ace 8/6 bs 11/12 muri 9/13, errori 38/26.

## B2 MASCHILE

**VILLA D'ORO** **3**  
**SESTESE** **2**

(17-25, 25-20, 40-42, 25-20, 15-13)

VILLA: Trebbi 22, Martinelli 1, Dombrovski 23, Luppi 2, Zanni, Castrogiovanni 12, Plessi (L), Mocelli 15, Di Primio, Sandoni 4, Convertini 5, Ugolini, Panzani. All. Serafini.

SESTESE: Ceccarelli 27, Marchi 5, Fondi 15, Benini 7, Pietropaolo 12, Lapini 15, Biffoni (L), Rinaldi 5, Ristori, Ciani, Baruzzo, Rugi, Zanieri, Pechioli. All. Stefani.  
Note: spettatori 100. Durata set: 25', 29', 45', 23', 20'. Tot: 2h22. Villa: ace 9, bs 16, muri 8. Sesto: ace 9, bs 27, muri 11.

■ **MODENA.** Due ore e mezza di partita valgono due punti preziosissimi a una Villa d'oro che mette in campo tutto il suo agonismo e la sua capacità di reazione per aver ragione di una Sestese mai doma. Luppi non è in perfette condizioni e Serafini sceglie ben presto Mocelli al posto dello schiacciatore. I primi due set vanno nettamente dall'uno e dall'altra parte mentre le emozioni si concentrano in un interminabile terzo parziale: i rossoneri hanno la free ball per chiudere 32-30 ma non la sfruttano e dopo un'altalena perdono 42-40 dopo 45 minuti. Un colpo che ucciderebbe le velleità di chiunque ma Trebbi e compagni reagiscono, e riescono a invertire la tendenza in un quarto parziale in cui Mocelli e Dombrovski imperversano. Nel tie-break Villa avanti, sorpasso Sesto sul 13-12, poi tre punti consecutivi per i padroni di casa che chiudono con Mocelli un match infinito.

**SPEDIA LA SPEZIA** **0**  
**DHL MODENA** **3**

(21-25; 22-25; 14-25)

SPEDIA VOLLEY LA SPEZIA: Izzo 1, Barletta ne, Moscarella 5, Moretti 4, Bottaini 13, Lambruschi ne, Vitali 3, Bonati 6, Manduca 0, Briata L. All. Agricola

DHL MODENA VOLLEY: Onwelo 13, Salsi 5, Pramaroni ne, Ferrari A. 7, Ferrari J. 2, Marra ne, Zanettin ne, Zanni 0, Pinali G.15, Pinali R. 11, Held ne, Caraffi L. All. Parisi  
Arbitri: Lerici - Pezzi.  
Note: durata set 22' 20' 22'. Ace 4/6, bs 7/12, muri 5/10.

**LA FENICE CESENA** **2**  
**STADIUM MIRANDOLA** **3**

(15-25, 25-21, 19-25, 25-16, 15-17)

CESENA VOLLEY: Casadei G. 11, Mughetti ne, Venturini, Damassa ne, Celetti, De Angeli 7, Arienti 10, Bertacca 14, Rasi, Gerardini 23, Marchisi, Rossi 7. Allenatore Casadei R.  
STADIUM: Diegoli ne, Ghelfi 3, Zanella 18, Garusi 21, Persona 16, Malavasi, Cadore 9, Rusticelli 13, Brizzi M., Brizzi A. (L), Bertoli. Allenatore Zucchi.  
Arbitri: Ubaldi e Stanzio.  
Note: ace 6/3, bs 10/9, muri 11/15, errori 28/24.

## VOLLEY MINORE I tabellini dalla serie B2 alla D

## Festa per Stadium, Dhl e Villa d'Oro

Prova maiuscola dei mirandolesi a Cesena

■ **CESENA.** Nonostante le assenze di Bottecchi e Bertarello, ai box per i postumi dell'influenza, la Stadium espugna il parquet di Cesena e conquista due punti importantissimi. Grande prova dei gialloblù che con grande carattere hanno annullato due match point dei padroni di casa prima di aggiudicarsi il match al tie break. (p.n.)

## C MASCHILE

**EQUIPE EMILIA 383** **3**  
**ANDERLINI BLU** **1**

(10-25; 25-20; 25-23; 25-13)

EQUIPE: Pontiroli, Zulini, Luppi, Peve-rra, Amarelli, Totti, Zucchi, Mignani, Porta, Dallolio (L)

ANDERLINI: Andreoli 22, Mustata, Bor-si 11, Kolev 9, Rinaldi ne, Giovanardi, Filippini 6, Maletti 9, Ronchetti ne, Montorsi, Scrollavezza 2, Cavana (L1), Tondi (L2). All. Barozzi  
Arbitri: Di Leo, Graziani  
Note: Durata set: 15' 22' 27' 17'

**LYCOS AICS** **2**  
**UNIVERSAL CARPI** **3**

(21-25 18-25 25-20 25-16 18-20)

LYCOS AICS TORRAZZO: Pigozzi 8, Maini 5, Torricelli M. 8, Miglioli 7, Pu-viani 10, Campana 13, Fait 18, Maz-zetto 9, Torricelli F. 2, Accorsi 1, Guidotti 1, Agazzani 0, Cremaschi libero.

All. Montanari  
UNIVERSAL: Borsetti 1, Lombardi 21, Baraldi 26, Lorenzini 18, Migatti 9, Martello 5, Formentini (L), Baracchi, Contini, Cipolli, Lusuardi, Gianserra, Paletta (L2). All. Gianserra Andrea  
Arbitri: Malpighi e Marano  
Note: durata set 22', 24', 21', 23', 20'. Ace 8/6, bs 8/15, muri 9/11

■ **MODENA.** Importante vittoria per i giovani carpigiani che tornano al successo dopo un periodo avaro di soddisfazioni. Due punti importanti in ottica salvezza per i ragazzi di coach Gian-serra. Buona la prova dei tre laterali Lombardi, Lorenzini e Baraldi ed esordio da titolare per il centrale classe 2001 Riccardo Martello.

**SPEZZANESE** **2**  
**MODENA EST** **3**

(25-20 26-24 16-25 23-25 13-15)

SPEZZANESE: Bigiani, Marani, Vezzù, Ricchetti, Pinelli, Mantovani, Abdel-ohad (L1), D'Andrea (L2), Canalini, Cri-stani, Magnani, Pirondi, Vaiarelli. Alle-natore Santini; vice Tesesi.

MODENA EST: Benincasa 38, Nicolini 6, Baraldi 0, Pellacani 15, Caselli 8, Corradini 6, Barbieri (L), Fiorini 1, Ros-si 8, Bevilacqua n.e., Calzolari n.e. Al-lenatore Tassoni; vice Forte.  
Arbitri: Pastore, Marocci (Ferrara)  
Note: Durata set: 25' 29' 21' 31' 17', Modena Est: ace 6; bs 15; m.p. 9

■ **SPEZZANO.** Nella "gara" della 16a giornata del girone B, strepitosa vittoria in rimonta di Modena Est contro la Spezzanese. Il confronto vede fin dall'inizio una Spezzanese particolarmente nervosa (2 rossi e un giallo) fare giustamente suo il primo set ed il secondo ai vantaggi, recuperato a causa di un episodio dubbio. Da questo momento non c'è più stata storia: Modena Est sale in cattedra con una prestante tecnica e fisica decisamente superiore. Da segnalare l'ottima prestazione di Benincasa.

**HIPIX KERAKOLL** **3**  
**LIBERTAS PIACENZA** **0**

(25-15, 25-20, 25-14)

SASSUOLO: Vaccari 14, Santini 5, Vecchi 12, Sgarbi 12, Pasquesi 8, Camel-lini 4, lib. Vicenzi, Baroni 1, Zironi n.e., Galanti n.e., Cavallini n.e., Parmigiani n.e. All. Malservisi

PIACENZA: Tanzi, Merigo, De Lorenzi, Derata, Filippi, Giordano, Pontoglio, Manfredi, Nalio, Barbieri, Bernardini, Capra. All.Cinelli  
Arbitri: Sofi e Bosio di Reggio  
Note: Durata set: 15', 22', 21', ace 10/2, bs 3/9, muri 5/5

■ **SASSUOLO.** Una buona Hipix Kerakoll supera facilmente l'ostacolo Libertas Piacenza ed arriva alla pausa con il primo posto solitario in classifica. Gara sempre sotto controllo per i sassolesi grazie ad un ottimo servizio ed alla buona prova degli schiacciatori

## SERIE B1 MASCHILE Oggi per l'ottava vittoria di fila Fanton a Grosseto scontro al vertice



■ **MODENA.** La Fanton non si vuole fermare. Modena Est fa visita al Grosseto (inizio alle 18) nella settima giornata di ritorno. All'an-data i rossoneri s'imposero con un netto tre a zero (parziali a 19, 20 e 23). Un girone dopo, i toscani hanno un punto di vantaggio sugli Struzzi. Una vittoria vorrebbe dire sorpasso, oltre a essere l'ot-tava affermazione consecutiva. Non sarà semplice.

«La squadra che ci attende è un grande ostacolo - ammette Federico Trianni, in foto - perché, a dispetto dell'andata, siamo consapevoli che ci attenderà una partita ostica». Se i toscani non vorranno farsi trovare impreparati, lo stesso in-tende fare la squadra di Bicego.

Vecchi e Sgarbi.  
Mvp dell'incontro Camellini, infallibile in attacco.

**POL.4VILLE** **0**  
**VANETON** **3**

(23-25 17-25 28-30)

POL. 4VILLE: Muratori 2, Caffagni 2, Sola 2 Delon 9, Panzani 3, Costantini 1, Prandini 1, Venuta 4, Bertelli 2, Bini 13, libero Vaccari. All. Menarini.  
VANETON: Vergnani, Malaguti, Maria-ni, Bulgarelli, Costi, Naldi, Bonacini, Giovanelli, Bernardelli, Caffagni, Piz-zetti libero Ferrari. All.: Marian  
Arbitri: De Lillis e Cutri' di Latina  
Note: durata set 29' 23' 32'. Villanova: ace 3, bs 9, muri 5. Vaneton: muri 5.

■ **VILLANOVA.** Vaneton vince lo scontro che le garantisce i play off mentre i modenese cedono contro una squadra apparsa più motivata e sicura dei propri mezzi. Menarini schiera Caf-fagni al posto di Panzani rispetto la gara vittoriosa di Piacenza. Primo set con gli ospiti subito in vantaggio per 4-1 ma Villanova impatta a 14 e riesce anche a condurre di 2, ma nel rush finale gli opposti segnano il risultato: Delon piazza la palla del 24 pari mentre Bulgarelli chiude la rigiocata. Secondo set in mano alla Vaneton che prende subito un largo vantaggio che riesce a gestire senza troppi patemi. Terzo set con i modenese che sembrano far girare la partita arrivando al 24 a 19, poi la battuta di Naldi fa saltare il banco della ricezione modenese che viene raggiunta e portata ai vantaggi. L'inertza passa quindi in mano agli ospiti che chiudono ancora dai nove metri con un ace di Bulgarelli.

**PALLAVOLO CAVEZZO** **3**  
**AS CORLO SASCO** **2**

(25-16, 21-25, 25-15, 21-25, 15-11)

AS CORLO SASCO: Allamprese 0, Leo-ni 4, Ferrari 1, Stefani 0, Stradi 1, Vac-cari 15, Bedogni 28, Baschieri 3, Mari 5, Tosatti ne, Barbolini 6, Principato (Lib) 0, Di Nucci (Lib) 0. All.: Ravazzi-ni  
PALLAVOLO CAVEZZO: Raimondi, Bo-nomi, Cazzaniga, Fregni, Stevanin, Guidetti, Santi, Possega, Benaglia, Luppi, Grisanti (lib)  
Allenatore: Sacchetti Massimo, Mala-goli Andrea  
Arbitri: Ali e Audone  
Note: durata set: 22, 25, 21, 25, 18. Ace 0/5; bs 8/14; muri 19/10. Spettatori 50 circa.

## C FEMMINILE

**PGS BELLARIA** **0**  
**GSM CITTA DI CARPI** **3**

(17-25 18-25 21-25)

PGS: Deodari, Herani, Pirani, Bernardi,

Dopo l'assenza contro Santa Croce (vittoria per 3-2) il centrale è pronto a dare il suo contributo. «La voglia di tornare in campo dopo un'assenza - ammette Trianni - per me è la "condi-tio sine qua non" di ogni giocatore, dal titolare alla riserva. Chi dovesse per-dere questo stimo-»

lo dovrebbe smettere di giocare». L'atleta si giocherà una delle due maglie da titolare con il capitano Marco Bonetti e Giuliano Lodi, dieci punti contro i pisani, tra cui un ace. Dai nove metri i rossoneri hanno colpito undici volte. «Il punto di forza della nostra squadra in questo periodo è la battuta - conclude Trianni - perché con questo fondamentale stiamo raccogliendo molto».

Ciuffardi, Masi, Cannizzaro, Lazzari, Lipparini, Zamagna, Alphanderi lib, Vignoli lib2. All.Serrattunu  
GSM: Pini 10, Galli 3, Corghi 2, Bulga-relli 12, Faietti 5, Campana 6, Bellen-tani 7, Garuti 1, Tagliavini 0, Garcia 2, Dallari lib, Fogliani lib2. All.Furgeri  
Arbitri Scentoni di Ravenna e Drei di Bologna  
Note: durata set: 20, 24, 24 Pgs: ace 4, bs 8, m 4, Gsm: ace 5, bs 8, m 4

**TI-EFFE SAN DAMASO** **3**  
**TRASCAR** **0**

(26-24 25-16 25-23)

TIEFFE SAN DAMASO: Barbieri 3., Be-dini n.e., Riccò 15, Ferrarini 5, Pallotti n.e., Bellei S. 6, Malavasi 0, Bellei M 2., Caselli (L1), Panini 12, Carrieri 13. All. Andreoli Roli  
TRASCAR: Fontana 12, Calanca 4, Rossetto 6, Belodi 6, Sala 7, Manni 4, Solieri (L), Luseti 3, Costa 0, Manfre-dini n.e., Polizzotto n.e., Bulgarelli n.e. All. Pisa  
Arbitri: Mazzetto e Barbieri di Modena  
Note: durata set: 27', 20', 27', ace 6/5, muri 6/2, bs 9/4, spettatori 80

**GIACOBBAZI NONANTOLA** **3**  
**MAGRETA** **2**

(23-25, 20-25, 25-15, 25-17, 15-8)

GIACOBBAZI NONANTOLA: Sighinolfi 15, Gamberini (K) 1, Biagini ne, Pado-vani 19, Serafini (L) 1, Ghidoni 8,Ro-magnoli NE, Albinelli ne, Bertarini 10, Galbiati 18, Zagnoni Ne. All. Calanca vice Sighinolfi  
MAGRETA: Morselli, Baranzoni, Guidi, Ruggeri (L), Pedroni, Soli, Panini, Caselli, Bartolini, Pongolini, Maestri (K), Vezzani. All Frigeri vice Bazzani  
Arbitri: Barbieri e Vaccari di Modena  
Note: durata set: 25', 20', 25', 20', 20', ace 6/8, bs 15/12, muri 9/7, spet-tatori 45

## D MASCHILE

**MODENA EST** **3**  
**SAVENA BOLOGNA** **0**

(25-22, 25-13, 29-27)

MODENA EST: Ghermandi 7, Chiossi 6, Calzolari 4, Pradelli n.e., Prandini 0, Tintori 16, Berselli 15, Guaraldi 0, Za-nasi 8, Parmeggiani L2, Fiorani n.e., Ratti L1, Bertolani n.e., Allenatore For-te M., Dirigente Migliorini F.  
SAVENA: Amoroso, Venturi, Terzani, De Pietro, Ruggeri, Colovati, Fontana, Bazzu, Ferrari, Casini, Tesesi L  
Primo arbitro: Benatti  
Arbitri: Benatti, Mazzetto  
Note: durata set: 23', 20', 30', Modena Est: ace 8, bs 16, muri 5, spettatori 50



B2 MASCHILE La Villa d'Oro

**BEDINI AUTOGAS SOLIERA** **1**  
**LIPA MURATORI** **3**

(25-23; 17-25; 23-25; 16-25)

SOLIERA: Rossi 13, Redeghieri 12, Turci A. (Palleggiatore) 1, Gambuzzi 5, Martinelli 5, Malagoli 11, Dondini 8, Rigon, Reggiani, Cassanelli n.e., Sanni-ni n.e., Guidetti L. All. Ganzerla F. Vice V.

MURATORI: Amidei 13, Borghi 1, Dondi 17, Boschi n.e., Lambertini 20, Zam-bardi 0, Giorgini 12, Galli 3, Monduzzi 14, Biondi n.e., Barbieri 2, Poli (libe-ro)

All. Mantovani, dirigente acc. Baldi  
Arbitri: Tripoli, Salvati  
Note: Durata set: 21', 25', 26', 22', ace 5/6, muri 7/13, bs 8/12, spettatori 30

■ **SOLIERA.** Primo punto a punto, pochi errori, poi un attacco su difesa da parte di Rossi portano soliera a vincere il set 25-23. Il secondo set inizia con i ragazzi di Ganzerla carichi e determinati un muro telefonato di Malagoli sul centrale avversario c porta 3 a 1. Cinque errori punto portano la Muratori a vincere 25-17. Terzo con Redeghieri che al servizio strappa un break 8-6. Il set vede sempre in vantaggio Soliera. Time out 19-18 per le locali che poi vanno sotto 21-23, time out. I ragazzi di Ganzerla si portano sotto 23-24 un attacco murato di Redeghieri: 23-25. Il quarto set è un monologo del Vignola che riesce a portarsi avanti. Il set si chiude con lo schiacciatore avversario ci inchioda in ricezione e chiude su 25-16. (n.v.)

**DHL MODENA** **1**  
**CSI CASALECCHIO** **3**

(19-25; 22-25; 25-18; 18-25)

DHL: Beghelli 13, Muratori 2, Baraldi 7, Masotti 5, Federzoni 2, Fiorini 3, Passarella (L), Miselli 1, Salsi 10, Cate-llani 1, Soli 11, Bortolotti, Marchesi Matteo (L). All. Petrella. Vice. Lugli  
CASALECCHIO: Balduzzi, Faiulli, Sas-ka, Pagani, Romagnoli, Brunetti, Celico (L), Chiarumbolo, Gala, Ceccarelli, Palizzi, Solimanni. All. Colli. Vice. Celico

Arbitri: Calmieri e Reggiani di Modena  
Note: durata set: 19' 28' 25' 25', bs 17/8, ace 6/4, muri 6/2, spettatori 40

**MARITAIN MODENA** **3**  
**MARANO** **0**

(25-21, 29-27, 25-23)

MARITAIN: Bompani, Vaccari, Pamina, Ceccarelli, Riva, Copelli, Casari, Lauri-ola, Baraldi, Navone, Bonaccini lib. All.: Caselli  
MARANO: Mastellone 8, Govoni 1, Sar-genti 12, Greco 8, Ugolini 6, Tagliazucchi 9, Santi lib., Azzani ne, Gamberini ne, Quartieri ne. All.: Reggiani  
Arbitri: Bruschi-Bergamaschi  
Note: Durata set: 24', 29', 25', Mara-no: ace 3, bs 5, muri 5

■ **MODENA.** Si interrompe sul campo della Maritain la lunga striscia vincente dei ragazzi del Marano Volley, costretti a cedere le armi con un 3-0 che è risultato ben più pesante di quanto non abbia espresso il campo. Come denotano i parziali, infatti, la sfida è stata combattutissima, non sono mancati i momenti caldi, ma nelle fasi cruciali la formazione di coach Reggiani non è riuscita a trovare quei guizzi e quelle giocate che in altre situazioni avevano portato punti importanti. (A.I.)

**FINECO BANK** **3**  
**AICS TORRAZZO** **1**

(25-20, 21-25, 25-17, 25-22)

AICS TORRAZZO VOLLEY: Bergianti 1, Malavolta 1, Malavasi 10, Rosati 12, Piccinini 5, Pirani 12, Zoboli 10, Mar-tinelli 3, Bernardi 13, Morselli 1, libero Palmieri 1. All: Gavioli  
FINECO BANK: Gianpietri, Belletti, Bocchialini, Donati, Bocchi, Gandolfi, Ghezzi, Gaibazzi, Aiello, Maiorano, li-

bero Passani. All. Tratchmarov  
Arbitri: Clemente e Di Pasquale  
Note: durata set 18, 23, 19, 27. Spet-tatori 30 circa. Torrazzo: ace 10, bs 12, muri 11

## D FEMMINILE

**LIU JO MODENA** **3**  
**SOLIERA VOLLEY 150** **1**

(23-25, 25-23, 25-19, 27-25)

LIU JO MODENA: Orlandini 1, Cerri 17, Tosi 11, Capitani 7, Quaquarelli 8, Cre-di 11, Sordi 1, Bertoni, Di Renzo 8, Ca-rone ne, Falcone (L1), Righetti (L2). All. Lugli.

SOLIERA VOLLEY 150: Patrocli 5, An-zaloni 10, Ortali 6, Bernardi 22, Me-scoli 4, Rullino 14, Cipolli, Melotti 1, A-madei, Sabbadini ne, Cremonesi (L1), Menozzi (L2). All. Guerzoni.  
Arbitro: Vaccari (Modena)  
Note: durata set: 28', 29', 33', 36' tot 2:06', pf 64/62, err 30/36, ace 12/7, bs 9/13, muri 10/6

**LIU JO MODENA** **3**  
**SOLIERA VOLLEY 150** **1**

(23-25, 25-23, 25-19, 27-25)

LIU JO MODENA: Tosi, Cerri, Capitani, Carone, Credi, Orlandini, Sordi, Quaquarelli, Berone, Di Renzo, Falcone (L1), Righetti (L2). All. Lugli  
SOLIERA VOLLEY 150: Cipolli 0, Ber-nardi 20, Ortali 4, Mescoli 3, Melotti 1, Rullino 11, Sabbadini ne, Ansaloni 6, Patrocli 3, Amadei 0, Cremonesi (L1) 0, Menozzi (L2) 0. All. Guerzoni  
Note: durata set: 30', 29', 32', 38'. So-liera: ace 7, bs 13, muri 4, spettatori 40

**ANDERLINI UNICOM STARKER 0**  
**TRUZZI** **3**

(17-25; 20-25; 23-25)

ANDERLINI UNICOM STARKER: Zavatti N.e.; Besozzi N.e.; Galli Venturelli 1; Migliorini 4; Mukaj 3; Montorsi 1; Bol-zonetti 9; Gottardi 2; Boni 2; Tripoli 1; Petruzzello 17. All.: Di Toma  
Arbitro: Barbieri.  
Note: durata set 19' - 25' - 25' - 25'. Anderlini: ace 4, bs 8, muri 4.

**STADIUM** **3**  
**MUKKERIA** **2**

(19-25, 25-17, 19-25, 25-20, 15-3)

STADIUM: Mattioli 15, Vicenzi 14, Raz-zaboni 1, Roveri 22, Voza 5, Vicenzi 5, Rotolo 1, Murachini 0, Besutti 0, Mor-selli 0. All. Giacobbe  
MUKKERIA: Morelli 3, Cottafava 22, Abbati 4, Ghidorzi 9, Arletti, Sirot 2, Forti 10 Garagnani 1, Montorsi 0, Ga-ruti 0, Villani 2, Benedetti lib., Clò 2 lib. All. Marco Ambroz, vice Roberto Cora-to.

Arbitro: D'Agosta  
Note: Durata set: 22', 23', 26', 29', 13', ace 13/7, bs 9/9, muri 4/3, spet-tatori 50

**BORGH CASTELFRANCO** **3**  
**CORREGGIO** **2**

BORGH: Pengue 13, Borghi 2, Rallegrì 5, Di Fonso 11, Morandi 10, Brevini 9, Sandoni 8, Malpezzi G 0, Malpezzi M 3, Gardosi L. All: Nobili  
CORREGGIO: Papazzoni, Forgione, Codeluppi, Anselmini, Serchi, Munari, Zi-peto, Sassi, Prattizoli, Branchini, Spaggiari, Panizzi L1, Rabitti I2. All. Cavallini,  
Arbitro: Bianchetti  
Note: durata set: 22' 20' 24' 35' 22', Borghi ace 8, bs 9, muri 4,, spettatori 100

**PALLAMANO** A Poule scudetto: Carpi travolgente. Poule retrocessione: Rapid non più ultimo

# Terraquilia, tutto facile contro Dorica

In serie A2 il Modena vince a Parma e continua a sognare la promozione

SERIE A

**TERRAQUILIA CARPI 46**  
**LUCIANA MOSCONI DORICA 16**

(p.t. 20-8)

**TERRAQUILIA CARPI:** Jurina, Rossi, Basic 4, Beltrami 6, Brzic, Cuzic 5, Hristov 2, Leonesi 2, Nardo 2, Opalic 1, Parisini 6, Sforzi 3, Sperti 6, Ceso 6. All: Sasa Ilic

**LUCIANA MOSCONI DORICA:** Giambartolomei, Principi, Bastari 1, Campana, Rocchetti, Santinelli 4, Lorenzetti 6, Rapini, Lucarini, Cardile 4, Sabbatini, Zannini 1, Milozzi, Feroce. All: Andrea Guidotti

Arbitri: Zancanella - Testa

Note: esclusioni: 3/1, rigori: 4/4; 2/4

**CARPI.** Partita senza storia al "Pala Vallauri" dove una brillante Terraquilia Handball Carpi, orfana del centrale Bruno Brzic, polverizza la malcapitata Luciana Mosconi Dorica Ancona col netto punteggio di 43-16 che segna anche il record stagionale di reti segnate all'attivo. Parzialmente cancellato in questo modo la sconfitta ai rigori rimediata in terra toscana settimana scorsa con Ambrà che viene, complice il passo falso ad Imola, ricacciata a -5.

Primo tempo che già indirizza la gara con un 7-3 iniziale "griffato" David Ceso. In porta Jan Jurrina chiude lo specchio sin dalle prime battute e nonostante un timido tentativo di reazione ospite che riporta Ancona a -5 il primo tempo si chiude con il punteggio di 20-8. La ripresa è pura accademia da parte degli uomini di un soddisfatto Sasa Ilic che iniziano un vero e proprio show che porta in rete tutti i giocatori di movimento. Da segnalare anche le due reti del giovanissimo Gabriele Leonesi e l'esordito "rock" in prima squadra dell'ala sinistra Giacomo Sforzi che impreziosisce la propria prova mettendo a referto ben tre reti. Da segnalare la positiva prova difensiva ed un'intensità di gioco costante per tutti i sessanta minuti che lascia ben sperare in vista del prossimo delicatissimo impegno contro Romagna. Decisive nel pesante passivo per gli ospiti le assenze di uomini cardine come il portiere Sanchez, il capitano Campana e il prolifico Kattani.

Top scorer della gara David Ceso, Carlo Sperti, Marco Beltrami ed Andrea Parisini con sei reti cadauno. L'ennesimo incrocio stagionale con la compagine guidata da coach Tassinari potrebbe essere addirittura decisiva in chiave qualificazione ai gironi di spareggio per le semifinali scudetto. L'appuntamento è per Sabato prossimo al "Vallauri" per una gara che si prospetta incandescente. (e.b.)

**POULE SCUDETTO** Girone B: Romagna - Ambrà 21-16, Carpi-Dorica 46-16.  
**CLASSIFICA:** Romagna 15; Carpi 10; Ambrà 5; Dorica 0.

**ESTENSE 23**  
**RAPID NONANTOLA 26**

(p.t. 9-12)

**ESTENSE:** Pavani, Chiericatti, Turrin, Pasini 3, Anania 1, Giuseppe Sacco 2, Di Maggio 10, Zanghirati 3, Janni, Zaltron 2, Tartaglione, Matteo Tosi, Giacomo Sacco 2, Ghigliani. All: Riccardo Di Vita

**RAPID NONANTOLA:** Gualandi 1, Piretti, Zabolli 4, Serafini 2, Lambertini, Manfredini, Valle 9, Morselli 2, Piccinini 2, Pranzo, Bruni, Grandi 6, Bernardi, Baraldini. All: Luca Montanari

Arbitri: Romana - Romana

**FERRARA.** Prima e pesantissima vittoria stagionale per il Rapid che si impone 23-26 a Ferrara e rimane in corsa per la salvezza. Rapid sempre in vantaggio anche se con molti errori, ma è stato superiore e ha vinto meritatamente. Ottimo Bernardi di grande tra i pali e buona prestazione degli esterni. Primo tempo 12-9 per il Rapid e nel finale due parate determinanti di Bernardi hanno permesso ai nonantolani di chiudere la partita. (a.l.)

**POULE RETROCESSIONE:** Cingoli - Nuova Era Casalgrande 28-27.

**CLASSIFICA:** Cingoli 12; Bologna 11; Estense 4; Rapid Nonantola 3; Casalgrande 2.

SERIE A2

**PARMA 16**  
**MODENA 24**

(p.t. 6-10)

**PARMA:** Vulpe, Mancuso 3, Stighezza 1, Piazza 4, Ferrari 6, Maiavacchi 2, Feroeli, Avanzini, Usai 2, Battacchi 1, Alodi 1, Boschi. Allenatore Ferrari Matteo.

**MODENA:** Barbieri 2, Caselli 1, Di Felice



CARPI Terraquilia Carpi - Luciana Mosconi Dorica 43-16



2, Dondi 1, Jahollari, Lanzani 1, Monfredini, Resci, Rolli 2, Sorrentino 6, Bonacini, Boni 2, Bortolotti 2, Mezzetti 5.

Arbitri: Di Casola - Pannetta  
Note: esclusioni: Parma tot. 14 minuti; Modena tot. 6 minuti.

**PARMA.** Terza partita di Play Off per la promozione in A2. Modena conferma di attraversare un buon momento di forma e si aggiudica la posta senza eccessivi problemi conquistando 3 punti che potrebbero continuare a mantenere aperto uno spiraglio nella rincorsa al Tavarnelle.

La partita non è stata così facile come il punteggio potrebbe indurre a credere: un primo tempo combattuto, ma con un Modena sempre avanti a condurre la partita e un Parma volenteroso che cer-

cava di mantenersi aggrappato all'avversario.

Nel secondo tempo, i modenesi riuscivano ad allargare progressivamente il margine di vantaggio e potevano condurre in relativa tranquillità concedendo spazio e minutaggio adeguati a tutta la panchina.

Con questo risultato il Modena tiene accesa la speranza di riaggianciare la vetta della classifica mentre il Parma risulta decisamente tagliato fuori.

Dopo l'interruzione pasquale si andrà in campo con la partita di ritorno al Pala-Molza fra Modena e Parma. (c.s.)

**POULE PROMOZIONE:** Secchia Rubiera Chianti Banca Tavarnelle 27 - 25.

**CLASSIFICA:** Secchia Rubiera 12, Tavarnelle 12; Modena 9; Parma 3.

## Pallanuoto B: Sea Sub, secondo ko

**COMO NUOTO 11**  
**SEA SUB MODENA 7**

(3-1, 3-0, 2-5, 3-1)

**COMO:** Garancini, Foti 4, Pagani, Beretta 1, Noseda, Todarello, Gavazzi, Mandaglio 1, Lava 1, Pellegatta 2, Cantalupi 2, Fusi, Frigerio. All. Rota

**SEA SUB MODENA:** Zaccaria, Franceschetti 2, Fei, Caroli 1, Rastelli, Massa, Marzola 1, Calabrese 2, Gavioli, Gandolfi 1, Vignoli, Montante, Ciano. All. Buriani

Arbitro: sig. sig. Rovandi

Note: Superiorità numeriche: Como Nuoto 6/11 + 1 rigore trasformato - Sea Sub Modena 3/8 + 1 rig tr. Espulsione di Buriani nel 3° tempo espuls. definitiva di Rastelli nel 4°, spettatorei 100

**MUGGIO.** Modena esce dalla piscina di Muggio con un 11 a 7 che punisce oltre modo la formazione di mister Buriani. Il severo 3 a 1 e 3 a 0 che porta a metà gara, non è per puro demerito della Sea Sub per niente in soggezione nei confronti dei padroni di casa. Gioco frammentato da tante decisioni arbitrali che fischia contro falli con disarmante regolarità

Senza voler cercare scuse a tutti i costi dopo aver temuto il clamoroso prelievo del fischio che porta all'ultimo quarto sul punteggio di 8 a 6 riapre le marcature di Como che con l'espulsione definitiva per errato rientro dalla temporanea di capitano Rastelli, chiude con un altro parziale di 3 a 1 la partita. (f.l.)

**ALTRI RISULTATI:** Bentegodi-Vela Ancona 6-13, Geas Milano-Pallanuoto Como 8-7, Brescia-Monza n.p., Aquaria-Ravennati 7-4.

**CLASSIFICA:** Brescia Waterpolo 21, Vela Nuoto Ancona 21; Como Nuoto 19; Sea Sub Modena 15; Cus Geas Milano 13; Pallanuoto Como 12; Nc Monza 10; Aquaria 10; Nuotatori Ravennati 6; Fondazione M. Bentegodi 1.

**BASKET** I risultati delle modenesi impegnate nei campionati regionali

# Serie D: la Nazareno s'inchina all'Anzola

## Promozione: Piumazzo perde e retrocede

SERIE D

**ANZOLA 101**  
**TECNOFONDI 50**

(36-13, 66-20, 80-37)

**ANZOLA:** Venturi D. 12, Venturi N. 16, Boldini 2, Poluzzi 3, Lambertini 7, Franchini 2, Fiorini 2, Bastia 6, Bastoni, Mazza 19, Regazzi 22, Zanata 10. All. Coppeta

**NAZARENO:** Pivetti 5, Sbisà, Compagnoni 11, Goldoni 5, Pravettoni 8, Antonicelli 4, Saetti, Spasic 5, Marra 10, Menon 2. All. Testi

Arbitri: Carducci e Esposito di Bologna

Note: Spettatori 100

PROMOZIONE

**BIBBIANESE 68**  
**NAZARENO 52**

(18-14, 43-22, 54-34)

**BIBBIANO:** Menozzi 10, Donia, Salati 4, Marchesini, Olivares 11, Riccò 3, Giardina 5, Bartoli 16, Scalabrini, Ferrarini 3, Lusetti 16. All: Reverberi.

**CARPI:** Sbisà 7, Saetti 4, Barigazzi 5, Goldoni 2, Spasic 13, Cavallotti 6, Cantarelli 7, Antonicelli 2, Campedelli 2, Di Lorenzo 4. All: Barberis.

Arbitri: Santachiera e Del Rio.

Note: spettatori 40. 5f: Ferrarini.

**SPORT CLUB CASINA 48**  
**CARPINE 65**

(16-24; 28-39; 43-49)

**CASINA:** Farinelli 7, D'Aurizio 5, Meglioli, Meneghini 15, Nasi 4, Cassinandri, Grisanti 8, Costi 9, Mammì n.e., Filippi n.e. All. Torlai

**CARPINE:** Meschiari 9, Piuca M. 8, Solera 4, Piuca R. 7, Losi 9, Verrini 6, Zanolli 8, Marchi 4, Feletti 2, Iacono 4, Manzini 3. All. Moretini

Arbitri: Trivini Bellini e Bocca

Note: spettatori 50, 5f: nessuno

**CASINA.** Carpi vince contro un agguerritissima Casina dopo un bel match. Partono forti i carpigiani sotto il segno delle bombe di Meschiari e i canestri di Piuca M. e Verrini che fanno segnare ben 24 punti in un quarto. La partita si riequilibra con Casina che reagisce ma non riesce a recuperare il gap e Carpi si porta alla pausa sopra di 11 lunghezze. Nel terzo quarto Meneghini mette la quinta, la Carpine non trova più la via del canestro in modo continuativo e i padroni di casa riescono a recuperare 5 punti. Ultimo quarto con la difesa dei carpigiani che non concede più niente con Zanolli e Piuca R. che chiudono gli scuri e dall'altro lato allungano portando a casa due punti fondamentali per la classifica che segnano definitivamente il sesto posto sicuro, con la possibilità vincendo di 20 settimane prossima in quel di Correggio di poter scalare la classifica fino al quinto. MVP Roberto Piuca con una partita di alta classe cestistica con 7 punti, 11 rimbalzi, 4 palloni recuperati, 5 assist e +24 di valutazione. (d.l.)

**NBM MIRANDOLA 46**  
**AUDAX FEERRARA 57**

(14-19, 32-37, 39-49)

**NBM:** Baccarani 6, Chiari NE, Duca, Giannetti 4, Silvestri 4, Scaravelli 4, Panin 12, Arletti 6, Nicolini 5, De Zaiacomo 3, Barbi 2.

**AUDAX:** Serravalli 2, Fabbri, Marabini 9, Virgili 3, Pigozzi 14, Ferrarese 6, Felletti Spadazzi 2, Terzi 7, Del Torto 4, Lazzari 10.

Arbitri: Ferrari di Castelfranco e Fontanini di Modena

**PROGRESSO 53**  
**I GIGANTI DI MODENA 63**

(14-19, 32-37, 39-49)

**PROGRESSO:** Nanetti 15, Zinoni 7, Mancini 3, Carelli 3, Maini 7, Pirazzoli

**FERRARA 3**  
**INVICTA MODENA 2**

(14-19, 32-37, 39-49)

Reti: pt: Gaved, Ricci; st: Ballarin, Bisi, Caselli

**FERRARA:** Dal Ben, Ferioli (portieri); Ricci, Caselli, Valente, Cornetti, Gaved, Cervi, Pasticci, Zabbari, Frizzi.

**INVICTA:** Lucchini, Cipriano A (portieri); Ballarin, Cipriano G, Bellotto, Sala, Cavicchioli, Gasparini, Bisi, Idrizovski, Zanella, Colazzo, Gandolfi.

Arbitro: Strazzaboschi di Cesena

Note: espulsioni Ferrara 4 (incluso un rosso definitivo a Cornetti) Modena 3

**FERRARA.** L'Invicta Skate chiude al sesto posto. Modena scivola di misura a Ferrara, capolista grazie al contemporaneo stop di Forte dei Marmi contro Piacenza. In uno strano incastro, i "cugini" strappano ai canarini il quinto posto. Entrambe le squadre saranno impegnate nei playoff promozione contro le ultime di serie A1.

Pronti, via e la squadra di Bellotto deve subito inseguire. Valente serve un assist per Gaved, che deposita il disco alle spalle di Lucchini. Non sono passati neanche novanta secondi. Poco dopo la metà del primo tempo giunge il raddoppio dei padroni di casa. La firma è di Ricci su suggerimento di Zabbari.

Il risultato non si schioderà più dal tre a due in favore di Ferrara. Oltre al Forte dei Marmi (2-4 contro Piacenza) non sfruttano il fattore campo i Pattinatori Sambenedettesi: 4-5 contro Roma e stagione chiusa senza un punto per i padroni casa. I Mammuth, invece, scavalcano i toscani al secondo posto. Vittoria a sorpresa di Civitavecchia contro Torino (6-4). (g.l.)

**ALTRI RISULTATI:** Forte dei Marmi-Lepis Piacenza 2-4, Sambenedettesi-Mammuth Roma 4-5, Snipers-Draghi Torino 6-4.

**CLASSIFICA:** Ferrara 30; Mammuth Roma 29; Forte Dei Marmi 28; Torino 23; Invicta 19; Snipers 18, Piacenza 18; Sambenedettesi 0.

**MEDOLLA 55**  
**DELTA 66**

(8-14 21-40 37-53)

**MEDOLLA:** Ceretti 9, Galeotti 8, Aldrovandi 6, Spinelli 4, Barbieri 16, Guarneri 7, Berra, Marchetti n.e., Forte, Testi, Bega 3; All. Carretti

**COMACCHIO:** Bottoni 10, Carli M. 3, Carli D.n.e., Peretti 11, Ferretti 10, Boccaccini n.e., Gelli 18, Ferroni, Cavalieri 2, Gregori, Di Tizio 9, Tralli 3; Allenatore Bacchini

Note: Tiri Liberi : P.T.Medolla 14/15 B. Delta Comacchio 13/16

Arbitri: Castellano ( Concordia S/S ) Benatti (Medolla ), 5f: Spinelli ( P.T.Medolla ), spettatori 120

**MEDOLLA.** Ritorno alla... sconfitta casalinga per la P.T.Medolla contro il forte Comacchio. In una gara contraddistinta da vari episodi di natura non certo umanitaria, i medollesi sono andati in estremo svantaggio nei primi due quarti (meno 19 a metà gara); riorganizzati nel corso dell'intervallo, nella ripresa sono riusciti a recuperare sino a meno quattro a cinque dalla fine per cedere poi nel finale. (a.g.)

**PIUMAZZO 66**  
**MONTEVENERE 73**

(22-19; 40-34; 55-50)

**PIUMAZZO:** Dardi 10, Zagni 6, Luppi 3, Zuffi, Pellacani 7, Cavani 14, Gobbi 3, Kalaus 13, Di Talia 6, Di Bona 4, Mezzetti. All.re Marchesini.

**MONTEVENERE:** Venturini, Gironi 7, Sechi 25, Forni 16, Conti 4, Truppi, Grande, Orlandi 14, Tosarelli 5, Castaldini 2. All.re Orefice.

Arbitri: Pongiluppi, Gorzanelli

Note: espulsioni nel finale di Pellacani e Orlandi

**PIUMAZZO.** Piumazzo perde col Montovenere ed è retrocesso in Prima divisione. I locali partono male con un 2-8 dei bolognesi grazie ai palloni recuperati e contropiede. Piumazzo reagisce e si porta sul 22-19.

Secondo quarto: parziale condotto dal Piumazzo che si porta alla pausa lunga in vantaggio di 6 lunghezze (40-34).

Nel terzo quarto la gara rimane in equilibrio (parziale di 15 a 16).

Negli ultimi 10 minuti viene fuori Montovenere che col duo Forni-Sechi (quest'ultimo autore di 16 punti nel solo ultimo quarto). Il parziale è 11 a 23 e la partita si chiude in favore della squadra ospite.

**PROGRESSO 53**  
**I GIGANTI DI MODENA 63**

(14-19, 32-37, 39-49)

**PROGRESSO:** Nanetti 15, Zinoni 7, Mancini 3, Carelli 3, Maini 7, Pirazzoli

8, Monteventi, Carelli 4, Graziosi 2, Busi 2, Bordonaro, Tinti 2. All. Baraldi

**GIGANTI:** Barbanti 18, Giorgi 3, Dolci n.e., Pederzoli 1, Fantuzzi 9, Manzotti 6, Baraldini n.e., Odorici, Larghetti 5, Demattè 8, Franceschi 7, Forastiere 6.

All. Davolio

Arbitri: Zaniboni e Rubini

**CASTELMAGGIORE.** I Giganti sbancano il Palasport di Castel Maggiore chiudendo definitivamente il discorso salvezza e staccando il biglietto per la post season dopo un match condotto fin dalle prime battute. Partono bene i modenesi trascinati dal duo Barbanti - Franceschi (8 e 6 punti nel quarto) che scavano un primo solco nonostante i padroni di casa restino attaccati al match grazie alla coppia Nanetti - Zinoni; si arriva così alla prima pausa sul 14-19 in favore degli ospiti.

Nella seconda frazione regna un sostanziale equilibrio fin quando i Giganti non iniziano a trovare il canestro dalla lunga distanza: 4 triple rispettivamente di Demattè, Barbanti e due di un monumentale Fantuzzi portano al massimo vantaggio del match sul 21-35; i bolognesi però non si demoralizzano e anzi, grazie ad una difesa molto aggressiva e ad una pressione a tutto campo molto efficace piazzano un contro break di 11-2 arrivando così alla pausa lunga in svantaggio di sole 5 lunghezze: 32-37.

Alla ripresa delle ostilità le squadre paiono molto contratte vista l'importanza della posta in palio con Progresso che segnando una tripla con Nanetti si riporta a contatto e prova a mantenere l'inerzia dalla propria parte. Una tripla di Giorgi però riporta prontamente i Giganti a distanza di sicurezza, replicata a stretto giro da un'altra di Demattè; i Giganti con una buona difesa riescono così a vincere (7-12) un terzo quarto molto combattuto in cui le due compagini faticano a trovare la via del canestro.

Nell'ultima frazione l'Happy Basket sale di colpi in difesa e con una pressione a tutto campo prova a recuperare terreno concedendo qualche canestro facile e qualche gita di troppo alla linea della carità ai modenesi arrivando anche a otto lunghezze di svantaggio; una tripla di Manzotti però spegne le speranze di rimonta dei bolognesi e consente ai Giganti di guadagnarsi un posto nei playoff.

Mvp: Barbanti. (e.g.)

## B femminile

### Acetum Cavezzo travolge Cervia

**ACETUM CAVEZZO 70**  
**CERVIA 31**

(23-9, 43-15, 56-24)

**ACETUM CAVEZZO:** Brevini 8, Zanolli 4, Balboni 2, Marchetti 15, Melloni 6, Ruini 2, Tardiani 8, Costi 15, Todisco 2, Calzolari 8. Allenatore Bregoli

**CERVIA:** Sabbatani 5, Varlamova 4, Zoffoli, Belli E., Zavalloni 6, Mordenti 1, Belli S.4, Garaffoni 3, Tramontano 8, Gnoli. Allenatore Montanari

Arbitri: Congedi e Zaniboni di Bologna

Note: spettatori 200 circa. Nessuna uscita per 5 falli

**CAVEZZO.** Le Piovre superano senza patemi il giovanissimo Cervia nella sfida "testacoda" di giornata. Cavezzo parte forte (12-2 al 4'), con 6 punti di Calzolari e non si volta più indietro.

Costi e Tardiani propiziano il +28 giallonero alla pausa lunga (43-15), poi nella ripresa entrambi gli allenatori ampliano le rotazioni e fanno esperimenti. Tramontano e Marchetti si mettono in luce con alcune pregevoli conclusioni; tutte le Piovre vanno a referto con almeno un canestro segnato e la gara si conclude sul 70-31.

Dopo la sosta di Pasqua, l'Acetum Basket Cavezzo tornerà in campo sabato 2 aprile a Fiorenzuola per l'ultima trasferta di regular season. Una stagione finora impeccabile per le Piovre. (e.g.)

**GINNASTICA** La manifestazione organizzata dal Csi di Modena

# Solaris brilla a Formigine

## Centinaia le atlete provenienti da tutta la provincia

**MODENA.** Grande successo per la gara di ginnastica ritmica Csi che ha portato sul campo di gara centinaia di atlete provenienti da diverse scuole della provincia di Modena.

Al termine della giornata sono state stilate anche le classifiche per ogni categoria. Carteri della Solaris ha vinto il programma completo della categoria "Lupette" (seconda Bernardoni della società Appennino e terza Catucci della Solaris), mentre la vittoria di specialità al corpo libero, nella stessa categoria, è andata a Cito, sempre della Solaris. Al secondo e terzo posto altre due atlete della Solaris, Amadio e MO-

nelli. Tra le "Tigrotte" vittoria nel programma completo per Alice Martinelli della New Club (seconda Belloni, sempre della New Club e terza Accorsi dell'Aneser Novi). Nelle specialità della stessa categoria sono state incoronate Eliardo della Solaris al corpo libero (seconda Cazuoli dell'Aneser Novi, terza Lusuardi della New Club) e Rossi della New Club alla palla (seconda Neri e terza Massi, entrambe della Corassori). Nella seconda gara riservata alle "Tigrotte" vittoria nel programma completo a Franchini di Solaris davanti a Panebianco e Ferrari sempre di Solaris. Alla palla ha vinto Pini dell'Armonia, e

sempre l'Armonia ha bissato il corpo libero con Sala e Mattioli. Grande bagarre tra le allieve nel programma completo: primo posto per Pazzaglia dell'Appennino, davanti a Longagnani e Rossi dell'Aneser Novi. Podio tutto New Club nella specialità palla con Napolitano, Baghi e Della Casa. Vittoria alla fune per Rastelli di Maranello. In prima categoria Provasi e Nicoli dell'Aneser Novi hanno sbaragliato la concorrenza alla palla, vittoria di squadra per l'Armonia negli Esordienti al corpo libero con Vivi, Corbelli, Toujar, Bun e Chierghin. Al cerchio successo di squadra per l'Appennino A in Prima Categoria con Du-

brovska, Malavolti, Berti, Banorri, Panella e Venturelli davanti a Solaris e La Patria. Al cerchio vittoria anche per Armonia con Pini, Crobelli, Sala e Mattioli. Molto partecipata la categoria Ragazze: primo posto nel completo per Raimondi dell'Appennino, al cerchio successo di Motta dell'Aneser Novi, alla fune Ferro del New Club. Salendo di difficoltà brava Eleonora Musso nel programma completo per i colori della New Club, così come Remondini della Solaris al cerchio. Tra le Junior Medici della Solaris ha vinto nel cerchio, così come la sua compagna di squadra Zanichelli nelle clavette. A Stira dell'Appennino



Passarelli

il programma completo. Salendo di livello, sempre tra le Junior, vittoria a Tramontano del New Club nel cerchio. Nelle Senior vittoria con la palla a Gorzanelli della Solaris e a Gaudio del New Club. Grande confronto in seconda categoria: vittoria nel cerchio e nella palla a Bernardini dell'Armonia B davanti ad Aneser Novi A e Solaris B. L'Armonia, con Tacconi, Busani e

Vivi ha vinto anche nella gara di difficoltà maggiore. In Terza categoria cerchio e palla vittoria alla Solaris A con Bonettini, Gorzanelli, Zanichelli e Medici davanti ad Armonia A e Solaris B. Ultime due vittorie in terza categoria per Armonia (Senatore, Corradini, Cappucci e Schenetti) e Solaris (Aloisi e Boreggiani) rispettivamente a nastro e palla e con nastro e cerchio.

## GINNASTICA ARTISTICA Castelnovese

### Viola Levoni trionfa a Pianoro

**PIANORO (BO).** La S.G. Castelnovese sezione ginnastica artistica conquista il primo posto in tutte le categorie alla gara regionale di specialità UISP tenutasi a Pianoro (Bologna).

Sul gradino più alto del podio Viola Levoni, prima classifica per la categoria 1° allieve 2007, Lisa Castagnola prima classifica per la categoria 1° allieve 2008, Ludovica Mattioli prima classifica per la categoria 1° allieve 2009 e Mojahid Hiba pri-

ma classificata per la categoria 1° facilitata allieve.

Tantissimi i piazzamenti sugli attrezzi che hanno visto premiate tutte le ginnaste: Ilaria Vaccari (1° posto trampolino, 3° posto volteggio), Ambra Piccinini (3° posto trampolino, 4° posto trave), Irene Odorici (3° posto trave), Sofia Negro, Elena Boni (3° posto trave, 4° posto parallele), Carlotta Menabue (2° posto trave, 5° posto corpo libero).



## PATTINAGGIO ARTISTICO Provinciali Uisp

### La Fonte protagonista al Palamadiba

**MODENA.** Si sono disputati Modena, al Palamadiba, i campionati provinciali Uisp di pattinaggio artistico specialità coppie danza dove sono state protagoniste due coppie della società La Fonte di Bomporto allenate da Beatrice Lotti, Marika Silvestri e Monica Montanari. Ottimi davvero i risultati ottenuti: Titolo di campioni provinciali Uisp per la coppia esordiente formata da Benedetto Annalisa e Festinese Jacopo. E titolo di campioni provinciali Uisp per la coppia allievi formata da Roberta Sasso e Corradini Andrea. Bravissime ed elegantissime entrambe le coppie!!! Sabato 27 e Domenica 28 febbraio si sono svolti sempre a Modena al Palamadiba i campionati provinciali Fihp di pattinaggio artistico specialità coppie danza e solo dance dove hanno visto impegnate le atlete della società La Fonte di Bomporto. Molto buoni i risultati di entrambe le giornate. Nella specialità coppie danza hanno vinto il titolo provinciale nella categoria allievi la coppia formata da Roberta Sasso e Corradini Andrea, mentre l'altra coppia esor-

diente formata da Benedetto Annalisa e Festinese Jacopo, purtroppo ha dovuto rinunciare alla gara in quanto Jacopo si è ammalato il giorno stesso. Un vero peccato! Nella specialità solo dance invece tanti i risultati e tre titoli provinciali per la fonte di Bomporto. Nella categoria esordienti internazionali la vittoria è andata a Andrea Corradini che si è così aggiudicato il titolo di campione provinciale. Nella categoria allievi internazionali il titolo di campionessa provinciale è andato a Roberta Sasso, seguita da Giulia Piantadosi al secondo posto ed Elena Gatti al terzo posto. Un podio tutto de La Fonte di Bomporto dunque. Nella categoria cadetti un ottimo secondo posto per Chiara Catozzi ed un altrettanto ottimo terzo posto per Alessia Benedetto. Nella categoria nazionali B invece il titolo di campionessa provinciale Fihp è stato vinto da Giorgia Zucchini, seguito da un ottimo quarto posto di Rebecca Bergonzini. Un vero bottino di titoli e medaglie per la società La Fonte di Bomporto che non può che essere fiera degli ottimi risultati ottenuti dalle proprie atlete e atleti.



## GINNASTICA ARTISTICA

### A Campogalliano una maratona di oltre 12 ore per la gara provinciale



**CAMPOGALLIANO.** Grande successo per le oltre 12 ore di ginnastica che hanno colorato la palestra di Campogalliano domenica scorsa. 40 bambini e ragazzi si sono cimentati, al mattino, nella seconda prova della Gara Provinciale Uisp di artistica. Assieme a loro i bambini delle scuole materne (oltre 50) impegnati nei Percorsi Motori. Al pomeriggio, poi, esercizi a corpo libero a squadre con il Collettivo Uisp, con più di 100 ragazze impegnate su mu-

siche moderne e non. Queste le società in pedana: Vissport, Nazareno Carpi, Pico Mirandola, San Faustino, Società Ginnastica Castelnovese, Polisportiva Castelfranco, Polisportiva Scandianese, Happy Time, Saturno Guastalla, Palagym Traversetolo, Ginnastica Armonia, Polisportiva Campogallianese. Prossimo appuntamento con la ginnastica artistica col classico Giocogin, quest'anno al palazzetto dello sport a Mirandola, domenica 17 aprile.



## Eccellenza gir. A

### BAGNOLESE

**All:** Siliardi (c)

**Arriv:** Oliomarini (d, Meletolese), Lanziner (d, Reggiolo), Bellan (p, Campagnola), Notari (a, Axs), Lucchini (d, Carignano), Colla (c, Lentigione), De Pellegrin (d, Bibbiano), Conti (d, FalkGalileo), Bucci (d, P. Intesa)  
**Partenze:** Pignoni (d, Casalgrande), Bonacini (p, Sp. Pievecella), Pagani (p, Carpineti), Spadacini (a, Folgore Rubiera), Fornaciari (c) e Bonini (d, Riese), De Simone (d, Cittadella), Bonacini (p, Pievecella), Lanziner (d, Formigine)

### BRESCELLO

**All:** Vitale (c)

**Arriv:** Pellacini (a, Carignano), Colacicco (p, Fiorenzuola), Bolsi (a, Colorno), Molinari (d, Fidenza), Dondi (p, Cremonese), Dallaglio (a) e Coppelli (c, Bibbiano), Carlini (c, Rolo), Fabris (d, Lentigione), Oppido (d, Montecchio), Maestrini F. (c, Colorno), Vado (a, Castelnuovo)

**Partenze:** Ravanetti (d, Bibbiano), Pioli F. (c, Carignano), Mangi (c, Il Cervo), Benecchi (d, Mezzani), Bottioni (d, S.Secondo), Anceschi (a, Langhir.), Lambertini (d, Sp. S.Illario), Roncarati (a, Monticelli), Messori (d) e Lana (d, Boretto), Molinari (d, Fidentina), Dallaglio (c, Luzzara)

### CASALGRANDESE

**All:** Cristiani (n)

**Arriv:** Formato (a) e Genova (c, Meletolese), Auregli (p, Progresso), Pignoni (d, Bagnolese), Fontanesi (a, Correggese), Piccinini (c, Reggiana), Mirra (c, Castellano), Barbieri (c, Parma), Vaccari (c, Fiorenzuola), Bovi (c, Pro Patria)

**Partenze:** Vado (a, Castelnuovo), Lionetti (c, Castellano), Simoni (d, Axs fp), Battara (p, S.Michele), Sganzerla (c) e Calti (d, Riese), Akilu (c, Carpineti), Manto (c, V.Gorzano), Stradi (c, S.Michele), Musi (c, Agazzanese), Piccinini (c, Falk)

### CASTELVETRO

**All:** Serpini (n)

**Arriv:** Tammaro (c) e Mazzini (c, Axs), Rubini (c, Zocca), Pifferi (d) e Pillitteri (p, Correggese), Cozzolino G. (a, Altovicentino), Cozzolino S. (a, Rus Vico), Tabaglio (p, Pro Piacenza), Marani (c, Carpi), Benatti (a, Pordenone)

**Partenze:** Ierardi (a, Fiorano), Pilla (c, Rolo), Andreoli (c, S.Michele), Germano (d, svinc.), Nichola R. (c, Zocca), Filippone (c, Crevalcore), Innocenti (c, Castelnuovo)

### CITTADELLA

**All:** Pedroni-Piccinini (n)

**Arriv:** Vecchi (d) e Mustafaj (c, Colombaro), De Simone (d, Bagnolese), Odoro (a, Formigine), Getti (c, Monticelli), Terzoni (a, Villanova), Saracino (d, Reggiana), Refolo (a, Sassuolo), Kpanti (a, Invicta), Nefatti (c) e Gherlinzoni (a, S.Agostino)

**Partenze:** Covilli (c, Gorzano), Annesi (d, Colombaro), Goldoni (c), Pezzella (a) e Barraco (p, Vignolese), Ferrari (d, Madonna), Guido (c) e Biondi (c, Spliamba), Tazzoli (c, Smile), Mazza (c, Suzzara), Fofò (a, Traversetolo), Fantini (c, Carpineti), Getti (c, Riese), Agrillo (c, S.Michele)

### COLORNO

**All:** Piccinini (c)

**Arriv:** Oppici (p, Formigine), Lorenzini (a, S.Secondo), Delnevo (d) e Urbano (c, Lentigione), Schiaretto (d, Crociati)

**Partenze:** Bolsi (a, Brescello), Gargano (c, svinc.), Maestrini (c, Viadana), Bartoli (d, Campagnola), Pini (p, Medesane), Toniato (c) e Traorè (c, Luzzara), Tezzoni (c, Suzzara), Molinari (d, Brescello), Capocchiano (a, Il Cervo), Maestrini F. (c, Brescello), Montali (a, Borgo San Donnino)

### FIDENTINA

**All:** Mazza (c)

**Arriv:** Batchou (c, Salsomaggiore), Alessandrini (d) e Pasaro (a, Formigine), Ghiretti (p), Fontana (c) e Gemari (c, Carignano), Melegari (d) e Taligiani (c, Crociati), Bergamaschi (p, Royale Fiore), Comani (c, Juventus Club), Perasso (a, Piacenza), Bertolotti (c, Biancazzurra), Molinari (d) dal Brescello

**Partenze:** Visioli (c, Rolo), Riva (d, Agazzanese), Molinari (d, Brescello), Lucev (a, Pallavicino), Strozzi (d, V.Carpabetto), Morsia (a, Noceto), Mingardi (p, Langhiranese), Malvicini (d, svinc.), Cavichia (d, svinc.), Taino (p, Nibbiano)

### FIDENZA

**All:** Marchetti (n)

**Arriv:** Guzzon (p, Cavenago), Colombo (d, Sarzanese), Reverberi (a), Cocchi (c) e Ibrahim (c, Crociati), Araldi (p, Monticelli), Delendati (a, Carpi), Martini (a, Il Cervo), Soregaroli (d, Olivergh), Bonometti (c, Royale Fiore), Piras (a, Darlo Boario)

**Partenze:** Delporto (a) e Bersanelli (d, V.Carpabetto), Gilioi (a, Bibbiano), Grillo (c, Piccaro S.), Reggiani (d, Fiorenzuola), De Angelis (p, Lentigione), Biondi (a, Bibbiano)

### FIORANO

**All:** Fontana (n)

**Arriv:** Ierardi (a, Castelvetro), Nicoletti (c, San Felice), Budriesi (a, Centese), Larotonda (d, Vultur), Costa (d, Medesane), Naji (c), Ligabue e Cavallini (c, Sassuolo), Bernardo (a, Solierese), Tardini 8c, Colombaro, Bevoni (d, Romagna Centro)

**Partenze:** Ficarelli (d, San Felice), Di Lillo (c, Castellano), Indricchio (p, Polinago), Campani (a, Scandianese), Marinina (c) e Girotti (c, Smile), Hamza (a) e Masi (d, Gorzano), Chiappini (c), Di Bernardo (d) e Marchetti (c, Castelnuovo), Forchignone (a, Levizzano Re), Balestrazzi (d, Fios Frugi), Touchani (c, Junior

Fiorano), D'Arca (p) e Beneventi (c, Colombaro), Manzini (d, Rosselli), Ferrari (a), Chiappini (c) e Capi (a, Colombaro), Ferriero (c, Solierese), Toni (a, Monteombraro), Budriesi (a, Riese)

### FOLGORE RUBIERA

**All:** Semeraro (c)

**Arriv:** Owusu (a, S.Michele), Spadacini (a, Bagnolese), Aieta (c) e Teggi (d, Correggese), Pè S. (c, Lentigione), Hoxha (a, Formigine), Borghi (a, Modena), Saetti Baraldi (d, Arcetana)  
**Partenze:** Rabitti (a, Monticelli), Bruini (d, Campagnola), Baia (d, S.Faustino R.), Bondi (c, Montecchio), Pellacini (d, Levizzano Re), Ascarì (c, Solierese), Traorè (a, S.Felice)

### FORMIGINE

**All:** Schillaci (n)

**Arriv:** Vernelli (d, Monteombraro), Luvarghi (d, S.Michele), Abate (p) e Tripepi A. (c, La Pieve), Ansaloni (a) e Ganzerla (a, S.Felice), Kapip (a, Saliceta), Tudini (c, Castelvetro), Borghi (a, Sarego), Bergamini (a, Altapolesine), Fornaciari (c, S.Michele), Bedogni (a, Meletolese), Lanziner (d, Bagnolese), Nutriccio (p, inattivo)

**Partenze:** Oppici (p, Colorno), Hoxha (a, Folgore R.), Puglisi (c, S.Michele), Alessandrini (d) e Pasaro (a, Fidentina), Budriesi (d) e Benedetti (d, Castelvetro), Essel (d, estero), Stradi (a, Castelvetro), De Vecchis (a, Ravenna), Fenino (a), Algeri (a) e Pederzoli (d, Colombaro), Monelli (c, estero), Ariaco (a, Smile), Casini (c, Colombaro), Caselli (c, S.Michele), Bergamini (a, Sermide)

### LUZZARA

**All:** Dall'Asta (c)

**Arriv:** Piro (a, Biancazzurra), Martino (a) e Meneghinello M. (d) e Magro (d, Meletolese), Mussini (d, Cadelbosco), Toniato (c) e Traorè (c, Colorno), Guidetti (a, Scandianese), Pradella (p, Gonzaga), Guastalla (c, Mantova), Scappi (d, Lentigione), Dallaglio (a, Brescello), Bonaccio (d, Bagnolese), Ferrari (c, Reggiana)  
**Partenze:** Fava (d, Carignano), Benassi (c), Rako (a) e Carvisiglia (a, Campagnola), Tenaglia (c, Picardo), Sioncini (d, Campagnese), Martino (a) e Mussini (d, Boretto, Piro (a, Biancazzurra)

### PALLAVICINO

**All:** Barbieri (n)

**Arriv:** Arata S. (d, V.Carpabetto), Cozzetti (a, Royale Fiore), Lucev (a, Fidentina), Bertelli (d, Codogno), Turini (c, Pontenurese)  
**Partenze:** Alberici (d, V.Carpabetto), Terranova (a, Castellano), Pellegrini (a, Sammargherite), e Bagatti (c, svinc.), D'Urso (c, Piccaro)

### ROLO

**All:** Ferraboschi (n)

**Arriv:** Ziliani (d) e Samelli (a, S.Michele), Pilla (c, Castelvetro), Visioli (c, Fidentina), Mantovani (p, Reggiolo), Rinaldi (d, Chievo), Lamia (c) e Faraci Muliken (c, Carpi), Sanna (a, Casalgrande), Arrasque (c, Correggese)  
**Partenze:** Aldrovandi (d, Reggiolo), Guastalli (c, Rosselli), Bosi (c, Ganaceto), Carlini (c, Brescello), Giovanardi (c, svinc.), Sabatino (d, La Pieve)

### SALSOMAGGIORE

**All:** Voltolini (c)

**Arriv:** Parra (c, Lentigione), Ghia (d, Soragna), Foye (c, Monticelli), Terzoni (a, Villanova), Mettiero (a, Crociati)  
**Partenze:** Cherubini (d, Carignano), Margini (d, Bibbiano), Franzini (c, Borgo S.Donnino), Batchou (c, Fidentina), Boselli (c, San Secondo), Wisdom (a, Cittadella), Dallagiovanna (a, Varzi)

### SAN FELICE

**All:** Pellacini (c)

**Arriv:** Ficarelli (d, Fiorano), Pecorari (a) e Jabeur (a, Axs), Melara (d, Crevalcore), Di Natale (d) e Borghi (p, Modena), Bortolazzi (c, Junior Finale), Barbatì (d, inat.), Traorè (a, Folgore Rubiera), Fusini (c, Zola Predosa), Della Corte (p, Bibbiano), Zanini (a, Sassuolo)  
**Partenze:** Nicoletti (c, Fiorano), Vincenzi (d, Dak), Beschi (c, Reggiolo), Ansaloni (c) e Ganzerla (a, Formigine), Franceschi (c, Villadorno), Siena (d, Solierese)

### SANMICHELESE

**All:** Pivetti (n)

**Arriv:** Fornaciari (c, Polinago), Annovi (a) e Andreoli (c, Castelvetro), Battara (p, Casalgrande), Puglisi (c, Formigine), Pastore (a, Olympic Salerno) (a, Sassuolo), Zagnoni (d, Piacenza), Di Ceglie (p, Sassuolo), Caselli (c, Formigine), Stradi (c, Casalgrande), Agrillo (c, Cittadella)

**Partenze:** Ziliani (d) e Samelli (a, Rolo), Giaroli (p, Bibbiano), Owusu (a, Folg. Rubiera), Lettieri (p, Castelnuovo), Gibellini (c, Solierese), Luvarghi (d, Formigine), Barozzi (c, Gorzano), Riccò (c, F.Frugi), Pisani (c) e Biagini (c, Prog. Sassuolo), Donkor (c) e Fontana (d, F.Frugi), Annovi (a, Colombaro), Fornaciari (c, Formigine), sala (d, Castelnuovo)

### VIGOR CARPANETO

**All:** Cicieri (n)

**Arriv:** Fumasoli (c, Cavenago), Alberici (d, Pallavicino), Ferioli (c, Codogno), Bersanelli (d) e Delporto (a, Fidenza), Bertelli (a, Pro Piacenza), Strozzi (d, Fidentina), Compiani (d) e Scarpa L. (d, Piacenza), Scarpa A. (c, Pro Piacenza), Ruffini (c, Vis Pesaro), Lucci (a, Fiorenzuola), Giorgi (d, svinc.), Pessagno (c, Lentigione), Minasola (c) e Franchi (a, Piacenza)  
**Partenze:** Antonini (c, F.Audax), Centofanti (a, Gotico Garibaldina), Arata S. (d, Pallavicino), Livelli (d, Agazzanese), Piccolo (a, Crema), Caporali (a, Agazzanese), Perazzi (c, Gotico), Addabbo (p, S.Giuseppe)

## Promozione gir. B

### ARCETANA

**All:** Vinceti (c)

**Arriv:** Facciuti (d, V.Libertas), Rio (p, Casalgrande), Francia (c, Riese), Zecchini (d) e Migliorini (c, Castellano), Silvestri (a, Picardo)  
**Partenze:** Spallanzani (p, Cadelbosco), Titta (c, Borzanese), Paganelli (c, Castellano), Gozzi (d, Sammartinese), Saetti Baraldi (d, Folgore Rubiera), Manno (c, Cadelbosco)

### CAMPAGNOLA

**All:** Reggiani (n)

**Arriv:** Catellani (a, Falk), Bruini (d, Folgore Rubiera), Benassi F. (c), Rako (a) e Carvisiglia (a, Luzzara), Bartoli (d, Colorno), Corradini (p, Bibbiano), Pastorelli (d, Solierese), Davoli (c, S.Prospero Cor.), Toscano (c, Sammartinese), Santini (p, Riese), Benassi L. (c) e Loda (a, Reggiolo), Rossi (a, Olginate), Gargano (a, Solierese), Mariotti (c, Suzzara).

**Partenze:** Bellan (p, Bagnolese), Tazzoli (a, Montecchio), Spaggiari (p, Riese), Piva (d, Governolo), Beschi (c, S.Felice), Dondi (d, Sarginesco), Campo (c, V.Libertas), Costa (d, Langhiranese), Papi (c, Sammartinese), Rako (a, Suzzara), Catellani (a, Castelnuovo)

### CARPINETI

**All:** Pattacini (n)

**Arriv:** Zampinetti (d, Montecchio), Coghi (d, Bibbiano), Pagani (p, Bagnolese), Predelli (a, Atl. Montagna), Mainini (d, Castellano), Akilu (c, Casalgrande), Bonini (c, Riese), Marchesini (a, Atl. Montagna)  
**Partenze:** Debbia (p, Castellano), Morani (a, Vezzano), Bertolini (c, R.Casina), Rinaldi (c, Atl. Montagna), Cavaletti (p, Levizzano Re), Zampinetti (c, Montecchio), Coghi (d, Fabbriaco)

### CASTELNUOVO

**All:** Consoli (n)

**Arriv:** Carbone (a, Castellette), Chiappini (c) e Di Bernardo (d, Fiorano), Fontanesi (a, R.Modena), Lettieri (p, S.Michele), Palladini (d, Formigine), Innocenti (c, Castelvetro), Sala (d, S.Michele)  
**Partenze:** Sola (a, Solignano), Casalgrandi F. (d, S.Cesario), Malavasi (p, V.Gorzano), Baldaccini (d, estero), Ghirlandini (p, Castelnuovo), Bertolini (c, R.Casina), Amerusso (a) e Ganzerla (c, Solignano), Bonucchi (a, Castellette)

### CENTESE

**All:** Turrizziani (n)

**Arriv:** Battaglia (d, R. Miramare), Garofolin (c, Sambonifacese), Paglionico (d, Torconca), Palac (p, inat.), Trabucco (a, R.Misano), Tomarelli (p, Audace Sanvito), D'Aniello (c, Morro d'Oro), Bi Zambile (a, Trezzano), Kanazue (d, Optingina), Bianconi (a, inat.), Marchini (c, Bastia), Cela (c, Formigine), Sicali (p, Atl. Catania), Konè (d, Crevalcore), Fazzino (c) e Salatino (c, Mezzolara)  
**Partenze:** Alberghini (p, S. Agostino), Beccati (a, XII Morelli), Budriesi (a, Fiorano), Dal Rio (a, Axs Calderara), Leggeri (c) e Govoni G. (c, Casumaro), Di Biasi (c) e Franchino (a, Crevalcore), Maestri (c, Copparese)

### COLOMBARO

**All:** Farolfi (n)

**Arriv:** Rizzuto (a) e Faroni (c, Scandianese), Gozzi (c) e Soli (a, Real Modena), Annesi (d, Cittadella), D'Arca (p) e Beneventi (c, Fiorano), Ferrari (a), Chiappini (c) e Capi (a, Fiorano), Poggioni (c, Casalecchio), Casini (c), Bozzani (d) e Succì (p, Formigine), Altariva (c, Castelvetro), Annovi (a, S.Michele), Paselli (c, Montefredente)  
**Partenze:** Pederzoli (d) e Fenino (a) e Algeri (a, Formigine), Montorsi (c, Rosselli), Vecchi (d) e Mustafay (c, Cittadella), Indrozzi (d, Modena fp), Azzolina (a, Magreta), Romagnoli (d, Vignolese), Tardini (c, Fiorano), Gozzi (c, Gorzano)

### CREVALCORE

**All:** Santeramo (n)

**Arriv:** Zambonelli (p, Aironi), Di Biasi (c) e Franchino (a, Centese), Filippone (c, Castelvetro), Vecchi (p) e D'Este (a, Castelvetro), Shehu (d, Casalecchio), Martinelli (c, Rosselli), Konè (d, Centese), El Mouazi (a, S.Agostino)  
**Partenze:** Melara (d, S.Felice), Malizia (d, Axs), Lippi (p, svinc.), Farneti (a, Bentivoglio), Urvogin (c, S.Anna), Shehu (d, Monteombraro)

### FABBRICO

**All:** Iori (n)

**Arriv:** Alinovi (c, Dolny Kubin), Beccaria (a, Crociati), Rufo (p, Villafranca), Sery (c, Concordia), Ben Hassen (a, Guastalla), Coghi (d, Carpineti), Camillo (c, Castelnuovo)  
**Partenze:** Notari N. (d, Scandianese), Notari L. (c, Casalgrande)

### FARO

**Allenatore:** Cati (c)

**Arriv:** Tonelli (c, Bologna), Gandolfi (p, Pistoiense), Mazzetti (d, Appennino)  
**Partenze:** Cordisco (p, Castelvetro), Pepe (c, Fanano)

### FALCGALILEO

**All:** Cavatorti (n)

**Arriv:** Di Sisto (d, Castelnuovo), Pantaleoni (p, Reggiolo), Sorrentino (a, Monticelli), Zoia (a, Traversetolo), Di Cesare (c, inat.), Bini (d, Cadelbosco), Durante (c, Reggiana), Occipinti (a, Correggese), Bemar (c) e Dei Forti (p, Riese), Dallaglio (c, Brescello), Piccinini (c, Casalgrande)  
**Partenze:** Catellani (a, Campagnola), Fomili (d, V.Libertas), Pozzi (a, svinc.), Catellani (a, Campagnola), Marani (c, Vieraemia), Formentini (c) e Bolondi (a, Daino S.Croce), Pergreff (p, svinc.)

### LA PIEVE

**All:** Lodi (c)

**Arriv:** Rossi (c) e Azzouzi (a, Casalecchio), Di Costanzo (a, Solierese), Pecora (a, Monteombraro), Pavarotti G. (a), Pizzi (d) e Benedetti (p, Castelvetro), Leonardini (p, Casalgrande), Doro (c, Sanluri), Pulga (c, inat.), Meis (a) e Pavarotti E. (d, Reggiana), Sabatino (d, Rolo)  
**Partenze:** Federici (p, Rosselli fp), Bernardo (a, Solierese), Costantini (d, Gino Nasi fp), Pittalis (d) e De Luca (a, Castellano), Zarcone (a, svinc.), Palmieri (d, Piccinini) e Pedrazzi (a, Ravarino), Abate (p) e Tripepi A. (c, Formigine), Zarcone (a, Smile), Pizzi (d, Camposanto)

### MONTEOMBRARO

**All:** Mezzetti (n)

**Arriv:** Cristini (d, Pesciceto), Venturini (c, Union Vignola), Ruspaggiari (d) e Reggiani (c, Castellano), Garofalo (d, Castellette), Nannini (a, Rosselli), Douffou (c) e Alciani (c, Castelvetro), Mezzetti (d, F.Frugi), Gobbi (p, Polinago), Fometti (d, Fidenza), Di Fiore (a, H. Casagiove), Shehu (d, Crevalcore), Toni (a, Fiorano), Tazzoli (d, inattivo), Lippi (p, inattivo), Germano (d, inattivo)  
**Partenze:** Altiani (a, Maranello), Moranda (d) e Millemaci (d, Castelvetro), Pecora (a, La Pieve), El Aissoui (c, Levizzano), Zanetti (a, Chieti), Mabbelli (c, Levizzano Re), Ruspaggiari (d) e Nannini (a,

Camposanto), Venturini L. (d) e Cristini (d, Castellette), Sarti M. (c, Modenese), Golinelli (p, Villadorno), Garofalo (a, F.Frugi), Gualdi (a, Magreta), Gobbi (p, Fios Frugi), Volpi (d, fine attiv.), Ferrari (p, svinc.)

### REGGIOLO

**All:** Bizzoccoli (c)

**Arriv:** Spaggiari (p, Riese), Azanzini (a) e Piva (d, Governolese), Beschi (c, S.Felice), Dondi (d, Sarginesco), Aldrovandi (d, Rolo), Sogliani A. (c) e Sogliani C. (a, Cpc S.Lazzaro), Ficarelli (c, Riese), Barolo (97, V.Mandrio)  
**Partenze:** Lanziner (d, Bagnolese), Pantaleoni (p, Falk/Galileo), Fogliani (d, Riese fp), Benassi (c) e Loda (a, Campagnola), Campedelli (c, V.Mandrio), Mantovani (p, Rolo), Lorenzini (a, Guastalla), Allai (c, Boretto), Culzoni (d, Riese fp)

### RIESE

**All:** Pavesi (n)

**Arriv:** Dei Forti (p, Cadelbosco), Bemar (c, Campagnola), Calti (d) e Sganzerla (c, Casalgrande), Belluzzi (a, S.Felice), Fornaciari (c) e Bonini (d, Bagnolese), Campana (d, Meletolese), Culzoni (d, Reggiolo fp), Bellentani (a, Mantova), Ferro (d), Gualdi (p), La Salvia (a) e Pucillo (a, V.Cibeno), Giannuzzi (d, S.Cesario), Musi (p, Governolo), Getti (c, Cittadella), Budresi (a, Fiorano), De Caroli (p, Novese)  
**Partenze:** Sackey (c, Rosselli), Montorsi (c, Rosselli), Ricaldone (d, Solierese), Venturi (d, V.Mandrio), Francia (c, Arcetana), Amaranti (d) e D'Elia (c, United Carpi), De Caroli (p, Novese), Berselli (c, Sammartinese), Belluzzi (a, Solierese), Ficarelli (c, Reggiolo), Dei Forti (p) e Bemar (c, Falkgalileo), Fornaciari (c, Bibbiano), Bonini (c, Carpineti)

### ROSSELLI

**All:** Zanasi (c)

**Arriv:** Federici (p, La Pieve), Paradisi (d, Solierese), Pattacini (c) e Sghedoni (d, Castellano), Montorsi M. (c, Colombaro), Montorsi E. (c, Riese), Modena (a, Colombaro), Manzini (d, Fiorano), Guilozzi (c, Solierese), Righi (d, Modena), Lusuardi (a), Castagnoli (a) e Baroni (c, G.Nasi), Guerra (d, Sassuolo), Guastalli (c, Rolo), Sackey (a, Riese)  
**Partenze:** Toso (d), Turci (c), Signinolfi (d) e Monzani (d, Ganaceto), Nannini (a, Monteombraro), Stanzani (d, V.Campasantano), Biondo (c), Federico (c) e Malavasi (d, Manzolino), Bohzihov (c, Fortitudo), Modena (a, Vignolese), Rosi (c, Gaggio), Martinelli (c, Crevalcore)

### SCANDIANESE

**All:** Bonini (c)

**Arriv:** Campani (a, Fiorano), Notari N. (d, Fabbriaco), Anang (c, Pavullese), Giardina (c, Axs), Amadori (d, Castelvetro), Fusco (c, Castellette), Gibellini (c, Modena), Fontana (c, Reggiana)  
**Partenze:** Rezzouky (c, Pievec.), Zanni (d) e Campanini G. (p, Levizzano), Rizzuto (a) e Faroni (c, Colombaro), Carretti (a) e Campanini D. (d, Bellorosa), Gualandri (p, Casalg.), Guidetti (a, Luzzara), Lombardi (d, A.Montagna), Nasi (c, Puanello), Rossi (c, Casalgrande)

### SOLIERESE

**All:** Notari (n)

**Arriv:** Bernardo (a, La Pieve), Ricaldone (d, Riese), Pedroni (d, R.Modena), Gargano (a, S.Marconi), Saguatti (c, Casalecchio), Gibellini (c, S.Michele), Corradini (p, Carpi), Ascarì (p, Folg. Rubiera), Tewachew (c, Reggiana), Corradini (p, Carpi), Belluzzi (a, Riese), Gargano (a, Campagnola), Ferriero (c, Fiorano), Siena (d, S.Felice)  
**Partenze:** Guilozzi (c, Rosselli), Di Costanzo (a, La Pieve), Tripepi D. (c, Vignolese), Bigi (p, Ganaceto), Battipaglia (c, Vis S.Prospero), Pastorelli (d, Campagnola), Bernardo (a, Fiorano), Gibellini (c, Smile), Pedroni (d, Maranello)

### ZOCCA

**All:** Cioni (c)



MANZOLINO
<b>All.<span> </span>?</b> <p><b>Arriv:</b> Ruini (a) e Santi (p, S.Cesario), Mazzeo (d, Sala Bolognese), Biondo (c), Federico (c) e Malavasi (d, Rosselli), D'Ambrosio (d) e Gaglione (a, Vignolese) <b>Partenze:</b> Siciliano (a, Persicetana), Udoji (c, svinc.), Leonardi (a, svinc.)</p>
MARANELLO
<b>All:</b> Carzoli (c) <p><b>Arriv:</b> Gargiulo (p), Pugna (c) e Amadei (a, Ganaceto), Altafini (d, Monteombraro), Nanni G. (d, Castellettese), Aning (a, Castellettese), Marinelli (a, San Damaso), Faita (c, inat.), Corbelli (a, Fellegara), Pedroni (d, Solierese), Salamone (a, inattivo) <b>Partenze:</b> Baglio (p, Gorzano), Neri (d, S.Cesario), Mondani (a, Modenese), Iattici (a, Smile), Ceroni (c, Audax), Amadei (a, Gorzano)</p>
POLINAGO
<b>All:</b> Baroni (n) <p><b>Arriv:</b> Indrićchio (p, Fiorano), Paladino (c), Bonacorsi (c) e Nicioi (a, Frignano), Pasquesi (d), Ferroni (d) e Fontana (a, Pavullese), Micciché (d, Correggese), Er Rqyq (d, Fanano), Plescìa (a) e Fratti (d, Real Dragone), Figliolino (d, S.Michelese), Houssni (c, Scandiano)</p> <p><b>Partenze:</b> Fomaciari (c, S.Michelese), Lanzi (c, Levizzano Re), Scarabelli A. (d) e Styk (a, Pavullo Fcf), Baldoni (d, Castellarano), Gianelli (d, R.Maranello), Gobbi (p, Monteombraro)</p>
SMILE
<b>All:</b> Ail. Palladino (c) <p><b>Arriv:</b> Pellesi (d, Catellarano), Girotti (c) e Mannina (a, Fiorano), Mandile (a), Zanni (d) e Caselli (c, S.Francesco), Bondavalli (p, inat.), Iattici (d, Maranello), Zarcone (a, La Pieve), Artiaco (a, Pederzoli (a), Pattuzzi (d) e Gibellini (c, Formigine), Tazzioli (c, Cittadella), Durante (d, Vignolese), Gibellini (c, Solierese)</p> <p><b>Partenze:</b> Gualtieri (p) e Wisdom (a, Gamma Due)</p>
VEZZANO
<b>All:</b> Ariosi (c) <p><b>Arriv:</b> Morani (a, Carpineti), Bonini (d) e Versari (c, Atl. Montagna), Catelani (p, Viamilia), Mercati (c) e Piermattei (c, Bibbiano)</p> <p><b>Partenze:</b> Ferrari (d, Borzanese), Grossi (a, Pavigliese), Costoli (c, Real Casina), Vinceti (a, Cadelbosco)</p>
VIGNOLESE
<b>All:</b> Zanotti (n) <p><b>Arriv:</b> Ferri (c) e Borelli (d, Roccamalatina), Goldoni (c), Pezzella (a), Di Virgilio (c) e Barraco (p, Cittadella), Cerlini (p) e Cesano (d, Real Modena), Giovanelli (d, fp) Munari (c, Castellettese fp), Tripepi D. (c, Solierese), Incerti Massimini (c, Ganaceto), Gargano (a, V.Mandrio), Gullotta (a, Maranello), Romagnoli (d, Colombo), Modena (a, Rosselli), Monteferrante (c, Maranese)</p> <p><b>Partenze:</b> Mazzetti (p, svinc.), Testoni (d), Fannucchi (a), Nadini (d) e Ricci (a, Maranese), Garagnani (c, Zocca), Tacconi S. (a, S.Stefano), Rizzo (a, Cdr), Durante (d, Smile), D'Ambrosio (d) e Gaglione (a, Manzolino), Gabriele (c, Plumazzo), Giacobazzi (c, R.Panaro), Camurri (p, Fossolese), Ferri (c, Roccamalatina), Munari (c, Fios), Gargano (a, Vis S.Prospero)</p>
VIRTUS GORZANO
<b>All:</b> Trenta (n) <p><b>Arriv:</b> Azzurro a (Felina), Cibiroli (d, Real Modena), Covili (c, Cittadella), Masi (d) e Amzil (a, Fiorano), Baglio (p, Maranello), Tedesco (c, Pavullese), Barozzi (c, S.Michelese), Malavasi (p, Castelnuovo), Cisse (c) eDe Angelis (d, F.Frugl), Manto (c, Casalgrande), Amadei (a, Maranello), Lanzi (c) e Ben Hassain (a, Levizzano Re), Malavasi M. (d, Camposanto), Minghelli (c, svinc.), Gozzi (c, Colombo)</p> <p><b>Partenze:</b> Balestrazzi (d) e Touchani (c, J.Fiorano), Baraccani D. (d) e Bianchi (d, Pozza), Balestrazzi (d, F.Frugl), Pasquesi (d, Polinago), Papalato (p, Fox Junior), Daupi (c, Saliceta), Azzurro (a, Cerredolese), Veronico (a, F.Frugl), Sanna (c, Ubersetto), Covili (c, R.Panaro), De Angelis (d, Pozza)</p>
Seconda categoria
ATLETIC CDR
<b>All:</b> Vezzelli (c) <p><b>Arriv:</b> Boschetti (d, Rolo), Cinquegrana (c, Villa d'Oro), Rizzo (a, Vignolese), Dotti (c, inat.), Malerba (p, estero), Marino (a, inat.), Perrella (c, S.Faustino Rub.), Mezzetti (c, Fios Frugi)</p> <p><b>Partenze:</b> Isufi (a) e Vullo (a, Madonnina), Vellani (a, Vis S.Prospero), Pavesi (d, Monar), D'Amelio, Di Campi, Sonnino e Vellani (Cittanova), Cinquegrana (c, Mutina)</p>
BORTOLOTTI
<b>All:</b> Pollacci (c) <p><b>Arriv:</b> Nizzi (c, inat.), Florini (c, Lama), Tazzioli (c, Pavullese), Ori (a, Lama)</p> <p><b>Partenze:</b></p>
CONCORDIA
<b>All:</b> Roversi (n) <p><b>Arriv:</b> Mascherini (p, Ravarino), Crespi (c, Cavezzo), Sala (a, Quarantolese fp), Costa (c, Schivenoglia fp), Leggiero (a, inat.), Badiali (a, Vis S.Prospero), Raccanelli (d) e Davolio (d, Poggese), Sgarbi (c, Folgore Mirandola), Ragone (p, Medolla), Roversi (c, Rivara), Freddi (a) e Rudatis (c, Semide), Morselli (d, S.Felice)</p> <p><b>Partenze:</b> Natali (c, Nonantola), Cavani (a, Massese), Borelli (c), Ferraresi (d), Papotti (c) e Salvarani (d, United Carpi), Muracchini (d, V.Mandrio), Salvarani (a, V.Cibeno), Muoio (a, Sammartinese), Sery (c, Fabbrico), Mazzoletti (d, Cavezzo), Terranova (a, Melettolese)</p>
CONSOLATA
<b>All:</b> Fontanesi (n) <p><b>Arriv:</b> Simonini (c, Eagles)</p> <p><b>Partenze:</b></p>
CORLO

**Partenze:** Conte (p, S.Paolo), Tahir (a, Madonnina), Venturelli (d, Solignano), Bianchi (c, Fios Frugi), Crisci (c, Mutina), Uguzzoni (c, Real Modena), Mondani (a, Sammartinese)

NONANTOLA
-----------

**All:** Lugli (n)

**Arriv:** Baraldi (a), Morandi (p), Zarella (a) e Mazzuoccolo (d, S.Damaso), Scrivano (a), Salvi (d), Tosatti (c), Setti (a), Zoboli (c) e Pratisoli (p, Monteombraro), Aversano (c, svinc.), Serafini (a, S.Cesario), Lelli (c, Persiceto)

**Partenze:** Reggiani (d) e Fiume (a, Nonatula Uisp), Spagnolini (c, Massese), Mazzini (a, Fortitudo), Barbieri (a, S.Cesario), Peparh (a, Camposanto), Raschi (d, Rubierese)

NOVESE
--------

**All:** De Laurentis (n)

**Arriv:** Incontri (c, inat.), Lodi (c, Fabbrico), Martignoni (a, Reggiolo), De Caroli (p, Riese), Gozzi (c, inat.), Bellelli (c) e Navi (c, Concordia), Marverti (p, Fabbrico), Re (c, V.Cibeno), Magagnoli (p, Riese)

**Partenze:** Bianco (p, Carpi), Baracchi (p, Cortilese), Rossetti (c, Fossolese), De Caroli (p, Riese)

PAVULLO FCF
-------------

**All:** Scarabelli (n)

**Arriv:** Scarabelli A. (d) e Styk (a, Polinago), Jaegers (c), Marzoli (d), Brambilla (p), Debbia (c), Ricci (d) e Lanzarini (c, Pavullese), Gianaroli (c, Lama)

**Partenze:** Bonacorsi (p) e Monterastelli (a, Lama), Gargiulo (d, Fox Junior), Bonacorsi (c), Paladino (c) e Nicioi (a, Polinago), Bahamonde (a, Fortitudo)

PIUMAZZO
----------

**All:** Maccaferri (n)

**Arriv:** Campo (p, Castellfranco), Gabriele (c, Vignolese), Zanelli (c, Varanese)

**Partenze:** Sirotti (c, Vignolese, fp), Casu (a, svinc.)

POZZA
-------

**All:** Lanzarini (c)

**Arriv:** Rovatti (d, Castellettese), Baraccani D. (d) e Bianchi (d, Corzano), Buonocore (d, Fios Frugi), Gibertini (c, S.Damaso), Roncaglia (a, S.Vito), Ghiraldini (p, Castelnuovo), Giubbarelli (p, Eagles), Mormile (d, Real Maranello), De Angelis (d, Gorzano)

**Partenze:** De Pietri (c, Fios Frugi), Torricelli (d, Casalgrande), Negri (p, svinc.), Cavalieri (c, Ubersetto), Zanni (p, svinc.)

QUARANTOLESE
--------------

**All:** Rampani (n)

**Arriv:** Lagonegro R. (a) e Lagonegro L. (c, Ravarino), Lugli E. (c, Ganaceto), Lugli M. (a, Medolla), Baralidini (p, inat.), Bacchiega (a, Poggese), Bonzanini (a, Dak Ostiglia)

**Partenze:** Morini (d, Vis S.Prospero), Sala (a, Concordia fp), Gavioli (a, F.Mirandola), Razzaboni N. (c, svinc.), Bergonzoni (p, Medolla)

4 VILLE
---------

**All:** Tarantino (c)

**Arriv:** Pietrosemolì (c, Campogalliano fp), Zanoli (c, United Carpi), Cavaletti (c, inat.), Vetrugno (c, inat.)

**Partenze:** Regnani (c, svinc.), Regnani (c, Campogalliano)

REAL DRAGONE
--------------

**All:** Fullin (c)

**Arriv:** Benassi (a) e Pugnaghi (d, Priganese), Ori (c, inat.), Beneventi (p) e Giannini (a, Roteglia)

**Partenze:** Venturi (d, svinc.), Maestri (d, svinc.), Plescìa (a) e Fratti (d, Polinago)

REAL MODENA
-------------

**All:** Paganelli (c)

**Arriv:** Diatele (d), Marchetti (d), Moccia (a), Carnevali (c), Scognamiglio (a) e Mangliardi (p, Castelnuovo), Richeldi (c, Colombo fp), Serra (d, Colombo), Barbieri (a) e Cavichiofi (a, S.Vito), Uguzzoni (c, Modenese), Filadelfia (c) e Nuzzo (c, Maranello), Strugar (c, Romania), Uguzzoni (c, inat.), Casarini c, svinc.), Stefani (a, Castellarano), Sipa (a, Romania), Cavichiofi (a, S.Vito), Bottazzi (a, svinc.), Manigrasso (d, inat.), Finarelli (c, Zocca), Fida (p, svinc.), Vansende (a, Villadoro), Mammiroli (d, Castelnuovo), Cipolletta (c, inattivo)

**Partenze:** Gozzi (c) e Soli (a, Colombo), Sulfata (c, Zocca), Cerlini (p), Cesano (d) e Di Virgilio (c, Vignolese), Cibiroli (d, Gorzano), Pedroni (d, Solierese), La Morgia (c, Y.Boys), Cavazzuti (d, Madonnina), Arrighi (p, Solignano), Bechar (d) e Afreh (c, Magreta), Schiavoni (d, F.Frugl)

RIVARA
--------

**All:** Razzaboni (n)

**Arriv:** Pietropaolo (c), Ferraresi (d) e Mazzoli (d, V.Camposanto), Diazzi (a, Ravarino), Galuppi (c, Medolla), Malagoli (c, F. Mirandola), Turci (a, S.Felice), Contini (d, Massese), Vuksani (a, Medolla)

**Partenze:** Roversi (a, Concordia), Zidohu (c, svinc.), Golinelli (a, Medolla), Malvezzi (d, Pieve Coriano), Polishchuk (c, svinc), Bergamaschi (c, svinc.), Fresia (c, S.Giacomo Segnate)

ROCCAMALATINA
---------------

**All:** Gorzanelli (n)

**Arriv:** Panini (c, Maranese), Giusti (d), Baccolini (d), Barbieri (d), Piccinini (a), Amaroli (a), Ouyassine (c) e Pianazzi (p, Zocca), Baccolini G. (d, Appennino), Giusti (p, inat.), Boffa (c, inat.), Ferri (c, Vignolese), Taormina (a, Bazzanese)

**Partenze:** Migliori (c, Atl. Vignola), Ferri (c) e Borelli (d, Vignolese), Arena (d, Fios Frugi), Malzone (d, Levizzano)

SAVIGNANO
-----------

**All:** Ventura (c)

**Arriv:** Paroni (p, Castellettese fp), Migliore (a, Fanano), Grandi (p), Lacava (d) e El Housni (a, Muratori), Braga (d), Lambertini (c) e Verucchi (c, Ceretolese), Rinauro (d, inat.), Barberio (p, Anzolavino), Bregoli (a, Bentivoglio)

**Partenze:** Scurani (p, San Cesario), Molinari (a), Bartolini A. (a), Bartolini F. (c, Castellettese), Battistini (d), Bedeschi (c, Atl. Vignola), Perrotta (c, Anzolavino),

Cristoni (a), Oleandri (p) e Matteo Pinna (c, Bazzanese), Frimpong (a, F.Frugl)

SAN DAMASO
------------

**All:** Russo (c)

**Arriv:** Palmieri (d, inat.), Cavoli (c, inat.), Di Fazio (c, Ganaceto), Rehmi (a, Cittadella), Davoli (p), Ventura (d) e Lisena (c, Ravarino), Spaggiari (p, inat.), Gibellini (d, Cavezzo), Palladini (a, Castellfranco)

**Partenze:** Baraldi (a), Morandi (p), Zarella (a) e Mazzuoccolo (d, Nonantola), Marinelli (a, Maranello), Morandi (p, Nonantola), Appau (c, svinc.) Gibertini (c, Pozza), Cavoli (c) e Lami (a, Cittanova)

S.CESARIO
-----------

**All:** Olivieri (n)

**Arriv:** Charof (a, Polinago), Scurani (p, Savignano), Gianuzzi (d, Cavezzo), Casalgrandi F. (d, Castelnuovo), Neri (d, Maranello), Barbieri (a, Nonantola), Menabue (c, svinc.)

**Partenze:** Ruini (a) e Santi (p, Manzolino), **Magistro (d, Persiceto), Serafini (a, Nonantola), Ruini (c, S.Anna), Gianuzzi (d, Riese)**

SOCCER SALICETA
-----------------

**All:** Beltrami (n)

**Arriv:** Conte (a, V.Mandrio), Olivi (c, Fortitudo), Serafini (c, Gino Nasi), Tedeschini (p, Rosselli J.), Bernardinello (c, Gaggio) e Corica (d, Rubierese Uisp), Daupi (c, Gorzano)

**Partenze:** Kapip (a, Formigine), Roversi (c, Rolo), Della Santina (a, Zocca)

SPILAMBERTO
-------------

**All:** Gamberini (c)

**Arriv:** Iardino (d, Pavullese fp), Guido (c) e Biondi (c, Cittadella), Barough (a, Vignolese), Vaccari (c, inat.)

**Partenze:** Gozzi (a, Gaggio), Brugaletta (c, Rubierese), Abboretti (c, S.Paolo), Monteferrante (c, Maranese)

UNITED CARPI
--------------

**All:** Borghesan (n)

**Arriv:** Bianco (p, Novese), Borelli (c), Ferraresi (d), Papotti (c) e Salvarani (d, Concordia), Sabbadini (d, Campogalliano fp), Marchi Baraldi (c, Cavezzo), Parma (a, Castellarano), Barbieri (d, Ganaceto), Barletta (a, V.Cibeno), Amaranti (c) e D'Elia (c, Riese), Viperino (a) Dadamo (d, V.Mandrio)

**Partenze:** Cioffo (d) e Romano (d, Cabassi), Pagliarulo (a) e Caiazzo (a, Cortilese), Ogebeide (d, Modenese), Berc (a, Limidi), Zanoli (c, 4 Ville), Parma (a, V.Mandrio), Perrotta (c, Fossolese)

VILLA D'ORO
-------------

**All:** Arnolfi (n)

**Arriv:** Trinca (c, Cittadella), (Bellodi (p, inat.), Farina (c, Formigine), Franceschi (c, S.Felice), Boakye (c, Accra Ghana), Golinelli (p, Montombraro), Di Maiolo (p, Solierese), Rovitudo (d, G.Nasi fp), Golinelli (p, Monteombraro), Mamouni (d, Rosselli), Rodrigues (a, inattivo), Romano (a, inattivo)

**Partenze:** Cinquegrana (c, Cdr), Bennardo (d, F.Frugl), Lavacchielli (c, Cortilelese), Vansende (a, R.Modena), Campagna (d, Fortitudo) Carnevali (d, Modenese fp)

YOUNG BOYS
------------

**All:** Santini-Macaluso (c)

**Arriv:** Cavazzoni (c) e La Pietra (a, Fortitudo), Iannicelli (p, Madonnina), Cicala (d), Adani (c) e Ferrarini (c) e Monelli (p, Cittanova), La Morgia (c, Real Modena), Barone (a, Gaggio), Pistoni (c, Levizzano)

**Partenze:** Piacentini (d, Madonnina), Prati (p, Solignano), Cattozzi (c, svinc.), Perboni (d, Cavezzo), Conte (a, Audax), Grillo (c, G.Nasi)

BARACCA BEACH
---------------

**All:** Tassinari (n)

**Arriv:** Ozdemir (c), Grande (d), La Perna (a), Striano (c), Chguiiri (d), Barbieri (c) e Dieci (p, Camposanto), Montorsi (a) Malavasi (c), Zika (p, svinc.), Vellani (d), Brandoli (a), Pastore (a), Lugli (d) e Cassano (d, R.Panaro), Maccaferri (d) e Vasini (d, Baracca Beach Uisp), Fraraccio (c, XXII Morelli), Camposanto ( ), Ercolano (a, svinc.), Ferrari (a, svinc.), Rollini (c, svinc.), Ferrari (a, svinc.), Salgado (a, Medolla), Nascimbene (a, svinc.), Fontana (p, inat.), Antonello (c, inat.), Zika (c, calcio a 5), Fregni (c, Vis S.Prospero)

**Partenze:**

ATLETIC VIGNOLA
-----------------

**All:** Azzani-Ristani (c)

**Arriv:** Bedeschi (c, Savignano), Migliori (c, Roccamalatina), Sirotti (a, Muratori), Andreotti (inat.), Bruzzi

**Partenze:** Sirotti (d, Union Brodano), Sirotti (c, Solignano)

AUDAX
-------

**All:** Zaccardo (n)

**Arriv:** Ceroni (c, Maranello), Tincani (d, Eagles), Fascella (a, J. Fiorano), Mattioli (a, inat.), Govoni (d, Massese), Giovanelli (d, Priganese), Fortino (c) e Dalmazio (c, S.Francesco), Palladino (a, San Paolo), Caccavale (p, Cittanova), Conte (a, Y.Boys)

**Partenze:** Odorici (a, Gamma Due), Sacchi (a, Mutina), Pivetti (c, Ubersetto)

BRAIDA
--------

**All:** Ricchetti (c)

**Arriv:** Verrascina (d, Refil Veggia), Serrau (d, Spezzanese), Palazzotto (p, Eagles), Cantergiani (p, inat.), Casu (a, inat.), Gabriele (c, inat.), Riviera (c, inattivo)

Partenze: Larini (d, fine prestito), Gibellini (c, svinc.)

CARPINE
---------

**All:** Caracciolo (n)

**Arriv:** Viganò (p), Alecci (a), Lorenzo (c) e Lusoli (a, S.Prospero Car.), Bulgarelli (a) e Carnevali (c, V.Mandrio), Breveglieri (c) e Della Martora (a, Fossolese), Rossi (d, calcio a 7), Caracciolo (c, inat.), Benzi (d, inat.), Tesei (a, inat.)

**Partenze:** Scacchetti (a), Mezzaner (d), Pasquale (d), Artoni (d), Bovio (c) e Chizzini (c, Cortilese), Turchi P. (a, Club Giardino), svinc.: Bovio M., Lombardo, Malagoli, Natale e Turchi G.

CAMPOGALLIANO
---------------

**All:** Poli-Bussolari (c)

**Arriv:** Iannuzzo Mas. (a), Iannuzzo Mar. (c), Brunetti (p), Gualdi (c) e Barabaneanu (c, Cortilese), Uguzzoni (Madonnina), D'Angelo (c) e Malagoli (d, Solierese), Giannuzzi (p, Cittanova), Pellesi (d, Rubierese), Regnani (c, 4 Ville), Montanini (a, Masone)

**Partenze:** Casarini (d, svinc.), Muzzarelli (a, Limidi fp), Santini (a, Cittadella fp), Pietrosemolì (c, 4 Ville fp), Sabbadini (d, United Carpi fp), Iorio (p, svinc.)

CABASSI
---------

**All:** Sementa (c)

**Arriv:** Cioffo (d) e Romano (d, United Carpi), Mozzillo (a, Sammartinese), Pizzetti (c) e Piferi (c, Soccer Correggese), della Corte (a, Medolla)

**Partenze:** (Serra, c, Sammartinese), Boldrini (c, Cortilese)

CITTANOVA
-----------

**All:** Fini (n)

**Arriv:** D'Amelio, Di Campi, Sonnino e Vellani (Cdr), Franceschini, Castellfranco, e Mangliardi (Castelnuovo), Salah Eddine (ex Hera), Carnevali, Cassiani, Cissé, Fili, Guicciardi, Lanzetta, Molinari, Mourad, Re, Tamagnini, Vaccari e Zanoli (Invicta), Manzini (Montale), Cavoli (c) e Lami (a, S.Damaso)

**Partenze:** Ben Hammè (d), Essel (c) e Panari (c, Cortilese), Cicala (d), Adani (c) e Ferrarini (c) e Monelli (p, Y.Boys), Giordano (a) e De Rosa (c, Limidi), Caccavale (p, Audax), Giannuzzi (p, Campogalliano)

CORTILESE
-----------

**All:** Di Nardo (n)

**Arriv:** Venuta (p, Fossolese), Mezzaner (d), Pasquale (d), Artoni (d), Scacchetti (a), Bovio (c), Chizzini (c, Carpine), Pagliarulo (a) e Caiazzo (a, United Carpi), Ben Hammè (a), Panari (c) e Essel (c, Cittanova), Boldrini (c, Cabassi), Baracchi (p, Novese), Grootveldt (d, inat.), Lavacchielli (c, Villadoro)

**Partenze:** Iannuzzo Mas. (a), Iannuzzo Mar. (c), Brunetti (p), Gualdi (c) e Barabaneanu (a, Campogalliano), Tedesco (a), Lovisco (d) e Michelini (d, Fossolese), D'Assenza (p, Fortitudo), Faneli (c, Cavezzo)

EAGLES
--------

**All:** Serradimigni (n)

**Arriv:** Giannoni (d), Coppelli (d), Serradimigni (a), Lazzaretti (d), Commentale (c), Frigieri (d), Frigieri (c), Cuoghi (a) e Spano (a, Magreta), Rendina (c) e Abate (c, F.Frugl), Tazzioli (c, inat.)

**Partenze:** Simonini (c, Consolata), Sgagliano (c, Borzanese), Tincani (d, Audax), Giubbarelli (p, Pozza), Oriandi (c, Progetto Sassuolo), Palazzotto (p, Braida)

FANANO
--------

**All:** Grotti (n)

**Arriv:** Tintorri (a, Lama), Beneventi (d, inat.), Turchi (c, inat.), Bastai (c, inat.), Barbieri (c, inat.), Sargentì (d, inat.), Pepe (c, Faro)

**Partenze:** Costi (a, Fox Junior), Migliore (a, Savignano), Migliori (d, svinc.), Guiebre (a, Lamna), Cortesi (d) e Pinotti (a, Fox Junior), Er Rqyq (d, Polinago)

FOLGORE MIRANDOLA
-------------------

**All:** Luppi (c)

**Arriv:** Osmani (c), Begotti (d) e Ghiselli (a, Medolla), Bergamini (d, S.Felice), Piras (c, Vis. S.Prospero), Gavioli (a, Quarantolese)

**Partenze:** Golinelli (a, Sermide), Giovanelli (p, Vis S.Prospero), Sgarbi (a, Concordia), Aldrovani (svinc.), Malagoli (svinc.), Golinelli (svinc.)

FORTITUDO S.ANNA
------------------

**All:** Ferrari (n)

**Arriv:** Vignoli (d), Ballerini (c), Assogna (d) e Olive (a, Cittadella Uisp), Tondo (p, Invicta), Mazzini (a, Nonantola), Russo (d, Baiso), De Rosa (a) e Anselmi (c, Cittadella Uisp), D'Assenza (p, Cortilese), Fabbri (c, inat.), Zanasi (c, Fiorano), Galli (a, Maranese), Lodi (d, Cittadella), Bozhilov (c, Rosselli), Bahamonde (a, Frignano), Pulitano (a, inat.), Lacagnina (Gran Morane), Campagna (d, Villadoro), Vaccari (c, Ubersetto)

**Partenze:** Olivi (c, S.Saliceta), Venuta (p, Cortilese), Zanfi (c, R.Maranello), La Pietra (a) e Cavazzoni (c, Y.Boys)

GAGGIO
--------

**All:** Riccò (n)

**Arriv:** Borsari (a, Ravarino), Magri (d, Bazzanese), Gozzi (c, Spilamberto), Oppong (a, Real Panaro), Rosi (c, Rosselli), Scurani (p, S.Anna)

**Partenze:** Barone (a, Y.Boys), Bernardinello (c, Saliceta), Baccarani (c, svinc.), Mezzetti (c, Progetto Sassuolo)

GAMMA DUE
-----------

**All:** Ail. Rinieri (c)

**Arriv:** Ruini (d, Roteglia), Silvestrini (a, inat.), Odorici (a, Audax), Wisdom (a) e Gualtieri (p, Smile), Serlenga (c, inat.), Cigarini (c, inat.), Pe (p, F.Frugl)

GINO NASI
-----------

**All:** Piumi (n)

**Arriv:** Costantini (d, La Pieve fp), Sola (c, Junior Fiorano), Misterosi (p, Union Vignola), Aripenco (c) e Ori (d, Real Modena), Rodrigo (c, inat.), Grillo (c, Boys), Campanale (c, inat.), Bandieri (c, Solignano)

**Partenze:** Serafini (c, S.Saliceta), Trotta (c, S.Vito), Bernardi (a, Monari), Silvestrini (c, Magreta), Rovitudo (d, Villadoro fp)

LIMIDI
--------

**All:** Ghiotti (c)

**Arriv:** Ferrari (d), Branca (a) e Parise (d, Solierese), Giordano (a) e De Rosa (c, Cittanova), Tardini (d) e Ferrari (d, Vis S.Prospero, Frattini (p inat.), Laico (c, Cabassi Uisp), Berc (a, United Carpi, Neto Pereira (a inat.), Falco (a, inat.), Fontana (d, Limidi Fumino)

**Partenze:** Galli (c, United Carpi), Rossi (p, Vis S.Prospero)

MONARI
--------

**All:** Taparelli (c)

**Arriv:** Ivassich (a, S.Vito), Pavesi (d, Cdr), Bernardi (a, G.Nasi)

**Partenze:** Bruzzi (p, Atl. Vignola)

PROGETTO CALCIO SASSUOLO 2
----------------------------

**All:** Pedroni (n)

**Arriv:** Balsano (p, Maranello), Barberi (a), Massarenti (a), Bettelli (a), Cigarini (c), Rendina (a), Montavoci (a), Timellini (d), Capezzerà (c), Ragno (d), Franchini (d), Pifferi (c), Bastioli

LE PREVISIONI DEL TEMPO IN REGIONE

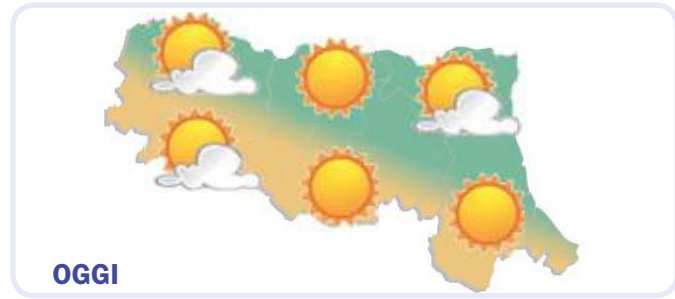

Poco nuvoloso. Vento da Ovest-Nord-Ovest con intensità di 5 km/h. Raffiche fino a 10 km/h. Temperature: 7°C la minima e 17°C la massima. Zero termico a 2000 metri.

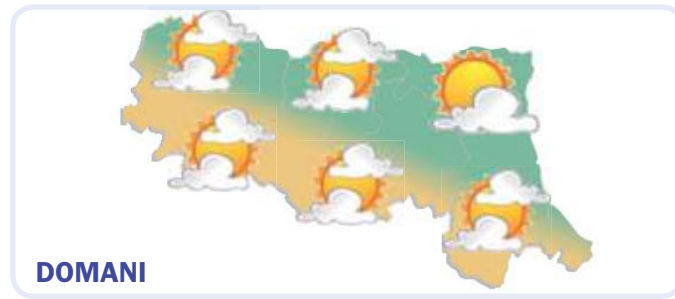

Nuvolosità sparsa. Vento da SW con intensità di 4 km/h. Raffiche fino a 12 km/h. Temperatura minima di 6 °C e massima di 16 °C. Quota 0°C a 2050 metri.

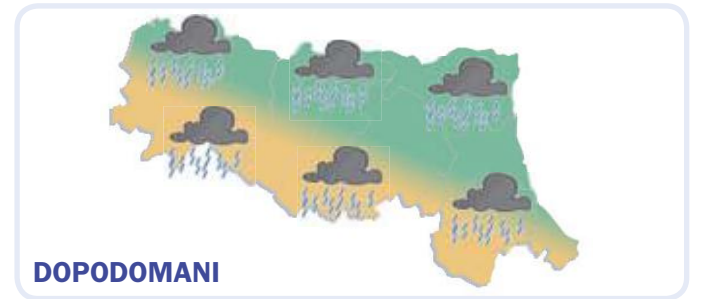

Pioggia diffusa o rovesci. Vento da Nord-Est con intensità di 15 km/h. Raffiche fino a 26 km/h. Temperature comprese tra 10°C e 13°C. Quota 0°C a 1950 metri.

LE PREVISIONI A MODENA

Domenica <b>20</b> MARZO	NOTTE		MATTINA		Lunedì <b>21</b> MARZO	NOTTE		MATTINA		Martedì <b>22</b> MARZO	NOTTE		MATTINA	
	Icona	Condizione	Icona	Condizione		Icona	Condizione	Icona	Condizione		Icona	Condizione	Icona	Condizione
		Sereno		Sereno			Poco nuvoloso		Nubi sparse			Nubi sparse		Nubi sparse
	Temperatura	7 °C	Temperatura	13 °C		Temperatura	7 °C	Temperatura	12 °C		Temperatura	10 °C	Temperatura	11 °C
	Umidità	91%	Umidità	72%		Umidità	93%	Umidità	76%		Umidità	97%	Umidità	98%
	Precipitazioni	assenti	Precipitazioni	assenti		Precipitazioni	assenti	Precipitazioni	assenti		Precipitazioni	deboli	Precipitazioni	deboli
	Vento	WSW 5 km/h debole	Vento	WNW 5 km/h debole		Vento	W 6 km/h debole	Vento	WSW 4 km/h debole		Vento	ENE 8 km/h debole	Vento	NE 10 km/h debole
	Temp. percepita	7 °C	Temp. percepita	13 °C		Temp. percepita	7 °C	Temp. percepita	12 °C		Temp. percepita	10 °C	Temp. percepita	11 °C
	Zero termico	2080 m	Zero termico	2090 m		Zero termico	2220 m	Zero termico	2130 m		Zero termico	1940 m	Zero termico	1870 m
	POMERIGGIO		SERA			POMERIGGIO		SERA			POMERIGGIO		SERA	
		Sereno		Poco nuvoloso			Nubi sparse		Nubi sparse			Pioggia		Pioggia
	Temperatura	17 °C	Temperatura	12 °C		Temperatura	16 °C	Temperatura	11 °C		Temperatura	13 °C	Temperatura	11 °C
	Umidità	53%	Umidità	82%		Umidità	61%	Umidità	87%		Umidità	95%	Umidità	97%
	Precipitazioni	assenti	Precipitazioni	assenti		Precipitazioni	assenti	Precipitazioni	assenti		Precipitazioni	moderate	Precipitazioni	moderate
	Vento	WNW 5 km/h debole	Vento	WNW 3 km/h debole		Vento	SSW 3 km/h debole	Vento	ESE 2 km/h debole		Vento	NE 16 km/h moderato	Vento	ENE 14 km/h moderato
	Temp. percepita	17 °C	Temp. percepita	12 °C		Temp. percepita	16 °C	Temp. percepita	11 °C		Temp. percepita	13 °C	Temp. percepita	10 °C
	Zero termico	2190 m	Zero termico	2020 m		Zero termico	1980 m	Zero termico	1870 m		Zero termico	1950 m	Zero termico	1980 m

L'ALMANACCO DEL GIORNO

Rilevazione dati polveri sottili (PM10) - Fonte Arpa Emilia Romagna

Piacenza	32	Ravenna	33
Parma	27	Faenza	29
Reggio nell'Emilia	30	Forlì-Cesena	27
Modena	31	Rimini	31
Bologna	28		
Imola	29		
Ferrara	31		

I valori sono espressi in micro g/m<sup>3</sup>  
Il valore limite di legge è previsto a 50 micro g/m<sup>3</sup>

**Il Sole**

**Sorge alle 06:14**

**Tramonta alle 18:29**

**La Luna**

**Piena 23/03/2016**

**Ultimo Quarto 31/03/2016**

**Nuova 07/04/2016**

**Primo Quarto 14/04/2016**

IL PIÙ VOTATO  
PER IL BORLENCO PIÙ BUONO

Vieni a gustarlo tutti i giorni anche a mezzogiorno

Cucina tradizionale con pasta fatta in casa

Carne alla griglia

Florentine

Gnocco e tigelle

*Ristorante*  
**Amaretto**



È gradita la prenotazione

SPILAMBERTO (MO) - VIA MODENESE 543 - 348 00.30.873



**MODENA FIERE** Giornata conclusiva per il Salone delle vacanze 0-14

## Children's Tour, oggi il gran finale Protagonisti i piccoli viaggiatori

MODENA

**G**randi proposte per piccoli viaggiatori. E' questo il motto di Children's Tour, che ha inaugurato ve-



nerdi la sua XIII edizione a ModenaFiere e prosegue fino a questa sera. Non mancano tante proposte e attività per far sperimentare ai baby ospiti l'avventura delle loro

prossime vacanze: una parete di arrampicata, percorsi in mountain bike, laboratori didattici e spazi per la baby dance sono solo alcune delle sorprese che riserva il salone ai piccoli ospiti. Mentre i visitatori junior si divertono, mamma e papà possono informarsi presso gli oltre 150 espositori presenti e scegliere le prossime vacanze 'a misura di bambino'.

A Children's Tour si possono incontrare direttamente località turistiche, hotel, villaggi, strutture ricettive, camp sportivi e centri per le vacanze studio, fattorie di-

dattiche e percorsi naturalistici che hanno dato vita a servizi ad hoc per il target 0-14.

### Dal cibo alla magia

Cibo e cucina, mondo natura, arte, storia e magia, sport ed educazione: quelli che si chiuderanno stasera sono tre giorni di manifestazione, con quattro aree tematiche, oltre 80 laboratori didattici proposti. A Children's Tour i piccoli turisti i piccoli vengono accompagnati in un viaggio di scoperta e hanno la possibilità di conoscere cose nuove divertendosi. I bambini possono creare con le loro mani, partendo da oggetti semplici, da elementi naturali, materiali di recupero, riutilizzando, reinventando e liberando la loro fantasia e creatività. Il calendario è ricchissimo e tutti i laboratori sono gratuiti per i visitatori. E' possibile sceglierli e prenotarli sul sito nella sezione dedicata, per essere certi di non perdere pro-

prio quello che piace di più.

### Spazio al gusto

Nell'area Children's Food il gusto regna sovrano: Conad, col progetto 'Mangiando S'impara', vuole diffondere i valori di una sana e corretta alimentazione, proponendo diversi laboratori attraverso i quali i bambini possono sperimentare, toccare con mano e assaggiare la frutta e altri prodotti del nostro ricco territorio.

Le Fattorie Didattiche di Modena puntano a fare riscoprire sapori antichi e tradizioni locali, insegnando a preparare la pasta all'uovo, i biscotti casalinghi e mostrando come nascono i formaggi tipici del territorio. Non poteva mancare un laboratorio tutto dedicato a una golosità tipica di Modena, che però non si beve e non si mangia, ma serve ad accompagnare e rendere più buoni piatti e portate: l'Aceto Balsamico di Modena; ai bambini



**Salone delle vacanze 0-14** Nelle foto, alcuni momenti della manifestazione

viene spiegato come si usa questo particolare aceto e come si 'assaggia' un prodotto unico al mondo.

### Natura e avventura

Numerose anche le attività dedicate al 'mondo natura': nell'area del parco avventura Cerwood i bambini diventano carpentieri e possono costruire la propria casetta nel bosco con carriole, muletti a pedali, nastro trasportatore e mattoni. E poi 'escursionisti si nasce o si diventa?': grazie a un laboratorio sulla sicurezza in montagna e sulla vita in appennino ai piccoli turisti vengono insegnate le tecniche di nordic walking e come ci si comporta sui sentieri nel verde,

ma anche a preparare lo zaino prima della partenza. Con le Fattorie Didattiche si fanno attività di falegnameria, riciclo e creazioni utilizzando esclusivamente quello che offre Madre Natura. Kid Pass e Conapispiegano come si svolge la vita nell'alveare e come nasce il miele: immancabile una degustazione finale.

### Arte, storia e magia

Tra i laboratori della sezione 'arte, storia e magia' c'è persino il 'Corso rapido per piccoli maghi e streghe' della Scuola Estiva di Hogwarts, proposto da Lipu, per acquisire tutte le basi della magia, dall'abbigliamento agli animali da compagnia (i draghi!), senza dimenticare l'abc per utilizzare la bacchetta. Il mondo preistorico e poi quello egizio e romano sono al centro delle attività proposte

da Hystory Lab: qui i bambini imparano come accendevano il fuoco i nostri antenati, a costruire gioielli di pietra e a decifrare i geroglifici. Con il 'Gioco Reale di Ur' si fa un tuffo nel passato per scoprire come si divertivano i bambini 5.000 anni fa.

### Sport ed educazione

In bicicletta, in barca o a passo di danza: i laboratori della sezione 'sport ed educazione' hanno come filo conduttore il movimento. Per i veri lupi di mare è indispensabile saper eseguire i nodi marinari: presso lo stand de 'La vela e sei libero' si tengono lezioni di gassa, doppia gassa e nodo margherita e o-



**TEATRO** Appuntamento giovedì 31 alle 21

## 'La bella addormentata': allo Storch arriva il Ballet of Moscow

MODENA

**I**l 'Ballet of Moscow' ritorna a Modena, al teatro Storch, dove porterà in scena 'La bella addormentata', uno dei capolavori del balletto. L'appuntamento è fissato per giovedì 31 marzo alle 21. Occasione imperdibile per poter ammirare l'incanto delle coreografie e dei costumi di uno dei corpi di

'Coppelia' e tanti altri. 'La Bella Addormentata' è accompagnata dalle musiche stupende di Cajkovskij, su coreografie di Marius Petipa. La produzione che andrà in scena allo Storch si avvale della partecipazione di ballerini straordinari, come Andrei Sorokin e Maria Menshikova, entrambi primi solisti del Teatro Balletto di San Pietroburgo.

Chi non conosce la favola della bella principessa che cade addormentata per cento anni vittima di un maleficio lanciato dalla strega cattiva? Le vicende di Aurora, il principe Desirè e la fata dei Lillà tanto care ai più piccoli, sono al centro di uno dei capolavori ballettistici dell'Ottocento, 'La bella addormentata', che rappresenta uno dei fiori all'occhiello del Ballet of Moscow.

Questa intramontabile favola-regina del balletto - deve la sua particolarità al romantico finale nel quale si incontrano tutti i personaggi delle fiabe più famose impegnati a festeggiare il risveglio della bella principessa addormentata e il coronamento dei sogni d'amore con il suo principe. La bella addormentata nel bosco è considerato uno dei più grandi balletti della Russia imperiale.

(Renè Enzo Piccinni)



ballo più famosi al mondo. Il New Classical Ballet of Moscow, ad oggi, è uno dei migliori balletti internazionali e vanta nel proprio repertorio alcuni classici del patrimonio artistico-musicale come 'Il lago dei cigni', 'Lo schiaccianoci', 'La bella addormentata', appunto, 'Cenerentola', 'Biancaneve', 'Giselle', 'Don Chisciotte', 'Carmen',

## E anche oggi la città è... in fiore

Da piazza della Pomposa a piazza Matteotti, passando per via Taglio. Anche oggi le vie del centro storico di Modena saranno colorate da 'Modena in fiore', la manifestazione che stravolge l'arredo urbano con centinaia di varietà diverse di piante e fiori. A Modena in fiore, organizzata da S.g.p. con il patrocinio del Comune di Modena, la sponsorizzazione di Bper Banca e la collaborazione di Modenamoremio, sarà possibile scoprire le prime fioriture dell'anno, come gerani, gigli, fresie, camelle, tulipani e primule, solo per citarne alcune, ma anche piante da interni, da giardino e da frutto, erbe aromatiche, e alcune rarità da non perdere. Dalla Sicilia arriveranno le piante di limone e arancio, dalla Toscana azalee e rododendri, e, ancora, i Bonsai orientali, le coloratissime rose e le preziose orchidee. L'ingresso è libero e l'orario è continuato dalle 9 alle 19.30.



## CINEMA MODENA E PROVINCIA



Modena	
<b>ASTRA MULTISALA</b> 059-216110	
ROOM	fer.21 sab.17,50-20,10-22,30 dom.16,50-19,10-21,30
BROOKLYN	fer.21 sab.18,10-20,20-22,30 dom.17,10-19,20-21,30
SUFFRAGETTE	fer.21 sab.18,30-20,30-22,30 dom.17,30-19,30-21,30
<b>FILMSTUDIO 7B</b> 059-236291	
WEEKEND	fer.21 sab.19-21 fest.18,30-20,30
<b>RAFFAELLO MULTISALA</b> 059-357502	
IL CASO SPOTLIGHT	fer.20-22,30 sab.17,30-20,22,30 dom.16,30-19,21,30
TRUTH (IL PREZZO DELLA VERITÀ)	fer.20,10-22,30 sab.17,50-20,10-22,30 dom.16,50-19,10-21,30
AVE CESARE!	fer.20,20-22,30 sab.16-18,10-20,20-22,30 dom.17,10-19,20-21,30
KUNG FU PANDA 3	fer.20,20-22,30 sab.16-18,10-20,20-22,30 dom.17,10-19,20-21,30
PERFETTI SCONOSCIUTI	fer.20,30-22,30 sab.16,30-18,30-20,30-22,30 dom.17,30-19,30-21,30
FOREVER YOUNG	fer.20,30-22,30 sab.16,30-18,30-20,30-22,30 dom.17,30-19,30-21,30
<b>SALA TRUFFAUT</b> 059-239222	
BIANCO DI BABBUOIO	ore 21,15 dom.18,30-20,30
<b>VICTORIA CINEMA</b> 059-454622	
KUNG FU PANDA 3	fer.17,20-18,20,30-22,40 sab. fest. 15,20-16-17,20-18-20,30-22,40 sab. ult. 0,45
PERFETTI SCONOSCIUTI	fer.17,40-20,25-22,45 sab. fest.15,30-17,40-20,25-22,45 (escluso mart.)
ZOOTROPOLIS	fer.17,40-20,25 sab. fest.15,30-17,40-20,25 mart.17,40 (escluso merc.)
TRUTH (IL PREZZO DELLA VERITÀ)	fer.17,45-20,20-22,45 sab. fest.15,20-17,45-20,20-22,45 sab. ult.0,50
THE DIVERGENT SERIES (ALLEGIANTE)	fer.17,50-20,20-22,40 sab. fest.15,25-17,50-20,20-22,40 sab. ult.0,50
AVE CESARE!	fer.17,50-20,30-22,45 sab. fest.15,30-17,50-20,30-22,45
IL CASO SPOTLIGHT	ore 17,50-20,15
RISORTO	fer.17,55-20,35-22,40 sab. fest.15,35-17,55-20,35-22,40 sab. ult.0,50
FOREVER YOUNG	fer.18-20,35-22,40 sab. fest.15,40-18-20,35-22,40 sab. ult.0,50
DEADPOOL	ore 22,40
REGALI DA UNO SCONOSCIUTO (THE GIFT)	ore 22,40 sab. ult.0,50
ROOM	sab. fest. 15,20 mart.17,50-21
ATTACCO AL POTERE 2	sab. fest. 20,30-22,40
IL PONTE DELLE SPIE	lan. 18-21
GOD'S NOT DEAD	lan. mart. 21
<b>Bomporto</b>	
<b>COMUNALE</b> 059-303696	
Riposo	
<b>Carpi</b>	
<b>ARISTON (S. Marino)</b> 059-680546	
IL LABIRINTO DEL SILENZIO	ore 21 fest.20,30
<b>CORSO</b> 059-689167	
FOREVER YOUNG	ore 21 sab.20,30-22,30 dom.16,30-18,30-20,30-22,30
<b>EDEN</b> 059-650571	
AVE CESARE!	ore 21 sab.20,30-22,30 dom.16,30-18,30-20,30-22,30
<b>SPACE CITY MULTISALA</b> 059-6326257	
THE DIVERGENT SERIES (ALLEGIANTE)	sab. fest.18-20,15-22,40 lan. mart.20,15 merc.22,40
IL CASO SPOTLIGHT	ore 22,40
SUFFRAGETTE	fer.20,15 dom.18-20,15 lan. mart.22,30
KUNG FU PANDA 3	fer.20,30-22,30 sab.18,30-20,30-22,30 dom.16-16,30-18,30-20,30-22,30
ZOOTROPOLIS	sab.18 dom.16,15
BORIS GODUNOV - in diretta dal Teatro Royal Opera House di Londra	lan. 20,15
<b>Castelfranco Emilia</b>	
<b>NUOVO MULTISALA</b> 059-926872	
AVE CESARE!	ore 21 ven.20,30-22,30 sab.18,30-20,30-22,30 dom.15-17-19-21
KUNG FU PANDA 3	ore 21 sab.18,30-20,30-22,30 dom.15-17-19-21
<b>Castelnovo Rangone</b>	
<b>ARISTON</b> 339-6928717	
PERFETTI SCONOSCIUTI	ore 21
<b>Fiorano</b>	
<b>ASTORIA</b> 0536-404371	
KUNG FU PANDA 3	sab.18,30-20,30 dom.16,30-18,30-20,30
<b>Fontanaluccia</b>	
<b>LUX</b> 0536-968264	
ZOOTROPOLIS	ore 21,30 fest.16-21,30
<b>Maranello</b>	
<b>FERRARI</b> 0536-943010	
AVE CESARE!	ore 21 sab.20,15-22,30 dom.16-18-15-20,30
<b>Medolla</b>	
<b>AUDITORIUM COMUNALE</b> 0535-52464	
AMY (THE GIRL BEHIND THE NAME)	ore 21
<b>Pavullo</b>	
<b>WALTER MAC MAZZIERI</b> 0536-304034	
KUNG FU PANDA 3	ore 21 sab. dom.17-19-21
<b>S. Felice sul Panaro</b>	
<b>AUDITORIUM</b> 0535-86311	
Riposo	
<b>Savignano sul Panaro</b>	
<b>BRISTOL</b> 059-766512	
SUFFRAGETTE	fer.20,30 sab.18,15-20,30 dom.14,30-16,30-18,30
KUNG FU PANDA 3	fer.20,30-22,30 sab.18,15-20,30-22,30 dom.14,30-16,30-18,30-20,30-22,30
FOREVER YOUNG	fer.20,30 sab.18,15-20,30 dom.15-16,50-18,40
AVE CESARE!	fer.22,30 dom.20,30-22,30 (no mart. merc.)
IL CASO SPOTLIGHT	fer.22,30 dom.21 (no mart. merc.)
<b>Soliera</b>	
<b>ITALIA</b> 059-859665	
Riposo	
<b>Zocca</b>	
<b>ANTICA FILMERIA ROMA</b> 059-986705	
Riposo	

# Nei teatri di MODENA

## TEATRO STORCHI - Largo Garibaldi 5

"Next to normal"

20 marzo alle ore 15,30

Adatt. e regia: Marco Iacomelli

Musica: Tom Kitt

Liriche e libretto: Brian Yorkey

**Descrizione:** Un musical dalla forza dirompente, moderna e innovativa, un vero e proprio punto di rottura nel mondo del Teatro Musicale che mette in scena temi distanti dalla tradizione italiana del genere. Assistiamo alla vita quotidiana di una tipica famiglia

americana, apparentemente normale. Come ogni nucleo familiare, i Goodman - madre, padre, due figli adolescenti - affrontano i propri problemi, piccoli e grandi. Con sottile ironia e tra imprevedibili colpi di scena si fanno largo temi come la malattia mentale, allucinazioni, elettroshock, psicofarmaci, lutti, suicidi, i cui effetti ricadono sulla vita di ogni giorno.

Info e biglietti: tel. 059/2136021  
info@emiliaromagnateatro.com



## TEATRO DELLE PASSIONI - Viale Carlo Sigonio 382



"Pinter - Atti unici"

Prima assoluta

20 marzo alle ore 17,00

Di: Harold Pinter

Regia: Nanni Garella

**Con:** Nanni Garella, Luca Formica, Pamela Giannasi, Maria Rosa Iattoni, Iole Mazzetti, Fabio Molinari, Mirco Nanni, Lucio Polazzi, Deborah Quintavalle, Moreno Rimondi, Roberto Risi

Regista assistente: Gabriele Tesauri

Luci: Paolo Mazzi

Costumi: Elena Dal Pozzo

Suono: Giampiero Berti

**Descrizione:** La messa in scena degli atti unici di Pinter nasce dal lavoro di Nanni Garella con gli attori-pazienti psichiatrici di Arte e Salute onlus, associazione il cui scopo è di coniugare il lavoro artistico con il lavoro nel campo della salute mentale.

Info e biglietti: tel. 059/2136021  
www.emiliaromagnateatro.com

## TEATRO COMUNALE LUCIANO PAVAROTTI - Via del Teatro 8

"Antitesi - Bliss"

23 marzo alle ore 21,00

Aterballetto - Italia

Coreografie: Andonis Foniadakis - Johan Inger

**Musiche:** Giovan Battista Pergolesi, Fausto Romitelli, Domenico Scarlatti, Giacinto Scelsi, Giuseppe Tartini e Keith Jarrett

**Durata:** Antitesi 35 minuti

Bliss 30 minuti

**Descrizione:** Aterballetto presenta uno spettacolo che racchiude i nuo-

vi lavori che due dei più interessanti coreografi contemporanei hanno dedicato alla Compagnia. Il greco Andonis Foniadakis e il suo Antitesi dove collidono musica barocca e contemporanea, ed il ballerino e coreografo Johan Inger con Bliss, un brano di danza pura, dal carattere limpido e umano, costruito sulle monumentali architetture delle improvvisazioni al piano di Keith Jarrett.

Info e biglietti: tel. 059 2033010  
www.teatrocomunalemodena.it



## TEATRO CITADELLA - Piazza Cittadella 11



"Pensaci, Giacomino!"

Commedia di Luigi Pirandello

2 aprile alle ore 21,15

3 aprile alle ore 16,00

Adattamento, elaborazione, regia e luci: Andrea Ferrari

**Con:** Luca Santacroce, Stefania Natali, Romana Savigni, Albina Romano, Marcella Giovannini, Paola Sergi, Mario Saverio De Candia, Carola Gogioso, Maria Grazia Ippocana, Natallina Battipaglia e Giovanna Putzolu

**Descrizione:** Opera redatta nel 1917

e ispirata all'omonima novella pubblicata sul Corriere della Sera nel 1910. Prima della versione italiana, Pirandello ne scrisse una in lingua siciliana. Ci fu poi una versione cinematografica nel 1936. Protagonista è un vecchio insegnante di liceo: il Professor Toti, oramai incapace di tenere l'ordine e la disciplina in classe, profondamente amareggiato nei confronti dell'intera società, e in conflitto con tutti.

Info e biglietti: tel. 377/1631665

di Maria Grazia Bajoni

Il lapislazzuli si estrae dal monte Baharistan, ai confini tra la Persia e l'Armenia... bere quattro qirat di lapislazzuli in vino di rose e acqua tiepida giova contro la febbre'. Questo scriveva nell'anno 640 dell'egira il sapiente Ahmad al-Tifaši, questo leggeva una sera di marzo, nell'ultimo anno del trascorso millennio, Arnolfo, nel salotto della sua villa sul lago. Il fatto che un anziano signore, esperto di letteratura araba e amante delle azzurre trasparenze di un paesaggio mai inquieto, si diletta, la sera di un tardo inverno, a leggere un antico trattato sulle pietre preziose, sarebbe del tutto irrilevante, se il caso non avesse voluto che, proprio quella sera, la sua vita prendesse una direzione inattesa.

Arnolfo continuò: "A Baghdad una collana si compone di trentacinque perle..."

Lo squillo del telefono ebbe su di lui l'effetto che avrebbe fatto un colpo di forbici sul filo che legava la favolosa collana descritta nell'antico testo. Non rispose e il telefono continuò a suonare. Quando sollevò il ricevitore, trasalì: nell'attimo sospeso che precede l'inizio della comunicazione, gli parve di percepire una voce che non udiva da molti anni e si lasciò sfuggire un "Cara...". Quell'impressione acustica fu distrutta da una voce femminile che aveva urlato una trivialità. Disgustato, Arnolfo allontanò il ricevitore.

"Finalmente! È da mezz'ora che ti chiamo! Dov'eri?", riuscì tuttavia a udire.

"Sul balcone", la risposta venne da una voce maschile non più adolescente, ma non ancora pienamente matura.

"A far cosa?"

"A guardarla con il binocolo".

"E me lo dici?", urlò l'interlocutrice.

"Ehi! Aspetta... Lascia che ti spieghi, non è come pensi!"

Un altro petardo verbale che infrangeva il muro della decenza rimbombò nell'orecchio di Arnolfo il quale, come per difendersi da un'aggressione fisica, allontanò la cornetta, senza però riagganciare, sperando che un'altra voce, quella che forse aveva solo immaginato e che a-



vrebbe voluto riascoltare, riaffiorasse dal nulla. Pensò a Lunia: quanto tempo era passato dall'ultima volta che l'aveva vista?

"Lunia!", esclamò con tenerezza.

"Ah... Si chiama così?", domandò, stizzita, la ragazza.

"Vuoi ascoltarmi?"

"No. Sei un vigliacco!"

"Non urlare, ti vengono le rughe sotto il naso. Quella che stavo osservando è un mito".

Hai detto bene, ragazzo - pensò Arnolfo - Lunia era un mito e i miti consolano.

"Dev'essere quella con i capelli rossi che ti ha chiesto l'indirizzo in discoteca..."

"Vorrei vederti. Sarai diventata verde per la gelosia", disse il giovane ridendo.

"Quando ti conoscerà bene come ti conosco io, ti planterà".

"Hai messo la T-shirt che piace a me, quella

con il teschio ornato di strass?"

Lunia indossava camicette bianche con un cammeo che chiudeva il colletto di pizzo, pensò Arnolfo.

"Pronto! Chi sta parlando? Non sono Lunia!", strillò la ragazza.

Lunia, adesso, non può rispondermi, pensò Arnolfo soffocando l'emozione.

"Stasera se n'è andata. Domani l'aspetterò con pazienza e le farò una foto".

"Sei uno zoticone! E io che mi sono fatta il piercing all'ombelico, perché ti piaceva".

La ragazza smozzicò oscenità, poi tossì, affaticata e rauca.

Arnolfo non riusciva a ricomporre nella memoria il volto di Lunia: spesso avviene così per i morti, quando sono deceduti da molto tempo e si dileguano nei ricordi dei vivi come i filamenti di

vento nel cielo sereno, ma se, colti dalla nostalgia degli affetti, si ripresentassero, non si avrebbe difficoltà a riconoscerli. Poteva solo immaginare che, con il passare del tempo, il castano dei suoi capelli si fosse impolverato. Molti anni prima, a Parigi, un pittore aveva ritratto Lunia e ne aveva messo a nudo l'anima, innocente e misteriosa: chiunque avesse guardato quel quadro avrebbe potuto vederla, attraverso gli occhi vasti, senza pupille, che lasciavano dilagare i pensieri e questo, ad Arnolfo, era sembrato indecente, perché l'anima nuda impressiona più del corpo nudo. Per quella mancanza di pudore era arrivato a odiare la donna che aveva desiderato e, ancor di più, il pittore che l'aveva dipinta.

"Viene da regioni gelide e lontane dove c'è una pace sconvolgente", continuò il giovane al telefono.

## LA RUBRICA Il racconto della domenica

Il confronto con la realtà quotidiana, spesso sconsolante oltre ogni immaginazione, induce alla ricerca di altri "mondi" in cui trovare situazioni gratificanti o illusorie.

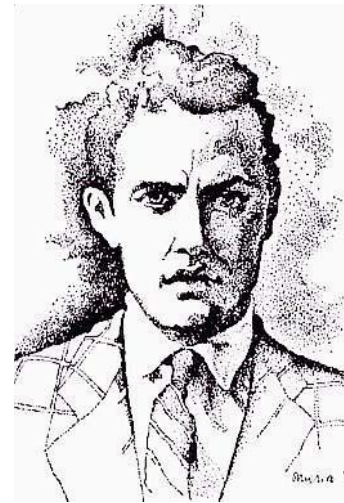

La fantasia aiuta in questo percorso, esprimendo aneliti e attese che caparbiamente celiamo nel nostro intimo. E la scrittura, con il potere che le deriva dalla sua costante

disponibilità, ci accompagna e ci appaga. "Niente è meglio che scrivere", sosteneva Silvio D'Arzo, confermando la sua convinzione con un corpus di opere che sono ai

vertici della letteratura del Novecento. Per questo è nato il Premio letterario a lui intitolato, di cui si concludono i termini, il prossimo 30 giugno, per la presentazione delle opere.

## NOTE SULL'AUTRICE

Maria Grazia Bajoni è autrice di racconti per adulti (Il pane bianco, 2007; Una virtù difficile, 2011) e per bambini (Il ragazzo del Mare Tenebroso, 1998 e Principe di Palaeo, 1999). Nel 2014 ha pubblicato con illustra-

zioni proprie La bugia vera di Luciano. Ha scritto due raccolte di poesie: Composizione in grigio per Nicolas De Staël (2005) e Le torri del silenzio (2011). È alla sua prima collaborazione con questa rubrica.

## LA STORIA Lunia

"Se fai il poeta, sei ancora più cretino!"

Quanto fosse sconvolgente un certo tipo di pace, Arnolfo lo sapeva bene: dopo che Lunia se n'era andata, si era esercitato a vivere senza emozioni e aveva reso ogni giorno uguale all'altro.

"Ha un corpo che affascina".

"Mi fai schifo, fra noi è finita!" La voce della ragazza era perforante. Si sentì un tonfo.

"No, non riagganciare! Siete giovani, dovete continuare ad amarvi, io ho umiliato la felicità, ho voluto perdere Lunia, allontanarla dalla mia vita, ho voluto dimenticarla", disse Arnolfo abbandonando la cornetta.

Arnolfo non seppe mai come finì la conversazione fra i due giovani ma, se lo avesse saputo, avrebbe sorriso compiaciuto dell'ironia del ragazzo che aveva telefonato alla sua innamorata

mentre stava osservando una cometa, cosmico emblema dell'effimero millennio. Ripose il libro del sapiente Ahmad al-Tifaši e gli tornarono alla mente alcuni versi del poeta Ibn Hazm: "La luna nuova della notte è discesa dal suo orizzonte e parla di un amante che ha ottenuto l'irraggiungibile". Aprì la finestra, guardò verso occidente. Rabbrividì al fruscio della brezza che faceva le fusa tra le foglie adolescenti degli arbusti. Vide la breve scia luminosa della cometa svanire poco sopra il profilo delle colline e decise che l'indomani si sarebbe messo alla ricerca di Lunia, lo avrebbe fatto con ogni mezzo e ad ogni costo. Respirò profondamente, come se si sentisse ringiovanito ed osservò la superficie del lago: aveva la lucentezza, scura e fascinosa, del lapislazzuli.

(Illustrazione di Elisa Pellacani)

TV Nazionali

 Rai Uno



**Come fai sbagli**  
Con Enrico Ianniello e Caterina Guzzanti

- 06:30 UNOMATTINA IN FAMIGLIA
- 07:00 TG 1
- 07:05 UNOMATTINA IN FAMIGLIA
- 08:00 TG 1
- 08:20 UNOMATTINA IN FAMIGLIA
- 09:00 TG 1
- 09:05 UNOMATTINA IN FAMIGLIA
- 09:25 BENEDIZIONE DELLE PALME  
SANTA MESSA CELEBRATA  
DA PAPA FRANCESCO E  
RECITA DELL'ANGELUS
- 12:15 LINEA VERDE
- 13:30 TELEGIORNALE
- 14:00 AUTOMOBILISMO: GRAN  
PREMIO AUSTRALIA DI  
FORMULA 1 - GARA
- 16:00 L'ARENA
- 16:30 TG 1
- 16:33 CHE TEMPO FA
- 16:35 DOMENICA IN
- 18:45 L'EREDITA'
- 20:00 TELEGIORNALE
- 20:35 AFFARI TUOI
- 21:30 COME FAI SBAGLI
- 23:25 SPECIALE TG 1
- 00:30 TG 1 NOTTE
- 00:50 CHE TEMPO FA
- 00:55 APPLAUSI
- 02:10 SETTENOTE
- 02:40 SOTTOVOCE

 Rai Due



**N.C.I.S.**  
Con Mark Harmon

- 06:00 LENA
- 06:30 MEMEX
- 07:00 HEARTLAND
- 08:20 VIAGGI DA RECORD
- 08:45 IL NOSTRO AMICO CHARLY
- 09:30 I NOSTRI AMICI ANIMALI
- 10:15 CRONACHE ANIMALI
- 11:00 MEZZOGIORNO IN FAMIGLIA
- 13:00 TG2 GIORNO
- 13:30 TG 2 MOTORI
- 13:40 METEO 2
- 13:45 QUELLI CHE ASPETTANO
- 15:30 QUELLI CHE IL CALCIO
- 17:10 90° MINUTO ZONA MISTA
- 18:00 90° MINUTO
- 19:00 90° MINUTO TEMPI  
SUPPLEMENTARI
- 19:35 SQUADRA SPECIALE  
COBRA 11
- 20:30 TG2 20.30
- 21:00 N.C.I.S.
- 21:45 LIMITLESS
- 22:40 LA DOMENICA SPORTIVA
- 01:00 TG 2
- 01:20 SORGENTE DI VITA
- 01:50 METEO 2
- 01:55 APPUNTAMENTO AL CINEMA
- 02:00 SQUADRA SPECIALE LIPSIA

 Rai Tre



**Presa diretta**  
Case al popolo

- 07:05 SOTTO IL SOLE DI ROMA
- 08:45 TGR SPECIALE AMBIENTE  
ITALIA GIORNATE FAI  
DI PRIMAVERA
- 11:10 TGR ESTOVEST
- 11:30 TGR REGIONEUROPA
- 12:00 TG3
- 12:10 TG3 FUORI LINEA
- 12:20 TG3 PERSONE
- 12:25 TGR MEDITERRANEO
- 12:55 IL POSTO GIUSTO
- 14:00 TG REGIONE
- 14:09 TG REGIONE METEO
- 14:15 TG3
- 14:30 IN 1/2 ORA
- 15:05 KILIMANGIARO  
IL BORGO DEI BORGHI
- 14:45 KILIMANGIARO TUTTO UN  
ALTRO MONDO
- 18:55 METEO 3
- 19:00 TG3
- 19:30 TG REGIONE
- 19:53 TG REGIONE METEO
- 20:00 BLOB
- 20:10 CHE TEMPO CHE FA
- 21:40 QUASI QUASI...
- 21:50 PRESA DIRETTA
- 23:30 TG3
- 23:40 TG REGIONE
- 23:45 GAZEBO
- 00:45 TG3
- 00:55 IN 1/2 ORA
- 01:25 FUORI ORARIO

 La7

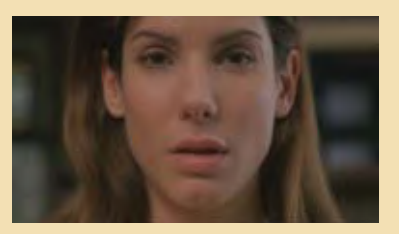

**The Net - Intrappolata nella rete**  
Con Sandra Bullock e Ken Howard

- 06:30 Omnibus News
- 07:30 Tg La7
- 07:50 Omnibus - Meteo
- 07:55 Omnibus
- 10:00 L'Aria che tira - Il Diario
- 11:00 Otto e mezzo (R)
- 11:35 La parola ai giurati
- 13:30 Tg La7
- 14:00 Tg La7 Cronache
- 14:20 Fiore di cactus
- 16:00 Josephine, Ange Gardien
- 20:00 Tg La7
- 20:35 Fuori Onda
- 21:30 The Net - Intrappolata  
nella rete
- 23:40 Gloria - 1° tempo
- 00:15 Tg La7 Notte
- 00:20 Gloria - 2° tempo
- 01:45 Serpico

 Rete 4



**Il gladiatore**  
Con Russell Crowe e Joaquin Phoenix

- 07:55 MEDIA SHOPPING
- 08:25 SUPER PARTES
- 08:55 TERRA!
- 10:00 SANTA MESSA
- 10:50 UN VIAGGIO NEL TEMPO:  
IL PARCO ARCHEOLOGICO  
DI CASTELSEPRIO
- 11:30 TG4 - TELEGIORNALE
- 11:58 METEO.IT
- 12:00 LA DONNA DEL LAGO  
(PERRY MASON)
- 14:00 DONNAVVENTURA
- 14:50 MARIA MADDALENA  
(AMICI DI GESÙ)
- 17:10 LA LEGGE DEL FUCILE
- 18:55 TG4 - TELEGIORNALE
- 19:30 DENTRO LA NOTIZIA
- 19:50 TEMPESTA D'AMORE
- 21:15 IL GLADIATORE
- 00:20 IL GIOCO DI RIPLEY
- 01:45 TG4 NIGHT NEWS
- 02:30 MUNDIALITO 1987:  
INTER - BARCELLONA
- 04:30 HELP

 Canale 5



**Il segreto**  
Con Maria Bouzas, Carlota Baro e Alex Gadea

- 06:00 PRIMA PAGINA
- 07:55 TRAFFICO
- 07:58 METEO.IT
- 07:59 TG5
- 09:10 LE FRONTIERE DELLO SPIRITO
- 09:50 LIFE - LO SPETTACOLO  
DELLA VITA
- 11:00 LE STORIE DI MELAVERDE
- 12:00 MELAVERDE
- 13:00 TG5
- 13:40 L'ARCA DI NOÈ
- 14:00 DOMENICA LIVE
- 18:45 CADUTA LIBERA
- 19:57 TG5 - PRIMA PAGINA
- 20:00 TG5
- 20:39 METEO.IT
- 20:40 PAPERISSIMA SPRINT
- 21:10 IL SEGRETO
- 23:30 L'ISOLA DEI FAMOSI
- 00:10 X-STYLE
- 00:40 TG5
- 01:25 PAPERISSIMA SPRINT (R)
- 02:00 SEGRETI DI FAMIGLIA

 Italia 1



**Le Iene Show**  
Conducono Fabio Volo, Geppi Cucciari e M. Leone

- 07:00 SUPER PARTES
- 07:35 TITTI E SILVESTRO
- 07:40 I FLINSTONES
- 08:35 LUPIN: L'UNIONE FA LA  
FORZA
- 10:35 LA VALIGIA SUL LETTO
- 12:25 STUDIO APERTO
- 12:58 METEO.IT
- 13:00 L'ISOLA DEI FAMOSI
- 13:20 SPORT MEDIASET - XXL
- 14:00 MISSION TO MARS
- 14:50 BANDSLAM - HIGH  
SCHOOL BAND
- 16:15 MISSIONE MERCURIO
- 18:05 DUE UOMINI E 1/2
- 18:30 STUDIO APERTO
- 18:58 METEO.IT
- 19:00 L'ISOLA DEI FAMOSI
- 19:15 COLPO GROSSO AL DRAGO  
ROSSO - RUSH HOUR 2
- 21:25 LE IENE SHOW
- 00:00 I GRIFFIN
- 01:00 CLEVELAND SHOW
- 02:15 STUDIO APERTO -  
LA GIORNATA
- 02:30 PREMIUM SPORT
- 02:55 MEDIA SHOPPING
- 03:10 JUSTIFIED - L'UOMO  
DELLA LEGGE

 La7D



**Crozza nel Paese delle Meraviglie**  
Con Maurizio Crozza

- 06:20 Cuochi e fiamme
- 08:10 I menù di Benedetta
- 11:00 Cuochi e fiamme
- 12:00 Food Maniac
- 12:30 Italian Fashion Show
- 13:05 Chef per un giorno
- 15:10 Non ditelo alla sposa
- 17:10 I menù di Benedetta
- 18:55 Tg La7d
- 19:00 Food Maniac
- 19:20 Chef per un giorno
- 21:30 Crozza nel Paese delle  
Meraviglie
- 02:30 Eccezionale Veramente
- 02:30 The Dr. Oz show

 MusicTV

- 08:00 House of Gag
- 08:30 Tg News SkyTg24
- 08:45 Scandali ad Hollywood
- 09:45 Tg News SkyTg24
- 10:00 Scandali ad Hollywood
- 12:00 Tg News SkyTg24
- 12:15 Tuttigiorni's got talent
- 12:45 Planet's Got Talent
- 14:15 Italia's Got Talent
- 16:15 Frank Matano - Planet's  
Got Talent
- 17:45 Studio MotoGP
- 18:00 Sfida all'ultima staccata -  
Speciale
- 18:30 Studio MotoGP
- 19:00 Moto3 Gara: GP Qatar
- 19:55 Studio MotoGP
- 20:20 Moto2 Gara: GP Qatar
- 21:15 Studio MotoGP
- 22:00 MotoGp Gara: GP Qatar
- 23:15 Studio MotoGP
- 00:00 The Prince - Tempo di  
uccidere

 Rai 4	 Italia 2	 IRIS Iris	 cielo Cielo
06:15 SERIAL WEBBERS	06:15 MEDIA SHOPPING	07:20 MEDIA SHOPPING	06:00 SKY TG24 MATTINA (DIRETTA)
06:30 FAIRY TAIL	06:30 OPERATION REPO: LA GANG DELL'AUTO	07:35 MIAMI MEDICAL	07:00 GLI EROI DEL GHIACCIO
06:55 GHOST WHISPERER	16:10 LE AVVENTURE DI LUPIN III	09:05 RESCUE ME	08:00 BAR DA INCUBO
10:40 ONCE UPON A TIME	19:00 CAMERA CAFÉ	10:45 ADESSO CINEMA!	10:00 WWE RAW
12:10 CONTINUUM	19:20 MOBSTEEL - MOTORI D'ACCIAIO	11:10 LA DOLCE VITA	11:00 WWE SMACKDOWN
13:40 COMMON LAW	20:15 LUPIN III - L'AVVENTURA ITALIANA	14:40 IL VIGILE	12:00 TOP GEAR UK
15:10 TIM MUSIC ON STAGE AWARDS 2016	21:10 BASIC	16:40 4 MARMITTONI ALLE GRANDI MANOVRE	14:15 CAOS
17:15 RAI NEWS - GIORNO	23:00 CLEVELAND SHOW	18:40 RICCHI RICCHISSIMI PRATICAMENTE IN MUTANDE	16:15 AGE OF TOMORROW
17:20 FLASHPOINT	23:40 SERIE A PREMIUM	21:00 FEMME FATALE	17:45 BENVENUTO A BORDO
19:35 ONCE UPON A TIME	00:45 OPERATION REPO: LA GANG DELL'AUTO	23:15 NIGHTWATCH - IL GUARDIANO DI NOTTE	20:15 TOP GEAR UK
22:45 BLACK SAILS	02:20 I RAGAZZI DELLA TERZA C	01:20 TRAVOLTI DAL DESTINO	21:30 DEAD DROP - L'INFILTRATO
00:40 ANICA APPUNTAMENTO AL CINEMA	03:15 MEDIA SHOPPING	02:55 APRILE A PARIGI	00:00 X RATED - I PIÙ GRANDI FILM PER ADULTI DI TUTTI I TEMPI
00:45 RAI NEWS - NOTTE	03:30 MAI DIRE GALLERY	04:30 I DUE KENNEDY	01:45 SCAMBISTI
00:50 CONTINUUM	04:25 MEDICI MIEI		03:45 L'AMANTE DI LADY CHATTERLEY
01:35 THE COLLECTOR			05:00 MOST DANGEROUS
03:05 ANDROMEDA			
04:35 THE LOST WORLD			

## Rai Sport

## TV Locale

 Rai Sport 1
17:00 CICLISMO
17:30 PALLAVOLO FEMMINILE: FINAL FOUR COPPA ITALIA 2016 FINALISSIMA
20:30 BASKET: DAI E VAI
20:40 BASKET: CAMP. ITALIANO SERIE A BEKO 2015/16 9A GIORNATA RITORNO: EA7 EMPORIO ARMANI MILANO - ACQUA VITASNELLA CANTÙ
21:35 BASKET: DAI E VAI
23:00 ATLETICA LEGGERA: STRAMILANO - 45A EDIZIONE
23:45 BILIARDO: SPEC. STECCA - 4A PROVA BTP FINALI
01:30 PALLAVOLO FEMMINILE: FINAL FOUR COPPA ITALIA 2016 FINALISSIMA

 TRC
10:30 CI VEDIAMO IN PIAZZA
12:30 SU LA ZAMPA
13:00 CUCINIAMO
13:35 MO PENSA TE
14:00 IL TELEGIORNALE
14:45 STUDIO A
15:50 IL TELEGIORNALE
16:00 STUDIO A
18:30 SU LA ZAMPA
18:30 STUDIO B
19:00 MANI DI LARA
19:30 IL TELEGIORNALE
20:00 CUCINIAMO
20:30 IL TELEGIORNALE
21:00 TRC SPORT SPECIALE
21:30 TREND
22:05 ESSERE BENESSERE
22:30 APPLAUSI
23:15 LA FINESTRA SUL CORTO



## Satellite

 Sky Cinema 1	 Sky Family	 Sky Comedy	 Sky Max
08:40 Prova a prendermi	13:10 Doug - il film	10:15 Johnny Stecchino	06:15 Il nemico alle porte
11:05 Disney Pixar - Speciale	14:30 Famiglia in fuga	12:20 Soap Opera	08:25 Nel centro del mirino
11:20 Il missionario	16:10 Piccole pesti Operazione Hotel	13:50 Disney Pixar - Speciale	10:35 Il socio
12:55 Cado dalle nubi	17:35 SpongeBob - Fuori dall'acqua	14:05 L'amore è eterno finché dura	13:10 Due giorni senza respiro
14:40 French Connection	19:10 Dreamer - La strada per la vittoria	16:00 Babysitting	14:55 Apes Revolution - Il pianeta delle scimmie
17:00 Pixels	21:00 Mune - Il guardiano della luna	17:30 Box office 3d - Il film dei film	17:10 Gli ultimi fuorilegge
18:50 Disney Pixar Mini Movie Story	22:30 Get Over It	19:15 Norbit	18:45 Il castello
21:00 Sky Cine News	00:00 Mamma ho perso il cane	21:00 Andiamo a quel paese	21:00 Red Tails
21:10 Foxcatcher - Una storia americana	01:30 Il lago dei sogni	22:40 L'insegnante balla... con tutta la classe	23:10 Insidious 3 - L'inizio
23:30 Chiedimi se sono felice		00:20 Jackass - Il film	00:55 Apocalypse Earth
01:15 Corri ragazzo corri		01:50 Repli-Kate	02:25 Apes Revolution - Il pianeta delle scimmie
 Sky Sport 1	 Sky Sport 2	 Sky Sport 3	 Fox Sports
18:30 Terzo Tempo, in onda con noi (diretta)	16:15 NBA: Charlotte - Denver	14:30 Newcastle - Sunderland (diretta)	17:00 Man City - Man Utd (diretta)
19:15 Sky Calcio Show Countdown (diretta)	18:15 NBA: San Antonio - Golden State	16:30 I Signori del Calcio Legends	19:00 House of Football (diretta)
19:45 L'uomo della Domenica: 20/03/2016 (diretta)	20:15 Nissan the Quest X-Over Sports	17:00 Serie B Remix Gr. 32	19:45 Tottenham - Bournemouth
20:00 SKY Calcio Show (diretta)	20:30 The Boat Show - Speciale	17:30 Augsburg - B. Dortmund (diretta)	20:15 Fox Sports Live (diretta)
20:45 Milan - Lazio (diretta)	21:00 Tennis: ATP Indian Wells (dir.)	19:30 Tennis: ATP Indian Wells	20:30 Real Madrid - Siviglia (dir.)
22:45 Sky Calcio Club (diretta)	23:30 WWE Domestic Smackdown!	21:00 NBA: Dallas - Portland (dir.)	22:30 Fox Sports Live (diretta)
00:30 Serie A Remix Gr. 30	01:15 Nissan the Quest X-Over Sports	00:00 NBA Nella stanza delle decisioni - Speciale	23:00 Man City - Man Utd
			23:30 Villarreal - Barcellona
			00:00 Midnight Gol
			00:30 Real Madrid - Siviglia

Per la vostra pubblicità su

LA NUOVA  
**PRIMA PAGINA**

L'informazione quotidiana di Modena e Provincia

**Uffici commerciali**

Agenzia Generale di Modena - Gianluca Reggianini

Via Emilia Est, 1058/C - Tel. 059 281700 - Fax 059 280666

amministrazione@pubblicitaeditoriale.it

# TUTTO PER IL VOLLEY OFFRE SCONTI DEL 20%-30%-50%

SU TUTTE LE SCARPE UOMO, DONNA E BAMBINO.

SE ACQUISTI UNA SCARPA  
DI QUALSIASI SPORT SUPERIORE  
A €70.00 TI VERRÀ OMAGGIATO  
UN COMPLETINO DA ALLENAMENTO.

SQUADRE CALCIO ITALIANE ED ESTERE  
ANCHE DELLA STAGIONE 2015/16

SCONTI DAL 20% AL 50%

## BASKET

ABBIGLIAMENTO NBA  
SCONTI FINO AL 50%

ABBIGLIAMENTO TEMPO LIBERO  
UOMO, DONNA E BAMBINO  
SCONTI DAL 30% AL 50%

SCARPE CALCIO ADULTO E BAMBINO  
SCONTI DAL 20% AL 50%

## RUNNING

SCARPE ADIDAS, NIKE, MIZUNO E ASICS  
DAL 20% AL 50%

TUTTO PER IL CALCIO, VOLLEY, RUNNING E BASKET

VIA EMILIA OVEST 693/C - 41123 MODENA (MO) TEL: 059/331007 EMAIL: info@tuttocalciovolley.it