



LA NUOVA

PRIMA PAGINA

L'informazione quotidiana di Modena e Provincia www.lanuovaprimapagina.it

MARTEDÌ 21 GIUGNO 2016

Abbinamento obbligatorio con LA STAMPA

ANNO 5 - NR. 168

€ 1,50



ELEZIONI La vittoria del centrodestra a Pavullo e Finale cambia gli equilibri politici

Voto: Pd all'angolo, opposizioni in festa

Forza Italia risorge. La Bursi: «Si è voluto cambiare a prescindere»

Turno elettorale disastroso, il Pd torni a parlare ai ceti popolari

di Leonardo Pastore

In un momento in cui fioccano le analisi del day-after, faccio un po' fatica a scrivere qualche riga che non sembri il classico 'sfogo'. Leggo che c'è chi dà, ovviamente, la colpa ai 'gufi', chi, altrettanto ovviamente, la dà ai 'turbo-renziani', chi ai candidati 'non all'altezza', chi al 'segretario' che, si sa, sia esso nazionale o provinciale, ha sempre delle responsabilità quando si perde.

SEQUE A PAGINA 8

Se nelle due città simbolo della debacle del Pd ai ballottaggi di domenica, Roma e Torino, ad incarnare il cambiamento sono state due donne trentenni del Movimento 5 Stelle, nel modenese Pavullo e Finale si sono consegnate a due uomini di destra e dall'aspetto un po' meno 'fresco' (Palazzi ha 55 anni, Biolchini 64). Una «voglia di cambiare a prescindere», per dirla con il segretario del Pd Lucia Bursi, tanto che è facile pensare che, con 15 stelle al posto del centrodestra - almeno a Finale, feudo dell'onorevole Ferraresi, sarebbe stato lecito aspettarsi loro al ballottaggio - l'esito sarebbe stato lo stesso, come conferma il limpido quanto inconsueto travaso di voti M5S-centrodestra al secondo turno.

SEQUE A PAGINA 3



SICUREZZA E POLEMICHE Il sindacato regionale sull'«ammutinamento» di 135 agenti e sull'«andatevene» di Muzzarelli

Vigili, Sulpi a gamba tesa: «Cambiare conducente»

«Il sindaco è cieco e sordo davanti ai problemi». La replica: «Si vota nel 2019, no a campagne elettorali»



A PAGINA 11

IN TRIBUNALE

Allarme bomba in corso Canalgrande, ma è una colomba pasquale

a pagina 9

ALL'INTERNO

ECONOMIA

La «selezione naturale» della crisi

a pagina 16

AMO

Dopo-Maletti, in pole position c'è Burzacchini

a pagina 10

NOMINE

Post-Torreggiani: Unioncamere ha già scelto

a pagina 12

CALCIO SERIE A

Sassuolo, assalto dell'Inter a Berardi

Nonostante le conferme ufficiali, il futuro di Berardi al Sassuolo sembra ancora incerto: l'Inter va all'assalto con 50 milioni.

A PAGINA 25



LA PRESSA

Il centrodestra ancora non si capacita della doppia vittoria a Pavullo e Finale. Forza Italia pronta a convocare una riunione di urgenza: «Con Caselli era stato facile, ma ora come facciamo a screditare sia Biolchini che Palazzi?»

IN CASA MIA ENTRO SOLO IO!

Ferramenta **PM** Poppi Marcello



ATTENZIONE
QUESTE CHIAVI NON SONO PIÙ SICURE
DA NOI LE PUOI SOSTITUIRE
CON UN CILINDRO EUROPEO DI ALTISSIMA SICUREZZA

CENTRO DUPLICAZIONI CHIAVI MOTTURA

Via Don Minzoni, 261 - Modena | Tel. 059 393554
www.ferramentapoppi.com - info@ferramentapoppi.it

CHIEDI ALLE GINECOLOGHE

POLIAMBULATORIO CHIRURGICO MODENESE

PCM

CENTRO PRIVATO DI CHIRURGIA DI GIORNO

fino a luglio 2016

Tutti i martedì, linea diretta
dalle 13.00 alle 14.00



059.306196

... tutto quello che vuoi sapere sul
trattamento laser contro l'atrofia
vaginale

MonnaLisa Touch

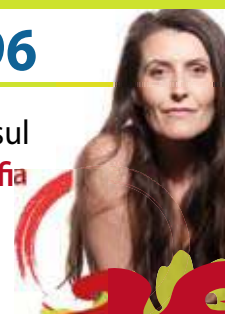

Poliambulatorio Chirurgico Modenese - Via Arquà, 5 - Modena



Ford Fiesta Plus 1.2 60 CV 5P a € 9.950 (prezzo raccomandato dalla Ford Italia S.p.A. IPT e contributo per lo smaltimento pneumatici esclusi). Offerta valida fino al 30/06/2016, grazie al contributo dei FordPartner. Esempio di finanziamento: anticipo zero, 36 quote da € 182,63, escluse spese incasso Rid € 3,00, più quota finale denominata VFG pari a € 5.180. Importo totale del credito di € 10.777,41 comprensivo dei servizi facoltativi Guida Protetta e Assicurazione sul Credito "4LIFE" differenziata per singole categorie di clienti come da disposizioni IVASS. Totale da rimborsare € 11.862,68. Spese gestione pratica € 300. Imposta di bollo in misura di legge all'interno della prima quota mensile. TAN 3,95%, TAEG 5,97%. Salvo approvazione FCE Bank plc. Per condizioni e termini dell'offerta finanziaria e delle coperture assicurative consultare il sito www.fordcredit.it. Le immagini presentate sono a titolo puramente illustrativo e possono contenere accessori a pagamento. Messaggio pubblicitario con finalità promozionale. **Ford Fiesta: consumi da 3,2 a 7,1 litri/100 km (ciclo misto); emissioni CO2 da 82 a 122 g/km.**

ECOINCENTIVI FORD



FIESTA 5 PORTE
€ 9.950
 E IN PIÙ CON IDEA FORD
ANTICIPO ZERO
 TAN 3,95% TAEG 5,97%

**FINO A 5.300 DI VANTAGGI SULLA GAMMA FIESTA
 ANCHE SENZA USATO DA ROTTAMARE**

Ford Focus Plus 1.0 EcoBoost 100CV 5 porte comprensivo di FordProtect Sanni/100.000 km a € 15.650 (prezzo raccomandato dalla Ford Italia S.p.A. IPT e contributo per lo smaltimento pneumatici esclusi). Offerta valida fino al 30/06/2016, grazie al contributo dei FordPartner. Esempio di finanziamento: anticipo zero, 36 quote da € 255,37, escluse spese incasso Rid € 3,00, più quota finale denominata VFG pari a € 9.051. Importo totale del credito di € 16.670,71 comprensivo dei servizi facoltativi Guida Protetta e Assicurazione sul Credito "4LIFE" differenziata per singole categorie di clienti come da disposizioni IVASS. Totale da rimborsare € 18.352,32. Spese gestione pratica € 300. Imposta di bollo in misura di legge all'interno della prima quota mensile. TAN 3,95%, TAEG 5,26%. Salvo approvazione FCE Bank plc. Per condizioni e termini dell'offerta finanziaria e delle coperture assicurative consultare il sito www.fordcredit.it. Le immagini presentate sono a titolo puramente illustrativo e possono contenere accessori a pagamento. Messaggio pubblicitario con finalità promozionale. **Ford Focus: consumi da 3,4 a 7,7 litri/100km (ciclo misto); emissioni CO2 da 88 a 136 g/km.**

ECOINCENTIVI FORD



FORD FOCUS
SYNC 2 con Touch Navigation
€ 15.250
 E IN PIÙ CON IDEA FORD
ANTICIPO ZERO
 TAN 3,95% TAEG 5,26%

**FINO A 5.550 DI VANTAGGI SULLA GAMMA FOCUS
 ANCHE SENZA USATO DA ROTTAMARE**

MODENA

Show Room, Servizio e Ricambi
 Via Emilia Est, 1570 - (Loc. Fossalta)
 Tel 059/2863911

SASSUOLO

Show Room
 Via Circonvallazione N/E, 74/76
 Tel 0536/801488

Servizio: Via S. Tommaso, 5

Tel. 0536/801358

Ricambi: Via Circonvallazione N/E, 78
 Tel. 0536/802125

CARPI

Show Room
 Via Lama di Quartirolo Interna, 22
 Tel 059/640891

FINALE EMILIA

Show Room, Servizio e Ricambi
 Via Napoli, 2
 Tel. 0535/1948003



www.fordsascar.it



FordSascar



@SascarFordMO



postmaster@sascar.gbsnet.it

EN-PLEIN DEL CENTRODESTRA Il ballottaggio di domenica scorsa, che ha chiuso la tornata di elezioni amministrative del 5 giugno, si è chiuso nel modenese con un doppio successo del centrodestra: a Pavullo (approfondimento alle pagine 4 e 5) il nuovo sindaco è Luciano Biolchini, che con il 61% dei voti ha battuto il candidato del centrosinistra Stefano Iseppi, favorito dopo un primo turno che si era chiuso con 11 punti di vantaggio, mentre a Finale (alle pagine 6 e 7) Sandro Palazzi ha battuto Elena Terzi, sostenuta dal centrosinistra, con il 61,73% dei voti contro il 38,27%.

BALLOTTAGGI In tutto il Paese trionfa Grillo, ma a Modena il voto di protesta va a Biolchini e Palazzi

Voto, un centrodestra... a 5 stelle Pd, senza la sinistra è un disastro E gli 'anti renziani' scalpitano

di LUCA GARDINALE

Il concetto lo ha espresso bene la 32enne neomamma artefice della rimonta più clamorosa, quella di Torino: «C'era una richiesta di cambiamento sulla nostra pelle». Solo che a Modena, che non sfugge mai alla regola di avere un elemento che va in senso opposto rispetto al nazionale, la pelle che ha portato addosso la richiesta del cambiamento è stata quella del centrodestra. Anzi, quella della destra senza centro, dal momento che Luciano Biolchini, neosindaco di Pavullo, viene da An, e il pur pacato Sandro Palazzi, nuovo primo cittadino di Finale, dalla Lega nord di Salvini, primo partito nel Comune della Bassa. Così, se nelle due città simbolo della debacle del Pd ai ballottaggi di domenica, Roma e Torino, ad incarnare il cambiamento sono state due donne trentenni del Movimento 5 Stelle, nel modenese Pavullo e Finale si sono consegnate a due uomini di destra e dall'aspetto un po' meno 'fresco' (Palazzi ha 55 anni, Biolchini 64). Una «voglia di cambiare a prescindere», per dirla con il segretario del Pd Lucia Bursi, tanto che è facile pensare che, con i 5 stelle al posto del centrodestra - almeno a Finale, feudo dell'onorevole Ferraresi, sarebbe stato lecito aspettarsi loro al ballottaggio - l'esito sarebbe stato lo stesso, come conferma il limpido quanto inconsueto travaso di voti M5S-centrodestra al secondo turno.

Via dal Pd

Ma se sulla natura della forza che il 19 giugno ha incarnato il cambiamento - centrodestra invece che M5S - Modena ha confermato il suo essere 'altro' rispetto al nazionale, il dato comune è invece il trend del Pd: ovviamente a livello nazionale i numeri sono molto più impietosi, ma anche il 19 giugno modenese ha pesato moltissimo sul partito. Da una parte perché i due Comuni in ballo, il più grande dell'Appennino e il secondo della Bassa, sono tutt'altro che trascurabili, e dall'altra perché Pavullo e Finale si vanno ad aggiungere al terzo comune perso dei sei al voto, ovvero Zocca, passata al 'civico' Tanari, con un quarto comune



(Montefiorino) in cui il partito non è riuscito a presentare un candidato. E dove il Pd ha vinto, lo ha fatto con un sindaco forte soprattutto di un grande consenso personale (Bonucchi a Sestola) e un altro che sei mesi fa è stato cacciato dalla segreteria (Braglia a Palagano). E se mai come questa volta, da Roma a Pavullo, i democratici hanno pagato il fatto di essere percepiti come 'establishment', è innegabile la sconfitta della segreteria provinciale, così come quella dell'ex deus ex machina del Pd Ivano Miglioli, primo sponsor di Stefano Iseppi a Pavullo. Una sconfitta di tutto il partito, insomma, tanto che mentre la Bursi annuncia una discussione alla direzione provinciale che sarà convocata «al più presto» (forse lunedì 27), la sinistra scalpita - e si frega le mani in vista del referendum di ottobre - come dimostra lo scontro Trande-Boschini (approfondimento qui a fianco), probabilmente il primo di una lunga serie. Ma a Pavullo e Finale il partito ha pagato soprattutto la rottura con la sinistra, che con la Minelli e Lugli al primo turno ha portato via il 15 e il 9% ai candidati del Pd: al di là della forza che la sinistra aveva nei due comuni - a Pavullo in campo c'era l'ex vicesindaco, a Finale il segretario regionale del Prc - il Pd provinciale dovrà lavorare molto su quest'aspetto, soprattutto alla luce della neonata 'Sinistra italiana', che rispetto a Sel sembra avere una vocazione meno governativa. Anche perché, restando a Pavullo e Finale, è evidente che qualche elettore della Minelli



e di Lugli ha votato a destra piuttosto che appoggiare il Pd: Iseppi dal primo al secondo turno non ha guadagnato un voto (anzi, ne ha persi 17), mentre la Terzi ne ha guadagnati 308 (Lugli al primo turno ne aveva presi 709).

Centrodestra redivivo



Ma quella di domenica scorsa è anche la vittoria - decisamente inattesa almeno a Pavullo - del centrodestra, che paradossalmente si trova a governare due comuni importanti in un momento in cui Forza Italia, il partito che dovrebbe essere al centro dell'asse, è sempre più sfilac-



ciato: se il coordinatore provinciale Giacobazzi e il consigliere regionale Aimi non brillano certo per presenza sul territorio - ieri, in una giornata in cui il centrodestra si è risvegliato tutto insieme dal letargo, mancavano proprio i loro commenti - i due 'azzurri' più in vista sono sen-

ALTA TENSIONE Botta e risposta tra il capogruppo in Comune e il consigliere regionale Scintille Trande-Boschini: «Lo storytelling non paga» «Referendum, c'è chi si nasconde per aspettare il cadavere»

Prime scintille nel Pd dopo il voto di domenica scorsa. E, tra le tante analisi del voto, si registra un battibecco tra il capogruppo a Modena Paolo Trande, rappresentante della sinistra dem, e il renziano Giuseppe Boschini, consigliere regionale. «Pd - scrive il capogruppo sulla sua pagina Facebook - indizi di un basso grado di consonanza con l'elettore a Modena (dell'isolamento e della disattenzione). Firme raccolte in queste settimane: per l'iniziativa di legge popolare sulla legittima difesa e armi (Idv) sono 22mila circa, per l'iniziativa di legge popolare su nuovo statuto lavoratori (Cgil), si dice veleggino verso e oltre le 30mila, per il 'no' al referendum di ottobre si dice intorno alle 8-10mila, mentre per il 'sì' sono poco più di mille. Bastava questo per capire che l'aria per noi è pessima. Nelle urne si raccoglie questo - conclude Trande - mica le favole o lo storytelling».

Parole che non sono piaciute a Boschini: «Paolo, - scrive il consigliere regionale - una volta credevi come alla politica dei dati veri e

non delle sparate. Mi dispiace che tu ti stia ricredendo. Tanto per fare alcuni esempi, come sai, la raccolta firme a Modena del sì per il referendum si è avviata da sole due settimane (e tra mille difficoltà visto che tu, come tanti altri non la stai facendo molto attivamente, se non sbaglio). In ogni caso, in città ha - per ora - raccolto le 1000 firme che dicevi. A me risulta (dati ufficiali pubblicati dall'Idv) che la legge sulla legittima difesa a Modena città ha raccolto 4.307 firme, ma come sai è stata avviata a marzo: e tu che sei uno scienziato, mi insegna che non si può comparare un dato raccolto in meno di due settimane con uno raccolto su tre mesi, e trarne presunte indicazioni politiche. O no? Infine - incalza Boschini - io non ho i dati del comitato per il no al referendum costituzionale (prendo atto che invece tu li hai): ma anche in questo caso i primi banchetti di raccolta firme per il no si sono tenuti a fine aprile (un mese prima di quelli del sì) e addirittura il coordi-



namento per la democrazia costituzionale si è costituito in città da gennaio, mentre come sai i comitati per il sì si stanno facendo solo adesso. In ogni caso, io che ho partecipato già a diversi banchetti, posso dirti che i sì e le persone che firmano con convinzione non sono certo meno numerosi del no, per cui a me non sembra che la scelta del sì produca 'isolamento e disattenzione', per usare le tue parole, rispetto alla maggioranza della gente e del paese. In ogni caso, la lettura che io do dei dati - conclude il consigliere regionale del Pd - secondo il principio della 'politica basata sulle evidenze' (a cui io cerco di restare fedele), mi porta ad una conclusione politica diversa dalla tua: il sì non va così male, e in ogni caso bisogna intensificare di più l'impegno dei circoli e il lavoro di raccolta. Il che presuppone che se qualcuno non è d'accordo a farlo, deve dirlo un po' più chiaramente e non nascondersi in una zona grigia, o seduto sull'argine ad aspettare il (presunto) cadavere, come vedo fare a parecchie persone».



ELEZIONI COMUNALI 2016,
PD: SCONFITTA SENZA ATTENUANTI...



LA SCONFITTA

A fianco, Renzi e Grillo visti da Paride. Nei riquadri, il sindaco di Pavullo Luciano Biolchini, quello di Torino Chiara Appennino, di Finale Sandro Palazzi e di Roma Virginia Raggi

ELEZIONI/1 Il grande ribaltone di Pavullo che non ha fatto dormire i pavullesi, increduli per una notte

Miracolo Biolchini, schiacciato il Pd

«Ringrazio innanzitutto i cittadini, ma anche Stefano Iseppi»

PAVULLO

Avvolto nella bandiera italiana, con il sorriso stampato sul viso e gli occhi lucidi dall'emozione. E' con grande umiltà che Luciano Biolchini ha accolto la notizia di essere diventato il nuovo sindaco di Pavullo. E' con grande riconoscenza che ha accolto il suo ruolo senza dimenticare di ringraziare i cittadini, quelli che sono andati oltre alle ideologie di partito, quelle che, magari la volta prima avevano preferito i 5 Stelle o la Minelli, quelli che hanno sempre votato a sinistra e con imbarazzo si sono trovati a votare il centro-destra solo per non vedere di nuovo al potere un Partito democratico che non li riflette più.

I cittadini hanno scelto Biolchini, ma soprattutto hanno detto di no al Pd, forse non solo alla persona di Stefano Iseppi, forse il risultato sarebbe stato lo stesso con Stefania Cargioli candidata, chissà, ma il risultato è che il 61 per cento dei pavullesi votanti ha scelto il cambiamento, sintomo che qualcosa di quella politica di partito non andava.

Hanno punito le scelte sulla piscina, sulla pineta, sulla mancata realizzazione del Carrai, sulla voglia di lottizzare ancora il territorio, hanno punito la scelta di cacciare Morena Mi-



nelli dalla poltrona di vice-sindaco e dal Consiglio. Hanno punito scelte ritenute sbagliate.

E così hanno preferito l'uomo,

quell'uomo che ha sempre rappresentato la destra, anche quella più estrema, faceva parte di An, ma che con la sua u-

mità anche in campagna elettorale ha precisato che vorrà dialogare con le minoranze, che non riserverà loro il trattamento che lui stesso ha subito in questi decenni.

Luciano Biolchini, l'uomo che il giorno dopo la vittoria ha continuato a fare quello che faceva sempre: è andato al bar ancora stordito dalla notizia, ancora incredulo, con la fila di persone che si congratulavano con lui.

L'uomo che non ha mancato di ringraziare prima i cittadini, poi anche l'avversario Stefano Iseppi. L'uomo che quando lo si chiama sindaco precisa «adesso devo andare in Comune a vedere tutto, non so neanche come sono messi i mobili», il falegname che ha realizzato il sogno di quei pavullesi che dall'epoca Lenzi, quindi quasi trent'anni fa, non vedevano un cambiamento.

«Sono molto contento, quasi non ci speravo visti gli ultimi decenni. Ma i cittadini ce l'hanno fatta». I cittadini hanno voluto il cambiamento, quel cambiamento auspicato dal Movimento 5 Stelle e dalle liste della Minelli, quel cambiamento che anche su Facebook si sentiva che la gente voleva.

Ora sta tutto nelle sue mani, il miracolo si è compiuto, ora bisogna metterlo in pratica.

(Michela Rastelli)



ELEZIONI/2 L'analisi dei voti ottenuti dai candidati nei vari seggi

Le roccaforti "rosse" sono diventate di centro-destra, unica eccezione Verica

PAVULLO

Il voto di domenica a Pavullo è stato un ribaltone travolgente per la coalizione di Stefano Iseppi, che lo ha visto perdere in 20 seggi su 21, con un crollo dei consensi specialmente nelle roccaforti storiche del Pd pavullese. Il primo seggio scrutinato, quello di Castagneto e Iddiano, dove nel 2011 Canovi aveva raggiunto il 60%, ha visto Luciano Biolchini doppiare largamente Stefano Iseppi, con 127 voti (67,2%) contro 62. Sono poi arrivati i risultati da Renno, dove Biolchini ha raggiunto quota 155 (60,2%) mentre Iseppi si è fermato a 80. Anche il seggio di Monzone e Frassinetti, feudo storico del sindaco uscente Romano Canovi, ha fruttato al Pd solo 87 voti, mentre Biolchini ne ha totalizzati 139. Dirompente anche il risultato di Benedetto e Crocette, con Iseppi al 32,4% (96 voti) e Biolchini al 67,5 (200 voti). Anche nel seggio di Montorso e Gaiato, frazione in cui risiede il candidato del centro-sinistra e storicamente "rossa", la popolazione ha premiato il candidato del centro-destra con 172 voti, avversari a quota 110. Ulteriore roccaforte a cadere è stata quella di Camatta e Olina, dove con 120 voti (il 55,6%) Luciano Biolchini è riuscito a superare Stefano Iseppi, fermo a 96,

mentre nel 2011 Canovi vi aveva vinto con il 56%. Anche il seggio di Montecucullo e Miceno, ove si è registrata l'affluenza maggiore (67,56%), ha largamente premiato il centro destra, con 236 voti contro i 156 del Pd. Montebonello, Cà Venturelli, Cà Bortolucci hanno fornito 272 voti a Biolchini e 145 a Iseppi; situazione simile a Coscogno e Sant'Antonio, dove il "falegname" ha battuto il "politico" rispettivamente 253 a 172 e 252 a 171. Il seggio che raccoglie gli abitanti di Querciagrossa, Piantacroce e di alcune vie del capoluogo ha registrato il record negativo di affluenza, ferma al 50,5%, ma anche in questo caso Biolchini ha superato Iseppi con un 261 a 166. A San Pellegrino, Niviano e Lavacchio c'è stata l'ennesima doppiatura: la coalizione Lega Nord-Lista civica La Pineta ha sconfitto quella de "Il Ponte"-'La Torre' per 368 a 175. La forbice di distacco si avviava verso i 1400 voti quando è arrivato il risultato di Verica e Sassoguidano, unico seggio in cui Iseppi ha vinto, con 260 voti (il 56,5%) a favore del Pd e 200 (il 43,48%) a favore del candidato del centro-destra. I seggi del capoluogo sono andati tutti a Biolchini, dove ha stravinto in quelli dove già al primo turno aveva superato Iseppi (il 3 e il 21, che raccolgono gli abitanti del centro storico, della zona

di via Montegrappa, del Casolare e di Montepietro), e ha conquistato la roccaforte rossa di Monteobizzo-Budria con 351 voti contro 235. Distacco più ravvicinato a Serra di Porto, ma anche in questo caso 255 voti a Biolchini e 199 a Iseppi. Le schede nulle totali sono state 256 (il 3,04% del totale delle schede votate), mentre quelle bianche sono state 97, pari all'uno per cento.

Il Consiglio

Il Consiglio comunale sarà composto da sei esponenti della lista "La Pineta" che sono, in base alle preferenze e salvo assessorati, Gianluca Vignocchi, Daniele Iseppi, Raffaele Baldoni, Massimo Chichi, Sofia Leda Fraulini, Maria Claudia Ansaloni. Per la Lega nord ci saranno Gian Paolo Cintori, Eros Camatti e a pari merito Gemiliano Benassi e Angela Pietroluongo, per cui salvo diverse indicazioni o la concessione di un assessorato alla Lega, entrerà il più anziano. La minoranza sarà poi composta da Morena Minelli, Fabio Catani e Davide Venturelli. Per il centro-sinistra è in dubbio se saranno 3 consiglieri de "La Torre", e cioè Stefano Iseppi, Stefania Cargioli e Arnaldo Corsini, o se al posto di quest'ultimo entrerà uno de "Il Ponte", ovvero Katia Salsi.

(m.r.)

sz.	Iscritti	Votanti	%	1 ISEPI		2 BIOLCHINI	
				Voti	%	Voti	%
1	780	521	66,79	190	37,33	319	62,6
2	723	447	61,83	170	39,72	258	60,2
3	713	439	61,57	135	31,76	290	68,2
4	696	417	59,91	163	41,37	231	58,6
5	712	467	65,59	199	43,83	255	56,1
6	700	422	60,29	180	44,23	227	55,7
7	1.012	600	59,29	235	40,10	351	59,9
8	985	560	56,85	175	32,23	368	67,7
9	867	438	50,52	166	38,88	261	61,1
10	715	470	65,73	260	56,52	200	43,4
11	482	294	61,00	110	39,01	172	60,9
12	360	238	66,11	80	34,04	155	65,9
13	393	221	56,23	96	44,44	120	55,5
14	595	402	67,56	156	39,80	236	60,2
15	397	234	58,94	87	38,50	139	61,5
16	744	436	58,60	145	34,77	272	65,2
17	735	435	59,18	171	40,43	252	59,5
18	815	445	54,60	172	40,47	253	59,5
19	483	301	62,32	96	32,43	200	67,5
20	331	194	58,61	62	32,80	127	67,2
21	703	435	61,88	134	31,46	292	68,5
tali	13.941	8.416	60,37	3.182	39,00	4.978	61,0



GUARDA



ELEZIONI/3 L'analisi del voto tra primo e secondo turno

Una vittoria della destra che profuma di 5 Stelle e liste civiche

PAVULLO

Il risultato elettorale di Pavullo appare davvero interessante se analizzato nel dettaglio dei vari seggi, un risultato che può confermare alcuni luoghi comuni sulle abitudini dell'elettorato pavullese, ma che allo stesso tempo ne smentisce altri. Partiamo dal dato statisticamente più rilevante: Stefano Iseppi ha preso 3.199 voti al primo turno e 3.182 al secondo, confermando quindi che l'elettorato del Pd a Pavullo può contare su un notevole zoccolo duro altamente fidelizzato.

In 15 dei 21 seggi pavullesi non si sono registrate variazioni degne di nota tra il primo ed il secondo turno; nell'elettorato a favore di Iseppi tuttavia si è notato un incremento di voti al ballottaggio dell'ordine di 15-20 preferenze nei seggi di Serra di Porto, Sant'Antonio e Coscogno, mentre calano vistosamente i consensi a San Pellegrino-Niviano, Gaiato, Montorso e Benedello. Il voto di Luciano Biolchini è forse il più enigmatico, perché al secondo turno è riuscito a raccogliere il consenso anche di buona parte di coloro che al primo turno avevano sostenuto i 5 Stelle, Morena Minelli e Elio Letteriello, passando da 2.200 a 4.978 voti. Al primo turno la squadra di Biolchini aveva battuto Iseppi solo in due seggi del capoluogo, il 3 e il 21, ove era al 28,5% e 34,4%, seggi in cui al secondo turno ha registrato i suoi record affermandosi con il 67,7% e il 68,5%. Sempre al primo turno i cinque stelle avevano ottenuto i migliori piazzamenti, supe-

rando Biolchini ma restando alle spalle di Iseppi, a Verica con il 18,6%, a Gaiato e Montorso con il 23,4%, a Camatta e Olina con il 24,2%. I migliori risultati della Minelli invece si erano registrati nel seggio 4 del capoluogo, in quello di Querciagrossa e Piantaroce ed a Benedello, rispettivamente con il 22,2%, il 21,1% e il 21,7%.

Emblematico il voto a Castagneto dove al primo turno i voti erano così ripartiti: 59 Iseppi, 56 Biolchini, 53 Catani, 6 Letteriello e 21 Minelli, al secondo turno i voti degli sfidanti di Iseppi sono confluiti interamente su Biolchini, riportando un risultato finale di 127 a 62. Una situazione che si è riproposta puntualmente in tutte le frazioni e nei seggi del capoluogo. L'unico seggio in cui Iseppi ha vinto anche al ballottaggio, Verica e Sassoguidano, era anche l'unico in cui al primo turno aveva superato il 50% dei consensi. Risulta che quasi il 65% dei pavullesi anelava davvero a un cambiamento nella gestione del Comune, e anche gli esclusi dal ballottaggio non hanno avuto dubbi su chi far confluire il proprio voto. Una vittoria dunque, quella di Biolchini, che profuma di cinque stelle e delle liste civiche che hanno sostenuto la Minelli e Letteriello. All'imprenditore di Niviano spetta ora l'ardita sfida di riuscire a riunire sotto la sua amministrazione queste anime apparentemente così diverse, ma che hanno saputo compattarsi in modo formidabile per un obiettivo ambizioso, ma possibile: rilanciare e cambiare Pavullo.

(m.r.)

ELEZIONI/4 Le riflessioni dei 4 candidati alla luce della vittoria di Biolchini

«Una sconfitta pesante che deve far riflettere il Pd»

Gli avversari: «Iseppi ha pagato gli errori commessi da Canovi»

PAVULLO

«Ho appena telefonato a Luciano Biolchini per complimentarmi con lui. Sarà il prossimo sindaco di Pavullo. Gli ho fatto un grande in bocca al lupo. Prendo atto di una sconfitta pesante che deve far riflettere il Pd, il centrosinistra di Pavullo. Chi perde ha sbagliato e sono il primo ad assumermi questa responsabilità. Ringrazio i cittadini che hanno dato fiducia. Ringrazio la mia famiglia, gli amici e i collaboratori che mi hanno sostenuto in questi mesi». Così il candidato del Pd, **Stefano Iseppi**, è intervenuto su Facebook domenica notte subito dopo gli spogli.

«Ho telefonato a Luciano alle 23.45 - spiega Iseppi - e lui era ancora incredulo quando gli ho detto complimenti sindaco. E' chiaro che è una sconfitta pesante per il Pd, per me e il risultato è molto deludente. Su questo hanno sicuramente inciso fattoria nazionali e locali. Se i cittadini hanno scelto Biolchini io



I CANDIDATI Stefano Iseppi, Fabio Catani, Morena Minelli e Elio Letteriello

rispetto la scelta legittima e ringrazio i pavullesi. Dobbiamo partire con molta fermezza e dobbiamo ragionare».

«Più che una voglia di cambiamento è emersa una necessità di cambiamento - commenta il candidato del Movimento 5 Stelle, **Fabio Catani** - Spero che Luciano possa rivelarsi una piacevole

sorpresa e riesca ad essere aperto e collaborativo come ha detto lui stesso. Anche se non abbiamo dato indirizzo di voto è chiaro che i nostri elettori hanno votato Biolchini. Ciò che di lui ci piace è l'umanità, la semplicità e l'umiltà che anche a colpo d'occhio gli ha permesso di aggregare i pavullesi».

«Iseppi ha pagato gli errori commessi da Canovi - commentano **Morena Minelli** e **Fausto Gianelli** - Noi non siamo né vincitori né vinti. Abbiamo dato libertà di scelta ai nostri elettori siccome rappresentiamo anime diverse tra loro. Il risultato ce lo aspettavamo. Speriamo che Luciano Biolchini amministri

in maniera aperta al dialogo, poiché noi non siamo né nemici né alleati, ma soprattutto speriamo che riprenda il contatto con i cittadini pavullesi, quel contatto che il Pd aveva completamente perso nel momento in cui ha pensato di poter fare tutto da solo. Il gruppo dirigente del Pd ha perso completamente

il legame con la città agendo con arroganza. Facciamo i nostri complimenti a Biolchini per il buon risultato ottenuto».

«Penso che il risultato straordinario ottenuto da Biolchini fosse atteso - spiega **Elio Letteriello** - Tutte le forze politiche erano un'alternativa al Pd e dopo tutte hanno appoggiato Biolchini, nessuno l'ha detto ma il risultato lo dimostra. Il nemico era il Pd e avrebbe vinto chiunque tra le altre quattro liste fosse arrivata al ballottaggio. E' stato un successo straordinario e speriamo che Biolchini mantenga quello che ha detto soprattutto su piscina, ospedale e pineta. Noi non saremo in Consiglio, ma vigileremo su quanto verrà fatto e interverremo per ricordarlo qualora venisse dimenticato. Iseppi è una buona persona ma ha pagato gli errori di Canovi e del centro-sinistra spaccato. Biolchini ha raccolto i frutti di questi veleni e i semi lanciati dagli altri concorrenti».

(Michela Rastelli)

FINALE AL CENTRODESTRA Il nuovo sindaco: «Grazie a tutti, darò il massimo delle mie energie e competenze»

La volata vincente di Palazzi

«Questo è solo l'inizio. Ora ci concentreremo sulla Giunta»

IL COMMENTO

Vincitori e vinti o naturale alternanza?

Uno stimolo a dare il meglio

Qualsiasi risultato fosse uscito da quelle urne, sarebbe entrato nella storia. E a finire nella storia è Sandro Palazzi per essere riuscito - con il suo volto sorridente, il suo modo di fare che i concittadini definiscono «disponibile e alla mano», la competenza di chi ha passato anni in consiglio comunale e l'entusiasmo di una squadra a supporto - a «strappare» Finale al centrosinistra, per 70 anni radicato nel Comune della Bassa.

Voglia di cambiamento? Quella sicuramente. E lo si sente nei commenti delle persone che in piazza, al bar nel giorno dopo il ballottaggio dicono: «Stiamo a vedere che cosa combinano loro», «Vediamo cosa faranno ora che sono al governo». Non solo dunque voglia di cambiamento, ma anche voglia di dare fiducia a volti nuovi, voglia di mettere alla prova chi per anni ha fatto opposizione controllando, contestando, sollecitando, accusando la maggioranza. Maggioranza che, bisogna ammetterlo, ha perso quel radicamento che la caratterizzava da 70 anni. Lo dimostrano i numeri: nonostante una agguerrita campagna elettorale e lo spiegamento di forze e volti nelle ultime due settimane per recuperare il distacco, la candidata del centrosinistra e del Pd Elena Terzi è riuscita a racimolare solo 300 voti in più. Un migliaio in più invece i voti raccolti da Sandro Palazzi al ballottaggio.

In molti sottolineano che altro non è accaduto se non la naturale alternanza di governo. Aspetto a cui forse non siamo abituati, e lo racconta il fatto che ci sia bisogno di sottolinearlo. Ma se è vero che ad ogni prova ci sono vincitori e vinti, se è vero che il cambiamento è fisiologico, allora è vero anche che ogni sconfitta porta ad una riflessione su cosa ha funzionato e cosa no e ogni nuova sfida spinge a dare il meglio di sé. L'augurio, dunque, è che il risultato del ballottaggio sia per tutti uno stimolo.

(Elena Guidetti)

di ELENA GUIDETTI

FINALE

Non si è accontentato di vincere la prima tappa. Aiutato dai suoi «gregari», che hanno lavorato compatti, ha affrontato la volata finale con caparbietà fino a tagliare il traguardo finale e, proprio come un corridore, ha alzato le braccia al cielo in segno di vittoria con il sorriso di chi ha superato la fatica e ha raggiunto l'obiettivo sognato. «Grazie a tutti, di cuore»: è il primo commento di Sandro Palazzi, volto del centrodestra finalese e soprattutto nuovo sindaco di Finale.

Palazzi, nome che entrerà nella storia. E non è un eufemismo, considerando che si tratta del primo sindaco di centrodestra dopo 70 anni di governo di sinistra. Domenica notte alla chiusura della urne la squadra di Palazzi è rimasta in attesa fino al verdetto: 62,75 per cento di preferenze. Mille voti in più di quelli ottenuti il 5 giugno. E' scoppiata l'esultanza tra applausi in piazza e brindisi: «Abbiamo ottenuto un risultato così importante perché c'è stata una squadra incredibile - commenta Palazzi domenica notte davanti ai suoi sostenitori - che ha lavorato tantissimo in questi mesi. Si sono tutti prodigati, spendendosi completamente per creare le condizioni per ottenere questo risultato. Vi ringrazio tutti indistintamente».

«Dopo 70 anni abbiamo messo i «compagni» in pan-



china. E' stata dura, ma il difficile viene adesso», ammette Palazzi. «Non è finita, anzi questo è solo l'inizio. Avrò bisogno di ognuno di voi, avrò bisogno di tutti quelli che hanno proposte, che hanno voglia di dare un apporto attivo, perché il Comune ora è trasparente. Da oggi avete la voce che non avete avuto prima».

Il messaggio per i suoi cittadini

Se la notte è stata difficile, il risveglio da sindaco è frastornante.

«E' difficile descrivere il mio stato d'animo dopo che ieri sera (domenica per chi legge) è passato in pochi minuti da un'altissima tensione ad una incontenibile gioia per il risultato che mi vede da questa mattina Sindaco di Finale Emilia - scrive ieri Pa-

lazzi sulla sua pagina Facebook - Faccio ancora fatica a rendermene conto, sono veramente orgoglioso di rappresentare tutti voi, cari concittadini; sono consapevole che non si può piacere a tutti, ma vi chiedo comunque indistintamente di aiutarmi a svolgere questo delicato incarico che mi accingo a svolgere e a sollecitarmi continuamente a rendere migliore la nostra città».

E continua: «Il lavoro da svolgere per Finale, Massa e le frazioni sarà tanto e intenso. Posso promettervi di dare il massimo delle mie energie e delle mie competenze, insieme a tutta la squadra che formeremo nei prossimi giorni, per dare risposte concrete ai cittadini che ce lo

chiedono. Il cambiamento e l'alternanza politica erano necessarie per dare completezza alla democrazia della nostra città».

Poi conclude con un invito: «Spero che nei prossimi consigli si possa instaurare un rapporto di collaborazione con chi siederà all'opposizione, anzi ne sono sicuro. Mi impegnerò affinché le ragioni di tutti possano trovare riscontro nell'azione di governo».

GUARDA I VIDEO



SANDRO PALAZZI



TOTALE VOTI: 4338 - 62,75%
IL RISULTATO AL PRIMO TURNO
VOTI: 3322 - 43,68%





ELENA TERZI



TOTALE VOTI: 2575 - 37,25%
IL RISULTATO AL PRIMO TURNO
VOTI: 2.267 - 29,79%



INQUADRA I QR

Qui a fianco i festeggiamenti di domenica sera e la nomina ufficiale di ieri



IL SIMBOLO DEL CAMBIAMENTO Ieri, con la lettura del verbale di investitura, la proclamazione ufficiale

'Dopo la gioia, subentrano impegno e responsabilità'

«Il vice Biagi? Persona affidabile, che darà un grande apporto all'amministrazione»

Un risveglio da sindaco, ieri mattina, per Sandro Palazzi, dopo che 4338 cittadini con il loro voto gli hanno consegnato le chiavi della città. Ma l'ufficialità è arrivata alle 12.35 di ieri, 20 giugno, quando la presidente dell'Ufficio centrale, Iole Benetello, in seduta pubblica ha dato lettura del verbale di investitura, proclamando «eletto alla carica di sindaco del comune di Fi-

GUARDA IL VIDEO



nale Emilia il signor Sandro Palazzi».

Com'è essere il nuovo primo cittadino?

«Sono ancora frastornato, non me ne rendo ancora conto. Dopo la gioia della vittoria, però già da oggi subentra il senso di responsabilità e dell'impegno che mi sono assunto e la mente si focalizza subito sulle prime cose da fare, sulle problematiche da affrontare per

Finale».

Quali sono le situazioni più urgenti?

«La ricostruzione, l'ambiente, la rivitalizzazione del centro storico, tutti temi che erano al centro del nostro programma e che riteniamo fondamentali».

Ora cosa la aspetta?

«Nei primi giorni ci sarà da orientarsi negli uffici della macchina comunale, poi cominceremo a lavora-

re appena definita la squadra. E' su questo che ci concentreremo adesso: servono persone competenti che possano dare una mano per il futuro di Finale».

C'è già qualche nome?

«Abbiamo alcuni nomi, ma dobbiamo confrontarci: siamo una squadra e abbiamo deciso di agire sempre nella massima concordia e sincronia».

Il vicesindaco però è certo: sarà Lorenzo Biagi

«Esatto, sarà lui il mio vice. Si tratta di una persona affidabile, un ragazzo giovane che darà un grande apporto all'amministrazione».

(e.g.)

Se	% s
1) Palazzi	
2) Terzi	
Voti Val	
Schede	
Schede	
Voti Co	
Voti Nu	

IL NUOVO SINDACO DI FINALE



CONFRONTO SUI DATI

Primo Turno (5 giugno 2016)
 ELETTORI: 12.148
 VOTANTI: 7.855 (64,66%)
 VOTI VALIDI: 7609 (96,87%)
 VOTI NULLI: 176 (2,24%)
 VOTI BIANCHI: 70 (0,89%)
 VOTI CONTESTATI: 0
Ballottaggio (19 Giugno 2016)
 ELETTORI: 12.148
 VOTANTI: 7.184 (59,14%)
 VOTI VALIDI: 6.913 (96,23%)
 VOTI NULLI: 166 (2,31%)
 VOTI BIANCHI: 103 (1,43%)
 VOTI CONTESTATI: 2



IL VICESINDACO A giorni verranno definite le deleghe di cui si occuperà

Lorenzo Biagi nominato braccio destro

Entusiasta: «Darò tutto me stesso per Finale»

Classe 1987, volto della Lega nord finalese, Lorenzo Biagi sarà il braccio destro di Sandro Palazzi alla guida del Comune.

Lei è il nuovo vicesindaco...

«Sì. Ora aspettiamo la proclamazione ufficiale poi cominceremo subito a lavorare, nominando la nostra giunta».

Parlando del risultato del ballottaggio, si aspettava la vittoria?

«Per la verità io sono pessimista di natura, ma questa volta me lo sentivo, sentivo che qualcosa stava cambiando. Poi certo, le aspettative erano alte, ma nulla è certo fino all'ultimo».

Attesa e prudenza dunque fino allo spoglio dell'ultima scheda. Come valuta a caldo la vittoria, secondo lei cosa è prevalso?

«Sicuramente la voglia di cambiare, ma credo che sia stata fondamentale la credibilità che siamo riusciti a trasmettere ai finalesi non solo in queste settimane di campagne elettorale, ma soprattutto in cinque anni di consiglio comunale. Anni in cui, ritengo, abbiamo dimostrato di essere



GUARDA IL VIDEO



dare a Finale come assessore e vicesindaco?

«Darò tutto me stesso. E così faranno gli altri. Ce la metteremo tutta per Finale, a costo di lavorare 24 ore al giorno».

Da cosa partirete?

«Le questioni aperte sono tante: dai problemi ambientali come la discarica, alla ricostruzione. E poi la viabilità, il centro storico, il commercio».

E come affronterete le 'pattate bollenti' ricevute in eredità?

«Noi proveremo a risolverle e guarderemo avanti».

(e.g.)

persone preparate, competenti, che hanno dato l'anima per il bene e il futuro della loro città».

Ad oggi non sono ancora state definite le sue deleghe, ma cosa pensa di poter

STEFANO LUGLI «Tornati in consiglio dopo 5 anni di assenza, porteremo le proposte della sinistra»

«La netta vittoria è la bocciatura di chi voleva la continuità politica della Giunta Ferioli»

«La netta vittoria di Sandro Palazzi mette in evidenza la sonora bocciatura del Pd e della lista civica della candidata sindaco Elena Terzi che si sono presentati come garanti della continuità politica dell'amministrazione Ferioli. Una continuità ostentata fino all'ultimo giorno di campagna elettorale e punita da un elettorato che ha cercato profondamente il cambiamento non entrando mai in sintonia con il Pd». Così commenta l'esito del ballottaggio Stefano Lugli, ex candidato sindaco e oggi consigliere comunale di Sinistra Civica per Finale Emilia.

Il nuovo sindaco Palazzi «auspichiamo che possa governare nel rispetto delle diverse sensibilità politi-

che che occupano i banchi delle opposizioni, ricordandosi sempre di essere il sindaco di tutta la comunità e non solo di chi lo eletto. Gli chiediamo sensibilità e rispetto per tutti, anche perché va ricostruito un rapporto di fiducia nella politica con i tanti che non hanno partecipato al voto facendo raggiungere anche a Finale Emilia cifre di astensionismo molto preoccupanti».

«Per quanto ci riguarda - conclude Lugli - siamo soddisfatti di essere riusciti a riportare la sinistra in Consiglio comunale dopo 5 anni di assenza, durante i quali non abbiamo mai smesso di seguire le travagliate vicende di Finale Emilia e non abbiamo mai smesso di animare l'opposizione di sinistra pur non avendo una rappresentanza istituzionale. Adesso siamo pronti a entrare in Consiglio comunale, dove eserciteremo il ruolo di controllo che spetta all'opposizione e dove porteremo in discussione le proposte con cui abbiamo animato la nostra campagna elettorale. Ma, prima di tutto, daremo il nostro contributo per superare quel clima di guerra che ha caratterizzato gli ultimi anni del Consiglio comunale e che va abbandonato per poter affrontare e risolvere i gravi problemi di cui soffre Finale Emilia».

ANDREA PAVANI L'ex candidato ringrazia gli elettori: «E ora partecipate alla rinascita di Finale»

«Due consiglieri comunali al Movimento 5 Stelle: saremo il vostro megafono in Municipio»

«Dopo due settimane in cui Finale, Massa e tutte le frazioni sono state territorio di caccia spietata all'ultimo voto, si è conclusa la grande "sbornia" elettorale - intervieni Andrea Pavani, ex candidato sindaco e oggi consigliere comunale del Movimento 5 Stelle - A Sandro Palazzi facciamo il nostro migliore augurio di riuscire ad essere il sindaco di tutti i finalesi».

«Qualcuno ha ringraziato pubblicamente il Movimento 5 Stelle poiché, almeno numericamente, sembra che molti voti del primo turno siano confluiti a favore del nuovo sindaco. Nel segreto dell'urna ciascuno ha valutato come meglio credeva, li-

bero di farlo in tutto e per tutto e senza condizionamenti. Se così fosse - sottolinea Pavani - io vi ringrazio perché, con il voto al ballottaggio, avete dato un'indicazione forte; avete fermamente voluto due vostri portavoce M5S in Consiglio comunale. Grazie, la vostra volontà è di grande stimolo».

E conclude: «Saremo una forza di minoranza ed è nostra intenzione portare avanti e difendere i principi del nostro programma elettorale senza sconti per nessuno. E' fondamentale che rimaniati con noi in questi 5 anni e che partecipiate attivamente alla vita e alla rinascita di Finale Emilia; noi saremo il vostro megafono in Municipio».



Comune di Finale Emilia	1	2	3	4	5	6	7	8	9	10	11	12	13	14	Totale complessivo
zione rutinio	100%	100%	100%	100%	100%	100%	100%	100%	100%	100%	100%	100%	100%	100%	
di Sandro	325	284	395	363	326	431	337	367	215	327	260	271	350	87	4338
	63,48 %	65,89 %	66,28 %	63,24 %	65,20 %	68,85 %	66,08 %	64,27 %	63,42 %	61,58 %	49,52 %	54,20 %	63,75 %	58,39 %	62,75 %
Elena	187	147	201	211	174	195	173	204	124	204	265	229	199	62	2575
	36,52 %	34,11 %	33,72 %	34,76 %	34,80 %	31,15 %	32,92 %	35,73 %	34,36 %	38,42 %	50,48 %	45,80 %	36,25 %	41,61 %	37,25 %
idi	512	431	596	574	500	626	510	571	339	531	525	500	549	149	6913
	96,23 %	96,23 %	96,23 %	96,23 %	96,23 %	96,23 %	96,23 %	96,23 %	96,23 %	96,23 %	96,23 %	96,23 %	96,23 %	96,23 %	96,23 %
Nulle	14	4	18	9	16	17	8	12	7	15	17	12	16	1	166
	2,31 %	2,31 %	2,31 %	2,31 %	2,31 %	2,31 %	2,31 %	2,31 %	2,31 %	2,31 %	2,31 %	2,31 %	2,31 %	2,31 %	2,31 %
Bianche	9	7	5	9	14	11	5	7	6	7	9	3	8	3	103
	1,43 %	1,43 %	1,43 %	1,43 %	1,43 %	1,43 %	1,43 %	1,43 %	1,43 %	1,43 %	1,43 %	1,43 %	1,43 %	1,43 %	1,43 %
testati	0	2	0	0	0	0	0	0	0	0	0	0	0	0	2
	0,03 %	0,03 %	0,03 %	0,03 %	0,03 %	0,03 %	0,03 %	0,03 %	0,03 %	0,03 %	0,03 %	0,03 %	0,03 %	0,03 %	0,03 %
li	0	0	0	0	0	0	0	0	0	0	0	0	0	0	0
	0,00 %	0,00 %	0,00 %	0,00 %	0,00 %	0,00 %	0,00 %	0,00 %	0,00 %	0,00 %	0,00 %	0,00 %	0,00 %	0,00 %	0,00 %

Platis (FI): «Con Palazzi il futuro dell'ospedale di Mirandola e dell'Unione saranno diversi»

«Complimenti a Sandro Palazzi e a tutta la sua squadra che si sono messi al servizio della comunità finalese lacerata dagli scandali. Oggi - commenta Antonio Platis - si apre una fase nuova che, con trasparenza e correttezza, permetterà di completare la ricostruzione e rilanciare la città. Le ricadute anche sull'intera Area Nord saranno fortissime a partire dall'Unione in cui il Pd rischia, "al primo raffreddore", di non avere la maggioranza in Consiglio». Platis azzarda una previsione sulla sanità e l'approvazione del Pal: «L'ospedale di Mirandola sarà salvato dai finalesi e dai pavullesi».

CENTRODESTRA Mazzacurati e Galli festeggiano i risultati a Pavullo e Finale. E dal consigliere arriva un monito

«CAMBIAMENTO»

«Sono stata presente fin da subito a fianco di Luciano in questa bellissima avventura elettorale, ero presente ieri sera durante lo spoglio, e non ho mai dubitato, nemmeno per un momento, della sua candidatura delle sue potenzialità di candidato. Lo conosco da tanti anni, Luciano: è una persona onesta, concreta che mantiene la parola data. Ed è questo che lo ha premiato, questo che ha convinto i pavullesi». Così Valentina Mazzacurati responsabile di Forza Italia Giovani di Modena commenta il risultato ottenuto dal centro destra a Pavullo e la vittoria elettorale di Luciano Biolchini, nuovo sindaco della città.

«Con Biolchini ci sarà un reale cambiamento a Pavullo, un cambiamento che parte da basi solide e volto alla concretezza che Luciano porterà avanti insieme ad un'ottima squadra, che saprà scegliere per guidare al meglio il paese spiega la Mazzacurati - Sono contenta e ringrazio tutti quelli che hanno creduto in lui e hanno deciso di cambiare il futuro della nostra città, dopo tanti anni di malagestione che ha portato Pavullo a perdere forza e vitalità e a per-

Forza Italia esulta: «Risultato straordinario»

«I neo sindaci facciano subito il punto sul disavanzo lasciato dal Pd»



Valentina Mazzacurati

dere la posizione centrale che le spetta in Appennino. Con Biolchini Pavullo tornerà a risplendere. Anche da parte di tanti pavullesi ringrazio Luciano per averci regalato un sogno e per aver fatto sì che questo sogno diventasse realtà. Una realtà di vero cambiamento. Politicamente si tratta, poi, di una grande vittoria per il centro destra che dimo-

stra che quando si è uniti sui territori si può cambiar passo rispetto al Pd che, qui come altrove, ha tradito il suo mandato e ha portato anche Pavullo a vivere pericolose fasi discendenti a livello economico e sociale. Sono sicura che Luciano e la sua squadra riusciranno a lavorare per far tornare Pavullo la città viva e competitiva che merita di essere».



Andrea Galli

«CASELLI INSEGNA»

«Straordinario risultato elettorale del centrodestra in Provincia di Modena: dopo Montefiorino e Zocca anche i cittadini di Finale Emilia e Pavullo danno fiducia al cambiamento scegliendo uomini puliti a cui affiderebbero le chiavi di casa sapendo

che, quando queste verranno restituite, troveranno le case meglio di quando le hanno consegnate». Così il forzista Andrea Galli.

«A questo proposito mi permetto, oltre alle sentite congratulazioni, di dare un suggerimento alle nuove amministrazioni, in particolar modo a quella di Finale; non fate come a Sassuolo dove il neo

sindaco Caselli prese in mano la città fidando nei conti che venivano presentati - afferma Galli - Consiglio a Biolchini, Tanari e soprattutto Palazzi di far fare immediatamente un audit contabile in modo da non trovarsi, tra anni, sorprese le cui colpe verrebbero fatte ricadere sulle loro amministrazioni; a Sassuolo, ad esempio, esplose, ad anni di distanza, il pasticciaccio di S.G.P. che grazie a mutui, esposizioni con i fornitori, lettere di patronage aveva accumulato debiti per oltre 50 milioni di euro. In quel caso si cerco' di addebitare il buco in toto, da veri malandrini, a chi era venuto dopo, ovvero la giunta Caselli. A Finale, dopo una gestione rovinosa dei conti pubblici da parte di Soragni poi di Ferioli, esiste un buco superiore ai 20 milioni di euro aggravato da spostamenti arditi delle varie poste di bilancio che oggi deve essere posto con chiarezza davanti ai cittadini ed eventualmente le Autorità contabili proprio per non avere problemi domani».

INTERVENTO

Il Pd torni a parlare ai ceti popolari

SEGUE DALLA PRIMA

Io da iscritto, da dirigente, da amministratore del Pd di Modena chiedo semplicemente che ci si fermi a riflettere, che si smetta di leggere la realtà come se fossimo davanti ad un perenne derby calcistico. Mi chiedo se, dopo questo disastroso turno elettorale, sia possibile iniziare a lavorare seriamente, a Modena, in un terra ricca di centinaia di buone pratiche amministrative e di eccellenti amministratori, ad un'idea di centrosinistra che non sia



nostalgica, rivolta al passato ma che anzi si faccia carico del coraggio di ammettere che i tradizionali blocchi di riferimento non esistono più e che, per questo, è necessario innovare le modalità con cui siamo abituati a rapportarci ai nostri elettori e cittadini.

La leadership nazionale oggi sembra puntare tutto sulla conquista di un elettorato borghese-moderato, attento più alle ragioni del mercato che a quelle delle condizioni di vita delle persone. Sembra aver dimenticato che oggi la politica si misura sul-

la capacità di rappresentare le pulsioni quotidiane e dare risposte concrete alle tensioni che animano i ceti popolari. Al di là della narrazione ottimistica della ripresa economica, che pur bisogna far consolidare, c'è una fetta di paese che si sente escluso e rimane indietro. Facciamo questo passo indietro, rian-

no d i a m o questi nodi, facciamo oggi soprattutto perché è il compito principale di chi si occupa di politica. Facciamo prima di infilarci nuovamente in una campagna e-

lettorale, quella del referendum sulla riforma costituzionale, che seppur necessaria e richiesta da tempo, rischia, in caso di esito negativo, di avere ripercussioni devastanti per il Partito Democratico e per il paese. Torniamo a parlare a quei mondi che abbiamo trascurato, a guardare in faccia le persone, mettiamo da parte la sufficienza e l'arroganza del "lanciafiamme": forse solo così possiamo ritrovare un'anima mettendo da parte la nostalgia.

(Leonardo Pastore - segretario provinciale Pd)

ANCHE IL MOVIMENTO 5 STELLE SI RALLEGRA

«Felici per un risultato che in Emilia conferma la fiducia dei cittadini»

«A Roma, Torino e in altri 17 comuni il Movimento 5 Stelle ha ricevuto la fiducia dei cittadini. In Emilia-Romagna, a Cattolica, c'è un nuovo sindaco pentastellato, mentre in provincia di Modena, a Finale Emilia, Sestola e Pavullo per la prima volta entrano come consiglieri portavoce i cittadini del M5S». Così i grillini modenesi.

«Un risultato storico che conferma una tendenza in atto in tutta Italia, che vede nel Movimento 5 Stelle una forza di governo sia a livello locale che nazionale. Come M5S Modena non possiamo che essere felici dal risultato ottenuto, e continueremo a lavorare con il nostro metodo che da sempre ci con-

traddistingue, basato sulla partecipazione aperta a tutti i cittadini che vogliono contribuire attivamente per il bene dei territori. Un ringraziamento a tutti gli attivisti, ai simpatizzanti, e ai cittadini che hanno collaborato in tutti i comuni dove quest'anno si sono svolte prima le votazioni per le amministrative e poi ieri i ballottaggi. I nostri migliori auguri ai nuovi consiglieri portavoce eletti e a tutti i sindaci del M5S che avranno il compito di essere per i prossimi 5 anni esempio di una nuova politica, che possa lavorare per poter permettere alla cittadinanza di poter vivere nelle proprie città con dignità e con libertà».

GIOVANARDI E LA LEGA

«Ora sul referendum serve un centrodestra compatto»

«La meritata vittoria di Sandro Palazzi a Finale Emilia e Luciano Biolchini a Pavullo premiano in ambedue i casi una lunga stagione di opposizione che ha saputo trasformarsi in proposte concrete per la buona amministrazione di quei territori, che è la vera sfida che i nuovi sindaci e le nuove giunte si troveranno ad affrontare». Così il senatore Carlo Giovanardi.

«Nei prossimi diciotto mesi o forse anche prima lo stesso tema si proporrà a livello na-

zionale con il Referendum di ottobre sulla riforma costituzionale e alle elezioni politiche generali, che dovranno necessariamente vedere tutto il centro destra unito e concorde per far vincere la proposta piuttosto che la protesta fine a se stessa».

«Siamo soddisfatti, non potrebbe essere diversamente, ma non ci fermiamo» - così il segretario provinciale della Lega Nord, Giuseppe Bettuzzi, e il consigliere regionale modenese Stefano Bargi.

FRATELLI D'ITALIA

«Sono nostri i candidati più votati nei due Comuni»

«Fratelli d'Italia-Alleanza Nazionale esprime la massima soddisfazione per le vittorie di Luciano Biolchini a Pavullo e di Sandro Palazzi a Finale Emilia. Questi risultati dimostrano che non c'è bisogno di inseguire né candidati "moderati", né gli improvvisati della cosiddetta società civile: quando i candidati sono scelti con i criteri di trasparenza, onestà e radicamento sul territorio si può competere con il Partito Democratico anche in una delle province più rosse d'Italia. E lo si può fare anche in un momento in cui il centrodestra non gode certo di grande favore a livello nazionale, puntando sul lavoro costante e serio che viene svolto sui territori». Così il partito della Meloni.

«In particolare, per Fratelli d'Italia-Alleanza Nazionale un motivo di grande soddisfazione è aver espresso i candidati più votati nelle liste civiche di centrodestra, sia nel comune di Pavullo che in quello di Finale. Ai consiglieri eletti va dunque il miglior augurio per il nuovo incarico».

Bursi (Pd): «Voglia di cambiare a prescindere»

«Come avevamo constatato che al primo turno, nelle nostre zone, i candidati dei 5stelle non erano riusciti a sfondare, al secondo turno constatiamo come i voti dei 5stelle sono confluiti sui candidati di centrodestra». Così il segretario provinciale Pd Lucia Bursi. «E' evidente una domanda di cambiamento a prescindere, come il caso di Varese e Cesenatico dimostrano. Sia a Pavullo che a Finale Emilia i candidati del centrosinistra erano preparati, giovani e competenti: voglio, infatti, ringraziare di cuore Stefano Iseppi e Elena Terzi per essersi messi a disposizione».

CORSO CANALGRANDE Un passante ha visto un motociclista appoggiare un pacco su un'auto e fuggire

Allarme bomba, ma è una colomba pasquale

Disagi e preoccupazione ieri nel primo pomeriggio davanti al tribunale

Ha visto un motociclista che rallentava e appoggiava un pacco sopra un'auto per poi dileguarsi. E il tutto è avvenuto proprio davanti alla sede del tribunale in corso Canalgrande. Tanto ci è voluto per un passante a lanciare l'allarme bomba alla centrale della polizia di Stato.

Come tutti gli altri casi di allarme bomba, la strada è stata chiusa ieri pomeriggio intorno alle 15 e sul posto sono arrivati polizia, carabinieri, agenti della Municipale e gli artificieri da Bologna.

Questo pacco, con tanto di fiocco sopra, è stato osservato e studiato dagli esperti e fatto "brillare". Ma all'interno non c'era una bomba bensì una colomba pasquale scaduta.

Potrebbe trattarsi di uno scherzo fatto da un amico al proprietario dell'auto, oppure un dono, oppure ancora un semplice modo per creare allarmismo e mettere in moto le forze dell'ordine facendo perdere loro tempo e denaro pubblico.

(m.r.)



GUARDA



L'INTERVENTO Gli artificieri sul posto (Foto Foschi)

NEL REGGIANO Il giovane è stato denunciato

Filmato mentre usa bancomat rubato, nei guai 22enne modenese

Le indagini condotte dai carabinieri della stazione di San Martino in Rio, nel reggiano, in merito alla identificazione del ladro che ha utilizzato un bancomat sottratto dall'interno di un'auto parcheggiata in paese, il cui utilizzo ha raggiunto la cifra di 500 euro, hanno consentito di individuare l'autore dei reati in un pregiudicato reggiano. L'epilogo della vicenda è quindi culminata con la denuncia di un 22enne originario di Modena e residente a Reggio Emilia, noto agli stessi carabinieri sanpolesesi, in ordine ai reati di furto aggravato su autovettura e indebito utilizzo di carta bancomat. L'origine della vicenda risale al 16 maggio scorso quando il ladro, all'epoca dei fatti ignoto, dopo aver forzato la portiera si introduceva all'interno dell'autovettura di una 70enne pensionata reggiana, che era parcheggiata nel cortile della sua abitazione a San Martino in Rio, sottraendogli il portafoglio che aveva lasciato incustodito all'interno dell'abitacolo. Documenti personali, alcune centinaia di euro in contanti e documenti bancari, questo il bottino del malvivente che tuttavia si è rimpinguato con ulteriori 500 euro attraverso l'indebito utilizzo della carta bancomat della derubata.



Bella e tutta in legno.

Con il Sistema Casa Natura, Sistem Costruzioni progetta e realizza edifici in legno con elevate caratteristiche antisismiche, di durabilità, resistenza al fuoco e con involucri prestanti, protetti e a basso consumo, fino agli standard della casa passiva. Ideati per durare più di una vita.



Sistem Costruzioni - Via Montegrappa 18/20
41014 Solognà di Castelvetro (MO)
Tel. +39 059 797477 - info@sistem.it - www.sistem.it



NOMINE Dopo la proroga, arriva il momento del rinnovo del vertice di Amo

Dopo-Maletti, domani si decide In pole position c'è Burzacchini

di LUCA GARDINALE

La verità si saprà solo domani, ma per ora, dopo una serie di veti incrociati, di candidati che si chiamano fuori e di ricerca senza esito, sembra prevalere una logica che non premia gli 'ex', ma piuttosto la competenza acquisita sul campo. Perché dopo la proroga all'amministratore unico Maurizio Maletti - arrivata proprio per l'incapacità della politica di arrivare ad un nome condiviso - è arrivato il momento di rinnovare il vertice di Amo, l'Agenzia per la mobilità. Il d-day è fissato per domani, quando scadranno i 45 giorni supplementari della gestione Maletti. E, a quanto pare - il condizionale è d'obbligo, visto che finora i due candidati in campo, l'ex vicesindaco Ennio Cottafavi e l'urbanista Lorenzo Carapellese, non sono stati presi in considerazione, mentre quello sul quale c'era una certa convergenza dai sindaci Pd, l'ex primo cittadino di Nonantola Borsari, ha fatto sapere di non essere disponibile - un nome più accreditato degli altri c'è: si tratta di Andrea Burzacchini. Classe '68, fondatore di 'Aiforia', agenzia di sostenibilità con sede a Friburgo, Burzacchini ha lavorato a

lungo in Germania, coordinando e gestendo in tutto il mondo progetti e campagne sulla gestione delle risorse naturali. Sempre nella città tedesca, Burzacchini ha tenuto diversi incontri insieme alla parlamentare vignolese del Pd Laura Garavini, eletta nella circoscrizione estero-Europa.

Un profilo strettamente legato alle competenze,

insomma, e non alla logica degli 'ex', tanto che dai sindaci Pd del territorio ci sarebbe una certa condivisione su questa soluzione. Anche perché, appunto, fino ai giorni scorsi i tentativi di trovare un altro candidato non avevano sortito effetti, anche perché al momento il futuro dell'Agenzia di mobilità pesano diverse incognite legate alle decisioni del governo.



AMO
A destra, Andrea Burzacchini, fondatore di un'agenzia di sostenibilità a Friburgo. A sinistra, l'amministratore unico uscente Maurizio Maletti



POLO CULTURALE L'informativa sul progetto si terrà alle 14.30 davanti alla Seta, alla Risorse e alla Servizi

Sant'Agostino, Muzzarelli e Cavicchioli in commissione

In aula insieme alla giunta ci sarà anche il direttore della Fondazione Benedetti

Niente Consiglio comunale, ma una seduta piuttosto importante delle commissioni consiliari riunite. Giovedì (dopodomani) alle 14.30 in aula si discuterà del progetto per il polo culturale Sant'Agostino. Le commissioni Seta, Risorse e Servizi sono infatti state convocate in maniera congiunta per ricevere informazioni sul progetto di riqualificazione, così come ri-



chiesto nei mesi scorsi dalle stesse commissioni.

Una seduta particolarmente ricca, dal momento che all'incontro parte-

ciperanno il sindaco Gian

Carlo Muzzarelli insieme a tutta la giunta, mentre per la Fondazione Cassa di Risparmio, finanziatrice del progetto, ci saranno il presidente **Paolo Cavicchioli**



(nella foto a destra insieme al primo cittadino) e il direttore Luigi Benedetti.

(lugar)

PROPOSTA Possono aderire i giovani dai 18 ai 28 anni

Servizio civile volontario, domande fino a fine mese Sono 40 i progetti attivati in tutta la provincia

È aperto fino al 30 giugno il bando per svolgere un anno di servizio civile volontario, facendo esperienza in attività di promozione culturale, aggregazione giovanile e servizi sociali, per il quale possono presentare domanda i giovani modenesi tra i 18 e i 28 anni. Il bando, indetto dal Dipartimento nazionale per la gioventù e il Servizio civile, mette a

disposizione 300 posti su tutta la provincia di Modena, distribuiti in 40 progetti proposti direttamente dai Comuni oppure da associazioni come Caritas, Acli, Arci, Anfass, Aism, Anpas e molte altre. Le attività pre-

viste riguardano principalmente gli ambiti della promozione e dell'animazione culturale (in particolare in musei e biblioteche, per la valorizzazione dei patrimoni locali e per il turismo); l'aggregazione giovanile

e la prevenzione del disagio; l'assistenza a minori e famiglie in situazione di difficoltà, ai disabili e agli anziani; l'integrazione dei migranti; la tutela dell'ambiente e i trasporti socio-sanitari.

Al bando possono partecipare i giovani dai 18 ai 28 anni, non solo i cittadini italiani ma tutti i giovani che siano cittadini dell'Unione europea e anche cittadini non comunitari, purché in possesso di un regolare per-

messo di soggiorno. Il servizio civile prevede un impegno di dodici mesi, per un totale di circa 1.400 ore nell'arco dell'anno, circa trenta ore alla settimana, con un rimborso di poco più di 400 euro al mese. A fine percorso sarà rilasciato un attestato di partecipazione e un certificazione delle competenze acquisite che fa curriculum.

RIGHI

arredamenti

PER INTERNI S.r.l.

www.righiarredamentiperinterni.it

SOLIERA

Via A. Toscanini, 11
Tel. 059.567777

MODENA

Febal casa
Via Emilia Est, 1401/A
Tel. 059.280334

Vigili, Sulpl a gamba tesa: «Cambiare conducente Il sindaco è cieco e sordo davanti ai problemi»

Il sindacato regionale sull'«ammutinamento» di 135 agenti e sull'«andatevene» di Muzzarelli

«Gli agenti di polizia municipale continueranno a rispondere alle reali richieste dei cittadini e non alla propaganda politica: ma per il bene del servizio ai cittadini, ci sembra ormai arrivato il momento di cambiare... sia rotta che conducente». Lo segnala il sindacato di Polizia municipale Sulpl Emilia-Romagna, elevando quindi la battaglia dentro il Corpo modenese al livello regionale. Dopo la festa della Municipale la settimana scorsa a Modena macchiata dal blitz degli agenti scontenti, il Sulpl regionale conferma l'atto simbolico alla base della protesta: «E' palese che la richiesta unitaria per 135 persone di mobilità è solo un modo di manifestare il disagio di lavorare in modo accidentale e casuale, solo per immagini e spot», corregge il Sulpl dopo le ultime uscite polemiche del sindaco Gian Carlo Muzzarelli, sempre al fian-



co del suo comandante Franco Chiari. «Il fatto che lei - si rivolge al sindaco la sigla autonoma in una nota - affermi che chi si è pentito di fare l'agente può andarsene e avanti il prossimo, è lo specchio di come la sua amministrazione stia affrontando il grave problema strutturale e organizzativo che af-

fligge questo settore ormai da troppo tempo. Ci piacerebbe che il lavoro svolto dai suoi operatori di Polizia municipale fosse valorizzato non solo durante occasioni cerimoniali, ma quotidianamente».

«Occorre chiedersi quale tipo di sindaco stia governando questa città. Un am-

ministratore cieco e sordo alle problematiche sollevate dai propri dipendenti, un amministratore che invece di cercare il cosiddetto benessere organizzativo ai fini di una produttività maggiore e di una più elevata qualità al servizio dei cittadini li invita ad andarsene - aggiunge il Sulpl regionale -. E dunque se la

stessa filosofia amministrativa fosse adottata da una ditta privata probabilmente ad andarsene sarebbe quell'amministratore che ha dimostrato incapacità gestionale. Nessuno vorrebbe realmente abbandonare la divisa ma semplicemente sentirsi parte di un Corpo come in tempi non sospetti era quello di Modena, un esempio di efficienza ed efficacia per tutta l'Emilia-Romagna (dirigenza Famigli)»

E il sindacato se la prende anche con Chiari: «C'è una dirigenza del Corpo inadeguata alle esigenze della città, una dirigenza che si pone solo sul piano autoritario e non autorevole, una dirigenza che ricerca solo le pagliuzze e non si accorge delle proprie travi: Chiari il grande inquisitore, il Torquemada della Polizia locale, giudice di Salem in una improbabile caccia alle streghe».

IL PUNTO

L'amministratore delegato che caccia via tutti: l'arroganza al potere

«Io mi sento l'amministratore delegato della più importante società di Modena». Così sei mesi fa, nel giorno dei 'tradizionali' (parola che associata al Natale fa venire l'urticaria) auguri, si autodefinì il sindaco Muzzarelli. Ecco, nelle vesti di amministratore delegato effettivamente Giancarlo da Fanano potrebbe intimare un bel «se non vi va bene andatevene» ai suoi dipendenti. Va beh, sarebbero più le vesti di un padrone ottocentesco con i pantaloni bianchi, il sigaro e il panama che quelle di un moderno ad, diciamo alla Marchionne... Ma comunque, fosse un capetto-impresa, Muzzarelli potrebbe lanciare sparate simili. Se i vigili fossero stati assunti da lui, pagati da lui, se insomma gli dovessero la vita, potrebbe divertirsi a tenerli sulle spine mostrando loro il pollice alzato o verso. Non arrivare a rivendicare lo ius primae noctis certo, ma almeno - fosse davvero un ad - potrebbe pronunciare il moderno e mediaticamente vincente «sei stato eliminato». E via che il vigile con berrettino e manganello finirebbe nelle botole dei coccodrilli. Sì, ma il problema è che per quanto si autodefinisca così, Muzzarelli non è l'amministratore delegato di Modena. Così come il ragazzo che chiede l'elemosina sotto i portici del Collegio non è un principe somalo, nonostante si ostini a dirsi tale. Un sindaco non è un ad. E non può comportarsi come tale. Se 135 agenti su 200 dicono che così non va, che il comando della Municipale è gestito in modo disastroso bisogna ascoltarli, non invitarli ad andarsene. Ma non perchè sono vigili (che pistola, divisa e ripiccioso taccuino delle multe non hanno bisogno di difese d'ufficio), ma perchè sono dipendenti pubblici, sono cittadini assunti da altri cittadini che hanno delegato pro tempore una amministrazione di occuparsi della cosa pubblica. Cittadini che non hanno scelto un ad, ma un sindaco. Primo tra pari, per usare un concetto abusato. Ecco, il caso-vigili è grave non tanto nel merito, ma perchè testimonia un modo arrogante (per non dire pericoloso) di intendere il governo della città. E' il modo di chi pensa «o con me o contro di me». Di chi non accetta il dissenso, di chi batte i pugni sul tavolo e quando le cose non vanno, quando c'è un diverbio mostra, con il dito indice teso, la porta all'interlocutore. Di chi alza la voce per intimidirlo, il proprio interlocutore. Di chi è autoritario ma non autorevole. Ma lasciamo anche perdere i valori e parliamo di elezioni e consenso, che suo questo i politici ci sentono meglio. In modo più machiavellico, è l'arroganza che oggi una fetta di Pd chiede a Renzi di mettere da parte perchè - a detta della sinistra Dem - è stata la causa della catastrofe elettorale a Torino e Milano. E del resto come lo stesso Muzzarelli ricorda - nel 2019, per chi ci sarà, si voterà anche a Modena.

(Andrea Ruini - Modena)

(Leo)

LA REPLICA DEL PRIMO CITTADINO

«Caro sindacato, la campagna elettorale si farà nel 2019»

«Il sindaco lo scelgono gli elettori». Così il primo cittadino Muzzarelli replica al Sulpl.

«Come amministrazione comunale - afferma il sindaco - abbiamo già risposto nel merito. Relativamente alla loro battuta sul cambiare conducente, ci limitiamo a ricordare che il sindaco l'hanno scelto gli elettori nel 2014 e torneranno a sceglierlo nel 2019. La campagna elettorale - afferma Muzzarelli - si farà in quella data».

Il sindaco ha assicurato che l'attività

della Municipale di Modena prosegue regolarmente, coi risultati illustrati durante la festa del Corpo alla quale gli agenti critici hanno messo in scena l'ormai celebre blitz sulle richieste di mobilità. A Giancarlo Muzzarelli, comunque, non risultano «ammutinamenti» in corso ma preme un annuncio: «Sui problemi, veri o presunti, che ci sarebbero all'interno del Corpo e nelle relazioni con il comandante avremo modo di rispondere con dati puntuali in Consiglio comunale».



Referendum, da Turci molte falsità

Sono rimasto molto stupito leggendo sabato sul vostro giornale l'intervento di Lanfranco Turci contro la riforma costituzionale. Turci dice la legge costituzionale gli fa pensare a una vignetta con Renzi che tiene in mano una mazza da baseball, immagino non per giocare ma per bastonare qualcuno. Ho una grande simpatia per le vignette umoristiche, ma

il livello del dibattito dovrebbe essere più alto di una vignetta. Tra l'altro immaginare il segretario del PD e presidente del Consiglio come un aspirante bastonatore è una palese assurdità. Ma passiamo alle cose serie. Per Turci la riforma certificherebbe il «passaggio da una democrazia classica parlamentare a un regime a guida unica, un uomo solo al comando». Falso. La riforma non modifica di una virgola il nostro sistema istituzionale, che rimane quello di una democrazia parlamentare. Non vengono modificate le norme costituzionali relative alla nomina del Presidente del Consiglio, alla composizione del governo, alla fiducia che il governo deve ricevere dal Parlamento (e che il parlamento gli può togliere). Quello che cambia, ma cambia con la nuova legge elettorale non con

la riforma costituzionale, è che il partito che vince le elezioni avrà in Parlamento una maggioranza che almeno teoricamente gli consente di formare un governo in grado di durare per una legislatura. E' quello che avviene in molte democrazie europee che hanno un impianto maggioritario, compresa la Gran Bretagna. Sbagliato anche dire che «chi vince le elezioni si prende tutto: il CSM, la Corte costituzionale e il presidente della Repubblica». Falso. Per il presidente della Repubblica è alzato il quorum, e non potrà più essere eletto a maggioranza assoluta dei componenti il collegio, ma con una maggioranza qualificata che è superiore a quella del premio di maggioranza. Quorum di maggioranza qualificata valgono anche per le altre istituzioni di garanzia. E' quindi falso sostenere

che la maggioranza «si prende tutto». Sulla legge elettorale, la legittimazione democratica a governare deriva dalla vittoria al ballottaggio, non dalla quota di voti che si riceve al primo turno. Insensata è pure la polemica sui candidati che vengono eletti perchè inseriti come capilista, e non eletti con le preferenze. Insensata perchè nelle principali democrazie europee si vota o con i collegi uninominali o con liste bloccate senza preferenze. In entrambi i casi i candidati vengono tutti designati dal partito che li candida. Dire che un sistema è democratico solo se il 100 per cento dei parlamentari è eletto con le preferenze, di cui sono note le degenerazioni per non dire di peggio, è quindi fuori dalla realtà. Infine, non può mancare nel ragionamento di Turci una argomentazione di tipo

terroristico: «che succederebbe se le elezioni le vincesse Salvini, sareste sereni?». Una argomentazione da respingere. Se gli italiani volessero essere governati da Salvini, e dessero a lui e al suo partito la vittoria alle elezioni, trovo perfettamente democratico che avesse la possibilità di governare, in un quadro in cui le regole istituzionali, i pesi e i contrappesi, le istituzioni di garanzia e il bilanciamento dei poteri rimangono elementi vivi e operanti. In Francia, che ha un sistema semipresidenziale, tra un anno potremmo ritrovarci Marine Le Pen alla presidenza della repubblica o come primo ministro. E nessun francese pensa alla modifica del loro sistema istituzionale al solo scopo di impedirne la vittoria. E così dovremmo ragionare anche noi.

(Andrea Ruini - Modena)

IL CASO Individuato il successore di 're sole' a Bologna. Ma a Modena la discussione è in alto mare

Post-Torreggiani: Unioncamere ha già scelto

La guida passa a un forlivese: «Avevo buoni rapporti con Maurizio»

Mentre per il successore in Camera di commercio a Modena la discussione è ancora in alto mare (per ora resta in campo il nome di Gian Carlo Cerchiari, zero chance per Giorgio Vecchi e Erio Munari), Unioncamere regionale ha deciso a chi tocca raccogliere il testimone lasciato da Maurizio Torreggiani (che ricordiamo si è dimesso prima da presidente regionale Unioncamere, poi da direttore Cna e infine da presidente camerale modenese. Il tutto in meno di un mese).

L'Unione Regionale delle Camere di commercio dell'Emilia-Romagna ieri ha infatti eletto presidente Alberto Zambianchi. Zambianchi è presidente della Camera di Commercio di Forlì-Cesena dal 2010, dove è stato confermato per il secondo mandato nel 2013. Era, fino a oggi, vicepresidente vicario di Unioncamere Emilia-Romagna. Zambianchi prende quindi il

timone dell'Unioncamere regionale, l'associazione che cura e rappresenta gli interessi delle nove Camere di Commercio del territorio promuovendo l'esercizio associato di funzioni, servizi e competenze per gli obiettivi comuni oltre ad assicurare il coordinamento dei rapporti con la Regione.

La Giunta di Unioncamere ER ha nominato come vice presidenti Giorgio Tabellini (vicario) presidente della Camera di commercio di Bologna e Andrea Zanlari, numero uno della Camera di commercio di Parma già presidente

dell'Unioncamere regionale dal 2003 al 2011.

Modena quindi perde un proprio uomo al vertice di Unioncamere.

«Ringrazio tutti i componenti del Consiglio per la stima e la fiducia che mi hanno accordato in un momento così complesso per la nostra economia - ha detto il neo presidente Zambianchi - Mi farò portatore delle istanze di ogni Camera e di ogni categoria settoriale e professionale, in una logica di fattiva e concreta collaborazione. Con i colleghi della Giunta di Unioncamere Emilia-Romagna ci impegne-

remo per supportare in modo fattivo le imprese che stanno, tra tante difficoltà, fronteggiando una situazione senza precedenti. In questo momento, rivolgo un ringraziamento particolare al mio predecessore, con cui sono sempre intercorsi buoni rapporti».

Alberto Zambianchi, nato a Forlì il 18 agosto 1951, laureato in Giurisprudenza, è il tredicesimo presidente di Unioncamere Emilia-Romagna dalla sua fondazione nel 1965. E' il terzo presidente forlivese alla guida, dopo Lorenzo Cappelli (1975-1976) e Roberto Pinza (1986-1991).



Alberto Zambianchi



Maurizio Torreggiani

INTERVENTO

La Civica e Museo della Figurina privatizzati Si taglia il nastro del Polo dell'immagine

A pochi mesi dalla sigla del protocollo d'intesa per il «Polo per l'immagine contemporanea» tra amministrazione comunale e Fcrmo - finalizzato alla creazione di un unico soggetto giuridico tra Fondazione Fotografia, Galleria Civica e Museo della figurina col compito di coordinamento e gestione delle iniziative e valorizzazione del patrimonio, ed elevare complessivamente la qualità dell'offerta - giunge notizia che il Polo sarà operativo già da settembre, senza che la città sia stata adeguatamente informata sul contenuto, gli effetti e le prospettive di un'iniziativa che di fatto dismette il patrimonio culturale civico a favore di una fondazione privata.

L'assessore Cavazza comunica che si avvierà a breve la procedura per la selezione pubblica del nuovo direttore al quale la neonata «Fondazione» affiderà la gestione del composito sistema nel quale, tutto fa supporre che, Fondazione Fotografia farà la parte del leone. Chiunque verrà scelto, come si orienterà per delineare un progetto culturale che tenga conto del passato glorioso della Galleria Civica, esistono ben due pubblicazioni, una relativa ai primi 40 anni della Civica (1999), l'altra per i 50 anni. Gli anni Duemila (2010) che documentano un lavoro di intelligenza, di lungimirante visione culturale e di qualità, che ha valicato i

confini nazionali, ci sono continue richieste di prestito di opere delle sue collezioni, provenienti da Musei ed enti privati prestigiosi (come il Guggenheim di New York, e il Musée d'Art Moderne de la Ville de Paris) per arricchire il percorso di esposizioni temporanee, che dovrebbe renderci tutti orgogliosi, sfogliarli, oggi sarebbe utile per molti, delle esigenze di grande visibilità di Fondazione Fotografia e di quelle del potenziamento del Museo della Figurina al quale, fino ad oggi, non è stato dato il giusto rilievo?

Progetto, per di più, da sviluppare in spazi assolutamente insufficienti, dato che il progetto di Gae Aulenti per il Sant'Agostino non li prevedeva affatto (poiché il «Polo per l'immagine» è una recente novità) né sembra che ve ne siano di disponibili, se verrà mantenuto il trasferimento della Biblioteca Estense.

Un incarico così importante dovrebbe essere conferito sulla base di un chiaro mandato, di una visione di politiche culturali (e non solo di «razionalizzazioni del sistema») nonostante questi grandi cambiamenti, non vengono mai dichiarati gli obiettivi stra-



tegici della politica culturale della città, (ed è contraddittoria la presenza del MaTa) che l'Accordo firmato con la FCRMO non lascia in alcun modo intravedere. Come potranno i candidati al concorso elaborare progetti adeguati e soddisfacenti se non vengono indicate le finalità culturali e sociali, le linee entro le quali concepirli? e se neppure è chiaro chi programma, pensa, organizza?

L'esempio della gestione delle mostre fotografiche della Fondazione Fotografia non è praticabile come modello per il nuovo 'organismo' e anche esperienze passate (vedi la cessione alla Fondazione del Foto Museo Panini) sono davvero preoccupanti, come del resto tutto il rapporto fra Comune e Fondazione, una sorta di affidamento di impegni pubblici allo 'zio ricco', dei quali poi il Comune stesso, dopo a-

vere 'donato' si è del tutto disinteressato.

Ora si dice che si vuole cambiare questo rapporto, ma come farlo se non sulla base di contenuti e indirizzi che l'amministrazione dovrebbe chiaramente indicare? Per ora però non riusciamo a vederli.

Siamo prossimi a cambiamenti epocali che segneranno negli anni a venire il carattere della nostra città perché, come viene universalmente riconosciuto, è il posto che occupa la Cultura che contraddistingue il grado di buon sviluppo di una società civile. Modifiche sostanziali che vengono avviate senza che i cittadini e neppure il Consiglio comunale ne vengano investiti, se non in maniera marginale, senza che sia dato di sapere chi ha elaborato questi piani, con quali competenze, sono il sintomo e la pratica di un metodo non più ammissibile, che in numerose occasioni è stato imposto alla città e alle sue istituzioni democratiche. E' un vulnus intollerabile alla democrazia, alle tradizioni democratiche della nostra comunità e alla gloriosa storia delle nostre istituzioni culturali. In questo modo i nostri amministratori scelgono di aprire un conflitto con la città per la loro inadeguatezza a tener conto dei metodi nel processo di assunzione delle decisioni da parte di chi è stato eletto.

(Franca Giordano)

A cosa servono i QR di Prima Pagina?

Ad ascoltare le notizie che non puoi leggere: in auto o mentre cammini, quando non hai tempo di farlo.

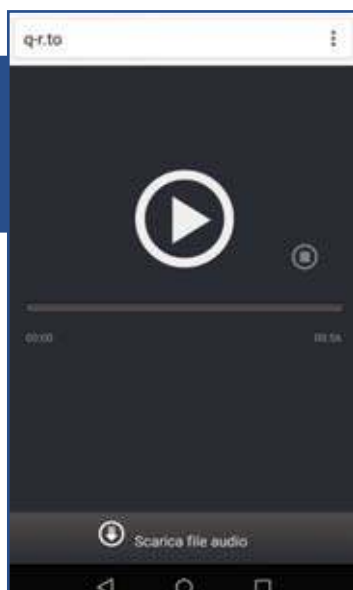

ATTENZIONE:

Per leggere i codici non serve nessuna App dedicata ma qualsiasi App di lettura QR scaricabile negli store per Android, Ios e Windows Phone

A vedere video notizie, gallerie fotografiche, video interviste, legate alle notizie di tuo interesse.

A guardare i video più popolari e virali: ogni giorno selezioneremo un video tra i più seguiti e divertenti della rete.

A seguire direttamente i protagonisti dello sport locale: dalla serie A ai dilettanti, dal calcio al volley, al podismo alle bocce con tante immagini e video extra.



Ad approfondire le notizie accedendo direttamente alle raccolte di articoli sullo stesso argomento.



L'INTERVENTO Zavatti (Cgil) fa il punto su un quadro in evoluzione

Appalti pubblici e trasparenza contro il malaffare

«Anche da noi le stazioni dovranno cambiare»

MODENA

«La crisi che ha stravolto le nostre economie e modelli produttivi e sociali, anche per il prossimo futuro, ha pure appesantito e meglio attrezzato le modalità operative e corruttive dell'economia malavitoso». Lo sostiene Franco Zavatti, sindacalista modenese responsabile legalità e sicurezza della Cgil Emilia Romagna, in una riflessione sul sistema degli appalti pubblici, tra presente e futuro.

«Se nel 2014 nella nostra regione si sono impegnati 1.260 milioni per lavori, in un solo semestre 2015 sono stati impegnati 351 milioni su bandi per lavori pubblici, 287 milioni per affidamenti di forniture e 994 milioni su bandi per servizi», specifica Zavatti.

In tal senso, dopo le intese «per la ricostruzione nella legalità post sisma» si muove «anche il Testo Unico su legalità ed appalti, ormai in dirittura d'arrivo». Parecchie le misure e gli interventi previsti nel per alzare e qualificare ancor più gli argini per la tutela dell'economia pulita. Tra esse, Zavatti si sofferma sulla riduzione e la qualificazione



«LA FRANTUMAZIONE FACILITA MASSIMO RIBASSO E TROPPI SUBAPPALTI» Franco Zavatti, responsabile legalità e sicurezza Cgil ER

delle stazioni appaltanti pubbliche.

«Ben 142», dice Zavatti, «l'incredibile numero delle sedi/enti in provincia di Modena con l'abilitazione a bandire appalti, con palese conferma degli ampi spazi per possibili semplificazioni burocratiche, più stretto coordinamento fra enti che operano nello stesso territorio, con maggiore qualità operativa ed efficacia nei controlli preventivi sulla qualità delle esecuzioni, rischi corruttivi e/o possibili condizionamenti malavitosi. Un'eccessiva frantumazione - sottolinea Zavatti - che va spesso a scapito delle competenze tecniche e che

facilita la "preferibile" scoriatoia del massimo ribasso ed eccesso di subappalti».

«È il tempo di costituire le centrali uniche di committenza-cuc», sprona Zavatti, «a partire da tutti i Comuni e gli altri enti operanti nelle aree delle Unioni comunali o anche a dimensione provincia-

le, come si auspica nel recente orotocollo su appalti e legalità, fra Comune di Modena ed organizzazioni sindacali. In questi nostri territori, le esperienze positive e di buon coordinamento fra servizi ed attività pubbliche proprio non mancano. Le funzioni già gestite in forma associata, specie a livello delle Unioni dei Comuni, in Emilia Romagna

«In 142 a Modena possono bandire appalti. Un numero incredibile»

sono all'avanguardia: in 27 Unioni già si governa la gestione del personale; in 32 la gestione dei corpi di Polizia municipale; in 40 Unioni si gestisce l'attività di Protezione Civile. Le attuali 24

Unioni comunali che gestiscono con la Centrale Unica di Committenza sono un buon punto di partenza che dovrà essere triplicato entro il 2016».

«Una buona e necessaria sfida», chiude Zavatti, «a partire dalla provincia modenese che oggi vede solo l'Unione Terre dei Castelli col CUC».

PRIMA PAGINA

Testata registrata presso il Tribunale di Modena il 21 febbraio 2012, numero 2079

Editore

P.E. PIACENTINI EDITORE SRL

Presidente

Simone Torrini

Amministratori

Giulio Piacentini

Stefano Piacentini

Direttore Responsabile

Giuseppe Leonelli

Redazione

Responsabile

Luca Gardinale

Sport - Servizi economia

Francesco Tomei

via Emilia Est, 60 - Modena

telefono: 059-4734979

fax: 059-5961442

redazione@primapagina.mo.it

Stampa

Rotopress International Srl

60025 Loreto (An), via Brecce

Tel. 071-7500739

P.E. Concessionaria pubblicitaria

Ag. Generale

Gianluca Reggianini

via Emilia Est 1058/C - Modena

telefono: 059-281700

fax: 059-280666

amministrazione@pubblicitaeditoriale.it

IL CASO Foti (Fdl) sul consorzio modenese

«Fit fallito nonostante il sostegno della Regione»

BOLOGNA

«Un consorzio fallito nonostante il sostegno della Regione alle sue attività». Ne parla in un'interrogazione alla giunta Bonaccini, come riporta l'agenzia Dire, il consigliere regionale di Fratelli d'Italia Tommaso Foti. In ballo c'è il consorzio "Fit" ("Formazione e innovazione tecnologica") di Modena, per il quale nell'atto si chiede a quanto ammontano i finanziamenti, suddivisi anno per anno, che viale Aldo Moro ha erogato «a qualunque titolo» fino ad oggi. Foti segnala che nei confronti del consorzio «risulta pronunciata una sentenza di fallimento» del 21 gennaio 2016 e che «alcuni creditori avrebbero presentato un esposto alla Procura di Modena per denunciarne le inadempienze, come il mancato pagamento di 100.000 euro per attività di insegnamento regolarmente prestate negli ultimi due anni». Lo stesso Fit, aggiunge il consigliere regionale, «avrebbe beneficiato di contributi regionali per la realizzazione di vari progetti e per avere organizzato corsi di formazione professionale gratuiti nel settore dell'automazione industriale e della ricerca nel campo delle scienze naturali e dell'ingegneria, ricorrendo per l'attività di docenza all'utilizzo di liberi professionisti».

INDUSTRIA E LAVORO All'azienda farmaceutica di San Prospero

Lamp, nuovo sciopero

«Non solo tagli, dov'è il bilancio?»

SAN PROSPERO

Proseguono gli scioperi alla Lamp di San Prospero, storica azienda farmaceutica che occupa circa 180 dipendenti, «attualmente collocata in concordato in continuità», ricorda un comunicato della Cgil. Che spiega come oggi sia previsto un nuovo sciopero con presidio davanti ai cancelli in via della Pace a San Prospero, dalle ore 6 sino a mezzogiorno.

Dopo le prime 8 ore di sciopero lo scorso 11 maggio, spiega il sindacato, «non avendo ottenuto risposte sufficienti sulle prospettive future dell'impresa in termini



MOBILITAZIONE Gli operai Lamp

di progetto industriale e sulla tenuta occupazionale, rsu e Filctem/Cgil hanno proclamato un nuovo pacchetto di 16 ore di sciopero».

Nel dettaglio si reclama «un piano industriale atto a consolidare la struttura industriale e produttiva, nonché la garanzia della tenuta dei livelli occupazionali, a fronte della dichiarazione di

23 esuberi a inizio maggio».

«La gravissima situazione economica e finanziaria della Lamp - afferma Sonia Roversi della Filctem/Cgil di Mirandola - richiede un intervento di ristrutturazione per il rilancio dell'intera

struttura, e non solo una mera riduzione dei costi del personale. Siamo pertanto a richiedere ancora una volta - continua la sindacalista - la presentazione di un piano industriale e i dati di bilancio, che sinora non ci sono stati forniti, ma anche la condivisione degli ammortizzatori sociali da utilizzare per far fronte alla crisi che l'azienda sta attraversando».



Via Emilia e dintorni IN BORSA



AEFFE	Gruppo attivo nel settore della moda, ha sede a San Giovanni in Marignano.	PREZZO DI CHIUSURA 1,129	VARIAZIONE +2,45%
AEROPORTO MARCONI	Società che gestisce lo scalo bolognese. Ha sede a Bologna.	PREZZO DI CHIUSURA 8,45	VARIAZIONE +2,49%
BEGHELLI	Azienda che opera nel settore dell'illuminazione. Ha sede a Monteveglio.	PREZZO DI CHIUSURA 0,3983	VARIAZIONE +0,96%
BEST UNION	Azienda che produce e commercializza sistemi di biglietteria elettronica. Ha sede a Bologna.	PREZZO DI CHIUSURA 2,32	VARIAZIONE +0,43%
BIO ON	Società di proprietà intellettuale, fornisce tecnologie per i polioidrossialcanoati. Ha sede a San Giorgio di Piano.	PREZZO DI CHIUSURA 12,37	VARIAZIONE +2,23%
BOLZONI	Gruppo attivo nella progettazione e produzione di attrezzature per la movimentazione industriale. Ha sede a Podenzano	PREZZO DI CHIUSURA 4,30	VARIAZIONE +0,05%
BONIFICHE FERRARESI	Società attiva nella coltivazione e commercializzazione di prodotti agricoli. Ha sede a Roma.	PREZZO DI CHIUSURA 18,40	VARIAZIONE +0,05%
BPER BANCA	È la capogruppo dell'omonimo gruppo bancario, ha sede a Modena.	PREZZO DI CHIUSURA 4,212	VARIAZIONE +4,52%
CREDEM	Gruppo bancario, ha sede a Reggio Emilia.	PREZZO DI CHIUSURA 6,30	VARIAZIONE +4,83%
DATALOGIC	Azienda che produce lettori di codici a barre e sensori per rilevazione. Ha sede a Calderara di Reno.	PREZZO DI CHIUSURA 15,00	VARIAZIONE +4,02%
EMAK	Azienda attiva nella produzione di attrezzature tra l'altro per giardinaggio e agricoltura. Ha sede a Bagnolo in Piano.	PREZZO DI CHIUSURA 0,711	VARIAZIONE +1,57%
ENERGICA MOTOR COMP.	È una società di Modena che opera nel mercato della produzione e commercializzazione di moto elettriche.	PREZZO DI CHIUSURA 2,72	VARIAZIONE -1,81%
EXPERT SYSTEM	È un'azienda con sede principale a Modena, opera nel campo dei software.	PREZZO DI CHIUSURA 1,91	VARIAZIONE -0,98%
FERRARI	È una casa automobilistica con sede a Maranello, produce vetture per strada e racing.	PREZZO DI CHIUSURA 38,26	VARIAZIONE +2,49%
GAS PLUS	Azienda produttrice e distributrice di gas naturale anche in Emilia Romagna. Ha sede a Milano.	PREZZO DI CHIUSURA 2,708	VARIAZIONE +4,64%
G. CERAMICHE RICCHETTI	È una holding industriale con sede a Modena, attiva nel settore ceramico.	PREZZO DI CHIUSURA 0,178	VARIAZIONE +0,56%
HERA	Multiutility (energia, acqua e servizi ambientali), ha sede a Bologna.	PREZZO DI CHIUSURA 2,426	VARIAZIONE -4,11%
IGD	Società attiva nella grande distribuzione del settore immobiliare. Ha sede a Ravenna.	PREZZO DI CHIUSURA 0,723	VARIAZIONE +4,78%
INTERPUMP	Gruppo attivo nella produzione di pompe per i settori olio e acqua. Ha sede a Sant'Ilario d'Enza.	PREZZO DI CHIUSURA 14,44	VARIAZIONE +0,70%
IMA	Azienda attiva nella produzione di macchinari per packaging. Ha sede a Ozzano.	PREZZO DI CHIUSURA 52,80	VARIAZIONE -0,09%



IRCE	Gruppo attivo nella produzione di conduttori e cavi per energia. Ha sede a Imola.	PREZZO DI CHIUSURA 1,74	VARIAZIONE +2,17%
IREN	Multiutility (energia, ambiente etc), ha sede a Reggio Emilia.	PREZZO DI CHIUSURA 1,44	VARIAZIONE -5,20%
IT WAY	Società a capo di un gruppo attivo nell'information technology, ha sede a Ravenna.	PREZZO DI CHIUSURA 1,549	VARIAZIONE +1,91%
LANDI RENZO	Azienda produttrice di componenti e sistemi per gpl e metano. Ha sede a Cavriago.	PREZZO DI CHIUSURA 0,4723	VARIAZIONE +2,23%
MARR	Società controllata dal Gruppo Cremonini, è attiva nel settore della distribuzione di prodotti per la ristorazione. Ha sede a Rimini.	PREZZO DI CHIUSURA 17,11	VARIAZIONE +2,89%
MODELLERIA BRAMBILLA	Azienda attiva nella produzione di componentistica per l'industria automobilistica. Ha sede a Correggio.	PREZZO DI CHIUSURA 3,92 prezzo del 17/06	VARIAZIONE
MOBYT	Società di mobile marketing e web advertising, ha sede a Ferrara.	PREZZO DI CHIUSURA 2,01 prezzo del 17/06	VARIAZIONE
MONRIF	Holding attiva tra gli altri nei settori editoriale, pubblicitario e alberghiero. Ha sede a Bologna.	PREZZO DI CHIUSURA 0,185	VARIAZIONE -2,06%
NOEMALIFE	Gruppo attivo nell'informatica clinica ospedaliera. Ha sede a Bologna.	PREZZO DI CHIUSURA 7,61	VARIAZIONE +0,79%
PANARIAGROUP	È a capo di un gruppo di aziende del settore ceramico, con sede a Fiorano.	PREZZO DI CHIUSURA 2,704	VARIAZIONE +4,48%
PARMALAT	Azienda attiva nella produzione di latte e derivati. Ha sede a Collecchio.	PREZZO DI CHIUSURA 2,33	VARIAZIONE +0,78%
PIQUADRO	È un'azienda che produce pelletteria per il lavoro e il tempo libero. Ha sede a Gaggio Montano.	PREZZO DI CHIUSURA 1,145	VARIAZIONE +2,14%
PLT	Holding attiva nelle energie rinnovabili, ha sede a Cesena.	PREZZO DI CHIUSURA 2,01	VARIAZIONE -1,47%
POLIGRAFICI EDITORIALE	Holding del gruppo Monrif che edita quotidiani. Ha sede a Bologna.	PREZZO DI CHIUSURA 0,1706	VARIAZIONE +0,35%
POLIGRAFICI PRINTING	Azienda che opera nel settore della stampa industriale. Ha sede a Bologna.	PREZZO DI CHIUSURA 0,246 prezzo del 17/06	VARIAZIONE
PRIMI SUI MOTORI	È un gruppo attivo nel settore del digital marketing, con sede a Modena.	PREZZO DI CHIUSURA 1,23	VARIAZIONE +2,22%
ROSETTI MARINO	Società per la progettazione e costruzione di piattaforme per il settore energy e navi di servizio, ha sede a Ravenna.	PREZZO DI CHIUSURA 35,38 prezzo del 17/06	VARIAZIONE
SERVIZI ITALIA	Azienda attiva nei servizi per le strutture ospedaliere. Ha sede a Soragna.	PREZZO DI CHIUSURA 3,612	VARIAZIONE +0,67%
SITI-B&T GROUP	Azienda che produce impianti per l'industria ceramica, con sede a Formigine.	PREZZO DI CHIUSURA 8,15 prezzo del 17/06	VARIAZIONE
TREVI	Gruppo attivo nel campo dell'ingegneria e della produzione di impianti per oil & gas, ha sede a Cesena.	PREZZO DI CHIUSURA 1,292	VARIAZIONE +1,41%
UNIPOL	Gruppo assicurativo con sede a Bologna.	PREZZO DI CHIUSURA 2,85	VARIAZIONE +6,26%
UNIPOLSAI	Compagnia assicurativa multiramo del Gruppo Unipol, ha sede a Bologna.	PREZZO DI CHIUSURA 1,568	VARIAZIONE +4,32%
VALSOIA	Società produttrice di alimenti vegetali, ha sede a Bologna.	PREZZO DI CHIUSURA 18,21	VARIAZIONE +5,57%
YOOX NET-A-PORTER	Gruppo attivo nell'e-commerce del settore moda. Ha sede anche a Bologna.	PREZZO DI CHIUSURA 23,46	VARIAZIONE +6,68%

Dati (riferiti al giorno precedente)
tratti da www.borsaitaliana.it

MERCATI INTERNAZIONALI Domani un convegno a Unimore per fare il punto

Ecco il nuovo piano quinquennale capiamo dove arriverà il made in China

MODENA

Le implicazioni per le imprese italiane del 13° piano quinquennale approvato dall'assemblea nazionale del Popolo Cinese, al centro dell'ultimo incontro del ciclo di seminari China Study tour 2016, promosso da Unimore nell'ambito delle iniziative del managing in emerging markets. L'appuntamento domani col prof. Sergio Paba di Unimore.

Il piano quinquennale 2016-2020 è un documento che tutti coloro che vogliono operare con la Cina devono conoscere, vi-



IN ASCESA La provincia di Guangdong, oltre 100 milioni di abitanti, da sola fa quasi l'11% del pil cinese

(Wikipedia)

ste le sue implicazioni sia per le imprese estere in Cina, sia per la politica internazionale delle imprese cinesi.

A leggere la situazione attuale e le prospettive future il prof. Sergio Paba, docente di economia industriale di Unimore

«Il piano, che prospetta un cambia-

mento radicale nel modello di sviluppo finora seguito dalla Cina, - afferma Paba - è un passo fondamentale per realizzare quel Chinese Dream che, nelle intenzioni del presidente Xi Jinping, dovrebbe consolidare il ruolo di primo piano della Cina a livello globale, trasformandola in una nazione capace di competere con i paesi più avanzati sul terreno della qualità e dell'innovazione. Il piano, in particolare, in-

globa le azioni previste dalla strategia made in China 2025, elaborata dal governo per incoraggiare il sistema industriale cinese a collocarsi a livelli più elevati nelle catene globali del valore, aggiornare e potenziare il proprio sistema manifatturiero, sviluppare l'utilizzo della rete e delle tecnologie informatiche».

Il seminario sarà registrato e pubblicato sul canale Youtube managing in emerging markets.

Per informazioni è possibile scrivere a fm.mem@unimore.it oppure contattare lo 059/205.6060.

ANALISI Dallo studio Nomisma (presentato con Prodi) l'evidenza: ha retto meglio chi aveva strutture più ampie

MIRANDOLA

In economia la dimensione conta. Eccome. Lo dimostra una ricerca realizzata da Nomisma sulle filiere produttive locali, con un focus sull'Emilia centrale. Dallo studio, riporta l'agenzia Dire, emerge come le aziende più strutturate, in quasi tutti i settori, abbiano retto meglio alla crisi, mentre è tra quelle più piccole che si conta il numero maggiore di chiusure. In generale, continua a diminuire il numero di imprese attive nelle province di Bologna, Modena e Reggio Emilia (-3,6% tra 2009 e 2015 per un calo in totale di 6.522 unità), con meno intensità di quanto registrato in regione (-4,1%), ma più marcatamente rispetto alla dinamica nazionale (-2,6%). Il tessuto economico del cuore dell'Emilia perde circa 4.700 imprese nell'industria (-7%) e 3.900 imprese nell'agricoltura. In un contesto di elevata «mortalità», rileva Nomisma, tengono invece le imprese occupate nei servizi (+1,8%) e in particolare quelle legate ai servizi di alloggio, di assistenza sanitaria e sociale le cui attività rispondono a dinamiche e bisogni contingenti. «Questi dati certificano la progressiva riconfigurazione di un territorio che comunque rimane a spiccata vocazione industriale: ad oggi ospita 368 startup innovative (il 57% del totale dell'Emilia-Romagna, seconda regione in Italia) occupate nei servizi tecnologici, sviluppo software e ricerca scientifica e per una quota maggiore che altrove in industria e artigianato», nota l'istituto di ricerca. L'imprenditoria straniera (+15,6% tra 2011 e 2015), la cui quota sul totale di imprese presenti sul territorio è molto più rilevante di quanto registrato mediamente a livello nazionale, sostiene il tessuto economico locale.

Il traino

L'export rimane un fatto-

Industria, il grande fa sempre meno fatica

L'impatto della crisi maggiore sulle aziende piccole: -6500 in cinque anni



STORICO THINK TANK Nomisma fu sviluppato più di trent'anni fa da Romano Prodi, qui a sinistra con vertici della Popolare di San Felice, Grana e Belloi, e sopra coi sindaci di Modena e Mirandola, Benatti e Muzzarelli

Il focus della ricerca sull'Emilia Centrale Nel biomedicale dimensioni decisive

re trainante per le imprese del territorio: nel 2015 ha raggiunto i 33,7 miliardi di euro, segnando una crescita del 13,5% rispetto al 2007. E' soprattutto la meccanica a guidare, con i macchinari a rappresentare il 33,1% del totale di esportazioni manifatturiere nel 2015 e i mezzi di trasporto (15,2%) che, come i prodotti tessili e i prodotti alimentari, vedono crescere la propria quota rispetto altri comparti. La dimensione d'impresa ha rivestito un ruolo fondamentale nel comparto della ceramica. Su 210 imprese campione rilevate nel 2007, 167 (con fatturato medio di 26,2

milioni di euro) hanno continuato la loro attività, mentre 35 (con fatturato medio di 12,8 milioni) sono finite in liquidazione, o sono cessate.

L'onda della crisi americana

Già dal 2007 le imprese che sarebbero rimaste attive erano più redditizie, più solide da un punto di vista patrimoniale e più equilibrate nell'esposizione ai mezzi finanziari esterni. Ai primi segnali di crisi economica oltreoceano, le aziende già in difficoltà sul lato reddituale e patrimoniale hanno tentato di avviare un processo di capitalizzazione a

fronte di un incremento e una riconfigurazione dell'indebitamento bancario, ma sono state travolte dalla «scomparsa» della domanda interna e dal forte rallentamento di quella esterna.

Anche nella filiera meccanica le dimensioni sembrano aver avuto un ruolo determinante nella sopravvivenza delle imprese. Di 1.457 realtà monitorate a partire dal 2007, 1.256 (con fatturato medio di 12,7 milioni di euro) hanno continuato la loro attività, mentre 163 (con fatturato medio di 4,4 milioni) sono cessate. Prima che la fase recessiva si manifestasse le prime mostravano

indici di redditività migliori, ma soprattutto maggiore solidità finanziaria e un'esposizione debitoria verso le banche più equilibrata. Tra le imprese biomedicali la dimensione sembra avere avuto un ruolo decisivo nella sopravvivenza dall'inizio della crisi. Su 138 imprese monitorate, 127 (con fatturato medio di 5 milioni) hanno continuato la loro attività, mentre 11 (con fatturato medio di 367.000 euro) sono finite in liquidazione o sono cessate. Il crollo di domanda del 2009, le persistenti difficoltà nel riscuotere i pagamenti dalla pubblica amministrazione nonché la ca-

renza di ulteriore supporto da canali di finanziamento esterni (in tal senso hanno giocato a sfavore sia una dimensione aziendale ridotta che livelli di esposizione già piuttosto elevati) hanno causato un crash di liquidità che le ha portate fuori dal mercato. Per quanto riguarda, infine, la filiera agroalimentare, 426 delle 500 imprese monitorate (fatturato medio di 17,5 milioni) hanno continuato la loro attività, mentre 57 (fatturato medio di 8,6 milioni) sono cessate. Anche in questo caso, dunque, la dimensione aziendale sembra aver giocato un ruolo rilevante.

Nel periodo più duro hanno tenuto le imprese di servizi, ma il nostro territorio resta a «spiccata vocazione industriale»



CARPI

«Oltre 4 milioni di euro spesi sul territorio per 77 progetti diversi, un patrimonio che si attesta intorno ai 284 milioni di euro, un avanzo importante di oltre 4 milioni e mezzo e il proseguimento di quel percorso di allineamento finanziario, di modifiche statutarie e di rivisitazione delle società strumentali, come la liquidazione di San Rocco srl e il passaggio alla gestione diretta delle materie di cui si occupava».

Queste in sostanza, come spiega il presidente Giuseppe Schena, i tratti fondamentali del bilancio consuntivo 2015 della Fondazione CR Carpi, approvato all'unanimità lo scorso 31 maggio.

Attività patrimoniale

«L'intera attività istituzionale 2015 è stata orientata alla tutela del patrimonio, con l'obiettivo di salvaguardare la propria capacità erogativa anche nel futuro - entra nel dettaglio Schena - Una scelta strategica, iniziata dallo scorso esercizio, mirata a riallineare i valori contabili di alcuni titoli, iscritti tra le immobilizzazioni finanziarie prima delle crisi 2008 e 2011, che in seguito hanno registrato uno scarto significativo dal valore di mercato». Gli interventi di svalutazione deliberati nel 2015 sono riconducibili interamente alle posizioni detenute nel Banco Popolare, con un impatto pari a 25.626.329 euro.

Il patrimonio netto si è attestato a 284.928.149 euro, decrementato di 25.626.329 euro, a seguito delle operazioni di riallineamento. «Nonostante ciò - sottolinea però il presidente Schena - le scelte fatte consentiranno di non penalizzare la capacità di destinare risorse al territorio». I fondi a disposizione per l'attività futura di erogazio-

CARPI E' stato approvato il 31 maggio il bilancio consuntivo. L'attività istituzionale è stata orientata alla tutela del patrimonio

Fondazione, 77 progetti sul territorio nel 2015

Investiti 4,2 milioni di euro, 702mila destinati al sostegno alle famiglie



DA SINISTRA Federico Cattini presidente Collegio Revisori, Enrico Bonasi segretario generale, Giuseppe Schena, presidente FCR Carpi, Eleno Dondi consigliere di amministrazione

ne ammontano a 13.196.654 euro. Di questi, 5.611.603 euro sono stati riservati alla stabilizzazione delle erogazioni. È pari a 4.550.686 euro, in decisa crescita rispetto allo scorso anno.

Investimenti sul territorio: 77 progetti

Sul fronte del sostegno al territorio, le risorse messe in campo nel 2015 hanno consentito la realizzazione di 77 interventi per un valore complessivo di 4,2 milioni di euro. Il 45,7 per cento delle risorse si è concentrato su iniziative nell'ambito dell'istruzione, ricerca scientifica e sviluppo locale, mentre il 35,4 per cento su salute pubblica e attività di rilevanza sociale. Il restante 18,9 per cento è andato al settore arte, cultura e ambiente. La gran parte delle risorse, ol-

tre il 75 per cento, si è riunito su 12 progetti rilevanti di importo pari o superiore ai centomila euro.

Istruzione, ricerca e sviluppo

La Fondazione ha confermato la sua particolare attenzione al mondo della scuola che, per il 2015, ha costituito l'ambito d'intervento prioritario, sostenuto per quasi 2 milioni di euro, con risorse concentrate su operazioni di rinnovamento e consolidamento antisismico degli edifici scolastici del territorio, tra i quali, le scuole primarie Giovanni Pascoli e Gianni Rodari (200mila euro), a cui si è aggiunto il potenziamento della ricerca universitaria dell'ateneo locale (208mila euro), il miglioramento laboratori e delle attrezzature didattiche degli istituti superiori di Carpi

Salute

All'ambito socio-sanitario sono stati destinati circa 1,5 milioni di euro. Le ridotte disponibilità pubbliche per interventi di sostegno al welfare hanno indotto la Fondazione a intervenire nuovamente con 720mila euro a garantire interventi d'integrazione al reddito delle famiglie del territorio, colpite da provvedimenti di cassa integrazione o perdita di lavoro.

Il sostegno al volontariato si è espresso destinando 405mila euro a progetti di assistenza socio-sanitaria e 247mila euro alla Fondazione Casa del Volontariato.

Arte, cultura e ambiente

I 26 interventi in ambito culturale si riferiscono prevalentemente alla realizzazione di eventi, festival e rassegne, anche attraverso la

società strumentale San Rocco Arte e Cultura, la Fondazione Campori di Soliera e la Proloco Boccaletti di Novi di Modena. A seguito di una riflessione sul ruolo dei propri enti operativi e vista l'esigenza di semplificare la gestione dell'Auditorium e l'opportunità di contenerne i costi di funzionamento, promuovendo in proprio la programmazione, nel 2015 la Fondazione ha deciso di sciogliere la San Rocco Arte e Cultura srl.

Nuovi spazi per la cultura

Nel 2015 sono iniziati i cantieri per realizzare i Poli socio-culturali di Novi di Modena e di Soliera. Il primo è stato inaugurato il 21 maggio, mentre il secondo, in fase di collaudo e di finitura aprirà probabilmente a fine estate.

(105mila euro) e la qualificazione dalle attività formative delle scuole primarie e secondarie del territorio (150mila euro).

CARPI A denunciare l'accaduto è la cooperativa sociale Il Mantello che gestisce la raccolta «A fuoco altri due contenitori degli indumenti usati. Basta, siamo a 3 episodi in 2 settimane»



CARPI

«Nella notte tra il 19 e 20 giugno ignoti hanno dato fuoco ad altri due contenitori per la raccolta degli indumenti usati gestita dalla Cooperativa Sociale Il Mantello. Noi siamo portati a pensare che si tratti di un atto di intimidazione perché parliamo di 3 episodi in 2 settimane».

A denunciare l'accaduto, l'ennesimo episodio, è la cooperativa stessa. «Il risultato è che non sappiamo come mandare avanti questa attività che svolgiamo da 18 anni e che offre opportunità lavorative a 4 persone con disagi socio-economici. In questi anni ogni mese, ogni settimana abbiamo subito furti, vandalismi, rotture».

«Non vogliamo però che passi il messaggio che siano ordinari episodi di vandalismo - sottolineano dalla cooperativa - dietro ci sono persone che cercano di trarre un profitto derubandoci. Negli ultimi mesi abbiamo sostituito i vecchi contenitori danneggiati con altri più robusti».

Poi l'appello: «Chiediamo a chi vede o sente qualcosa di intervenire allertando le forze dell'ordine».

CARPI

«Un grandissimo successo per un festival che ha portato nel cuore di Carpi migliaia di persone di ogni età e provenienza, riuscendo nella bellissima impresa di radicarsi sul territorio in appena due edizioni e di contaminare di cultura i luoghi d'incontro e scambio della comunità. E cosa dovrebbe fare poi, la cultura, se non esattamente questo?»

Con questo commento il vicesindaco e assessore alle Politiche culturali del Comune di Carpi Simone Morelli registra gli ottimi risultati della seconda edizione di Concentrico, il festival di teatro all'aperto che la setti-

CARPI Il vicesindaco commenta il successo della seconda edizione. E guarda ai prossimi appuntamenti

«Concentrico, il festival di teatro si è già radicato sul territorio: tanti gli eventi da tutto esaurito»



ASSESSORE Simone Morelli

mana scorsa ha animato angoli e piazze del centro storico. Una kermesse che in quattro giorni è stata capace, oltre che di raggiungere

numeri importanti dal punto di vista del pubblico, anche di proporre appuntamenti di assoluta qualità, dai momenti spettacolari come lo spettacolo Fellinana o Valse in piazza Martiri, alla prosa dei grandi interpreti con La Fondazione di Ivano Marescotti e Jhon e Joe, da un testo di Agota Kristof per la regia di Valerio Binasco.

Molto apprezzati anche i momenti dedicati al circo, con il tutto esaurito, in tutte e quattro le serate del festival, per il Gran Paniko al bazar in piazzale Re Astolfo, e

le divertentissime marionette del Brunette Bros. Circus nel Cortile di Levante della Biblioteca Loria. E ancora le poetiche acrobazie del funambolo Karl Stets, e il coinvolgimento del territorio con la Compagnia Teatrale Le Lucciole, i lettori di Donare Voci e i guitti di Basa Manovalanza.

«Dopo il racconto e il teatro - sottolinea Morelli - è ora il tempo dei grandi concerti che animeranno la città insieme a tutti gli appuntamenti dei Mercoledì e de La Carpi Estate. Andiamo a-



vanti dunque con sempre più entusiasmo, consapevoli come Concentrico sia un festival affermato e che crescerà ulteriormente nella sua prossima edizione. Questa rappresenta il modello di cultura partecipata che abbiamo in mente e che realizzeremo sempre di più e sempre meglio».



'CUBETTO'
A sinistra
e a destra,
due immagini
delle scuole Frassoni
di Finale, al centro
dell'indagine
della Procura
di Modena
sul cemento
depotenziato



FINALE L'indagine sul cemento depotenziato continua alle scuole Frassoni e in altri edifici del cratere

'Cubetto', due ingegneri per la Procura

«I tempi non saranno lunghi, ma proporzionati alla complessità del caso»

FINALE

Due consulenti, ovvero due ingegneri, per aiutare la Procura della Repubblica nella complessa indagine 'Cubetto' sul cemento depotenziato alle scuole Frassoni di Finale. E proprio perché gli edifici sotto esame saranno altri, ieri il procuratore capo Lucia Musti ha fatto sapere che la Procura «ha conferito un incarico a due ingegneri: si tratta di un incarico di consulenza - spiega la Musti - che serve a preparare la richiesta di incidente probatorio che verrà presentata al gip. Perché abbiamo fatto ricorso a questo metodo? - continua il procuratore capo - l'indagine è molto complessa e non riguarda solo la scuola di Finale, ma anche altri edifici, perché la zona del cratere è vasta, e il terremoto non ha interessato solo la provincia di Modena».

«Economicità processuale»

«Allo stato, la Procura procede per associazione per delinquere - spiega ancora il procuratore capo Musti - per questi motivi, appare opportuno



L'INDAGINE
A sinistra,
il procuratore capo
della Repubblica
di Modena
Lucia Musti.
Sotto, il Qr code
per vedere
con uno smartphone
l'intervista di ieri in cui
il procuratore spiega
la decisione
di conferire
un incarico
a due ingegneri.
A destra, ancora
le scuole di Finale
al centro
dell'indagine

per ragioni di economicità processuale richiedere un unico incidente probatorio al gip. Quindi sarà una richiesta molto complessa, e poiché siamo in tema di elevato tecnicismo, il pm si avvale di consulenti privati, due ingegneri, che aiuteranno il pubblico

ministero a preparare la richiesta di incidente probatorio. Questo comporta che i tempi saranno non lunghi - conclude la Musti - ma proporzionati alla complessità dell'indagine, perché la Procura lavora continuamente, giorno e notte».



CAVEZZO La finale si giocherà martedì 28

Non solo Europei: ecco il torneo dei quartieri

CAVEZZO

Con gli Europei di Francia in pieno svolgimento, ecco che a Cavezzo non si fanno mancare nulla con il loro 'grande



calcio'. L'amministrazione comunale di Cavezzo, infatti, in collaborazione con la polisportiva, sta organizzando il 'Torneo dei quartieri di calcio 2016'.

Nel girone A sono state inserite queste formazioni: Bellinacina, Centro, Cirenaica e Motta; nel B, invece, Campo Sportivo, Disvetro, Giardino e Sant'Anna. Finale martedì 28 alle 20.45 con una partita amichevole di calcio femminile e alle 22.15 la finalissima per la conquista del torneo.

CAVEZZO Il sindaco Luppi presenta il cartellone: «Un'offerta variegata, per tutti i gusti e le età»

Un'estate ricca di appuntamenti

Giovedì alle 21 la commedia dialettale 'Niente sesso, siamo pensionati'

CAVEZZO

«Nuovi appuntamenti in programma con la decima edizione di 'E...state a Cavezzo', rassegna di iniziative che si terranno fino all'11 settembre, promossi dalla cooperativa 'Giardino', dalle associazioni locali e dal Comune. Giovedì alle 21, la compagnia 'Stelle allo specchio' presenterà la commedia dialettale 'Niente sesso, siamo pensionati'. Ingresso libero. Appuntamento a Villa Giardino. E', in piena fase di svolgimento il 'Torneo dei quartieri' di calcio allo stadio comunale 'Nino Borsari'. La finale si terrà martedì 28 giugno.

Il sindaco Lisa Luppi, nel presentare pubblicamente la rassegna, ha spiegato: «Estate, da sempre un tourbillon di momenti ricreativi, di svago e divertimento. L'arrivo della bella stagione mette allegria. Cavezzo si conferma, da sempre, un paese dall'offerta variegata, per tutti i gusti ed età. Cercando di coinvolgere ogni angolo del proprio territorio. Con un occhio attento alla cultura e al sapere. La vivacità e lo stato di salute di una piccola cittadina si riflettono anche nel calendario delle manifestazioni. A Cavezzo si è preparato un sapiente mix di eventi, capaci di produrre e trasmettere gioia, capacità



di saper stare insieme e divertimento. Pure quest'estate - continua il primo cit-

tadino - il programma è davvero ricco d'iniziativa e di appuntamenti significativi. Tante belle opportunità per socializzare, vivere insieme e condividere momenti di svago. Il programma presentato è sostenuto dall'amministrazione Comunale che guida. L'hanno realizzato quella miriade di realtà, quella galassia ricca e fantastica che solo il nostro territorio sa offrire. Fatto di associazioni, esercizi commerciali più o meno grandi, realtà e società sportive all'avanguardia, parrocchie e cittadini delle frazioni. Che tanto bene caratterizzano buona parte della cultura e delle tradizioni italiane».

SASSUOLO

Lavori alla rete fognaria in viale Matteotti

SASSUOLO

Domani Hera inizierà importanti lavori alle reti fognaria ed acquedottistica in viale Matteotti a Sassuolo. Le operazioni prevedono la sostituzione dell'esistente condotta fognaria in cemento con una nuova tubazione in vetroresina. Contemporaneamente verrà effettuata anche la sostituzione della condotta di acquedotto presente in quel tratto, del diametro di 80 mm, con una nuova tubazione in PVC che, grazie al diametro maggiore (200 mm) garantirà un potenziamento

della rete di distribuzione dell'acqua. «L'intervento, programmato in stretto accordo con il Comune di Sassuolo, ha lo scopo di rinnovare le tubature attuali, adeguando e migliorando i servizi idrici a beneficio dei cittadini» - recita Hera in una nota. I lavori avranno una durata indicativa di 8 settimane e comporteranno un investimento di circa 220.000 euro, finanziati da Hera all'interno del piano investimenti del servizio idrico integrato. Grazie alla contemporaneità di realizzazione delle due nuove tubazioni verranno ottimizzati i tempi d'intervento, minimizzando così i

disagi che il cantiere potrà causare. Durante l'esecuzione delle opere sono infatti previste modifiche alla circolazione, in particolare la chiusura degli accessi da viale 28 Settembre e via Braida a viale Matteotti. Sarà comunque sempre garantito l'accesso ai residenti, ai mezzi di soccorso e agli esercizi commerciali, in questo caso pedonale. Le informazioni circa le modifiche alla viabilità esistente verranno fornite di man in mano con l'avanzamento delle fasi lavorative tramite apposita cartellonistica stradale, in accordo con l'amministrazione comunale e la polizia municipale.

SASSUOLO Oggi nella sede di Confindustria ceramica. Ci sarà anche Palma Costi

Squinzi e Muzzarelli per i 40 anni dalla fondazione del Centro Ceramico

SASSUOLO

Sarà il presidente della Mapei Giorgio Squinzi, assieme all'assessore regionale alle Attività Produttive Palma Costi ed al presidente della Provincia di Modena Giancarlo Muzzarelli, una delle autorità che interverranno oggi alle 17 presso la Palazzina Ducale della Casiglia - sede di Confindustria Ceramica (nella foto) - in occasione delle celebrazioni per il 40° anniversario della fondazione del Centro Ceramico.

L'incontro, a cui porteranno il proprio saluto anche il rettore dell'Università di Bologna Francesco Ubertini, il presidente di Confindustria Ceramica Vittorio Borelli e quello del Centro Ceramico Roberto Fabbri, «ha come obiettivo quello di raccontare 4 decenni di collaborazione tra il mondo dell'industria ceramica ed il Centro Ceramico che, come noto, è un Consorzio Universitario afferente all'Università di Bologna - afferma Giorgio



Timellini, già direttore per una decina d'anni -. Ma soprattutto conoscere quelli che saranno i percorsi futuri, ascoltandoli dalle parole della direttrice Maria Chiara Bignozzi».

L'Attività del Centro Ceramico si articola in servizi a favore delle aziende, quali servizi di assistenza tecnica alle imprese - analisi e prove su materie prime, semilavorati e prodotti finiti, ricerca e trasferi-

mento tecnologico e formazione -, ma anche a Confindustria Ceramica attraverso il supporto allo sviluppo di normative nazionali ed internazionali sui temi delle piastrelle di ceramica e della posa.

Partecipa a progetti finanziati dall'Unione Europea e dalla Regione Emilia Romagna in ambito ceramico, declinati in modo significativo sui temi della sostenibilità e delle sue applicazioni.



Giorgio Squinzi

DISTRETTO

Elezioni, la sinistra Pd rialza la testa

DISTRETTO

Come sempre e a qualsiasi livello, un turno elettorale ha effetti sui piccoli equilibri locali. Così infatti c'è un pezzo di Pd locale che legge le sconfitte del partito, più abbondanti delle vittorie, insieme alle due città perse in provincia, Finale Emilia e Pavullo, come una bocciatura della linea nazionale. E' così per Renzo Catucci, consiglio comunale, ed esponente della sinistra Pd che così commenta: «Elezioni amministrative: l'arroganza non paga». Insomma la linea renziana non piace, e per questo ora c'è chi alza la testa. Lontano il 40 per cento delle europee.

Di diverso parere è il compagno di partito e di consiglio di Catucci, ovvero il renziano della prima ora, Gino Venturelli: «E' un voto amministrativo, dove comunque malgrado una notevole percentuale di astensioni sono state fatte scelte locali. Poi sicuramente le analisi possono avere svariate sfaccettature, anche a livello di politica nazionale. Se la si vuole mettere a questo livello allora io dico: perchè i

cinque stelle non hanno conquistato tutti i comuni dove si sono presentati? Perché il centro destra non ha vinto a Napoli? Perché il centro sinistra ha vinto a Bologna ma ha perso a Trieste, Finale e Pavullo? Perché la Lega ha perso Varese? Forse perchè si tratta di un voto amministrativo con le sue logiche e le sue dinamiche prettamente locali».

Ancora più duro di Catucci è però il consigliere comunale del Pd di Maranello, Marco Giovanelli: «Capita che a fare i fenomeni poi si casca male. - esordisce - mi dispiace, molto. Perché a quel grande progetto io ci ho creduto. E tanta gente esclusa, derisa e delusa, sbeffeggiata e scansata oggi piange per questo risultato. E dispiace perchè non servirà questa lezione a far cambiare le persone che fin qui hanno svilito e demolito quel grande progetto. Spero tuttavia spero. Spero. Che qualcuno in più apra gli occhi. Allora forse qualcosa cambierà. Tieniti il tuo lanciafiamme segretario usurpatore. Che il popolo anche senza, ti ha bocciato».

(si.lon.)

PARTNER

TERRACIELO
FUNERAL HOME

Il posto più bello dove dirsi addio

efi
Esclusiva Funeraria Italiana

Quando serve, ovunque serve
 con rispetto e convenienza
 24 ore su 24

NUOVO CONSORZIO FUNERARIO SASSOLESE

GIÀ IMPRESA

CARLO MORANDI
DAL 1920

24 ORE SU 24
 348 77 36 744
 366 42 48 57

Sassuolo
 Via Pia 20
 0536 80 75 64

www.consorziofunerariosassolese.com

DELLE PERSONE
MASSIMO RISPETTO
 E DELLE RECQUE

DISTRETTO Con l'avvicinarsi della gara per l'assegnazione del servizio, cominciano le prese di posizione

Bando rifiuti: Legambiente vuole il porta a porta

«Insieme alla tariffa puntuale, per ridurre la produzione di rifiuti»

DISTRETTO

Si avvicina il momento della ridiscussione del ruolo di Hera nella gestione dei servizi presso i Comuni, col bando di gara, e le pressioni, perché il bando consenta di avere un servizio migliore, cominciano a farsi sentire.

Questa volta è Legambiente che manifesta il suo pensiero: «Nei prossimi mesi i comuni del distretto ceramico dovranno dare le proprie indicazioni sul bando di gara per individuare il gestore del servizio di raccolta e gestione rifiuti (attualmente Hera) - esordisce in una lettera l'associazione - Questo bando, che a quanto ci è dato sapere sarà emesso il prossimo anno, dovrà recepire le indicazioni della nuova legge regionale sui rifiuti, che prevede entro 5 anni l'obiettivo di raccolta differenziata al 73 per cento, la riduzione del 20/25 per cento dei rifiuti prodotti procapite e la tariffazione di tipo puntuale».

Insomma obiettivi significativi, a partire dalla



CASSONETTI Addio al sistema diffuso delle aree ecologiche?

tariffazione puntuale, vero tallone di Achille della gestione del servizio locale: «Tra le decisioni fondamentali che i comuni assumeranno, vi è quella della tipologia di raccolta che il gestore vincitore del

bando dovrà attuare sul territorio per rispettare gli obiettivi di legge. - ricorda Legambiente - ricordiamo ancora una volta, che la modalità di raccolta "porta a porta" è quella in grado di ottenere migliori

risultati e benefici in termini di quantità e qualità di raccolta differenziata, equità fiscale, incentivo alla riduzione della produzione dei rifiuti e numero di occupati nel servizio. A dimostrarlo vi so-

no numerose esperienze, maturate in moltissimi comuni (anche di grandi dimensioni) in tutta Italia».

Un passaggio epocale, quello del Porta a porta, che sarà complesso, ma fondamentale secondo l'associazione ambientalista: «Ovviamente il passaggio dalla raccolta con

quindi essere avviata con successo anche nel nostro territorio. Chiediamo pertanto ai Comuni del Distretto Ceramico di esprimere nel bando una chiara richiesta di organizzare la raccolta "porta a porta", possibilmente in modo omogeneo in tutto il territorio».

«Una rivoluzione che deve essere gestita con attenzione e competenza»

«Ovviamente per fare ciò è indispensabile una visione obiettiva del tema, - concludono gli ambientalisti - libera dalle

«Una rivoluzione che deve essere gestita con attenzione e competenza» dal gestore, - conferma Legambiente - rifacendosi anche alle esperienze effettuate da altre realtà al fine di ridurre al minimo e superare eventuali problematiche. Questa modalità di raccolta sta dando ottimi risultati in tante realtà - sia del nord che del centro e sud Italia - e può

«perplexità» che da sempre l'attuale gestore (Hera) nutre nei confronti del "porta a porta". Perplexità che probabilmente sono legate ai guadagni che la multiutility (e indirettamente i comuni che ne sono azionisti) ottiene dall'incenerimento dei rifiuti».

(si.lon.)

FIORANO

Guaza ed San Svan Festa con gli anziani



FIORANO

Per il tredicesimo anno il Maggio Fioranese si conclude a fine giugno, con la 'Guaza ed San Svan', ultimo impegno del Comitato Fiorano in Festa, in accordo con la Parrocchia, il Comune, con l'intervento dell'Associazione Alpini, dell'Avf e di tanti volontari, nel giorno di San Giovanni Battista, patrono del capoluogo.

Tutti coloro che hanno settant'anni sono invitati per la cena sotto le stelle in programma nel centro parrocchiale in Via Vittorio Veneto, venerdì, alle 20; dovranno solo portare con sé la lettera di invito ricevuta e, se vogliono, farsi accompagnare dai amici e familiari, i quali pagheranno 15 euro a persona.

«E' un momento in onore

degli anziani del nostro paese, anche come segno della riconoscenza e del rispetto che dobbiamo a chi ha contribuito col proprio lavoro alla crescita della comunità e ancora può dare tanto per saggezza ed esempio, soprattutto ai giovani» scrivono nella lettera invito il presidente del comitato Gian Carla Moscatini e il sindaco Francesco Tosi. L'ultimo atto del Maggio Fioranese è però soltanto la fine di un capitolo. Si attendono la sagra di Ubersetto domenica 3 luglio, Woodstock dal 15 al 17 luglio, la rinata Fiera di Fiorano la prima domenica d'agosto, la sagra di S. Lorenzo a Nirano il 10 agosto, la centenaria Fiera di San Rocco a Spezzano il 16 agosto e infine la trecentenaria Festa della Beata Vergine del Castello, Sagra dell'8 Settembre.

FORMIGINE Senso di marcia invertito

Nuovi lavori per la viabilità a Casinalbo: riaprirà via Sant'Ambrogio

FORMIGINE

Proseguono gli interventi di riqualificazione della frazione di Casinalbo. A partire da domani, per consentire i lavori di asfaltatura, verrà interdetta alla circolazione del traffico la via S. Ambrogio, nel tratto compreso tra via Fiori e via Palazzi fino a venerdì. Dopo le modifiche apportate alla mobilità della frazione nelle scorse settimane attraverso l'introduzione di un semaforo sulla via Erri Billò che consente l'uscita diretta sulla via Giardini e la reintroduzione del doppio senso di marcia sulla via Palazzi, sarà la volta della via Sant'Ambrogio. Non appena ultimati i lavori, infatti, da sabato la strada sarà riaperta con senso di marcia invertito rispetto a

quello attuale. Le auto, pertanto, potranno accedere direttamente al centro storico provenendo da Magreta e, più in generale, dalla Modena-Sassuolo. «Come abbiamo illustrato nell'ultimo consiglio di frazione - afferma l'assessore ai lavori pubblici Armando Pagliani - il senso di marcia invertito è da considerarsi sperimentale e propedeutico alla continuazione dei lavori. Ricordiamo infatti che gli interventi di riqualificazione della rete idrica che sta eseguendo Hera in questi giorni comporteranno limitazioni alternate alla circolazione delle strade circostanti con particolare riferimento alle vie Sant'Ambrogio e Bassa Paolucci. Riteniamo che i miglioramenti introdotti alla viabilità aiuteranno ad attenuare gli inevitabili disagi».



Armando Pagliani

MARANELLO Assegno da 5.000 euro ciascuno

Consegnate le borse di studio della Fondazione Manni a quattro ricercatori



con sede a Milano; fa parte del consiglio anche Don Paolo Monelli, parroco di Maranel-

lo). Presenti anche Giovanni Barbanti della commissione giudicatrice e l'avvocato An-

tonella Fontana. I beneficiari delle borse di studio sono Luca Probo dell'Università Pontificia Salesiana di Roma e tre giovani, tra ricercatori e laureati, dell'ateneo modenese: Alice Benedetti (giurisprudenza), Matteo Guadi e Cristiano Guidetti (medicina). La Fondazione è nata grazie al lascito testamentario di Francesco Manni, una delle figure più note di Maranello, scomparso nel 2011 a 97 anni, proprietario di numerosi beni e terreni sul territorio comunale.



SPILAMBERTO

**Rissa tra cingalesi:
«Grazie alle forze
dell'ordine
per le indagini»**

SPILAMBERTO

Il sindaco di Spilamberto Umberto Costantini ed il vice-sindaco Salvatore Francioso ringraziano le forze dell'ordine dopo la denuncia di un gruppo di cingalesi a seguito di una rissa durante una partita di cricket.

«Vorremmo ringraziare di cuore le forze dell'ordine per il lavoro svolto e per le indagini che hanno portato alla denuncia di undici persone - spiegano - La comunità cingalese è la comunità di origine straniera più

numerosa di Spilamberto e da tempo con questo gruppo si è sviluppata un'importante collaborazione. Non vogliamo assolutamente che questo venga messo in discussione da azioni sconosciute di un gruppo isolato di balordi. Non facciamo di tutta l'erba un fascio. Il nostro auspicio è che vi sia la dovuta collaborazione della comunità cingalese con l'autorità giudiziaria per fare piena luce sulla vicenda. Lavoriamo per continuare ad essere la comunità coesa ed unita che siamo sempre stati».

VIGNOLA L'opera è stata aggiudicata al «Consorzio costruttori estense» con sede a Ferrara

VIGNOLA

A partire da ieri sono iniziati i lavori del secondo stralcio funzionale dell'intervento denominato "Riqualificazione Urbana di Via Libertà" nel tratto compreso fra via dell'Oratorio e via G. Matteotti, con creazione di isola ambientale a servizio dei poli scolastici".

Tale opera, aggiudicata all'impresa C.c.e. consorzio costruttori estense con sede a Ferrara a fronte del ribasso offerto pari all'11,92% dell'importo posto a base di gara, avrà una durata prevista di 120 giorni ed un costo pari a 505.218,51 euro.

I lavori prevedono la realizzazione di una pista ciclabile in sede propria, lungo via Libertà, il rifacimento del pedonale e l'adeguamento della sede stradale, attualmente a doppio senso di marcia, a senso unico nel tratto da via C. Plessi a via Labriola.

Il progetto prevede inoltre il rifacimento dell'impianto di pubblica illuminazione, l'implementazio-

Al via il secondo stralcio di lavori su via Libertà

Sarà creata anche un'isola ambientale a servizio dei poli scolastici



ne della raccolta delle acque meteoriche, la predisposizione per la futura installazione della fibra ottica nonché l'abbattimento delle barriere architettoniche. E' inoltre previsto il ri-

facimento della pavimentazione stradale di via Libertà mediante utilizzo di conglomerato bituminoso denominato Asphalt Rubber "Gap graded", che garantisce, in termini prestazionali,

elevate capacità drenanti e fonoassorbimenti, contribuendo al miglioramento della sicurezza stradale e della qualità ambientale, riduzione rumore e vibrazioni.



E' anche prevista la realizzazione dell'isola ambientale nelle vie Raimondi, Garavini, Volpi, Nasi, Agnini e Di Vittorio, di cui è già stata avviata la sperimentazione da circa un anno, con la finalità di implementare la sicurezza dei fruitori del polo scolastico. Tale intervento prevede la creazione di sensi unici, ad

eccezione di via Agnini, e la realizzazione di un percorso ciclo-pedonale ad uso promiscuo su un lato delle strade interessate.

Al fine di migliorare la sicurezza sarà inoltre realizzata una "zona 30" che ricomprenderà via Libertà, nel tratto tra via Matteotti e la Casa Protetta e le strade limitrofe.

SPILAMBERTO Un assaggio della manifestazione che è giunta alla sua 146esima edizione

Anteprima della Fiera con "Caccia al fantasma"

Nelle vie del centro l'originale gioco a squadre con ricchi premi

SPILAMBERTO

Si terrà oggi dalle 21, l'anteprima della Fiera di San Giovanni nel centro di Spilamberto con la "Caccia al fantasma", il gioco a squadre organizzato dall'associazione Le Botteghe di Messer Filippo.

L'appuntamento rientra all'interno dell'anteprima della 146ª Fiera di San Giovanni e si intreccia con la storia di Spilamberto, che per l'occasione si prepara ad accogliere i partecipanti che si ritroveranno protagonisti di un grande evento per una serata unica nel suo genere, che trasformerà in un grande e suggestivo teatro vivente il centro storico del paese.

Dal Torrione di Spilamberto, luogo ricco di storia e mistero, dove il fantasma di Messer Filippo in alcune notti ancora vaga e si fa sentire dalla sua cella, so-

no scappati fantasmi di personaggi famosi che vagano in Centro Storico. Bisogna dunque scovarli e fare in modo che ritornino da dove sono venuti. Ma come fare? Iscrivendosi gratuitamente al gioco e seguendo una mappa per individuarli, ascoltare ciò che avranno da dire, guardare bene il costume che indossano e indovinare chi sono. Fantasmi che in realtà sono attori in costume, dislocati lungo le vie, le piazze, le chiese, il castello, davanti alle botteghe in un percorso prestabilito.

Vince chi indovina più fantasmi nel minor tempo possibile, anche aiutato dai vari indizi che saranno collocati nelle vetrine delle attività commerciali aderenti all'iniziativa. E' un grande gioco-spettacolo per gruppi e famiglie e si può partecipare iscrivendosi singolarmente o a gruppi, richiedendo

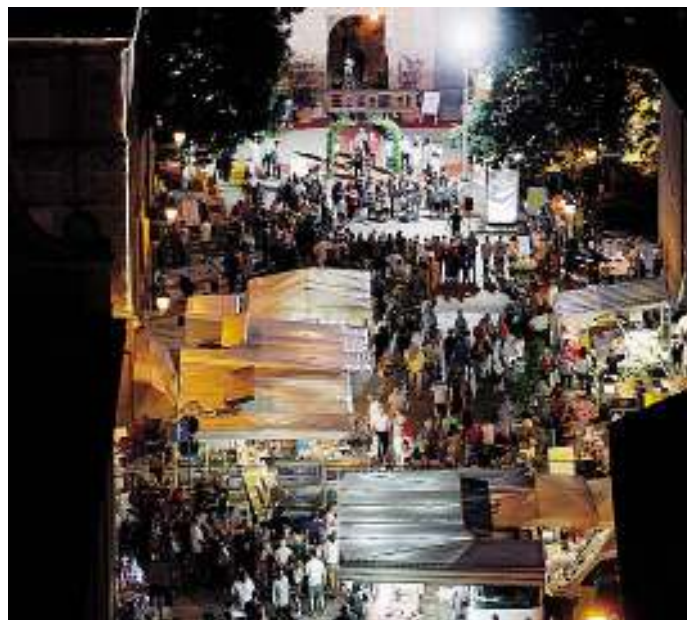

la scheda di iscrizione alle attività commerciali che espongono la vetrofania con il logo della manifestazione.

In palio ci sono ricchi premi, che saranno assegnati alle 23 al Torrione Medioevale, quando i fan-

tasmi sveleranno la loro identità ai partecipanti e al pubblico e saranno proclamati i vincitori del gioco, con la comunicazione della classifica finale elaborata dalla Giuria.

In caso di maltempo l'iniziativa è annullata.

IN BREVE

Bomporto, Rosso Rubino

alla cantina Divinja di Sorbara

Sarà la Cantina Divinja di Sorbara la protagonista dell'appuntamento in programma giovedì nell'ambito della rassegna "Rosso Rubino" dedicata alla valorizzazione delle cantine del Lambrusco.

A partire dalle ore 19 nell'area della struttura sarà possibile degustare i vini della cantina, i prodotti tipici della "Consorteria del maiale" con un rinfresco curato dalla pasticceria "Cometa" di Sorbara e i borlenghi di Lele.

Alle ore 21 è in programma lo spettacolo "Bolle danzanti", balli e musica latino-americana della scuola J-Latino's di Modena con coreografia finale "50 sfumature di Salsa".

Previste anche passeggiate a cavallo nel vigneto con battesimo della sella per adulti e bambini con "Il Ranch Le 2 Z".

Rosso Rubino, il festival del Lambrusco, si svolge quest'anno fino al 28 giugno con un programma di incontri degustazioni, musica e spettacoli nelle cantine di Bomporto, Sorbara e San Prospero.

Ogni cantina presenta un evento speciale, accompagnato da degustazioni dei vini di produzione abbinati a specialità gastronomiche.

Nata nel 2006, la rassegna Rosso Rubino ha superato lo scorso anno le tre mila presenze anche grazie all'Expo 2015.

Castelfranco, sorpreso a spacciare: arrestato

E' stato sorpreso a cedere 2 grammi di cocaina in pieno centro ed è stato arrestato. Nei guai è finito un 36enne napoletano sorpreso dai carabinieri in centro a Castelfranco a spacciare. A Casa aveva altri 4 grammi di droga.

SERRAMAZZONI Le iniziative sportive in programma per i prossimi mesi

Al via stagione estiva della piscina scoperta, del Centro Federale Tennis e di "Esploraria Adventure Park"

SERRAMAZZONI

È in funzione dallo scorso sabato 4 giugno e resterà aperta fino al prossimo 28 agosto, la piscina estiva comunale di Serramazzoni, gestita dal Csi, il Centro Sportivo Italiano. La piscina è aperta tutti i giorni, con i seguenti orari: dal lunedì al sabato dalle 10 alle 19 e la domenica dalle ore 9.30 alle 19 e con chiusura prevista solamente in

caso di maltempo. Lo staff prevede anche l'organizzazione di eventi domenicali oltre a pacchetti abbonamenti, sconti e agevolazioni per tutti i clienti delle Piscine Pergolesi di Modena, per le scuole, i centri estivi e le parrocchie. Inoltre i bambini sotto i cinque anni e le persone con disabilità possono entrare gratuita-

mente. Tutte le informazioni utili si possono ottenere telefonando al 370 3148869, oppure recandosi direttamente presso la piscina comunale in via Dorando Pietri 191 a Serramazzoni.

Sono anche partiti i corsi del Centro Federale Estivo della Federazione Italiana Tennis, ultimo rimasto attivo in regione e che ha vi-

sto transitare tanti giovani poi diventati tennisti professionisti di alto livello. I giovani atleti sono ospitati nella struttura dello Ial, la Scuola Alberghiera e di Ristorazione di Serramazzoni e si alleneranno sui 12 campi da tennis adiacenti, 9 in terra battuta e 3 in sintetico.

Per chi ama l'avventura è

poi attivo a Serramazzoni, in via Serra Pineta, "Esploraria Serra Adventure Park". La struttura si trova all'interno di un'area verde di grande pregio, nella quale si potrà vivere l'esperienza dell'albering fino a oltre 15 metri, per un'esperienza verticale carica di adrenalina. Ci sono anche percorsi di sicurezza segui-

ti da guide abilitate per far vivere l'esperienza verticale a partire già dai 3 anni. Di fianco all'area del Parco Avventura c'è un'area multisport dove poter praticare beach volley, basket, pallavolo e calcetto, con novità di quest'anno, noleggio mountain bike con le quali percorrere una rete sentieristica d'eccellenza. Altre novità per il 2016, infine, l'area slackline e il tree climbing adventure.

MONTECRETO La stagione del Monte Cimone è aperta ufficialmente, con le seggiovie a pieno regime e tanti itinerari

Funky Day, un successo raddoppiato

Oltre 400 biker hanno preso parte alla manifestazione

MONTECRETO

Il sole del sabato ha ba-
ciato il Funky Day, portando a Montecreto il doppio degli appassionati di mountain bike rispetto allo scorso anno. La stagione del Monte Cimone è aperta ufficialmente, con le seggiovie a pieno regime e tanti itinerari da scoprire nel verde della Natura in Appennino.

Funky Day cresce e raddoppia i numeri: presenti all'edizione 2016 sono stati oltre 400 biker, molti dei quali hanno scelto la formula weekend per godersi

■ *Presenti oltre 400 biker, molti dei quali hanno scelto la formula weekend per godersi due giorni di pura mountain bike, riempiendo le strutture ricettive e riversandosi a fiumi sugli splendidi sentieri di Montecreto*

due giorni di pura mountain bike, riempiendo le strutture ricettive e riversandosi a fiumi sugli splendidi sentieri di Montecreto. Il Monte Cimone è stato teatro di una due giorni di divertimento all'insegna delle due ruote, con i grandi nomi del downhill italiano, Giovanna Bonazzi e Bruno Zanchi, e la spettacolarità della bmx di Alessandro Barbero.

Il sabato è stato illuminato da un piacevole sole che ha scaldato cuore e muscoli dei tantissimi appassionati di cross country ed enduro: il giro guidato della mattina ha portato un centinaio di iscritti alla scoperta degli scor-



DIVERTIMENTO
Alcune immagini del Funky Day e dei suoi partecipanti



ci mozzafiato di Montecreto e Sestola, con una dovuta tappa gastronomica nell'incantevole borgo di Magrignana. Il pomeriggio ha visto i downhill sfidarsi nella "Stay Strong Walter 7", la gara in onore del biker Walter Belli, per ricordare che anche gli infortuni più gravi non fermano il fuoco di una grande passione.

Il Funky Party ha trasformato la sera in una notte bianca, con il suggestivo centro storico di Montecreto reso interamente pedonale per dare spazio alla festa animata da musica, enogastronomia locale e le incredibili evoluzioni del Kobra Team di Alex Barbero, icona internazionale della bmx freestyle, che anche quest'anno ha portato in vetta i suoi 20 anni di esperienza per lasciare il pubblico a bocca aperta tra backflip e rotazioni estreme.

Il tempo ballerino della

domenica non ha frenato l'entusiasmo e, terminata la pioggia della prima mattinata, le attività si sono svolte come da programma, con un giro guidato di circa 25 km sul Berceto. Hanno fatto seguito le premiazioni golliardiche per le migliori categorie di downhill, simpatia e partecipazione, con una menzione d'onore a Giovanna Bonazzi e Bruno Zanchi, che hanno festeggiato i 25 anni dal loro primo titolo mondiale UCI. A chiudere le danze del Funky Day è stato lo spettacolo di bmx del Kobra Team, che ha saputo incantare ancora una volta gli spettatori, dando una sferzata di adrenalina a tutti i presenti.

La stagione estiva del Monte Cimone è stata inaugurata ufficialmente, le seggiovie resteranno aperte tutti i weekend fino a settembre con un biglietto unico valido per tutti gli impianti di Sestola e Montecreto.

IN BREVE

Pavullo, 60enne in manette

I carabinieri della compagnia di Pavullo nel corso di un controllo di routine sul territorio hanno individuato un condannato per il reato di droga e lo hanno arrestato.

I militari hanno così dato esecuzione ad un ordine di carcerazione nei confronti di un 60enne che deve espiare 11 mesi di reclusione come stabilito dal tribunale al termine del processo per detenzione ai fini di spaccio di sostanze stupefacenti.

I MERCATI

. Lunedì Maranello (Pozza) Modena Montese Pievepelago San Felice sul Panaro	Maranello Montecreto Montefiorino Novi di Modena (Rovereto) Serramazzoni Spilamberto
. Martedì Bomporto (Sorbara) Campogalliano Castelfranco Emilia Castelnuovo Rangone (Montale) Frassinoro Lama Mocogno Novi di Modena San Possidonio Sassuolo Soliera Zocca	. Giovedì Bastiglia Bomporto Camposanto Carpi Fiorano Modenese Formigine (Magreta-Casinalbo) Medolla Nonantola Polinago Sestola Vignola
. Mercoledì Castelvetro di Modena Cavezzo Finale Emilia Fiorano Modenese (Spezzano) Guiglia	. Venerdì Castelfranco Emilia Concordia sulla Secchia Finale Emilia (Massa Finalese)

Maranello (Gorzano)
San Cesario sul Panaro
San Felice sul Panaro
Sassuolo
Savignano sul Panaro

. Sabato
Carpi
Castelnuovo Rangone
Formigine
Guiglia
Marano sul Panaro
Mirandola
Pavullo nel Frignano
Ravaro
San Prospero
Soliera

. Domenica
Cavezzo
Fanano
Fiomalbo
Guiglia
Palagano
Polinago

NUMERI UTILI

Pronto soccorso 118
Carabinieri 112
Questura 113
Vigili del fuoco 115
Guardia di Finanza 117
Emergenza infanzia 114
Telefono Azzurro 19696
Soccorso ACI 803116

SICUREZZA

Questura 059/410411
Polizia Stradale 059/248911
Polizia Municipale 059/20314
Polizia Ferroviaria 059/222336
Polizia Modena Nord 059/222336
Sos Truffa 800 631316
Carabinieri 059/3166111
Vittime Reati 059/284109

Guardie Giurate 059/209437
Giudice di Pace 059/2131996

SERVIZI

Provincia di Modena 059/209111
Comune di Modena 059/20311
Comune Informa 059/20312
Anagrafe 059/2032077
Movimenti Consumatori 059/343759
Info Agroalimentare 059/2033486
Sos turista 059/2032557
Agenzia delle Entrate 059/8393111
Cimitero San Cataldo 059/334103
Pony Express 059/828111
Centro Anziani 059/303320
Oggetti Smarriti 059/2033247
Alcolisti Anonimi 333/4208029
Guasti Enel 803 500

AMBIENTE

Servizio Clienti Hera 800 999500
S. Clienti Hera da cellulare 199 199500
Energia elettrica Hera 800 999010
Gas Hera 800 713666
Acqua e fognature Hera 800 713900
Teleriscaldamento Hera 800 713699
Centro Fauna Selvatica 339/8183676
Guardia Med. Veterinaria 059/311812

SALUTE

Policlinico 059/4222111
Usl 16 centralino 059/435111
Trasporto misericordia 059/332398
Croce Rossa 059/222209
Guardia Medica 059/375050
Tribunale Malato 059/4222243
Tribunale Malato fax 059/4222225

VISITE AI DEGENTI

NUOVO OSPEDALE CIVILE S. AGOSTINO - ESTENSE DI MODENA

ANESTESIA, RIANIMAZIONE E TERAPIA ANTALGICA

Visita ai degenti da lun a dom: 18.30-19.30

Sono ammesse due persone per degente

CARDIOLOGIA

Visita ai degenti da lun a dom: 8.00-9.00; 12.30-13.30; 18.15-19.15

U.T.I.C da lun a dom: 12.30-13.30; 18.15-19.15

CHIRURGIA GENERALE

Visita ai degenti da lun a dom: 6.30-8.15; 12.00-15.00; 18.00-21.00

CHIRURGIA VASCOLARE

Visita ai degenti da lun a dom: 7.00-8.00; 12.00-16.30; 18.15-20.00

ENDOCRINOLOGIA E MALATTIE DEL METABOLISMO

Visita ai degenti da lun a dom: 6.30-9.00; 12.15-15.00; 18.15-21.00

GERIATRIA

Visita ai degenti da lun a dom: 6.30-9.00; 12.20-15.00; 18.20-20.30

LUNGODEGENZA POST ACUZIE

Visita ai degenti da lun a dom: 7.00-9.00; 12.15-15.00; 18.15-20.30

MEDICINA AD INDIRIZZO CARDIOVASCOLARE

Visita ai degenti da lun a dom: 7.00-9.00; 12.30-14.00; 18.30-20.00

MEDICINA D'URGENZA E PRONTO SOCCORSO

Visita ai degenti da lun a dom: 7.00-9.00; 12.15-15.00; 17.00-20.00

UTMI: 13.15-14.15; 18.30-19.30

MEDICINA INTERNA E GASTROENTEROLOGIA

Visita ai degenti da lun a dom: 6.30-9.00; 12.30-14.00; 18.30-21.30

MEDICINA AD INDIRIZZO METABOLICO / NUTRIZIONISTICO

Visita ai degenti da lun a dom: 6.30-9.00; 12.15-14.30; 18.15-21.00

MEDICINA RIABILITATIVA

Visita ai degenti da lun a dom: 7.00-9.00; 12.15-14.00; 18.15-21.00

NEUROCHIRURGIA

Visita ai degenti da lun a dom: 6.30-8.30; 12.00-14.00; 18.00-21.30

CLINICA NEUROLOGICA - STROKE UNIT

Visita ai degenti da lun a dom: 7.00-9.00; 12.00-14.00; 18.00-20.00

Stroke Unit : 12.00-14.00; 18.00-20.00

NEURORADIOLOGIA

Apertura al pubblico lun, mer, ven: 10.00-13.00; gio: 10.00-16.00;

sab: 9.00-12.00

ORTOPEDIA

Visita ai degenti da lun a dom: 6.30-8.30; 12.15-16.00; 18.15-21.00

RIANIMAZIONE NEURORIANIMAZIONE

Visita ai degenti da lun a dom: 13.00-14.00

SERVIZIO PSICHIATRICO DI DIAGNOSI E CURA

Visita ai degenti da lun a sab: 13.30-14.30; 18.30-19.45;

dom e festivi: 10.30-11.30; 15.30-17.30

NUMERI UTILI SANITÀ

MODENA

Informazioni 059 375050

Apertura al pubblico da lun a ven: 20.00-8.00 | sab e prefestivi: 10.00-8.00 (8.00 del giorno successivo al festivo)

CARPI

Informazioni 059 659342

Apertura al pubblico da lun a ven: 20.00-8.00 | sab e prefestivi: 10.00-8.00 (8.00 del giorno successivo al festivo)

CASTELFRANCO EMILIA

Informazioni 059 375050

Apertura al pubblico da lun a ven: 20.00-8.00 | sab e prefestivi: 10.00-8.00 (8.00 del giorno successivo al festivo)

CAVEZZO

Informazioni 848 800 328

Apertura al pubblico da lun a ven: 20.00-8.00 | sab e prefestivi: 10.00-8.00 (8.00 del giorno successivo al festivo)

FINALE EMILIA

Informazioni 848 800 328

Apertura al pubblico da lun a ven: 20.00-8.00 | sab e prefestivi: 10.00-8.00 (8.00 del giorno successivo al festivo)

FORMIGINE

Informazioni 059 558077

Apertura al pubblico da lun a ven: 20.00-8.00 | sab e prefestivi: 10.00-8.00 (8.00 del giorno successivo al festivo)

FRASSINORO

Informazioni 0536 309650

Apertura al pubblico da lun a ven: 20.00-8.00 | sab e prefestivi: 10.00-8.00 (8.00 del giorno successivo al festivo)

LAMA MOCOGNO

Informazioni 0536 44880

Apertura al pubblico sab e prefestivi: 10.00-8.00 (8.00 del giorno successivo al festivo)

MIRANDOLA

Informazioni 848 800 328

Apertura al pubblico da lun a ven: 20.00-8.00 | sab e prefestivi: 10.00-8.00 (8.00 del giorno successivo al festivo)

MONTEFIORINO

Informazioni 0536 309500

Apertura al pubblico da lun a ven: 20.00-8.00 | sab e prefestivi: 10.00-8.00 (8.00 del giorno successivo al festivo)

MONTESE

Informazioni 059 982076

Apertura al pubblico da lun a ven: 20.00-8.00 | sab e prefestivi: 10.00-8.00 (8.00 del giorno successivo al festivo)

NONANTOLA

Informazioni 059 375050

Apertura al pubblico da lun a ven: 20.00-8.00 | sab e prefestivi: 10.00-8.00 (8.00 del giorno successivo al festivo)

PALAGANO

Informazioni 0536 309680

Apertura al pubblico da lun a ven: 20.00-8.00 | sab e prefestivi: 10.00-8.00 (8.00 del giorno successivo al festivo)

PAVULLO NEL FRIGNANO

Informazioni 0536 309720

Apertura al pubblico da lun a ven: 20.00-8.00 | sab e prefestivi: 10.00-8.00 (8.00 del giorno successivo al festivo)

PIEVEPELAGO

Informazioni 0536 309801

Apertura al pubblico da lun a ven: 20.00-8.00 | sab e prefestivi: 10.00-8.00 (8.00 del giorno successivo al festivo)

PRIGNANO SULLA SECCHIA

Informazioni 0536 874180

Apertura al pubblico da lun a ven: 20.00-8.00 | sab e prefestivi: 10.00-8.00 (8.00 del giorno successivo al festivo)

SASSUOLO

Informazioni 0536 874015

Apertura al pubblico da lun a ven: 20.00-8.00 | sab e prefestivi: 10.00-8.00 (8.00 del giorno successivo al festivo)

SERRAMAZZONI

Informazioni 0536 954255

Apertura al pubblico da lun a ven: 20.00-8.00 | sab e prefestivi: 10.00-8.00 (8.00 del giorno successivo al festivo)

SESTOLA

Informazioni 0536 62669

Apertura al pubblico da lun a ven: 20.00-8.00 | sab e prefestivi: 10.00-8.00 (8.00 del giorno successivo al festivo)

SPILAMBERTO

Informazioni 059 782732

Apertura al pubblico da lun a ven: 20.00-8.00 | sab e prefestivi: 10.00-8.00 (8.00 del giorno successivo al festivo)

VIGNOLA

Informazioni 059 7574740

Apertura al pubblico da lun a ven: 20.00-8.00 | sab e prefestivi: 10.00-8.00 (8.00 del giorno successivo al festivo)

ZOCICA

Informazioni 059 7574780

Apertura al pubblico da lun a ven: 20.00-8.00 | sab e prefestivi: 10.00-8.00 (8.00 del giorno successivo al festivo)



FARMACIE DI MODENA

Farmacia Albareto (Albareto)

Strada Albareto, 685 - 059-318334;

Farmacia Autodromo

Strada Formigina - 059-331382;

Farmacia B. V. Popolo

Via Str. Naz.le Giardini, 30/32

059-223877;

Farmacia B.V. della Salute

Corso Canalchiaro, 127

059-238319;

Farmacia Baggiovara

Er. Giacobazzi

Via Canalino, 54 - 059-223821;

Farmacia Bernasconi

Corso Vittorio Emanuele II, 78

059-210144;

Farmacia Borri Maria

Via Giardini, 760 - 059-355454;

Farmacia Bruni

Via Emilia Centro, 180

059-243359;

Farmacia Buon Pastore

Via Conco, 32 - 059-300411;

Comunale Crocetta

Via Ciro Menotti, 370 - 059-251452;

Comunale del Pozzo

Via Emilia Est, 416 - 059-360091;

Comunale Giardini

Via Giardini, 431/a - 059-353579;

Comunale Gramsci

Via Gramsci, 45 - 059-311110;

Comunale La Rotonda

Via Casalegno, 39 - 059-441501;

Comunale Modena Est

Via IX Gennaio 1950, 29

059-282202;

Comunale Modena Ovest

Via del Giglio, 19 - 059-821316;

Comunale Morane

Via Morane, 274 - 059-300500;

Comunale Storchi

Viale Storchi, 155 - 059-222238;

Comunale Vignolese

Via Vignolese, 537 - 059-363330;

Comunale Villaggio Giardini

Via Pasteur, 21 - 059-342040;

Farmacia Del Collegio

Via Emilia Centro, 151

059-222549;

Farmacia Della Bona P. e G. Snc

(San Damaso)

Strada Vignolese, 1263

059-469108;

Farmacia Grandemilla (Cittanova)

Via Emilia Ovest, 1480

059-848755;

Farmacia Madonna Pellegrina

Via Bellinzona, 59/61 - 059-392732;

Farmacia Madonna

Via Tabacchi, 5 - 059-333153;

Farmacia Montegrappa

Via Costa Cesare, 60 - 059-331366;

Farmacia Quattro Ville

(Castelfranco - Lesignana)

Via S. Onofrio, 107 - 059-827367;

Farmacia S. Agostino Dini M.

Piazzale Erri - 059-216297;

Farmacia S. Antonio

Viale Verdi, 161 - 059-221389;

Farmacia S. Omobono

Via Emilia Centro, 167

059-222872;

Farmacia San Faustino di Incerti G.

Via Giardini, 236 - 059-351157;

Farmacia San Geminiano

Viale Buon Pastore, 400

059-305352;

Farmacia San Giorgio

Via Manifattura Tabacchi, 79

059-223827;

Farmacia San Giuseppe Dott.ssa

Via Castellaro, 25 - 059-243369;

Farmacia San Lazzaro Sas

Largo Garibaldi Giuseppe, 18

059-223736;

EVENTI A MODENA E PROVINCIA

21 giugno - Modena

Mercatino biologico Biopomposa

Mercatino settimanale di prodotti agricoli biologici
In Piazza Pomposa - Dalle ore 07,00 alle 14,00;
Info: tel. 347/5632650

21 giugno - Carpi

Aperitivo al N.I.C.

Aperitivo con ricco buffet dalle ore 18,00; Presso "NIC - New Italian Cafe"
Via delle Magliaie 13; Info: tel. 349/6699060

21 giugno - Modena

Aperitivo al Next Age 65

Dalle ore 18,00 alle 20,00 un fresco aperitivo con buffet
Presso "Next Age 65 Discobar", Via Emilia Est 963

21 giugno - Modena

Aperitivo & buffet

Ricco Buffet ad accompagnare l'orario dell'aperitivo: cocktails, long drinks, vini rossi e bianchi italiani ed internazionali! Presso "Bar Mascagni"
Panta Rei, Via Emilia Est 93 - Info: tel. 348/8095406

21 giugno - Modena

Aperitivo & Musica

Ricco aperitivo & musica dalle 18,30 - Live o Dj set dalle 20,00 - 21,00
Presso "Elio, illumina l'eccellenza", Via Manifattura Tabacchi

21 giugno - Modena

L'Estate di Modenamoremio

Spettacoli imperdibili di danza, musica e teatro
In Piazza XX Settembre e Piazza Roma - Dalle ore 20,00
Ingresso gratuito - Info: tel. 059/212714

21 giugno - Modena

Parrucche Pazzi

Dove il divertimento farà da padrone: con nuovi dj, nuovo show e nuovi boys
Presso "Frozen", Strada Contrada 346; Info: tel. 059/460860

22 giugno - Modena

Mercato di libri e piccolo collezionismo

Il mercatino propone libri usati e da collezione, manifesti cinematografici, vecchie edizioni di giornali, cartoline, santini e monete da collezione;
In centro storico, Piazzetta Sant'Eufemia; Dalle ore 08,00 alle 18,00

22 giugno - Modena

Modena Bai Nait - IV edizione

Visite alla città in compagnia di esperti - Ritrovo: davanti all'ingresso del
Duomo - Corso Duomo - Ore 20,50; Info e prenotazioni: tel. 339/1196575

22 giugno - Modena

Il Mercoledì sera del Sir Francis Drake Pub

Appuntamento fisso ogni mercoledì: dalle 22,00 Dj Set, musica funk, soul blues, hip hop. Happy hour su birra, shots, cocktail e vino in bottiglia
Presso "Sir Francis Drake Pub", Viale Emilio Po' 86/A

23 giugno - Modena

Happy Hour Beer

Tutti i giovedì happy beer per tutta la serata, con sconti sulle consumazioni di tutte le birre: 11 qualità (anche artigianali) esclusivamente alla spina
Presso "Sir Francis Drake pub", Viale Emilio Po' 86/a

24 giugno - Modena

Campagna in città - Il mercato dei produttori agricoli

Il mercato del contadino, ovvero dei produttori agricoli con qualità garantita
Presso Parco Ferrari - Dalle ore 14,00 alle 20,00



IL SANTO

San Luigi Gonzaga

Religioso

Il matrimonio dei suoi genitori - il marchese Ferrante Gonzaga e Marta dei conti Tana di Chieri (Torino) - si è celebrato nel palazzo reale di Madrid, perché Ferrante è al servizio di re Filippo II di Spagna. Luigi è poi nato nel castello di famiglia: è il primo di sette figli, erede del titolo e naturalmente con un futuro di soldato. Perciò il padre lo porta in mezzo alla truppa già da bambino. Poi cominciano per lui i soggiorni in varie corti e gli studi.

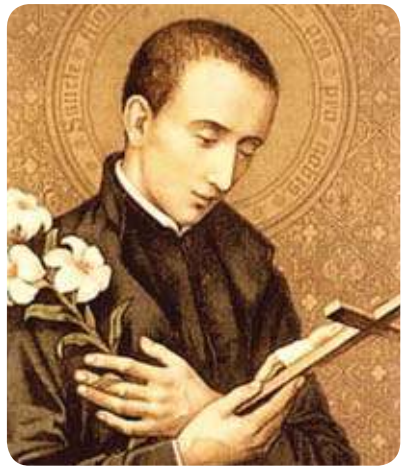

Nel 1580, dodicenne, Luigi riceve la prima Comunione dalle mani di san Carlo Borromeo. Nel 1581 va a Madrid per due anni, come paggio di corte e studente. È di questa epoca un suo ritratto. Autore è il grande El Greco, che mostra il Luigi autentico (come pochi altri suoi ritratti), e ben diverso dal fragile piagnone raffigurato più tardi da tanta

pittura per sentito dire, fuorviata dal fervore maldestro di oratori e biografi: purtroppo la sua austerità di vita (da lui contrapposta alla fiacchezza morale del gran mondo) sarà, per molto tempo, presentata come una sorta di aversione ossessiva nei confronti della donna. In Spagna, Luigi è brillante alunno di lettere, scienza e filosofia e tiene la tradizionale dissertazione universitaria; insieme, legge testi spirituali e relazioni missionarie, si concentra nella preghiera, decide di farsi gesuita e - malgrado la contrarietà del padre - a 17 anni entra nel noviziato della Compagnia di Gesù a Roma, dove studia teologia e filosofia. Luigi si muove bene anche in politica, anche se la sua salute è fragile. Nel ritorno a Roma, un misterioso segnale gli annuncia vicina la morte. Morirà all'età di 23 anni a Roma il 21 giugno 1591. Nel 1726, papa Benedetto XIII lo proclamerà santo. Il suo corpo si trova nella chiesa di Sant'Ignazio a Roma, e il capo è custodito invece nella basilica a lui dedicata, in Castiglione delle Stiviere, suo paese natale.

LA RICETTA • Farfalle con zucchine zafferano e speck

Ingredienti:

- . 5 Zucchine
- . 130 g di speck
- . 1 Bustina di zafferano
- . 1 Cipolla
- . 400 g di farfalle
- . 200 ml di brodo vegetale
- . Olio extravergine di oliva q.b.
- . Pepe q.b.
- . Sale q.b.

Numero di persone: 4

Note: Primo piatto

Preparazione:

Lavate le zucchine sotto l'acqua corrente, eliminate le estremità e tagliatele a rondelle sottili. Tritate finemente la cipolla, dopo averla pulita, e sminuzzate lo speck con l'aiuto di un coltello affilato. Versate due cucchiai di olio in una padella e mettete la cipolla a soffriggere. Aggiungete le zucchine, salatele, versate un mestolo di brodo e fatele cuocere a fiamma bassa per quindici minuti. Unite anche lo speck e lo zafferano, regolate di sale e pepe, mescolate e proseguite la cottura per altri cinque minuti. Nel frattempo fate scaldare una pentola con abbondante acqua salata sul fornello e, quando giunge a ebollizione, buttate la pasta. Scolatela al dente e unitela nella padella con gli altri ingredienti. Mentecate con un mestolo di acqua di cottura, mescolate e servite subito in tavola. Ricetta da www.gustissimo.it



Album fotografico

Il sole addosso, la bellezza negli occhi... Foto scattata ed inviata da Federici Roberto, nostro lettore.



Per le vostre fotografie (con un breve testo di commento) sui luoghi che amate della vostra provincia, le curiosità dai vostri viaggi e le vostre passioni, inviate a: graficipp@libero.it

ACCADDE OGGI

1885 - A Iseo viene inaugurata la linea ferroviaria per Brescia, primo tratto della Ferrovia Brescia Iseo Edolo
1887 - Gran Bretagna: giubileo della regina Vittoria del Regno Unito
1940 - Seconda guerra mondiale: la Francia si arrende alla Germania
1942 - Seconda guerra mondiale: Tobruk cade nelle mani delle forze italo-tedesche
1957 - Canada: Ellen Louks Fairclough diventa il primo ministro donna
1963 - Giovanni Battista Montini diventa papa Paolo VI

1969 - Georges Pompidou vince le elezioni della Quinta Repubblica francese
1970 - A Città del Messico il Brasile conquista il terzo titolo mondiale battendo in finale l'Italia per 4-1
2001 - USA: emissione del francobollo commemorativo di Frida Kahlo
2001 - Africa del Sud: prima eclissi totale di sole del III millennio
2004 - Spazio: la SpaceShipOne compie il primo volo spaziale sviluppato con soli fondi privati

WEB UTILE

Municipio di Modena: www.comune.modena.it
Provincia di Modena: www.provincia.modena.it
Informazioni turistiche: turismo.comune.modena.it/it/canali-tematici/scopri-il-territorio
Informazioni Appennino: www.appenninomodense.net/ar75/
Servizi biblioteche universitarie: www.biblioreggio.unimo.it
Istruzione a Modena: istruzione.comune.modena.it/istruzione/
Camera di commercio: www.mo.camcom.it/
Prefettura di Modena: www.prefetturamodena.it/
Poste italiane: www.poste.it
Regione Emilia Romagna: www.regione.emilia-romagna.it
Diocesi di Modena e Nonantola: www.modena.chiesacattolica.it
Servizi sanitari - ospedalieri: www.policlinico.mo.it/
Servizi Hera: www.gruppohera.it



TRENI LOCALI

Per informazioni: 840.151.152

Linea Modena - Sassuolo

Partenze da Modena:

Feriali: 6.00 - 6.30 - 7.00 - 7.30 - 8.00 - 8.30 - 8.55 (bus) - 9.35 - 10.35 (bus) - 11.35 - 12.05 - 12.35 - 13.05 - 13.35 - 14.05 - 14.35 - 15.35 - 16.35 - 17.05 - 17.20 (bus) - 18.05 - 18.35 - 19.10 (bus) - 19.35 - 20.40 (bus)

Festivi: i treni non circolano nei giorni festivi

Partenze da Sassuolo:

Feriali: 6.09 - 6.44 - 7.09 - 7.44 - 8.09 - 8.44 - 9.14 - 9.45 (bus) - 10.14 - 11.35 (bus) - 12.14 - 12.49 - 13.14 - 13.49 - 14.14 - 14.49 - 15.14 - 16.14 - 17.14 - 17.49 - 18.15 (bus) - 18.49 - 19.14 - 19.55 (bus) - 20.14 - 21.25 (bus)

Festivi: i treni non circolano nei giorni festivi

Linea Vignola - Bologna

Partenze da Vignola:

Feriali: 6.07 - 6.46 - 7.48 - 8.48 - 9.48 - 10.48 - 11.48 - 12.48 - 13.48 - 14.48 - 15.48 - 16.48 - 17.48 - 18.48 - 19.48 - 20.48 - 21.22 - 22.30 (bus)

Festivi: 7.48 - 10.48 - 13.48 - 16.48 - 20.48

Partenze da Bologna:

Feriali: 5.30 - 6.37 - 7.15 - 8.16 - 8.42 - 9.16 - 10.16 - 10.42 - 11.16 - 12.16 - 13.16 - 13.42 - 14.16 - 15.16 - 15.44 - 16.16 - 17.16 - 18.16 - 19.16 - 20.16 - 21.16 (bus)

Festivi: 6.37 - 9.16 - 12.16 - 15.16 - 19.16



AEROPORTI

AEROPORTO DI PARMA
Tel. 0521-9515

Voli per LONDRA
dal 27 marzo al 29 ottobre
partenze ore 11,20 (Ma, Gi, Sa)

Voli per TRAPANI
dal 28 marzo al 29 ottobre
partenze ore 21,40 (Lu, Ma, Sa)

AEROPORTO DI BOLOGNA
Tel. 051-6479615

Voli per BERLINO (Schonefeld)
dal 27 marzo al 29 ottobre
partenze ore 13,40 (Tutti i giorni)

Voli per FRANCOFORTE
dal 29 marzo al 29 ottobre
partenze ore 06,15 (Tutti i giorni)
dal 27 marzo al 29 ottobre
partenze ore 10,50 (Tutti i giorni)

Voli per LONDRA (Stansted)
dal 27 marzo al 29 ottobre
partenze ore 06,30 (Tutti i giorni)

Voli per MADRID
dal 27 marzo al 29 ottobre
partenze ore 17,05 (Tutti i giorni)
dal 27 marzo al 29 ottobre
partenze ore 18,50 (Tutti i giorni)

Voli per MONACO
dal 27 marzo al 29 ottobre
partenze ore 16,50 (Tutti i giorni)

Voli per PARIGI (Charles de Gaulle)
dal 27 marzo al 29 ottobre
partenze ore 07,00 (Tutti i giorni)

Voli per ROMA FIUMICINO
dal 1 aprile al 29 ottobre
partenze ore 07,30 (Tutti i giorni)
dal 27 marzo al 29 ottobre
partenze ore 12,15 (Tutti i giorni)

CALCIO SERIE A - IL SASSUOLO Nonostante le conferme ufficiali i nerazzurri fanno sul serio per l'attaccante neroverde

Maglia da titolare e... business is business ecco perchè l'Inter crede nel colpo Berardi

Business is business. Anche nel calcio, dove le plusvalenze valgono oro. L'assunto per spiegare come sia necessario guardarlo con attenzione, lo scenario ipotetico (almeno per ora) capace di tenere insieme Domenico Berardi e l'Inter, che a Piazza Risorgimento ha recapitato un'offerta di quelle a cui si aggiunge l'aggettivo «importante». Venticinque milioni al club, il prezzo fatto per mandarlo alla Juve, altrettanti nel quinquennale da prospettare al giocatore, considerando più o meno il lordo con la fiscalità italiana. I rumours parlano di questi dettagli, nell'investimento approvato da Milano sponda nerazzurra. Dove è stato Roberto Mancini, a far capire chiaramente a Berardi e al suo entourage che con la maglia dell'Inter farebbe il titolare. Con la chance di proseguire nel suo percorso di crescita: più complicato, immaginando un minutaggio conteso da big già ultraffermati, da farsi alla Juventus, che tra l'altro non si è ancora rassegnata a perdere Morata.

E qui veniamo al "business is business". Fossero davvero venticinque milioni, con relativa plusvalenza (il suo acquisto è stato perfezionato nel 2015 a 10 milioni, pagabili in quattro anni), per il Sassuolo potrebbe comunque trattarsi di un affare. A maggior ragione vista la decisione della Juve, presa insieme a neroverdi e giocatore, di posticipare ancora lo sbarco a To-

Mancini gli ha garantito un posto negli undici, più difficile da trovare in una Juve dalla concorrenza più forte



UOMO MERCATO Domenico Berardi (classe '94) e sopra Roberto Mancini

AFFARI Qui più avanti il discorso tra i due club
**E coi nerazzurri in ballo
 lo scambio tra Acerbi e Ranocchia**

Icontatti tra Sassuolo e Inter non riguardano solo Berardi e anzi, c'è un'operazione che al momento ha molte più probabilità di



andare in porto, tanto che nei giorni scorsi si parlava di ufficialità imminente. Lo scambio Acerbi-Ranocchia, con conguaglio a favore di Piazza Risorgimento: le due società sarebbero già d'accordo e così i giocatori, con dettagli sull'ingaggio da li-

mare (sembra da parte di Ranocchia). Con Ranocchia e Cannavaro la linea difensiva avrebbe ulteriore esperienza internazionale, con tanto anche sulla voglia di riscatto dell'interista, reduce da mesi non esaltanti a Genova. Dall'altra parte, quella di Acerbi sarebbe comunque una sottrazione pesante: c'è il suo marchio nell'evoluzione difensiva che ha sostenuto il salto in Europa.

L'ATTACCO NEROVERDE

Lapadula comunque primo obiettivo

Che Berardi resti, come sperano i tifosi neroverdi (e Di Francesco) o che, a maggior ragione, Mimmo emigri verso una delle tradizionali big del calcio italiano, il Sassuolo ha in Gianluca Lapadula il primo obiettivo per rafforzare l'attacco. Capocannoniere dell'ultima serie B, capace di giocare sia da centravanti che da punta esterna, il classe '90 di Torino lascerà il Pescara. Su di lui è forte da diverse settimane il Sassuolo, che a differenza di altri club inter-



GOLEADOR Gianluca Lapadula

essati (come il Napoli) potrebbe garantirgli più minutaggio. A maggior ragione se si dovesse sostituire Berardi, dato che in quel caso molto probabilmente Defrel si sposterebbe nel più "naturale" ruolo di esterno.

rino. Venticinque milioni: da qua o da là, la cifra a cui attingere per rimpiazzare Mimmo, pur nella difficoltà di tempi ristretti dal preliminare di Europa League.

Ma i colori dell'acquirente significano molto: non è un mistero che l'asse costruito da Sassuolo e Juve sia forte e produttivo come dimostrano le tante operazioni condotte in vera o presunta sinergia (l'ultima quella del talentino Sensi, Zaza la più clamorosa). Potrebbe scalfirlo l'affare con l'Inter? A riguardo, vanno ricordate le recenti parole di Squinzi, patron peraltro tifoso del Milan, oltre che grande estimatore di Allegri: «Domenico non andrà all'Inter, non è nelle mie intenzioni cederlo al club nerazzurro», Mister Mapei dixit, blindando l'asset più prezioso del patrimonio tecnico del Sassuolo. Ma è altrettanto vero che da grande imprenditore quale è, Squinzi potrebbe comunque valutare l'importante offerta a tinte nerazzurre: è la speranza dell'Inter e forse del giocatore, ora in vacanza all'estero e che al ritorno conoscerà il suo futuro. Sapendo che a Sassuolo resterebbe comunque da stella, col mentore Di Francesco e la possibilità di giocare l'Europa League appena conquistata.

(Francesco Tomei)

Sul tavolo da Milano 25 milioni, gli stessi dell'accordo coi bianconeri. E per il giocatore cinque anni a 2,5 milioni

CALCIO Conti economici: venerdì la verifica dei parametri Covisoc

Modena, continua la corsa contro il tempo per l'iscrizione

Continua la corsa contro il tempo del Modena per completare l'iscrizione alla Lega Pro, coi relativi adempimenti necessari. Cruciale sarà la data di venerdì prossimo, con la verifica dei parametri Covisoc (la commissione che vigila sulle società calcistiche pro), che sono parametri economici, tra cui il rapporto tra patrimonio netto e attivo.

Nel frattempo, poichè comunque, garantita l'iscrizione



PATRON Antonio Callendo

ne anche in Comune, dove è stato verificato il pagamento da parte di Caliendo della rata di dicembre 2015 dei mutui sul Braglia, i tempi corrono e c'è da preparare la nuova stagione sportiva, cominciano a delinearsi i progetti della nuova area tecnica. A costruire la squadra da affidare a mister Bergodi, sarà l'ex Ternana Guglielmo Aciri, prossimo direttore sportivo del Modena. Giorico uno dei nomi da cui ripartire in campo.

CALCIO GIOVANILE Al Braglia i piccoli gialloblù

Continua l'Avantigialli camp ieri il secondo open day

E' iniziato ieri sul terreno di gioco dello stadio Braglia il secondo open day degli Avantigialli Camp, sin qui con un nutrito numero di partecipanti, che simultaneamente hanno indossato la prima e la seconda divisa del Modena F.C. «pieni di gioia ed entusiasmo», dicono dal club gialloblù.

La seconda edizione degli Avantigialli Camp proseguirà fino a venerdì.



Per effettuare le iscrizioni, disponibili gli indirizzi email modena-

camp@modenafc.net e settoregiovanile@modenafc.net



SERIE D

■ **CASTELFRANCO.** Ceduti al Mezzolara Negri e il giovane della juniores Garretto ('98).

■ **CASTELVETRO.** Preso il giovane difensore Matteo Laruccia, classe '97, di proprietà del Sassuolo, nell'ultima stagione al Castelfranco.

PROMOZIONE

■ **FORMIGINE.** Gli ultimi arrivi sono quelli di Giovanardi (c) dal Castelvetro e Sanna (a) dal Rolo. Queste invece le partenze: Fabbri (d, Casalgrandese), Ansaloni (a) e Algeri (c, Fiorano), Bedogni (a, Bagnolese), Ganzerla (a, svinc.), Jauber (a, svinc.), Feninno (a svinc.), Toni (p, svinc.), Abate (p, svinc.), Lanziner (d, svinc.).

■ **V.CAMPOSANTO.** Arrivano tre giovani: Tralli (d, '97) dalla juniores del S.Felice, Martinelli (p, '98) dalla Sammartinese, Luppi (c, '97) dal XII Morelli.

PRIMA CATEGORIA

■ **LEVIZZANO.** Ufficializzato Anang (a), dalla Flos Frugi.

■ **MANZOLINO.** E' praticamente chiuso il mercato del Manzolino: arriva anche Bosi del Ganaceto che però l'United Carpi lo ha già ufficializzato. Questi gli arrivi del Manzolino: Ridjic (c) e Oriandi (c, Monteombraro), Satalino L. (c) e Salatino M. (a, Centese), Aldrovandi (p, Galeazza), Bosi (c, Ganaceto).

■ **POLINAGO.** Arrivano Montorsi (a, Scandianese) e Tonarini (p, Pavullo), svincolato Celotto che è richiesto da Pavullo e Fox Junior.

■ **RAVARINO.** Ha trovato sistemazione l'attaccante Zanni che si è accasato al Masone. Zanni è stato grande protagonista in questi anni con i suoi gol tra le province di Reggio, Parma e Modena.

■ **VIRTUS CIBENO.** Primi arrivi: De Caroli (p, Riese), Barletta (a, United Carpi).

La Virtus conferma il portiere Manfredotti, i difensori Pastorelli, Bisi, Falceri e Martinelli e i centrocampisti Ripa, Malagoli, Cattini e Lambruschini. Aggregato alla prima squadra il giovane

MERCATO DILETTANTI Il Real Panaro si chiamerà Real Bastiglia

Il Castelvetro prende Laruccia Formigine: ecco Giovanardi

attaccante Taurino ('96). Intanto Maurizio Vincenzi sarà il vice di mister Alberini e Gino Perrotta è il nuovo allenatore della juniores della Virtus Cibeno.

SECONDA CATEGORIA

■ **FORTITUDO.** Arrivano in prestito dalla Cittadella i giovani Po (c, '96) e Zodda (d, '96). Inoltre, la società comunica l'interruzione del rapporto sportivo con Alessio Tondo, portiere e capitano della promozione.

■ **REAL PANARO.** La situazione si è sbloccata, forse grazie all'aiuto di Antonio Grani che dovrebbe entrare in società. «Si - dice il presidente Bacchelli - la Seconda la facciamo e cambieremo anche nome: ci chiameremo Real Bastiglia e giocheremo ovviamente a Bastiglia. L'allenatore? Lo sto cercando».

■ **UNITED CARPI.** Per la panchina contattati Buffagni e Benetti.

TERZA CATEGORIA

■ **CAMPOGALLIANO.** Presso Grasso (d) dal Fellegara.

LE ALTRE

Primo arrivo alla **Casalgrandese:** Fabbri dal Formigine.

Rolo: l'arrivo di Formato dal Castelfranco (quest'anno era alla Casalgrandese) non è ancora ufficiale.

La **Scandianese** ha ufficializzato ieri Curti (c, '84) dalla Casalgrandese, Carrobbi (a, '81) dall'Arcetana, Vecchi (d, '90) dalla Cittadella.

Bel colpo in entrata del **Nibbiano**, il direttore sportivo Marzio Merli ha definito l'arrivo del portiere Stefano Cabrini, classe 1996 è nato a Sant'Angelo Lodigiano e in questa stagione ha giocato nel Piacenza in Serie D come vice di Boccanera.

La **Bagnolese** ha ufficializzato il terzino Gabriele Cilloni, classe '94, ex giovanili del Modena e quest'anno alla Fezzanese in serie D

Due rinforzi importanti in casa **Axys Zola Predosa** che ha ufficializzato il portiere Millemaggi, classe '84, dal Sasso Marconi e il difensore, ex Professionista, Riccardo Regno, classe '92, proveniente dalla Pro Patria.



DIFENSORE Matteo Laruccia (Castelvetro)

Il **Castellarano** ha ufficializzato il difensore Sghedoni Marco, classe '91, dalla Rosselli Mutina.

Il **Campagnola** ha ufficializzato il portiere Matteo Bersellini, classe '89, ex Cadelbosco e Langhiranese tra le altre. Primo arrivo per la **Virtus Libertas** che ha chiuso con l'ex attaccante della Riese Domenico Doria, quest'anno al Suzzara.

Il **Calcara** piazza due colpi di mercato come Simone Cristoni, classe 1988, dalla Castellettese e Daniele Perrotta, 1990 ex Anzolavino.

La neonata **Guastalla Saturno** darà la panchina all'allenatore del Saturno Cabrini.

Grandi movimenti a **Casalgrande.** Dopo le partenze per fine prestito di Rossi e Gualandri alla Scandianese, Berdaj e Bhairi al Fiorano, ha deciso di liberare i giocatori: Barile, Compagno, Purpura, Caroli, Corradini, Notari e di cedere a titolo definitivo il giovane Thairi Anas alla Borzanese

Continua a rinforzarsi il **Quattro Castella** che ha preso gli esperti difensori Nironi e Rocchi dal Pievecella e l'attaccante Idi Mbaye dall'Albinea. La **Virtus Calerno** continua a rinforzare la rosa in vista del prossimo campio-

nato di Prima categoria. Arriva il giovane portiere Simone Galimberti, classe '96, dalla Castelnovese/Melettolese e il terzino Roberto Garofalo dalla Virtus Libertas.

Il **Basilica 2000** ufficializza l'arrivo del difensore Melloni Marco classe 96 dal Bibbiano Sanpolo e l'arrivo dell'attaccante Stirparo Francesco classe 96 dal Real Val Baganza

RINUNCE

Nonostante qualche voce che stava circolando da alcuni giorni, la Nuova Aurora, neopromossa in Prima categoria, si iscriverà visto che ha già preso il mister, Bonazzi, ex Poggese.

Non si iscriverà invece alla Seconda il Barca Reno.

RIPESCAGGI

Il Dipartimento Interregionale ha pubblicato i punteggi delle squadre che hanno vinto i Play Off dei rispettivi gironi della Serie D 2015/2016. Tale graduatoria, calcolata secondo i parametri indicati nel C.U. n. 371 della L-ND, ha valore per la priorità in caso di eventuali ripescaggi nella Lega Pro 2016/2017. Ecco la classifica: 1^ Caronnesse (2,1578 punti), 2^ Lecco (2,1052), 3^ Campodarsego (2,0789), 4^ Alma Juventus Fano (2,05), 5^ Fondi (2,0294), 6^ Cavese (1,8888), 7^ Gavorrano (1,8441), 8^ Olbia (1,8235), 9^ Correggese (1,6842).

Sempre il Dipartimento ha stilato la classifica delle squadre perdenti i Play Off Serie D 2015/2016 che saranno prese in considerazione per eventuali ripescaggi nella categoria superiore in caso si esaurisse la graduatoria delle vincenti playoff: 1^ Lavagnese (1,9473 punti), 2^ Frattese (1,9444), 3^ Montecatini (1,8529), 4^ Torres (1,8235), 5^ Forlì (1,8157), 6^ Francavilla* (1,7941), 7^ Campobasso* (1,7941), 8^ Ital Lenti Belluno (1,7631), 9^ Seregno (1,6842); *miglior classifica per maggior numero reti segnate.

(Matteo Pierotti)

I 2003 del Castelvetro brillano in Francia

■ **MONTLOUIS SUR LOIRE (FRANCIA).** Nel torneo "Euro 2016", disputato a Montlouis Sur Loire, i 2003 del Castelvetro hanno conquistato il quarto posto. La squadra biancoazzurra, che rappresentava la Svizzera, si è qualificata agli ottavi di finale conquistando sei punti nel proprio girone, frutto di due vittorie contro Albania e Francia e una sconfitta contro la Romania (squadra vincitrice della competizione). I ragazzi modenesi hanno poi superato ottavi e quarti approdando fino alla semifinale dove si sono arresi al Portogallo. Infine, nella finale 3°-4° posto sono stati battuti dalla Germania. Grandissimo piazzamento, in un torneo che vedeva impegnate squadre provenienti da diverse nazioni, e un bellissimo weekend all'insegna dello sport e del divertimento.



Torneo calcio: successo per il Memorial Cristian Pignoni della Virtus Ancora

■ **SASSUOLO.** Si è svolto presso il campo Don Boccedi di Sassuolo, il 4° Memorial Cristian Pignoni con la partecipazione delle tre squadre dove Pignoni ha giocato. Il tutto si è svolto davanti ad un numerosissimo pubblico con tutti i suoi ex compagni di squadra dove Pignoni ha giocato.

Al triangolare hanno partecipato Bar Del Borgo, Virtus Ancora Salotto Regina e Ancora San Francesco.

Torneo di calcio a 5 Città di Polinago

■ **POLINAGO.** Il torneo di calcio a 5 Città di Polinago è giunto alle semifinali che si svolgeranno oggi, mentre la finalissima sarà disputata venerdì 24/6 sul campo sintetico di Polinago area palazzetto.

Durante la manifestazione è sempre in funzione stand gastronomico con specialità tipiche locali.

Nella foto sotto il portiere della "Fiore Dream Team"

Alfonso Della Corte, già vincitore nell'anno 2015, il portiere della squadra



POLINAGO Il portiere Della Corte



SASSUOLO Virtus Ancora Salotto Regina e Ancora San Francesco.



SASSUOLO Il Bar Del Borgo, a destra le tre squadre partecipanti al memorial Pignoni





Eccellenza gir. A

BAGNOLESE

All: Siligardi (c)
Arrivi: Reggiani (p, Montecchio) Carlini (c, Brescello), Cilloni (c, Fezzanese), Bedogni (a, Formigine)
Partenze: Colla (c, V.Carpaneto) Notari (a, svinc.), Ferrari L. (a, Folgore Rubiera) Lusoli (c, Folgore Rubiera) Bellan (p, svinc.) Cottafavi (p, Castellarano)

BIBBIANO

All: Paganelli (c)
Arrivi: Beatrizotti (c, Montecchio) Bedotti (a, Fidentina) Pignoni (d, Casalgrande) Lambruschini (d, Biancazzurra) Razzano (p, Piacenza) Fanti (c, Parma)
Partenze: Margini (d, Piccardo&Savorè) Nardi (a, Carignano) Tognoni (c, Carignano) Orlandini (c, Castelnuovo/Meletotese), Melloni (d, Basilica 2000)

CARPINETI

All: Pattacini (c)
Arrivi: Vandelli (p, Fiorano)
Partenze: Mercati (d, svinc.), Mannini (d, Castellarano fp), Predelli (a, Atl.Montagna fp), Marchesini (a, Atl.Montagna fp), Beretti (p)

CASALGRANDESE

All: Cristiani (c)
Arrivi: Fabbri (d, Formigine)
Partenze: Genova (c, Luzzara), Pignoni (d, Bibbiano), Formato (a, Rolo), Curti (c, Scandianese)

CITTADELLA

All: Pedroni-Piccinini (c)
Arrivi: Borghi (p, San Felice), Rizzo (a, Correggese), Ciarlantini (a, Monteombraro), Owusu (c, Folgore Rubiera), Montorsi L. (c, Rosselli)
Partenze: Mustafai (c, Solierese), El Madi (a, Persiceto), Vecchi (d, Scandianese), Saracino (d, Reggiana fp), Refolo (a, Sassuolo fp), Odoro (a, Modena fp), Nefatti (c, S.Agostino fp)

COLORNO

All: Voltolini (n)
Arrivi: Fabris (d, Lentigione), Messineo (d, Fidenza)
Partenze: Demicheli (d, fine attività), Schiarretti (d, Piccardo&Savorè), Oppici (p, Brescello), Urbano (c, Brescello), Delvevo (d, Fiorenzuola), Lorenzini (a, Fiorano), Paterlini (c, Viadana)

FARO

All: Cati (c)
Arrivi: Corvino Joseph (a, Imolese), Gandolfi (d, Sasso Marconi), Teglia (a, Capostrada), Luccarini (d, Real S.Lazzaro), Costantini M. (c, Porretta)

FIDENTINA

All: Mazza (c)
Arrivi: Ierardi (a, Fiorano), Provenzano (a, Salsomaggiore)
Partenze: Galli (c, Agazzanese), Bedotti (c, Bibbiano), Alessandrini (d, Fiorenzuola), Dattaro (a, Borgo San Donnino)

FIORANO

All: Fontana (c)
Arrivi: Lorenzini (a, Colorno), Ansaloni (a, Formigine), Nichola R. (c, Zocca), Nichola V. (a, Zocca), Saetti Baraldi (d, Folgore Rubiera), Baldoni M. (d, Castellarano)
Partenze: Ierardi (a, Fidentina), Rinieri (c, San Michele), Bevoni (d, svinc.), Bernardo (a, svinc.), Naji (c, Svincolato), Vandelli (p, Carpineti), Ruzzo (d), Morotti (a), Masi (d) e Olmi (c, Monteombraro), Beneventi (c, Maranello), Mannina (a, Colombaro), Forchignone (a) e Rivi (d, Levizzano Re)

FIORANUOLA

All: Salmi (n)
Arrivi: Alessandrini (d, Fidentina) Pessagno (c, V.Carpaneto) Delvevo (d, Colorno) Mezzour (a, Lentigione), Napoli (a, Castelvetro) Delporto (a, V.Carpaneto) Rizzo (p, Reggiana) Buffagni (c, Reggiana) Stocchi (a, Reggiana)
Partenze: Piva (d, Fontana Audax), Fogliazza (d, Vigor Carpaneto) Girometta (a, Vigor

Carpaneto) Sessi (c, Luzzara)

FOLGORE RUBIERA

All: Vacondio (n)
Arrivi: Addona (d, Lentigione) Ferrari (a, Bagnolese) Lusoli (c, Bagnolese)
Partenze: Owusu (c, Cittadella Vis) Malivojevic (a, Levizzano) Saetti Baraldi (d, Fiorano), Malivojevic (a, Levizzano Re)

LUZZARA

All: Dall'Asta (c)
Arrivi: Genova (c, Casalgrande) Sessi (c, Fiorenzuola) Ouaden (a, svinc.)
Partenze: Caggiati (c, Madregolo) Tagliafierro (a, Piccardo&Savorè) Guidetti (a, Campagnola) Pradella (p, Boretto)

NIBBIANO

All: Perazzi (c)
Arrivi: Jakimovski (c, Agazzanese), Cabrini (p, Piacenza)
Partenze: D'Aniello (c, V.Carpaneto)

ROLO

All: Ferraboschi (c)
Arrivi: Germano (d, Monteombraro), Formato (a, Casalgrande)
Partenze: Sanna (a) e Sarnelli (a, Formigine), Martini (d, San Felice)

SAN FELICE

All: Galantini (n)
Arrivi: Baia (p, S.Carlo), Casoni (c, Portuense) Martini (d, Rolo), Zogu (a, Bellaria), Beqiraj (c, Carpi)
Partenze: Borghi (p, Cittadella), Della Corte (p, Sanmichese), Spinazzi (d, Riese), Melara (d, svinc.), Di Natale (d), Bulgarelli (d) e Giuriola (c, S.Agostino), Fuseini (s, svinc.) Pecorari (a, Rosselli), Traore (a, Crevalcore)

SANMICHELESE

All: Frigieri (n)
Arrivi: Della Corte (p, San Felice), Fornaciari (c, Formigine)
Partenze: Battara (p, La Pieve), Malpeli (c, fine attività)

VIGOR CARPANETO

All: Mantelli (n)
Arrivi: Fogliazza (d, Fiorenzuola) Girometta (a, Fiorenzuola) Sandrini (c, Caravaggio) Mazzera (c, Salsomaggiore) Colla (c, Bagnolese) D'Aniello (c, Nibbiano)
Partenze: Strozzi (d, Fontana Audax)

Promozione gir. B

ARCETANA

All: Botta (n)
Arrivi: Branchetti (p, Atl. Montagna), Montorsi M. (c, Rosselli), Sabbadini (d, San Faustino fp), Spallanzani (a, Scandianese)
Partenze: Pagliani (a, Masone), Spezzani Fabio (c, Baiso S.), Giaroli (p, fine attiv.), Falbo (a, Falk/Galileo), Carobbi (a, Scandianese)

BRESCELLO

All: Piccinini (n)
Arrivi: Di Maio (a, Piccardo&Savorè), Decò (c) e Scaravonati (c, Asola), Urbano (c, Colorno), Oppici (p, Colorno)
Partenze: Carlini (c, Bagnolese), Fabris (d, Colorno), Colacicco (p, Marzolaro), Pingiotti (a, Basilica 2000), Cataldi (d, Viadana)

CAMPAGNOLA

All: Reggiani (c)
Arrivi: Guidetti (a, Luzzara), Beschi (c, Reggiolo), Vincenzi (d, Dak Ostiglia), Mazza (p, Pegognaga), Bersellini (p, Fontanellatese)
Partenze: Catellani (a, Falk/Galileo), Benassi F. (c, Suzzara), Gargano (a, Zocca), Mariotti (c, Boretto), Corradini (p, fine attività)

CASTELNUOVO

All: Consoli (c)
Arrivi: Bellini (a) e Pagliani (c, Formigine),

Venturelli (p, Monteombraro), Palladini (c, Castellarano)
Partenze: Degli Esposti (c) e Lettieri (a, S.Faustino), Ciresi (d, svinc.), Tollari (c, svinc.)

CASTELLARANO

All: Vinceti (n)
Arrivi: Manini (d, Carpineti fp), Cottafavi (p, Bagnolese), Cerchiaro (a, Atl.Montagna), Sanna (c, Carpi), Sghedoni (d, Rosselli)
Partenze: Debbia (p) e Bonicelli (a, Colombaro), Baldoni (d, Fiorano)

CREVALCORE

All: Santeramo (c)
Arrivi: Traore (a, S.Felice)
Partenze: Girotti (c, Rosselli), D'Este (a, S.Felice)

FABBRICO

All: Iori (c)
Arrivi: Campana (d) e Nazzani (a, Riese), Coghi (d, inattivo), Zecchetti (c, Montecchio), Ficarelli (d, Reggiolo)
Partenze:

FORMIGINE

All: Schillaci (c)
Arrivi: Sanna (a) e Sarnelli (a, Rolo) Simoni N. (p) e Simoni M. (a, Axys), Grosoli (d) e Anakor (a, Monteombraro), Cassano (c, V.Mandrio), Giovanardi (c, Castelvetro)
Partenze: Fabbri (d, Casalgrande), Ansaloni (a) e Algeri (c, Fiorano), Bedogni (a, Bagnolese), Ganzerla (a, svinc.), Jauber (a, svinc.), Feninno (a, svinc.), Toni (p, svinc.), Abate (p, svinc.), Lanziner (d, svinc.)

LA PIEVE

All: Lodi (c)
Arrivi: Battara (p, Sanmichese), Amadori (d, Scandianese)
Partenze: Azzouzi (a, Rosselli), Di Costanzo (a, Riese), Pulga (c, Ganaceto), Po (c, Vis S.Prospero)

MARANELLO

All: Carzoli (c)
Arrivi: Tagliani (a, Scandianese), Grani (d, Castelvetro), Barbieri (c, Casalgrande), Beneventi (c) e Soli (a, Colombaro)
Partenze: Setaro (d, Colombaro), Vacondio (d, Cdr), Donnini (a, Pavullo), Aning (a, Persiceto), Corbelli (a, svinc.), Faita (c, svinc.)

MONTEOMBRARO

All: Cavuoto (n)
Arrivi: Canalini (d, Formigine), Malavasi (p, 4 Ville), Masi (d), Olmi (c), Ruzzo (d) e Morotti (c, Fiorano)
Partenze: Fornetti (d, Riese), Germano (d, Rolo), Grosoli (d) e Anakor (a, Formigine), Ciarlantini (a, Cittadella), Venturelli (p, Castelnuovo), Orlandi (c) e Ridijc (c, Manzolino)

REGGIOLO

All: Semeraro (n)
Arrivi:
Partenze: Beschi (c, Campagnola), Ficarelli (d, Fabbri), Piva (d, Suzzara)

RIESE

All: Pavesi (c)
Arrivi: Giuntoli (p, Mutina Sport) Spinazzi (d, San Felice), Mazza (c, Suzzara), Di Costanzo (a, La Pieve), Fornetti (d, Monteombraro)
Partenze: Pucillo (a, Vis S.Prospero), Giannuzzi (d, svinc.), Campana (c) e Nazzani (a, Fabbri), Ferro (d, Ganaceto), De Caroli (p, V.Cibeno), Giannuzzi (D - svinc.), Ganzerla (c, Casalgrande fp), Caiti (d, svinc.), Caleffi (c, svinc.), Musi (p, Governolo fp), Madonna (c, Fabbri) (p)
Arrivi:
Partenze:

ROSSELLI MUTINA

All: Nannini (n)
Arrivi: Tammaro (d, Castelvetro), Girotti (c, Crevalcore) Azzouzi (a, La Pieve), Modica (c, Solierese) Pecorari (a, San Felice)
Partenze: Lanzellotto (d, Vignolese), Montorsi E.(c) e Montorsi M. (c, Solierese), Reggiani (c, Ganaceto), Montorsi M. (c, Arcetana), Pattacini (c, svinc.), Sghedoni (d, Castellarano)

SCANDIANESE

ALLENATORI, ARRIVI E PARTENZE

Calcio dilettanti: i movimenti dall'Eccellenza alla Prima categoria

All: Iemmi (n)
Arrivi: Caselli (c, Falk/Galileo), Rizzuto (a, Colombaro), Molteni (c, Castelnuovo), Curti (c, Casalgrande), Carobbi (a, Arcetana), Vecchi (d, Cittadella)
Partenze: Fusco (c, Flos Frugi), Spallanzani (a, Arcetana), Strianese (c, San Faustino), Carretti (c, Falk/Galileo), Amadori (d, La Pieve), Tagliani (a, Maranello), Montorsi (a, Polinago)

SOLIERESE

All: Maestroni (n)
Arrivi: Mustafai (c, Cittadella), Montorsi E.(c) e Montorsi M. (c, Rosselli)
Partenze: Lugli (d, Vis S.Prospero), Modica (c, Rosselli)

VIADANA

All: Canova (c)
Arrivi: Boni (p, Castelnuovo), Alinovi (c, Fabbri), Fusari (a, Gonzaga), Ongaro (a, Dosolo), Cataldi (d, Brescello), Paterlini (c, Colorno)
Partenze: Fantini (p, svinc.), Lampo (d, svinc.), Ghizzi (c, svinc.), Decò (c, svinc.), Mazzoni (a, svinc.)

VIRTUS CAMPOSANTO

All: Barbi (c)
Arrivi: Gozzi (a, Massese), Vertuani (c, Ostiglia), Stradi (a, Castelnuovo), Martinelli (p, Sammartinese), Luppi (c, XII Morelli), Tralli (d, San Felice)
Partenze: Govoni (d, all. Massese), Mazzini (d, fine attività), Stanzani (d, svinc.), Nannini (a, svinc.)

Prima categoria gir. C

ATLETIC CDR

All: Vezzelli (c)
Arrivi: Vacondio (d, Maranello), Biondo (c, Manzolino)
Partenze:

CAVEZZO

All: Amaranti (n)
Arrivi: Dondi (a, San Prospero), Tassi (d, Medolla), Ferrari (c) e Guancia (d, V.Cibeno)
Partenze: Giannetto (a, svinc.), Isgrò (c, svinc.), Ortuso (c, svinc.), Fanelli (d, svinc.)

CADELBOSCO

All: Cifarelli (c)
Arrivi: Gualtieri M. (a, San Faustino) Bini (d, Falk/Galileo fp)
Partenze: Belotti (p, Falk/Galileo), Garjo (p, Levante)

GUASTALLA SATURNO

All: Cabrini (n)
Arrivi:
Partenze:

GANACETO

All: Borghesan (n)
Arrivi: Reggiani (d, Rosselli), Gozzi (c, Colombaro), Ferro (d, Riese), Amedei (a, Ravarolo), Pulga (c, La Pieve)
Partenze: De Stefano (p, Flos Frugi), Bosi (c, Manzolino), Baschiroto (d, fine attività), Ansaloni (c, svinc.)

FALK/GALILEO

All: Cavatorti (c)
Arrivi: Catellani A. (a, Campagnola), Attolini (c, Povigliese), Carretti (c, Scandianese), Belotti (p, Cadelbosco), Falbo (a, Arcetana)
Partenze: Caselli (c, Scandianese), Zoina (a, Basilica 2000), Sorrentino (a, svinc.), Bernar (s, svinc.), Dei Forti (p, svinc.), Disisto (d, svinc.), Bini (d, Cadelbosco fp), Ferrari (c, svinc.)

MANZOLINO

All: Orlandi (n)
Arrivi: Satalino L. (c) e Salatino M. (a, Centese), Aldrovandi (p, Galeazza), Ridijc (c) e Orlandi (c, Monteombraro), Bosi (c, Ganaceto)
Partenze: Ruini (c, S.Cesario fp), Biondo (c, Cdr)

MASSESE

All: Govoni (n)
Arrivi:
Partenze: Ferrari (p, Galeazza), Biondi (d, Vis S.Prospero), Gozzi (a, Camposanto)

QUARANTOLESE

All: Rampani (c)
Arrivi: Bellini (Massese), Parmeggiani (Alto Polesine)
Partenze:

RAVARINO

All: Fanton (c)
Arrivi: Vecchio (c, Bevilacchese), De Nardin (c, Bevilacchese), Vecchi (a, S.Anna), Bandieri (d, La Pieve Nonantola), Castellini (c, Massese Caselle)
Partenze: Cavallini (c, fine attiv.), Palmieri (d, Castelnuovo fp), Donato (a, estero), Piediscalzi (c, svinc.), Aversano (c, svinc.), Zanni (a, Masone), Amedei (a, Ganaceto)

SAN FAUSTINO

All: Piumi (c)
Arrivi: Strianese (Scandianese), Sessa (a, Masone), Degli Esposti (c) e Lettieri (a, Castelnuovo)
Partenze: Bondi (c, svinc), Gualtieri (a, Cadelbosco), Ferrarini (a, Vianese), Bellini (a, Casalgrande fp), Sabbadini (d, Arcetana), Bedogni (c, Rubierese)

S.PROSPERO COR.

All: Ghizzoni (c)

Arrivi:
Partenze:

VIRTUS LIBERTAS

All: Galligani (n)
Arrivi: Doria D. (a, Suzzara)
Partenze: Garofalo (d, V.Calerno)

VIRTUS CIBENO

All: Alberini (c)
Arrivi: De Caroli (p, Riese), Barletta (a, United Carpi)
Partenze: Guancia (c) e Ferrari (c, Cavezzo), Zanichelli (d, svinc.)

VIRTUS MANDRIO

All: Carretti (n)
Arrivi:
Partenze: Cassano (c, Formigine), Pedrielli (a) e Mazzocchi (c, United Carpi), Salerno (d, fine attività), Campedelli (c, fine attiv.)?

VIS S.PROSPERO

All: Venturato (c)
Arrivi: Pucillo (a, Riese), Lugli (d, Solierese), Biondi (d, Massese), Rambaldi (c, Alto-polesine), Po (c, La Pieve)
Partenze: Marcato (d, svinc.), Morandi (d, svinc.), Gargano A. (a, svinc.), Dondi (a, svinc.), Canensi (a, svinc.)

Prima categoria gir. D

ATL. MONTAGNA

All: Capanni (n)
Arrivi: Predelli (a, Carpineti fp), Marchesini (a, Carpineti fp), Zurlì (c, Baiso/Secchia fp), Zannoni D. (a), Francia F. (d) e Francia N. (p, Baiso/Secchia) Cagni E. (c, svinc.)
Partenze: Bonacini (c, svinc.), Severi (d, Baiso Secchia) Branchetti (p, Arcetana) Iaquina (c, Monticelli), Busani (c, Vianese), Cerchiaro (a, Castellarano)

ALBINEA

All: Mozzini (n)
Arrivi:
Partenze: Porta A. (d, svinc.), Porta D. (c, svinc.), Palicelli (d, svinc.), D'Alcamo (a, Fellegara), La Spada (c, Quattro Castella), Mbaye (a, Quattro Castella)

CALCARA

All: Fochi (c)
Arrivi: Paone (a, Zola), De Renzis (d, Airone), Palma (p) e Bergamini (a, Vadesse), Cristoni (d, Castellatense), Perrotta (c, Anzolavino)
Partenze: Zuccarini (d) e Licciardo (a, Real Casalecchio)

COLOMBARO

All: Farolfi (c)
Arrivi: Corradini (c, Levizzano Re), Setaro (d,

Maranello), De Luca (a), Bonicelli (a) e Debbia (p, Castellarano), Mannina (c, Fiorano), Baretto (d, Gorzano), Gibertini (c, Pozza)

Partenze: Canalini (d, Monteombraro), Barbieri (c) e Soli (a, Maranello), D'Arca (p), Beneventi (c) e Capi (a, Fiorano fp), Annovi (a, Flos Frugi), Casini (c, svinc.), Gosa (a, svinc.), Bozzani (d) e Succi (p, Formigine fp), Duka (d, Casalgrande fp), Faroni (c, svinc.), Rizzuto (a, Scandianese), Favali (d, svinc.)

CERREDOLESE

All: Guidetti C. (c)
Arrivi: Fantini (c, Carpineti)
Partenze:

FLOS FRUGI

All: Bernabei (c)
Arrivi: Cibirolì (d) e Baschieri (d, Virtus Gorzano), Annovi (a, Colombaro), De Stefano (p, Ganaceto), Bonucchi (a, Castellatense), Fusco (c, Scandianese), Chiea (d, Borzanese), Moranda (a, Levizzano Mo)
Partenze: Iachetta (a, svinc.), Anang (a, Levizzano Mo), De Luca (d, svinc.), Tollari (d, fine attività), Virgilio (c, fine attività), Di Pietri (c, Pozza fp), Stanco (p, Roccamalatina), Garofalo (d, svinc.), Gobbi (p, svinc.), Arena (d, Roccamalatina)

LEVIZZANO MO

All: Pizzetti (c)
Arrivi: Anang (a, Flos Frugi)
Partenze: Moranda (a, F.Frugi)

LEVIZZANO RE

All: Lodi Rizzini (c)
Arrivi: Rivi (d, Fiorano), Malivojevic (a, Folgore Rubiera), Amedei (c, Garzano)
Partenze: Barozzi (d) e Carani (d, Baiso), Corradini (c, Colombaro)

LAMA 80

All: Bortolotti (c)
Arrivi: Manelli (a, Pavullo), Micciché (d, Polinago), Ori (a, Bortolotti fp)
Partenze: Bacaj (c, Pavullo)

PGS SMILE

All: Palladino (c)
Arrivi: Bosi (d, V.Gorzano) Abate (p, Formigine)
Partenze: Bondavalli (p, Vezzano)

POLINAGO

All: Baroni (c)
Arrivi: Esposito (a, V.Gorzano), Montorsi (a, Scandianese), Tonarini (p, Pavullo)
Partenze: Nicoli (a, Pavullo), Paladino (c, Fox Junior), Celotto (a, svinc.)

SAVIGNANO

All: Ventura (c)
Arrivi:
Partenze:

SPIL



■ **VALDOBBIADENE (TV).** Due vittorie ed un secondo posto: si commenta da sé, il ruolino di marcia tenuto da Lorenzo Grani ed Alessia Bertagna, il giovane equipaggio della Bierremotorsport-SportAuto Manicardi impegnato nel Campionato Italiano WRC di rally. Al rally della Marca, la Peugeot 208 bianco-rossa conquista il secondo sigillo di una stagione dai contorni sempre più importanti. Netto il successo firmato sulle strade trevigiane: Grani-Bertagna vincono, anche con margini importanti, tutte le prove speciali tranne la prima (quella spettacolo del venerdì sera) e l'ultima, disputata con il solo intento di gestire il margine superiore al minuto sul primo inseguitore. Quando conta, in pratica, la classe R2B è feudo della macchina della Bierremotorsport-SportAuto Manicardi. E la vittoria veneta fa il paio con quella dell'Elba e con il non meno importante secondo posto (argento dal sapore dell'oro, visto che il risultato era scaturito solo con l'assegnazione dei tempi imposti) al 1000 Miglia: nonostante la Peugeot 208 modenese abbia disputato una gara in meno - il Salento -, Grani-Bertagna affrontano la lunga pausa estiva da leader della Coppa Acì R2 e del Trofeo Michelin.

"E' stata una gara perfetta sotto tutti i punti di vista - commenta a motori spenti il direttore tecnico Marcello Manicardi -. La macchina, come sempre, non ha dato il minimo grattacapo e l'equipaggio ha corso con una maturità che, ormai, sta rivelandosi una splendida e crescente certezza

dall'inizio di questa stagione. Siamo partiti con l'assetto standard preferito da Lorenzo Grani e, da quel momento, non abbiamo dovuto più toccare la macchina, limitandoci invece a lavorare sulle scelte delle mescole dei pneumatici, azzeccandole tutte. Lorenzo si è rivelato un ottimo stratega e sta dimostrando una importante crescita nella conoscenza e comprensione dei vari aspetti tecnici ed agonistici: tutto questo ci ha permesso di preparare al meglio la gara e di affrontarla senza esitazioni e problemi sia per noi tecnici, sia per quanto riguarda l'equipaggio, nonostante ancora una volta le condizioni meteo non siano state costanti. In più, al Marca abbiamo finalmente potuto accumulare esperienza con la miscela più dura e questi dati saranno preziosi per le ultime due gare del campionato. Vorrei sottolineare come la simbiosi con Grani si stia sempre più cementando: ora con Lorenzo ci comprendiamo al volo, è una soddisfazione constatare quanto stia migliorando questo giovane e talentuoso pilota e, d'altra parte, anche il nostro team sta migliorando con lui. Quanto raccolto in Veneto è la conferma dell'ottimo lavoro svolto dall'inverno ad oggi. E ora guardiamo alle ultime due gare, nella consapevolezza che non sarà facile mettere le mani sui due titoli ma che stiamo davvero facendo del nostro meglio per arrivare a questi risultati".

A Manicardi, ovviamente, fa eco Lorenzo Grani: "E' andato davvero tutto al meglio, al

MOTORI Bierremotorsport-SportAuto

Manicardi sbaraglia il Marca con Grani-Bertagna



VALDOBBIADENE Grani-Bertagna

(Fabio Marraccini)

Marca. La Peugeot 208 è stata perfetta dal primo all'ultimo metro, io ed Alessia abbiamo fatto la nostra parte, comprendendo subito dalla prima prova del sabato mattina che c'erano le condizioni per bissare la vittoria dell'Elba. Ne è infatti venuta fuori una prova da incorniciare, nella quale non abbiamo avuto cali né corso al limite; solo sulla prova finale, corsa sul bagnato, abbiamo deciso di limitarci a gestire il risultato senza dare l'assalto all'effimera vittoria della frazione. Sono molto contento di queste prime tre gare, direi che meritiamo un dieci in pagella".

Bierremotorsport-SportAuto Manicardi tornerà in gara il prossimo fine settimana al RAAB, lo storico rally dell'Alto Appennino Bolognese che avrà in Gaggio Montano il suo fulcro. Per l'occasione, la Peugeot 208 sarà affidata ai reggiani Nicolò Giardini e Dario Prete, al rientro dopo quasi un anno d'inattività (il giovane pilo-

ta è stato impegnato all'estero per lavoro). L'intento, nella gara valida per il Campionato Regionale e per l'ERMS Rally Cup, è dunque prima di tutto quello di permettere a Giardini di scrollarsi la tanta ruggine di dosso: "Nicolò sosterrà un test in settimana - spiega Manicardi - giusto per riattivare gli automatismi dopo questo prolungato 'letargo'. Al RAAB puntiamo ad arrivare alla fine per consentirgli di prendere anche la confidenza con una vettura che conosce poco; poi, con Nicolò abbiamo in programma anche di correre al Circuito di Cremona e in quell'occasione, in un rally più lungo, vedremo di esprimerci al meglio. In ogni caso, per noi è sempre un piacere portare in gara piloti giovani: nel DNA della Bierremotorsport-SportAuto Manicardi c'è la passione per la crescita dei piloti meno esperti e, come sempre, anche in questo caso affronteremo questa nuova esperienza con grande entusiasmo".

JUDO Ai campionati italiani universitari Un argento per Matteo Benassi



MODENA Alcuni ragazzi del Geesink Team

■ **MODENA.** Si sono svolti nel fine settimana al PalaAn-

derlini le gare di judo all'interno del campionato nazionale universitari.

Matteo Benassi del Geesink Team in gara col Cus Bologna, in finale è stato battuto da Mancioffi (Cus

Genova e testa di serie n° 1

del tabellone).

Oro invece per un ex atleta del Geesink Team Vincenzo Landi (60 kg) ora in forza al Ksdk Parma.

Il Geesink Team aveva in gara anche Rebecca Lera che è finita al settimo posto, bene anche Emilio Verucchi, nono.



MODENA Argento per Matteo Benassi

GOLF Nonostante la pioggia

Pro Am Città d Modena, i vincitori



■ **COLOMBARO.** Nonostante il tempo decisamente sfavorevole, la Pro Am Città d Modena, giunta alla sua dodicesima edizione è stata un successo di partecipanti e di pubblico.

Le 20 squadre si sono presentate regolarmente al via dando vita alla appassionante gara che vede per ogni squadra in campo un professionista e tre amatori, da qui il nome pro am.

A spuntarla su tutti il team capitanato da Michele Ballarin, Giulia Manfredotti, Stefania Sala e Stefano Camellini, con un totale di 126 colpi.

Dietro di loro il professionista Andrea Signor e gli amatori Enrico Gatti, Stefano Gatti, Emma Campagnoli, da notare la giovanissima età dei tre juniores.

Terzi a soli 4 colpi dai primi, il team alla cui guida c'era il pro Gianfranco

Riandi, con lui Maurizio Colombini, Alessandrina Molinari, Gianluca Lucchetti.

Quarti, Corbellini Andrea, Antonio Sementa, Edoardo Tarasconi, Giovanni Tarasconi.

Quinti, a premio, il professionista Tommaso Perrino e i golfisti Sandro Lunardi, Fabio Allegranti, Marcello Marcheschi.

Nella classifica individuale riservata ai professionisti, vince Andrea Signor del Golf Club Cansiglio (Veneto) reduce del titolo di campione italiano maestri 2016, a seguire Gregory Molteni, (Como) terzo Marco Donghi. (San Siro Golf club).

Da notare anche l'ottima prestazione del modenese Cesare Turchi, giovane giocatore del circuito Alps Tour, circuito minore europeo.





Volley A1 femminile: Conegliano, Novara e Bergamo tra le favorite

IMOCO CONEGLIANO

Allenatore Davide Mazzanti (sottocontratto)
Arrivi: Danesi (C, Club Italia)
 Folie (C, Modena)
 Skorupa (P, POL, Fenerbahce Istanbul, TUR)
 Bricio (S, MEX, USC Un.Southern California, USA)
 De Kruijff (C, OLA, Vakifbank Istanbul, TUR)
 Costagrande (S, ITA, Impel Wroclaw, POL)
 Tomsia (O/C, POL, Montichiari)
 Malinov (P, Club Italia)
 Cella (S, Vicenza)
Partenze: Robinson (S, USA, Pechino, CIN)
 Arrighetti (C, Scandicci)
 Adams (C, USA, Eczacibasi Istanbul, TUR)
 Glass (P, USA, maternità)
 Nicoletti (O, Montichiari)
 Hodge Easy (S, USA, Cina)
 Brakocevic (O, SRB, Modena)
 Vasilantonaki (O/S, GRE, Busto Arsizio)
 De Bortoli (L, Club Italia)
 Santini (S, Pesaro)
 Crisanti (C, Scandicci)
Formazione Sestetto ufficiale e atleti a disposizione in organico
 Skorupa (P) - Tomsia (O)
 Bricio (S) - Ortolani (S)
 De Kruijff (C) - Folie (C)
 De Gennaro (L)
 A disp. Malinov (P), Cella (S) Costagrande (S), Danesi (C), Barazza (C)

POMI CASALMAGGIORE

Allenatore Gianni Caprara (nuovo)
Arrivi Caprara (All, Eczacibasi Istanbul, TUR)
 Guerra (S, Club Italia)
 L. Bosetti (S, Fenerbahce Istanbul, TUR)
 Fabris (O, Novara)
Arrivi Piccinini (S, Novara)
 Barbolini (All, Eczacibasi Istanbul, TUR)
 Cambi (P, Novara)
 Kozuch (O, GER)
Formazione Sestetto ufficiale e atleti a disposizione in organico
 Lloyd (P) - (O)
 Tirozzi (S) - Guerra (S)
 Stevanovic (C) - Gibbemeyer (C)
 Sirressi (L)
 A disp. Bacchi (S)

IGOR NOVARA

Allenatore Marco Fenoglio (confermato)
Arrivi Dijkema (P, OLA, Dresda, GER)
 Barun (O, CRO, Bergamo)
 Piccinini (S, Casalmaggiore)

Pietersen (S, OLA, Scandicci)
 Cambi (P, Casalmaggiore)
 Zannoni (L, Novara, B1)
 D'Odorico (S, Club Italia)
 Donà (S, Soverato)
 Alberti (C, Scandicci)
 Plak (S, OLA, Bergamo)
Partenze Signorile (P, Busto Arsizio)
 Guiggi (C, Bergamo)
 C. Bosetti (S, Modena)
 Fabris (O, Casalmaggiore)
 Cruz (S, PUR)
 Fawcett (O, USA)
 Wawrzyniak (O, POL, Muszyna, POL)
Formazione Sestetto ufficiale e atleti a disposizione in organico
 Dijkema (P) - Barun (O)
 Piccinini (S) - (S)
 Chirichella (C) - Bonifacio (C)
 Sansonna (L)
 A disp. Cambi (P), Pietersen (O/S), Donà (S), D'Odorico (S), Alberti (C), Zannoni (L)

NA

Allenatore Lorenzo Micelli (nuovo)
Campagna acquisti ufficializzata il 15/6 il titolo sportivo di Piacenza da Normecanica Piacenza
 Belien (C)
 Leonardi (L)
 Marcon (S)
 Bianchini (O/S)
 Petrucci (P)
 Valeriano (S)
 Da Liu Jo Modena
 Ferretti (P)
 Heyrman (C)
Arrivi Brakocevic (O, SRB, Conegliano)
 Micelli (All, Sopot, POL)
 Ozsoy (S, TUR, Eczacibasi Vitra Istanbul, TUR)
 C. Bosetti (S, Novara)
 Garzaro (C, Bolzano)
Cessioni giocatrici Modena e Piacenza

Arcangeli (L, Monza)
 Folie (C, Conegliano)
 Diouf (O, Busto Arsizio)
 Di Iulio (S, Scandicci)
 Ognjenovic (P, Eczacibasi Istanbul, TUR)
 Meijners (S, OLA, Scandicci)
 Horvath (S, HUN, Bursa BBSK, TUR)
 Scuka (S, SLO, Filottano)
 Sorokaite (O, Firenze)
 Beltrami (All, Calcit Ljubljana, SLO)
 Gaspari (All.)
 Melandri (C, Firenze)
 Bauer (C, Bolzano)
 Cessione titolo sportivo di Modena a Bolzano
Formazione Sestetto ufficiale e atleti a disposizione in organico
 Ferretti (P) - Brakocevic (O)
 Ozsoy (S) - Marcon (S)
 Heyrman (C) - Belien (C)
 Leonardi (L)
 A disp. Petrucci (P), Bianchini (O/S), C. Bosetti (S), Valeriano (S/L), Garzaro (C)

FOPPAPEDRETTI BERGAMO

Allenatore Stefano Lavarini (confermato)

Arrivi Guiggi (C, Novara)
 K. Skowronska-Dolata (O, POL, Impel Wroclaw, POL)
 Bruno (L, Novara)
 M. Popovic (C, SRB, Vicenza)
Partenze Katarina Barun (O, CRO, Novara)
 Vesna Citakovic (C, SRB, ritiro)
 Aelbrecht (C, BEL, Monza)
 Plak (S, OLA, Novara)
 Frigo (C)
Formazione Sestetto ufficiale e atleti a disposizione in organico
 Lo Bianco (P) - Skowronska (O)
 Gennari (S) - Sylla (S)
 M. Popovic (C) - Guiggi (C)
 Cardullo (L)
 A disp. Paggi (C)

SAVINO DEL BENE SCANDICCI

Allenatore Mauro Chiappa-



RITORNO La Diouf, dopo l'infelice parentesi a Modena, è tornata a Busto

freddo (confermato)
Arrivi Adenzia (C, BRA, Nestlé Osasco, BRA)
 Arrighetti (C, Conegliano)
 Havlickova (O, CEC, Lokomotiv Baku, AZE)
 Meijners (S, OLA, Piacenza)
 Di Iulio (S, Modena)
 Crisanti (C, Conegliano)
 Zago (O, Monza)
Partenze Stufi (C, Busto Arsizio)
 Nikolova (O, BUL)
 Pietersen (S, OLA, Novara)
 Fiorin (S, Bolzano)
 Alberti (C, Novara)
 Loda (S, Bolzano)
 Ruzzini (L, Montichiari)
Formazione Sestetto ufficiale e atleti a disposizione in organico
 Rondon (P) - Havlickova (O)
 Meijners (S) - Di Iulio (S)
 Adenzia (C) - Arrighetti (C)
 Merlo (L)
 A disp. Scacchetti (P), Zago (O), Loda (S), Crisanti (C), Giampietri (L)

PROMOBALL MONTICHIARI

Allenatore Leonardo Barbieri (confermato)
Arrivi Efimienko (C, POL, Atom Trefl Sopot)
 Nicoletti (O, Conegliano)
 Van Hecke (O; BEL, Osasco, BRA)
 Paris (L, Bolzano)
 Ruzzini (L, Scandicci)
Partenze Tomsia (O, POL, Conegliano)
 Sobolska (C, BEL, Dabrowa Gornicza, POL)
 Brinker (S, GER, Idman Ocagi Trabzon, TUR)
 Barcellini (S, Bolzano)
 Carocci (L)
 Mingardi (S)
 Zecchin (P)
Formazione Sestetto ufficiale e atleti a disposizione in organico
 Dalia (P) - (O)
 (S) - (S)
 Gioli (C) - (C)

Signorile (P) - Diouf (O) (S) - (S)
 Stufi (C) - Pisani (C)
 Spirito (L)
 A disp. Cialfi (P), Vasilantonaki (S/O), Berti (C).

CLUB ITALIA

Allenatore Confermata in A1
Arrivi Perinelli (S, Firenze)
 De Bortoli (L, Conegliano)
 Melli (S, Volleyrò)
 Provaroni (S, Volleyrò)
 Lubian (C, Settimo Torinese)
 Morello (P, Settimo Torinese)
 Bulovic (S, Studio55 Ata Battisti Trento)
Partenze Spirito (L, Busto Arsizio)
 Berti (C, Busto Arsizio)
 Danesi (C, Conegliano)
 D'Odorico (S, Novara)
 Malinov (P, Conegliano)
Formazione Sestetto ufficiale e atleti a disposizione in organico
 Orro (P) - Piani (O)
 Egonu (S) - Perinelli (S)
 Botezat (C) - Lubian (C)
 De Bortoli (L)
 A disp. Morello (P), Melli (S), Provaroni (S)

OBBIETTIVO R.VICENZA

Non si iscrive: titolo sportivo all'Agropoli?

VOLLEY 2000 FORLÌ

Nepromossa in A1
Arrivi Strobbe (C, Caserta)
 Assirelli (C, Ravenna)

SAUGELLA MONZA

Allenatore Davide Delmati (confermato)

Neo promossa in A1 Arcangeli (L, Modena)
 Aelbrecht (C, BEL, Bergamo)
 Srmirnova (O, RUS, Forlì)
 Segura (S, SPA, Trento)
 Begic (S, BIH, Soverato)
 Ocasio (O, PUR, Criollas de Caguas)
 Malesevic (S, SRB, Novara)
Partenze Zago (O, Scandicci)
Formazione Sestetto ufficiale e atleti a disposizione in organico
 Dall'Igna (P) - (O)
 Segura (S) - Begic (S)
 Devetag (C) - Aelbrecht (C)
 Arcangeli (L)
 A disp. Candi (C)

BISONTE FIRENZE

Allenatore Marco Bracci (nuovo)
Retrocessa in A2, ripescata in A1
Arrivi Marco Bracci (all. Santa Croce BIM)
 Sorokaite (O, Piacenza)
 Melandri (C, Piacenza)
 Rosso (S, inattiva)
Partenze
 Perinelli (S, Club Italia)
Formazione Sestetto ufficiale e atleti a disposizione in organico
 Bechis (P) - Sorokaite (O)
 Rosso (S) - (S)
 Calloni (C) - (C)
 Parrocchiiale (L)
 A disp. Pietrelli (S)

BOLZANO

Acquisto titolo di Lj Volley Modena (60.000 euro)

Arrivi Francoisi Salvagni (all. Csm Bucarest, ROM)
 Barcellini (S, Montichiari)
 Pincerato (P, CSM Bucarest, ROM)
 Pencova (C, SVK, Lokomotiv Baku, AZE)
 Bauer (C, FRA, Piacenza)
 Grothues (S, OLA, Sopot, POL)
 Bartsch (S, USA, Dresda, GER)
 Palacio Mahmudova (S, CUB, inattiva)
Partenze Garzaro (C, Modena)
 Paris (L, Montichiari) *

NUOVE REGOLE. Preoccupazione e malcontento diffusi tra i Club di Serie A Femminile per la norma federale, recentemente pubblicata sulla Guida Pratica della Fipav, secondo cui dalla stagione 2017-18 ogni squadra di Serie A1 Femminile dovrà schierare sempre in campo almeno 4 italiane su 7 (sestetto più libero). Una riduzione molto limitante per le Società che con enormi sacrifici economici hanno riportato il Campionato italiano a livelli di eccellenza, come peraltro dimostrano i recenti risultati delle squadre italiane in Champions League. E in contraddizione con la partecipazione, anche per la stagione 2016-17, del Club Italia alla Serie A1, che da un lato dà la possibilità ai giovani talenti azzurri di confrontarsi con l'élite del volley internazionale e allo stesso tempo toglie al mercato delle altre Società un numero sostanzioso di atlete nostrane.

Dura la presa di posizione di Pietro Maschio, co-presidente dell'Imoco Volley Conegliano: "Se passeranno le nuove norme della Federazione sulle giocatrici straniere non giocheremo le future coppe europee - afferma a Il Gazzettino di Treviso -. Se le regole attuali sulle straniere rimarranno anche nel 2017/18, faremo la Coppa europea che ci conquisteremo sul campo - chiarisce -. Se cambieranno come viene prospettato in questi giorni, rinunceremo anche se ci qualificheremo, Champions League compresa". L'attuale norma, che prevede l'obbligo di schierare almeno 3 italiane in campo su 7, ha consentito al Campionato di arricchirsi di giocatrici straniere di alto profilo, condizione indispensabile per una crescita globale del movimento, nonché ai club italiani di competere in Europa contro formazioni ben più ricche. "Se si toglie una straniera in campo giocheremo serenamente il nostro Campionato italiano dove tutti osservano le medesime regole, sia pure con un livello di gioco più basso - aggiunge Maschio -. Spendere soldi per farci prendere a pallate dalle squadre di altre nazioni non vale la pena".

Sulla stessa lunghezza d'onda Suor Giovanna Saporiti, presidente dell'Igor Gorgonzola Novara: "La decisione della Federazione era certamente nell'aria, ma tutte le Società speravano che non fosse presa ufficialmente - spiega -. Siamo dispiaciuti, gli investimenti dei Club sono importanti e meritano un occhio di riguardo: più campionesse straniere giocano nel nostro Campionato, più il livello è alto; al contrario se la competitività diminuisce, calano anche il fascino che il nostro movimento esercita sui media e dunque la visibilità".

Quanto alla provocazione di Pietro Maschio: "Ritengo che abbia tutte le ragioni per fare un'affermazione del genere - continua la presidente dell'Agil Volley, reduce dalla partecipazione alla Champions League -, perché le Coppe europee sono molto dispendiose a livello economico. Meno una squadra è competitiva, minori o nulle sono le possibilità di vincere. Non ci sono vie di uscita. Competere per partecipare, senza avere le chance di vincere, non è bello per nessuno. Non prendere parte alle Coppe? Condivido il parere di Maschio, sinceramente non è facile dire sempre di sì quando ci sono in ballo investimenti elevati. Già il Campionato è corto - la Federazione è troppo condizionata da FIVB e CEV - e i nostri sponsor se ne lamentano. Se poi possiamo competere poco con i grandi club internazionali, devo ammettere che la voglia un po' passa".

Tabella tratta da www.volleyball.it



RUZZOLONE I risultati dell'undicesima giornata di qualificazione del lancio del ruzzolone e della piastrella

Giorgio Bonucchi (Fondovalle) trionfa in casa

Gabriele Bortolotti e Leonardo Mattioli vincono a Lama

VAL DI SASSO. Undicesima giornata di qualificazioni del lancio del ruzzolone e del gioco piastrella, con l'assegnazione dei titoli provinciali, contrassegnata dal cattivo tempo, con la conclusione di una sola categoria, la B, con 145 partecipanti.

Come anticipato, il mal tempo non ha permesso lo svolgimento regolare delle gare, in quanto a Lama Mocogno un'autentica bomba d'acqua ha reso impraticabile l'impianto dove erano impegnate le categorie A, C1, C2 e la piastrella. La categoria B è stata impegnata sull'impianto sestolese di Val di Sasso, dove si è imposto Giorgio Bonucchi porta colori dell'A.S.D. Fondovalle, che era anche l'organizzatrice della gara, anche lo scorso anno la Fondovalle si era aggiudicata il titolo provinciale individuale.

Le classifiche delle poche gare disputate.

Cat. B: 1° Giorgio Bonucchi Fondovalle, 2° Romano Bernardini Sestola, 3° Marino Masinelli Casine.

LAMA. Sabato sull'impianto di Lama Mocogno si è tenuta la quinta gara riservata alle categorie giovanili, con la sola partecipazione di

9 ragazzi, suddivisi in due categorie. Questa iniziativa promossa dai tre Comitati Provinciali di Bologna, Modena e Reggio Emilia ha l'intento di coinvolgere i giovani nella pratica del gioco del ruzzolone, per non disperdere un'antica tradizione delle nostre zone.

L'iniziativa a cadenza quindicinale si concluderà alla fine del prossimo luglio e si svolgerà sui vari impianti della nostra provincia.

Le gare sono state vinte da Leonardo Mattioli dell'A.S.D. Casa Venturelli nella cat. Allievi e da Gabriele Bortolotti dell'A.S.D. Virtus Pavullo nella cat. Pulcini.

Il prossimo appuntamento per le categorie giovanili è fissato per sabato 25 giugno sull'impianto di Acquaria.

Le classifiche:

Cat. Juniores: Non disputata

Cat. Allievi: 1° Leonardo Mattioli Casa Venturelli, 2° Maicol Rapini Casa Venturelli, 3° ex equo Gabriele Cioni Tolé 2000/Nicolas Pinotti CasAa Venturelli.

Cat. Pulcini: 1° Gabriele Bortolotti Virtus Pavullo, 2° Matteo Balocchi Tolé 2000, 3° Giulia Cioni Tolé 2000.



VAL DI SASSO Giorgio Bonucchi (Fondovalle)



LAMA I vincitori Gabriele Bortolotti e Leonardo Mattioli



PODISMO Il presidente del Modena Runners Club sulla corsa di venerdì 8 luglio

Alberto Cattini ci presenta la Happy Hour Run 2016

MODENA. Alberto Cattini, presidente del Modena Runners Club: "Quando mancano poco meno di 20 giorni ad Happy Hour Run 2016, siamo molto lieti di presentare parte dei preparativi in corso con speciale riferimento alle premiazioni, al pacco gara e allo sviluppo di questa quarta edizione programmata per venerdì 8 luglio ore 19.30 (start 20.00) al Parco Campani di via Gatti a Formigine.

Prima di illustrarvi nel dettaglio tutte le informazioni sul regolamento, svolgimento, modalità d'iscrizione gara e tutto quanto riguarda HHR16, mi preme spiegare cosa vogliamo offrire come Modena Runners Club.

I campioni uscenti 2015 sono le squadre capitanate da Mohamed Moro e Manuela Cremonini che l'anno passato vinsero nell'arena illuminata dalle fiaccole, del Parco Campani davanti ad una starting list molto interessante con tutti i protagonisti delle gare top da noi conosciuti, da Sam Franzese a Rosa Alfieri, dal trio della Francesca Francia alle protagoniste modenesi delle distanze corte, da Matteo Pignoni a Giancarlo Bonfiglioli.

Grazie alle diverse partnerships intercorse, presentiamo questi premi:

- 6 tranci di prosciutto, 6 coppe, 12 salami grazie a Centro Carni Correggio

- Prodotti Enogastronomici di alta gamma grazie a Modena Estense, Outlet del vino e Manzini Amministrazioni

- Trofeo Generalkoll per la squadra vincitrice maschile

- Trofeo BioPro per la squadra vincitrice femminile

- Trofei CCIAA per l'uomo e la donna più veloce

- Premi offerti dagli sponsor gara RUN&FUN, Industria Chimica General, Culture Velo club

Il pacco gara è un nostro piccolo vanto (permettetecelo) e ve lo proponiamo: Maglia tecnica Karhu by Run&Fun, infradito by Giosport, 1 bottiglia d'acqua 500 ml, buoni consumazioni rinfresco finale.

A proposito del rinfresco finale, vi anticipiamo l'abbinata borlenghi e birra, oltre al classico ristoro post gara fatto di frutta, acqua e Sali Minerali. Grazie allo Sponsor Ellisse sarà disponibile una Barman che preparerà fantastici Cocktail per rendere il dopo gara un vero Happy Hour. Tante altre sorprese le sveleremo nei prossimi giorni....

Come leggerete dopo, ci sarà l'introduzione del cronometraggio con Transponder (chip).

La speranza è che sia un grande Venerdì di competizione, festa, velocità e divertimento inseriti in un contesto e format diversi dal soli-

to.

Le riprese Tv saranno effettuate da TopRunners Tv che trasmetterà in diretta sui propri canali social alcune fasi della gara.

Invito tutti a visitare "step by step" le pagine Facebook Happy Hour Run 2016 (cerca-telo anche come evento) e Modena Runners Club in questo avvicinamento a Venerdì 8 luglio.

Ed ora qui di seguito tutte le info "tecniche"

REGOLAMENTO E ISCRIZIONI Si sfideranno 42 squadre maschili composte da 3 atleti in 3 batterie da 14. Le prime 16 squadre classificate in base ai tempi si sfideranno nella finale A, le restanti nella finale B.

Le 18 squadre Femminili gareggeranno in un'unica batteria.

Partenza: h 20.00 per la prima batteria e a seguire tutte le altre batterie Uomini - 3 X 675 mt (giro unico del parco Campani).

Gara donne - (3 X 675 mt) x 2 (ordine di partenza a-b-c-a-b-c)

Finale Buomini - (3 X 675) x 2 (ordine di partenza a-b-c-a-b-c)

Finale Auomini - (3 X 675) x 2 (ordine di partenza a-b-c-a-b-c)

Premiazioni. Prime 5 squadre uomini e 3 squadre donne assoluti

- Prima e ultima squadra

della finale B uomini

- uomo più veloce

- donna più veloce

- Prima staffetta M » 150 anni e F » 140 anni, (allargamento delle premiazioni master)

Iscrizioni: - consegnando il modulo allegato alla tenda Modena Runners Club, - via fax allo 059450615, - via mail a modena.runners@gmail.com.

Non sarà possibile cambiare l'ordine dei concorrenti la sera della gara. Gli atleti devono essere in possesso di regolare tesseramento Fidal o altri enti riconosciuti dal Coni e certificato medico di tipo B per atletica leggera da esibire se richiesto al ritiro pettorale.

- Cronometraggio con transponder (chip) e classifiche a cura dei giudici UISP.

- Chiusura iscrizioni a 42 staffette maschili e 18 femminili.

Info: Happy Hour Run 2016 o Modena Runners Club oppure 335.6594906 (Alberto)

Quota di iscrizione: 15 a squadra (3 persone) + 15(3 persone) di cauzione restituiti alla riconsegna del chip a fine gara. Per i "single" l'organizzazione formerà squadre con le iscrizioni individuali avvenute entro il 5 luglio".

(Alberto Cattini (pres. Mrc))



PODISMO La prima edizione della corsa competitiva di Frassinoro

Trail dei Pifonchi, un successo

Nonostante la pioggia, un buon numero di partecipanti

FRASSINORO. A Frassinoro domenica c'è stata la prima edizione del Trail dei Pifonchi. Nonostante una pioggia battente, la corsa ha avuto successo.

Nei 13 km successo di Riccardo Danti (3.30 Running Team) e di Marzia Tonelli (3.30 Running Team) in campo femminile.

Nei 24 km primo posto per Marco Rocchi (3.30 Running Team) e tra le donne della frassinorese Manuela Marcolini (Sportinsieme Castellarano).

BIASOLA. Domenica mattina previsioni meteo azzeccate con acqua a catinelle sulla Strachiviol organizzata al parco Biasola di San Rigo di Rivalta dalla podistica locale capitanata da Giuliano Mainini.

La podistica Biasola aveva predisposto i bei percorsi di km 3,500 e km 10 che si snodano sulle colline circostanti San Rigo con il lungo che lambisce il paese di Rubbianino e ricalcano in parte il percorso della maratona di Reggio Emilia di metà dicembre

Nella km 10 competitiva il sassolese Luca De Francesco targato MDS Panaria Group Sassuolo dopo aver vinto mercoledì sera la Vezzano Canossa trionfa anche alla Strachiviol col tempo di 33'21 e precede il bolognese Rudy Magagnoli della squadra reggiana atletica Reggio che chiude in 33'35. Il 22enne Eros Baldini, portacolori della Corradini Rubiera, fratello del più famoso Stefano, si classifica al terzo posto in 33'58.

Nelle posizioni che seguono troviamo in 34'29 l'arcetano Luca Gallinari della Sintofarm Guastalla, in 34'30 il modenese Filippo Capitani del Modena Runners Club, in 34'38 Daniel Gallinari fratello di Luca della Sintofarm Guastalla, in 34'39 il baisano Claudio Costi del gruppo podistico Guglia Sassuolo, in 34'32 Andrea Spadoni compagno di squadra del vincitore, in 34'58 Paolo Minniti del gruppo dilettantistico Italpose e in 35'31 il bolognese Arturo Ginosa del gruppo sportivo Gabbi

Dopo aver vinto la Strachiviol nel 2010 la professoressa reggiana Isabella Morlini dell'atletica Reggio torna a vincere anche l'edizione del 2016 col tempo di 36'34. La rivale di sempre, la ragioniera correggese Rosa Alfieri, oggi con i colori della podistica Correggio arriva seconda in 39'00. La modenese residente ad Albinea Fiorenza Pierli della Corradini Rubiera si aggiudica il terzo posto in 39'48 e precede la novellarese Rita Bartoli della Sintofarm Guastalla che chiude in 40'26. La russa Evgeniya Kovaleva della polisportiva San Polo d'Enza si classifica al quinto posto col tempo di 40'42 e precede di soli 5 secondi la modenese Raffaella Malverti della podistica Correggio. La mantovana Linda Pojani dell'Avis Malavicina è sesta in 41'29 ed è seguita dalla guastallese Silvia Farina della Sintofarm Guastalla in 43'07, dalla rubierese Gabriella Piccinini della podistica Rubierese in 43'29 e dalla reggionale Antonella Benatti della Sintofarm Guastalla in 43'31

Nonostante la pioggia alla Strachiviol erano presenti circa 850 podisti di cui 220 agonisti e nei gruppi ha prevalso la squadra sassolese La Guglia con 72 iscritti sull'Avis Novellara 63, la podistica Scuranò 53, la podistica Correggio 52, il Jolly CTL Bagnolo 50, la podistica Cavriago 47, la podistica Faba, il Road Runners Poggio, la palestra Eden Sport e il Jogging Team Paterlini.

(Nerino Carri)



FRASSINORO I vincitori dei 24 km Marco Rocchi e Manuela Marcolini

(Italo Spina)



LA CLASSIFICA GENERALE

Percorso Corto km 13

classifica generale

pos.	pett.	Cognome	Nome	Società	anno	sex	ente	tempo
1	5	DANTI	RICCARDO	3,30 RUNNING TEAM	1975	M	UI	1.23.10
2	25	PIERAZZI	SANDRO	INDIVIDUALE	1987	M		1.24.37
3	26	GASPARI	ALESSANDRO	INDIVIDUALE	1982	M		1.24.43
4	23	FOLIGNO	ROBERTO	POD.MADONNINA	1970	M	FI	1.25.33
5	41	BUSSI	PAOLO	3,30 RUNNING TEAM	1973	M	UI	1.26.57
6	32	FERRARI	ANTONIO	MDS	1960	M	FI	1.28.58
7	31	MALVOLI	ALESSANDRO	PASSI DA GIGANTI	1979	M	UI	1.31.30
8	40	SECCI	SIMONE	3,30 RUNNING TEAM	1972	M	UI	1.34.29
9	1	AGAZZOTTI	VALTER	MDS	1959	M	UI	1.35.30
10	16	PIACENTINI	GIUSEPPE	CIRC.RICREATIVO CITTANOVA	1966	M	UI	1.35.54
11	36	CAVANI	GRAZIANO	POD. SASSOLESE	1964	M	UI	1.43.00
12	18	STEFANI	PIERGIOVANNI	INDIVIDUALE	1971	M	UI	1.44.42
13	7	FONTANA	GABRIELE	ATL. FRIGNANO - POL. PAVUL	1972	M	UI	1.45.57
14	28	MARTINELLI	MARCELLO	3,30 RUNNING TEAM	1978	M	UI	1.47.47
15	20	TONELLI	MARZIA	3,30 RUNNING TEAM	1968	F	UI	1.49.35
16	11	IOTTI	FABRIZIO	INDIVIDUALE	1971	M	UI	1.49.41
17	30	LOMBARDI	SIMONA	CORRADINI CALCESTRUZZI	1969	F	FI	1.50.04
18	29	CAVANI	VILLIAM	SPORTINSIEME CASTELLARANO	1959	M	UI	1.52.01
19	21	VALLI	LORENZO	POL. CASTELFRANCO EMILIA	1969	M	UI	1.56.45
20	19	STERNIERI	ANDREA	INDIVIDUALE	1972	M	UI	1.56.46
21	38	MASSELLI	NICO	POL. RUBIERESE	1972	M	UI	1.58.56
22	13	MONTANARI	VALERIA	MADONNINA PODISMO G.S.	1973	F	UI	2.00.16
23	37	ROLI	PIER LUIGI	POD. SASSOLESE	1971	M	UI	2.00.17
24	34	VERONESI	MIRCO	ATL. CIBENO	1961	M	FI	2.01.54
25	8	GANDOLFI	MARGHERITA	SPORTINSIEME CASTELLARANO	1963	F	UI	2.02.09
26	17	STEFANI	PAOLA	3,30 RUNNING TEAM	1982	F	UI	2.02.11
27	27	PALADI	TATIANA	INDIVIDUALE	1975	F		2.02.21
28	9	GOZZI	SANDRO	UI SP MODENA	1956	M	UI	2.07.54
29	42	FABBRI	GIOVANNA	INDIVIDUALE	1962	F	UI	2.10.36
30	6	FAVA	ALESSANDRA	MUD&SNOW	1967	F	UI	2.10.40
31	14	MORELLI	STEFANIA	NUOVA ATLETICA MOLINELLA	1966	F	UI	2.14.13
32	4	CIGARINI	LORENA	INDIVIDUALE	1977	F	UI	2.26.51
33	43	BERLUCCHI	SILVIA	INDIVIDUALE	1966	F	UI	2.28.42
34	15	PALANDRI	GINETTA	PODISTICA SASSOLESE	1966	F	UI	2.29.51
35	22	VECCHI	ROSSANA	3,30 RUNNING TEAM	1963	F	UI	2.51.29
36	10	GRANDI	ERCOLE	G.P. LA GUGLIA	1960	M	UI	3.08.07
37	39	COSTANZO	FRANCESCA	MUD&SNOW	1968	F	UI	3.23.00
38	35	BARBIERI	GIULIA	ATL. CIBENO	1964	F	FI	3.22.38
NA	24	SCANDAGLI	MICHELE	3,30 RUNNING TEAM	1975	M	UI	
NA	33	DERUDAS	RITA ANNA	ATL. CIBENO	1957	F	FI	
NP	2	CAVEDONI	SILVIA	INDIVIDUALE	1986	F	CS	

Percorso Lungo km 24

classifica generale

pos.	pett.	Cognome	Nome	Società'	Anno	sex	Ente	tempo
1	192	ROCCHI	MARCO	3,30 RUNNING TEAM	1976	M	UI	2.05.03
2	190	PIACENTINI	EMANUELE	SPORTINSIEME CASTELLARANO	1967	M	UI	2.08.18
3	167	DONATI	ALESSANDRO	ATLETICA MDS PANARIAGROUP	1985	M	FI	2.13.01
4	194	RUINI	ALESSANDRO	MUD&SNOW	1984	M	UI	2.28.20
5	173	GRAZIOLI	CLAUDIO	BICIPERTUTTI	1982	M	UI	2.29.08
6	151	ALIBERTI	SABATO	REGGIO EMILIA	1967	M	UI	2.29.26
7	193	RONDONI	ROBERTO	ASS.POL.ATL.SCANDIANO	1966	M	FI	2.33.05
8	211	CUSCIANNA	VITO	RCM	1960	M	UI	2.36.47
9	181	MARCOLINI	MANUELA	AD SPORTINSIEME CASTELLARA	1982	F	UI	2.39.31
10	196	SANTUNIONE	CARLO ALBERTO	PODISTICA FIORANESE	1983	M	UI	2.47.22
11	207	ZACCARELLI	EUGENIO	MUD&SNOW	1986	M	UI	2.52.29
12	174	LA BARBERA	GABRIELE	ATLETICA MDS PANARIAGROUP	1973	M	UI	2.53.27
13	155	BELLUCCI	LAURO	3,30 RUNNING TEAM	1966	M	UI	2.54.16
14	189	PATUZZI	GIORGIO	INTERFORZE PODISTICA MODENA	1968	M	UI	2.57.42
15	203	UGOLINI	SONIA	ATL. FRIGNANO - POL. PAVUL	1971	F	UI	2.57.45
16	176	LENZINI	FABRIZIO	ATL. R.C.M. CASINALBO	1960	M	FI	2.58.19
17	216	FRANCESCHI	LUCA	MUD&SNOW	1984	M	UI	3.04.14
18	185	MICICH	ALESSANDRO	MARATHON 63 VEZZANO ATL.	1977	M	CS	3.06.36
19	217	PADERNI	ANDREA	POL.SCANDIANESE	1968	M	UI	3.08.42
20	212	TENEGGI	GIOVANNI	ASD STONE TRAIL Team	1968	M	UI	3.09.15
21	205	VERATI	MARCO	3,30 RUNNING TEAM	1968	M	UI	3.09.50
22	210	VACCARI	FRANCO	DLF	1958	M	UI	3.10.01
23	200	SPACCINI	FABRIZIO	UI SP MODENA	1971	M	UI	3.10.32
24	214	MELOTTI	ALESSIO	CITTANOVA	1973	M	UI	3.11.24
25	166	DEL CARLO	SONIA	MUD&SNOW	1974	F	UI	3.11.58
26	161	CONSERVA	MARIO	MODENA RUNNERS CLUB ASD	1961	M	UI	3.12.12
27	160	CASSANI	ALESSANDRO	INDIVIDUALE	1974	M	UI	3.12.43
28	187	MONTANARI	FRANCESCO	MUD&SNOW	1968	M	UI	3.16.25
29	215	SANTACHIARA	SILVIO	ATL. CIBENO	1961	M	FI	3.17.24
30	171	FINELLI	ALBERTO	SAN VITO A.S.D	1987	M	UI	3.18.46
31	197	SAVOIA	MARCO	INDIVIDUALE	1963	M	UI	3.20.41
32	162	CORNIA	MARIO	INDIVIDUALE	1959	M	CS	3.21.54
33	188	PANIZZA	PAOLO	G.P. AVIS SUZZARA	1971	M	UI	3.21.56
34	153	BARTOLOTTI	ANGELO	G.S. PASTA GRANAROLO	1963	M	FI	3.24.19
35	209	BARBIERI	IVAN	IL TORRAZZO	1954	M	UI	3.25.42
36	152	BACCARANI	GIAN PAOLO	POL. CASTELFRANCO EMILIA	1960	M	UI	3.31.08
37	180	MANTOVI	LORENZO	3,30 RUNNING TEAM	1972	M	UI	3.32.52
38	178	MALAVASI	MAURO	MUD&SNOW	1983	M	UI	3.35.15
39	213	DIAMANTINI	LUCA	3,30 RUNNING TEAM	1974	M	UI	3.35.18
40	175	LAURI	NELLO ANIELLO	ATL. R.C.M. CASINALBO	1969	M	FI	3.37.16
41	168	FERRARI	ANDREA	3,30 RUNNING TEAM	1966	M	UI	3.40.09



PODISMO La camminata di Lesignana
Davide Benincasa è il re della Lesy di Corsa

■ **LESIGNANA.** Successo per la Lesy di Corsa organizzato dal Circolo di Arci di Lesignana, che hanno organizzato l'evento inserendolo nel programma di LesyInFesta. Gianni Vaccari ha supportato con il Gruppo Podistico della Madonnina la manifestazione.

Queste le classifiche dei due percorsi.

9 km uomini: 1. Davide Benincasa (Madonnina); 2. Roberto Bianchi (Pico Runners); 3. Lorenzo Cipriani (Imola); 4. Gabriele Moro (Rigoletto Mantova); 5. Emiliano Stopazzini (Torrazzo); 6. Lorenzo Villa (M.S.P.).

9 km donne: 1. Linda Rinoldi (Sintofarm); 2. Anna Rosa Mongera (Madonnina); 3. Silvia



LESIGNANA Il gruppo della Mds

Torricelli (Cittanova); 4.

Daniela Cavalieri (Castelnuovo); 5. Daniela Montanari (Madonnina); 6. Simona Garavaldi

(Scandiano).

4 km ragazzi: 1. Filippo Righi (Individuale); 2. Christian Corradi (Interforze).

4 km ragazze: 1. Giorgia ed Irene Pellicciari (Torrazzo). Società: 1. Cittanova con 211 partecipanti.



LESIGNANA Il primo classificato Davide Benincasa

(Italo Spina)



LESIGNANA 2. Roberto Bianchi (Pico Runners); 3. Lorenzo Cipriani (Imola); 4. Gabriele Moro (Rigoletto Mantova)



I PRIMI CLASSIFICATI



LESIGNANA 5. Emiliano Stopazzini (Torrazzo); 6. Lorenzo Villa (M.S.P.)



LE PREVISIONI DEL TEMPO IN REGIONE

Legenda

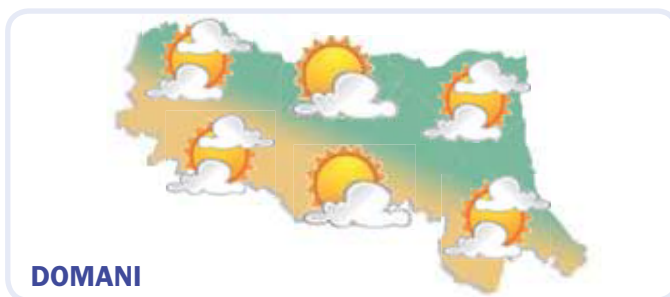

Previste nubi sparse. Vento da ESE con intensità di 6 km/h.
Raffiche fino a 14 km/h.
Temperatura minima di 16 °C e massima di 27 °C.
Zero termico a 3800 metri.

Velato o poco nuvoloso. Vento da Nord-Nord-Ovest con intensità di 3 km/h. Raffiche fino a 13 km/h.
Temperatura minima di 17 °C e massima di 26 °C.
Quota 0°C a 3450 metri.

Nuvolosità scarsa. Vento da Ovest-Nord-Ovest con intensità di 6 km/h. Raffiche fino a 15 km/h.
Temperature comprese tra 18°C e 28°C .
Zero termico a 3750 metri.

LE PREVISIONI A MODENA

Giorno	NOTTE		MATTINA	
	Icona	Descrizione	Icona	Descrizione
Martedì 21 GIUGNO		Poco nuvoloso		Nubi sparse
	Temperatura	16 °C	24 °C	
	Umidità	80%	55%	
	Precipitazioni	assenti	assenti	
	Vento	SE 5 km/h debole	ESE 8 km/h debole	
	Temp. percepita	16 °C	25 °C	
Zero termico	3250 m	3620 m		
	POMERIGGIO		SERA	
		Poco nuvoloso		Poco nuvoloso
	Temperatura	27 °C	20 °C	
	Umidità	47%	85%	
	Precipitazioni	assenti	assenti	
	Vento	ESE 6 km/h debole	SE 5 km/h debole	
Temp. percepita	28 °C	21 °C		
Zero termico	3780 m	4110 m		
Mercoledì 22 GIUGNO		Poco nuvoloso		Nubi sparse
	Temperatura	17 °C	22 °C	
	Umidità	91%	73%	
	Precipitazioni	assenti	assenti	
	Vento	WSW 7 km/h debole	W 8 km/h debole	
	Temp. percepita	17 °C	22 °C	
Zero termico	3330 m	3370 m		
	POMERIGGIO		SERA	
		Poco nuvoloso		Poco nuvoloso
	Temperatura	26 °C	20 °C	
	Umidità	65%	85%	
	Precipitazioni	assenti	assenti	
	Vento	NNW 3 km/h debole	W 5 km/h debole	
Temp. percepita	27 °C	21 °C		
Zero termico	3430 m	3590 m		
Giovedì 23 GIUGNO		Poco nuvoloso		Poco nuvoloso
	Temperatura	18 °C	23 °C	
	Umidità	94%	74%	
	Precipitazioni	assenti	assenti	
	Vento	W 6 km/h debole	WNW 8 km/h debole	
	Temp. percepita	18 °C	24 °C	
Zero termico	3530 m	3650 m		
	POMERIGGIO		SERA	
		Nubi sparse		Poco nuvoloso
	Temperatura	28 °C	22 °C	
	Umidità	66%	86%	
	Precipitazioni	assenti	assenti	
	Vento	WNW 6 km/h debole	ESE 3 km/h debole	
Temp. percepita	30 °C	22 °C		
Zero termico	3770 m	3860 m		

L'ALMANACCO DEL GIORNO

Rilevazione dati polveri sottili (PM10) - Fonte Arpa Emilia Romagna

Piacenza	17	Ravenna	18
Parma	19	Faenza	17
Reggio nell'Emilia	18	Forlì-Cesena	16
Modena	20	Rimini	19
Bologna	21		
Imola	18		
Ferrara	21		

I valori sono espressi in micro g/m3
Il valore limite di legge è previsto a 50 micro g/m3

Il Sole

Sorge alle 04:31

Tramonta alle 20:02

La Luna

Ultimo Quarto 27/06/2016

Nuova 04/07/2016

Primo Quarto 12/07/2016

Piena 19/07/2016

PRIMA PAGINA + LA STAMPA

L'informazione quotidiana di Modena e Provincia

**IN ABBINAMENTO OBBLIGATORIO
ABBONAMENTI**

IN EDICOLA
(Versione Cartacea)

3 MESI - 78 numeri
dal lunedì al sabato € 79,00

6 MESI - 156 numeri
dal lunedì al sabato € 149,00

1 ANNO - 312 numeri
dal lunedì al sabato € 270,00

Per informazioni e sottoscrizioni
☎ 059.281700 - Cell. 380.4692055



CULTURA & SPETTACOLI



E-mail redazione@primapagina.mo.it

PRIMA PAGINA

MARTEDÌ 21 GIUGNO 2016

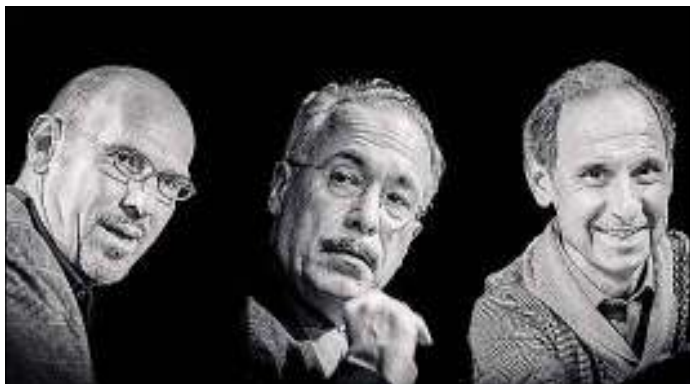

Kind of Bill



Franco Cerri



Joe La Barbera

NOTE Venerdì l'apertura in piazza XX settembre con Franco Cerri, accompagnato dal fedele Carmelo Tartamella

MODENA

Il festival del Jazz sbarca a Modena

Bosi: «Un centro storico vitale all'insegna di cultura e buona musica»

Musicisti eccellenti, protagonisti storici e attuali, pubblico curioso e appassionato. Il buon jazz continua a essere di casa a Modena e dintorni. Dal centro storico a Villa Sorra, per arrivare infine a Castelfranco dopo essere partito da Castelvetro, ritorna il Modena Jazz Festival in piazza XX settembre, da venerdì 24 a domenica 26 giugno, con serata finale giovedì 30 giugno, all'interno degli appuntamenti estivi di Modenamoremio, nell'ambito dell'Estate modenese 2016.

Il programma del Festival, organizzato dagli "Amici del Jazz di Modena", con patrocinio e sostegno del Comune di Modena, è stato presentato ieri, dall'assessore al Centro storico Andrea Bosi, dall'organizzatore Giulio Vannini, degli Amici del Jazz, e da Maria Carafoli di Modenamoremio.

«Il Modena jazz festival - ha sottolineato l'assessore Bosi - rappresenta l'ennesima occasione nata dalla collaborazione di associazioni e Comune per aggiungere piacere di uscire in un centro storico vitale all'insegna di cultura e buona musica».

Nel merito del programma pensato per la parte modenese del Festival è entrato l'organizzatore Giulio Vannini, spiegando che «mira a mettere in gioco i vari generi che ruotano attorno alla storia di questa musica. Oggi si parla tanto di Jazz Italiano, così abbiamo pensato di partire dal suo arrivo e sviluppo in Italia, dai primi anni '20 al secondo dopoguerra. Ecco come nasce, ad esempio, la serata d'apertura del 24 giugno dedicata al jazz del dopoguerra da Gorni Kramer Romolo Grande e in parte al jazz anni '20 e '30».

L'apertura del Festival a Modena in piazza XX settembre, infatti, oltre a vedere i reduci della "New Emily" (che oggi si chiama Route 9), sarà impreziosita dal concerto della leggenda del Jazz italiano Franco Cerri, chitarrista milanese già



A destra il contrabbasso di Eddie Gomez, sopra Cerri e Tartamella



collaboratore di Gorni Kramer, accompagnato dal fedele Carmelo Tartamella alla chitarra e dal promettente contrabbassista modenese Simone Di Benedetto.

Il 25 Giugno, in occasione della Festa della Musica di

Modena, largo invece alle influenze riconducibili al contemporaneo, e a quel che c'è intorno alla Black Music, partendo dal Jazz per giungere a sonorità vicine a Hip Hop, Funk e Soul.

Fabio Morgera, musicista

italiano che ha vissuto a New York per 20 anni, sarà in concerto con Drum machine, trombe, organo Hammond, chitarra ed effetti d'ogni tipo, avvalendosi di alcuni dei migliori musicisti italiani come il chitarrista

Riccardo Bianchi (già collaboratore di Enrico Rava) e l'organista Emiliano Pintori.

Il 26 giugno è di scena il jazz classico e immortale di Bill Evans, con tre protagonisti di livello internaziona-

le: Dado Moroni al piano con due collaboratori stretti di Bill Evans come Eddie Gomez basso e Joe La Barbera alla batteria.

Il 30 giugno, infine, spazio a Jazz Amore Mio, promosso da Modenamoremio, che porterà sul palco gli allievi dei laboratori che si sono tenuti a Levizzano Rangone, nell'ambito della prima edizione di Colli in Musica Castelvetro Jazz Festival, che ha coinvolto una trentina di musicisti da tutta Italia.

Il Modena jazz festival proseguirà nella Limonaia di Villa Sorra con due concerti aperitivo al mattino il 3 e il 10 luglio. Il jazz approderà poi a Castelfranco Emilia, con il Castelfranco Summer Jazz Festival che propone due grandi concerti serali in piazza Garibaldi il 13 e il 14 luglio sempre a cura degli Amici del Jazz di Modena.

MODENA

Quest'anno Modena ricorda la Giornata mondiale del rifugiato con un festival che si snoda in più giorni tra diversi luoghi: i Giardini Ducali, il Tete, il Supercinema estivo e il Loft350. «Gimme Shelter festival 2016» è promosso dall'associazione di volontariato Voice Off in collaborazione con gli assessorati alla Cultura e alla Coesione sociale, il Centro stranieri e la Biblioteca Delfini del Comune di Modena, lo Sprar, Caleidos Cooperativa Sociale Onlus, e il Perinella estivo.

«Gimme Shelter festival 2016» è quattro giorni di incontri, mostre, musica etnica, proiezioni e la presentazione del laboratorio che ha visto giovani italiani e richiedenti asilo lavorare insieme ogni sabato per due mesi alla realizzazione di un documen-

tario collettivo che racconta quattro storie di rifugiati.

Il festival si apre domani alle 18 con un incontro aperto con cittadini e associazioni modenesi sul progetto «WelcHome» a cui parteciperà l'assessore alla Coesione Sociale, Sanità, Welfare, Integrazione e Cittadinanza del Comune di Modena, Giuliana Urbelli.

Alle 21 si svolgerà la lezione magistrale «Lo straniero interiore che preme alle frontiere» con lo psicanalista Massimo Recalcati che inviterà a riflettere sulla questione dello straniero che abita in ognuno. La prima giornata si concluderà con la proiezione del documentario «Dream is

APPUNTAMENTO Domani la lezione di Massimo Recalcati e la proiezione di «Dream is reality»

Gimme shelter, la kermesse che racconta i rifugiati Eventi tra i Giardini, il Tete e il Supercinema estivo



reality» realizzato nel corso del laboratorio Gimme Shelter 2016. Nella giornata di giovedì il festival si sposterà al Supercinema Estivo con un aperitivo etnico a cura di coo-

perativa Oltremare e il concerto dei Mesogaia. La proiezione del film documentario «Fuocoammare» del regista Gianfranco Rosi, vincitore del Leone d'oro al Festival di

Berlino sarà preceduta alle 21 dall'incontro «Migrazioni, documentari e narrazione del reale» con la regista Enza Negroni, Roberto Roversi di Ucca e Cristiano Regina, presidente di Voice Off. Venerdì nell'esperimento chiamato «4 Minuti», negli spazi del Teatro Tete di via Caduti in Guerra, saranno coinvolti rifugiati, richiedenti asilo e cittadini, in un viaggio emotivo attraverso il silenzio del solo sguardo, per un incontro oltre ogni barriera. Negli spazi del Tete è anche allestita la mostra fotografica «Our dream is reality». Il festival si conclude sabato con la serata «The world is music» al Loft35.

CINEMA MODENA E PROVINCIA



Modena

ASTRA MULTISALA ————— **059-216110**

Chiusura estiva

FILMSTUDIO 7B ————— **059-236291**

Chiusura estiva

RAFFAELLO MULTISALA ————— **059-357502**

NOW YOU SEE ME 2 fer.20-22,30 merc.17,50-20-22,30 sab.17,30-20-22,30 dom.16,30-19-21,30

LA PAZZA GIOIA fer.20,10-22,30 merc. sab.17,50-20,10-22,30 fest.16,50-19,10-21,30

CONSPIRACY (LA COSPIRAZIONE) fer.20,20-22,30 merc. sab.18,10-20,20-22,30 dom.17,10-19,20-21,30

L'UOMO CHE VIDE L'INFINITO fer.20,20-22,30 merc. sab.18,10-20,20-22,30 dom.17,10-19,20-21,30

ANGRY BIRDS - IL FILM fer.20,30-22,30 merc.18-20,30-22,30 sab.18,30-20,30-22,30

dom.17,30-19,30-21,30

IN NOME DI MIA FIGLIA fer.20,30 merc.18-20,30 sab.20,30 dom.17,30-19,30

JULIETA fer.22,30 sab.18,30-22,30 dom.21,30

SALA TRUFFAUT ————— **059-239222**

Chiusura estiva

SUPERCINEMA ESTIVO ————— **059-306354**

Festa europea della musica - musica da film Anemic Cinema - ingresso gratuito ore 21,45

VICTORIA CINEMA ————— **059-454622**

WARCRAFT - L'INIZIO fer.17,30-20,15-22,40 sab. fest.15-17,30-20,15-22,40 sab. ult.0,45

ROBINSON CRUSOE fer.17,45 sab. fest.16,50

NOW YOU SEE ME 2 ore 17,45-20,15-21,40-22,45 sab. fest.15,15-15,40

17,45-20,15-21,40-22,45 sab. ult.0,55

X-MEN - APOCALISSE ore 17,45-21,45 sab. fest.17,20-21,45 mart.17,50-21 v.o.

ALICE ATTRAVERSO LO SPECCHIO fer.17,50-20,20-22,40 sab. dom.15,30-17,50-20,20-22,40

CONSPIRACY (LA COSPIRAZIONE) fer.18-20,30-22,40 sab. fest.15,40-18-20,30-22,40 sab. ult.0,55

THE BOSS fer.18-20-22,45 sab. fest.15-18,40-20-22,45

PELÈ fer.18-20,40 sab. dom.15,10-18-20,40

ANGRY BIRDS - IL FILM fer.18,10-20,30-22,40 sab. fest.15,10-16-17,20-18,10-20,30-22,40

LA PAZZA GIOIA ore 19,25 (no mart.)

TUTTI VOGLIONO QUALCOSA fer.20,20 sab. fest.15,30-20,20

L'UOMO CHE VIDE L'INFINITO fer.20,20 sab. fest.17,50-20,20

THE NICE GUYS ore 22,40 sab. fest.15,20-22,40 sab. ult.0,50 (no lun.)

FRIEND REQUEST (LA MORTE HA IL TUO PROFILO) ore 22,45 sab. ult.0,55

Bomperto

COMUNALE ————— **059-303696**

Chiusura estiva

Carpi

ARISTON (S. Marino) ————— **059-680546**

Chiusura estiva

CORSO ————— **059-689167**

Chiusura estiva

EDEN ————— **059-650571**

Riposo

SPACE CITY MULTISALA ————— **059-6326257**

WARCRAFT - L'INIZIO fer.20-22,30 fest.18-20,15-22,30

ANGRY BIRDS - IL FILM fer.20,30-22,30 sab.18,30-20,30-22,30

fest.16,30-18,30-20,30-22,30

L'UOMO CHE VIDE L'INFINITO fer.20,30 fest.16,30-20,30

THE NICE GUYS fer.22,30 sab.18-22,30 fest.18,30-22,30

Castelfranco Emilia

NUOVO MULTISALA ————— **059-926872**

LIFE IS SACRED ore 20,30

Castelnuovo Rangone

ARISTON ————— **339-6928717**

Chiusura estiva

Fiorano

ASTORIA ————— **0536-404371**

Chiusura estiva

Fontanaluccia

LUX ————— **0536-968264**

Riposo

Maranello

FERRARI ————— **0536-943010**

Chiusura estiva

Medolla

AUDITORIUM COMUNALE ————— **0535-52464**

Chiusura estiva

Pavullo

WALTER MAC MAZZIERI ————— **0536-304034**

Riposo

Savignano sul Panaro

BRISTOL ————— **059-766512**

ANGRY BIRDS - IL FILM fer.20,30-22,30 fest.16,30-18,30-20,30-22,30

NOW YOU SEE ME 2 fer.21 fest.16-18,30-21

THE NICE GUYS fer.21 fest.16-18,30-21

Soliera

ITALIA ————— **059-859665**

Riposo

Zocca

ANTICA FILMERIA ROMA ————— **059-986705**

Riposo

EVENTO Nel 2017 si indagheranno i «legami di sangue e i legami di cuore»

Successo per il festival della fiaba: oltre 4000 spettatori



CASTELFRANCO

Grande successo di pubblico per la terza edizione del Festival della Fiaba: la suggestiva cornice di Villa Sorra a Castelfranco Emilia, in provincia di Modena, ha aperto i suoi cancelli a oltre 4000 spettatori, che nei due fine settimana della manifestazione hanno assistito a conferenze, spettacoli, concerti, installazioni e tanto altro. Otto giornate di appuntamenti, per un totale di quasi trenta fiabe raccontate agli adulti e, nelle due domeniche dedicate a loro, anche ai bambini.

E sono i «legami di sangue e i legami di cuore» il tema scelto per la prossima edizione del Festival, la quarta, che si svolgerà nel 2017, sempre nella storica Villa e nel suo Giardino Romantico.

«Siamo molto soddisfatti - commenta Nicoletta Giberti, direttrice artistica del Festival - sapevamo che

la terza edizione, anche grazie alla nuova location, avrebbe richiamato più pubblico ma l'affluenza, l'interesse e soprattutto il ritorno degli spettatori ci ha positivamente sorpresi, confermando l'intuizione iniziale: le fiabe sono affascinanti e necessarie ad ogni età e in ogni tempo. Sono rimasta colpita dall'in-

tanto impegno e dedizione, unita alla professionalità e alla competenza tecnica e artistica, hanno reso possibile un'impresa che era un sogno e oggi è divenuta una realtà concreta, in continua crescita».

Il Festival della Fiaba è stato organizzato con il sostegno della Fondazione Cassa di Risparmio di Mo-



teresse fortissimo per le narrazioni in voce semplice - conclude la Giberti - che ha sottolineato il desiderio, della maggior parte del pubblico, di un ritorno al luogo del focolare per condividere un tempo nell'ascolto di storie che riguardano tutti. Tanto lavoro,

dena e del Comune di Modena e gode del Patrocinio della Regione Emilia Romagna e dei Comuni di Modena, Castelfranco Emilia, Nonantola e San Cesario sul Panaro, oltre che dell'Università di Bologna, dipartimento di Scienze dell'Educazione.

Dieci cortometraggi stasera al Supercinema

MODENA

Cinema d'avanguardia e sonorizzazioni live per festeggiare la Festa Europea della Musica al Supercinema Estivo di Modena oggi dalle 21.30, con «Soundtracks». L'evento di questa quarta edizione, «Anemic cinema», celebra le avanguardie storiche con dieci cortometraggi che mettono in scena il meglio del cinema del primo Novecento attraverso le opere di Man Ray, Marcel Duchamp, Fernand Léger, Walter Ruttmann, Jean Epstein, Joris Ivens.

ASCOLTA



IN COLLABORAZIONE CON

PRIMA PAGINA

L'Espresso quotidiano di Modena e Provincia

INQUADRA IL QR-CODE E ascolta così tutta la musica e la programmazione di Radiamo

TV Nazionali

 Rai Uno

Croazia - Spagna
Campionati Europei di calcio 2016

06:00	IL CAFFÈ DI RAIUNO
06:30	TG 1
06:43	CCISS VIAGGIARE INFORMATI
06:45	UNOMATTINA ESTATE
06:55	PARLAMENTO TELEGIORNALE
07:00	TG 1
07:10	UNOMATTINA ESTATE
08:00	TG 1
08:25	CHE TEMPO FA
08:27	UNOMATTINA ESTATE
09:00	TG 1
09:05	UNOMATTINA ESTATE
10:00	TG 1
10:05	UNOMATTINA ESTATE
10:40	CEDAR COVE
11:25	DON MATTEO 7
13:30	TELEGIORNALE
14:00	TG1 ECONOMIA
14:05	ESTATE IN DIRETTA
15:35	LEGAMI
16:30	TG 1
16:40	ESTATE IN DIRETTA
18:45	REAZIONE A CATENA
20:00	TELEGIORNALE
20:30	CAMPIONATI EUROPEI DI CALCIO 2016: CROAZIA - SPAGNA
23:10	IL GRANDE MATCH
00:40	TG1 NOTTE
01:10	CHE TEMPO FA
01:15	CROAZIA - SPAGNA
03:00	SOTTOVOCE

 Rai Due



Coppie in attesa 2
Conduce Ambra Angiolini

06:00	PASIÓN PROHIBIDA
06:35	IL TOCCO DI UN ANGELO
07:20	LE SORELLE MCLEOD
08:45	IL NOSTRO AMICO KALLE
09:30	PARLAMENTO SPAZIOLIBERO
09:40	TG2 INSIEME ESTATE
10:30	SUMMER VOYAGER
11:20	IL NOSTRO AMICO CHARLY
12:10	LA NOSTRA AMICA ROBBIE
13:00	TG 2 GIORNO
13:30	IL CAFFÈ DEGLI EUROPEI
14:00	FINO ALL'ULTIMO INGANNO
15:35	ELEMENTARY
16:15	GUARDIA COSTIERA
17:50	PARLAMENTO TELEGIORNALE
18:00	TG SPORT
18:20	TG2
18:50	N.C.I.S. LOS ANGELES
19:40	N.C.I.S.
20:30	TG 2 20:30
21:05	COPPIE IN ATTESA 2
22:50	TG 2
23:05	A SUD DI MADE IN SUD
00:30	TUTTI AL MARE
02:00	METEO 2
02:05	APPUNTAMENTO AL CINEMA
02:10	FINE SECOLO
05:15	VIDEOCOMIC PASSERELLA DI COMICI IN TV

 Rai Tre



Ballarò
L'attualità politica e socio-economica

06:00	RAINEWS24
06:27	METEO
06:28	TRAFFICO
06:30	RASSEGNA STAMPA ITALIANA E INTERNAZIONALE
08:00	AGORÀ
10:00	MI MANDA RAITRE
11:00	ELISIR
12:00	TG3
12:25	TG3 FUORI TG
12:45	PANE QUOTIDIANO
13:10	IL TEMPO E LA STORIA
14:00	TG REGIONE
14:18	TG REGIONE METEO
14:20	TG3
14:49	METEO 3
14:50	TGR PIAZZA AFFARI
15:00	LA CASA NELLA PRATERIA
15:50	RALLY - IL GRANDE DUELLO
17:45	GEO MAGAZINE 2016
19:00	TG3
19:30	TG REGIONE
19:51	TG REGIONE METEO
20:00	BLOB
20:10	I GIORNI DI PARIGI
20:35	UN POSTO AL SOLE
21:05	BALLARÒ
00:00	TG3 LINEA NOTTE
00:10	TG REGIONE
00:13	TG3 LINEA NOTTE
01:05	PARLAMENTO TELEGIORNALE
01:15	TERZA PAGINA

 La7

DiMartedì
Conduce Giovanni Floris

07:00	Omnibus News
07:30	Tg La7
07:50	Omnibus - Meteo
07:55	Omnibus
09:45	Coffee Break
11:00	L'aria che tira
13:30	Tg La7
14:00	Tg La7 Cronache
14:20	Tagadà
16:20	Sfera
17:15	Josephine, Ange Gardien
19:00	A cena da me
20:00	Tg La7
20:35	Otto e mezzo
21:10	DiMartedì
00:00	Tg La7 Notte
00:10	Otto e mezzo (R)
00:45	A cena da me (R)
01:45	L'incarico

 La7D

Grey's anatomy
Con Ellen Pompeo e Sandra Oh

06:20	The Dr. Oz show
08:10	A cena da me
09:00	I menù di Benedetta
12:30	Cuochi e Fiamme
13:30	Grey's anatomy
15:20	I menù di Benedetta
17:30	A cena da me
18:30	Tg La7d
18:35	Cambio moglie
19:30	Cuochi e fiamme
21:10	Grey's anatomy
00:15	In Treatment
03:05	Sognando l'Africa

 TV8

08:00	Finchè morte non ci separi
09:00	Lady Killer
10:00	Coppie che uccidono
10:45	TG News SkyTg24
11:00	Nato per uccidere
12:00	Cold Blood: nuove verità
13:00	TG News SkyTg24
13:15	Vanity Fair Confidential
14:15	La ragazza di porcellana
16:00	Affari legali
16:30	Agenti Speciali Property - Los Angeles
17:30	Eredità da star
18:30	Scandali ad Hollywood
19:30	House of Gag
21:15	Tentazioni (ir)resistibili
23:00	Vite di plastica
00:30	Io sono Cait
01:15	Eredità da star

 Rete 4

La strada dei miracoli - Le storie
Conduce Safiria Leccese

06:25	MEDIA SHOPPING
06:55	HUNTER
08:55	CUORE RIBELLE
09:45	CARABINIERI
10:45	RICETTE ALL'ITALIANA
11:30	TG4 - TELEGIORNALE
11:58	METEO.IT
12:00	DETECTIVE IN CORSIA
13:00	LA SIGNORA IN GIALLO
14:00	LO SPORTELLINO DI FORUM
15:30	I VIAGGI DI DONNAVVENTURA
15:40	HAMBURG DISTRETTO 21
16:50	CASA DA GIOCO
18:55	TG4 - TELEGIORNALE
19:35	DENTRO LA NOTIZIA
19:53	METEO.IT
19:55	TEMPESTA D'AMORE
20:30	DALLA VOSTRA PARTE
21:15	LA STRADA DEI MIRACOLI - LE STORIE
00:20	DELITTO AL RISTORANTE CINESE
02:15	TG4 NIGHT NEWS
02:35	MEDIA SHOPPING
02:55	APPUNTAMENTO CON RAFFAELLA CARRÀ
03:55	CARRÀ SPECIAL 1979
04:20	HELP

 Canale 5

Romanzo siciliano
Con Claudia Pandolfi e Fabrizio Bentivoglio

06:00	PRIMA PAGINA
07:55	TRAFFICO
07:58	METEO.IT
08:00	TG5 - MATTINA
08:45	CENTOVETRINE
09:45	LE TRE ROSE DI EVA
11:00	FORUM
13:00	TG5
13:39	METEO.IT
13:40	BEAUTIFUL
14:10	UNA VITA
14:45	CHERRY SEASON - LA STAGIONE DEL CUORE
15:45	IL SEGRETO
16:45	INGA LINDSTROM - I CAVALLI DEL MONTE CATERINA
18:45	CADUTA LIBERA SMILE
19:57	TG5 - PRIMA PAGINA
20:00	TG5
20:40	PAPERISSIMA SPRINT ESTATE
21:10	ROMANZO SICILIANO
23:30	OCEAN'S TWELVE
01:20	TG5
02:05	METEO.IT
02:06	PAPERISSIMA SPRINT ESTATE
02:35	TELEFILM

 Italia 1

Radio Italia Live - Il concerto
Con le esibizioni di tanti artisti

06:55	SETTIMO CIELO
07:45	UNA PER TUTTE, TUTTE PER UNA
08:10	BELLE E SEBASTIEN
08:35	GEORGIE
09:00	SAILOR MOON
09:25	CHUCK
10:25	WHITE COLLAR - FASCINO CRIMINALE
12:25	STUDIO APERTO
12:58	METEO.IT
13:05	SPORT MEDIASET
13:45	I SIMPSON
14:35	I GRIFFIN
15:00	BIG BANG THEORY
15:35	MY NAME IS EARL
16:05	DUE UOMINI E 1/2
16:35	SUBURGATORY
17:00	FRIENDS
18:00	DHARMA & GREG
18:30	STUDIO APERTO
19:23	METEO.IT
19:25	C.S.I. MIAMI
21:10	RADIO ITALIA LIVE - IL CONCERTO
00:30	TURISTAS
02:25	SUITS
03:50	STUDIO APERTO - LA GIORNATA
04:05	PREMIUM SPORT



Rai 4

06:25	SECRET LIFE OF THE AMERICAN TEENAGER
07:45	NUMBERS
09:50	SCANDAL
11:10	RUSH
12:40	STAR TREK ENTERPRISE
14:05	FAIRY TAIL
15:10	NUMBERS
16:30	RAI NEWS - GIORNO
16:35	FLASHPOINT
17:50	SCANDAL
20:45	RAI DIRE EUROPEI - CROAZIA VS SPAGNA
23:10	YOU'RE NEXT
00:35	BATES MOTEL
01:18	RAI NEWS - NOTTE
01:21	ANICA APPUNT. AL CINEMA
01:25	FAIRY TAIL
01:50	SWORD ART ONLINE

Rai Sport



Sport 1

14:35	HOCKEY IN LINEA: CAMP. MONDIALI 2016 - 1A GIORN. ITALIA - MESSICO
16:30	ATLETICA LEGGERA: CORTINA-DOBBIACO RUN 2016
16:55	TUFFI: CAMP. ITALIANI ASSOLUTI ESTIVI 2016 - 2A GIORNATA
18:55	TG SPORT (ED. RIDOTTA)
19:00	ZONA 7 PM EUROPEI
20:00	JUDO: CAMPIONATI ITALIANI ASSOLUTI 2016 - 2A GIORNATA
20:25	HOCKEY IN LINEA: CAMP. MONDIALI 2016 - 2A GIORN. ITALIA - GERMANIA
22:45	CANOTTAGGIO: CAMP. ITALIANI UNDER 23 - FINALI
23:45	PERLE DI SPORT
00:20	TG SPORT - NOTIZIARIO
00:30	SCHERMA: CAMP. EUROPEI 2016 - 2A GIORNATA (REPLICA)



Italia 2

12:10	COMMUNITY
12:35	HOW I MET YOUR MOTHER
13:00	BUONA LA PRIMA
13:25	CAMERA CAFÈ
14:00	PREMIUM SPORT NEWS
14:30	PSYCH
16:05	NIKITA
16:55	THE MIDDLE
17:20	WHAT A MESS SLUMP E ARALE
18:10	ONE PIECE
19:00	PREMIUM SPORT NEWS
19:30	CAMERA CAFÈ
19:55	BUONA LA PRIMA
20:20	HOW I MET YOUR MOTHER
20:45	2 BROKE GIRLS
21:10	VACANZE IN AMERICA
22:55	PIERINO COLPISCE ANCORA
00:45	BATTLESTAR GALACTICA
01:40	COLLEGE

TV Locale



TRC'

06:45	MO PENSA TE
07:00	FRESCHI DI STAMPA
10:00	DETTO TRA NOI
12:30	ESSERE BENESSERE
13:00	SU LA ZAMPA
13:35	MO PENSA TE
14:00	IL TELEGIORNALE
16:00	DETTO TRA NOI
18:45	MO PENSA TE
19:00	TRC SPORT
19:15	TRC ECONOMIA
19:30	IL TELEGIORNALE
20:00	TRC METEO
20:15	TRC ECONOMIA
20:30	IL TELEGIORNALE
21:15	OBIETTIVO SALUTE
22:00	SI FA PER RIDERE
22:40	BARBA E CAPELLI
00:00	IL TELEGIORNALE

Satellite

Sky Cinema 1

07:35	Bad Boys
09:35	Le regole del caos
11:35	The Signal
13:15	Ant-Man
15:15	Ho ucciso Napoleone
16:50	Flight
19:10	Lo straordinario viaggio di T.S. Spivet
21:00	Sky Cine News
21:10	La vera storia di Jack lo Squartatore
23:15	Cado dalle nubi
01:00	La fredda luce del giorno

Sky Sport 1

17:00	Paris Jour Live (diretta)
18:00	Irlanda Nord - Germania... (diretta)
20:00	Paris Nuit Live (diretta)
21:00	Croazia - Spagna / Rep.Ceca... (diretta)
23:00	Paris Nuit Live (diretta)
23:45	Euro Calciomercato - L'originale (diretta)
00:45	UEFA Euro 2016

Sky Family

11:15	Seafood - Un pesce fuor d'acqua
12:50	Arthur e la guerra dei due mondi
14:35	I tuoi, i miei e i nostri
16:05	Scrivilo sui muri
17:40	L'asilo dei papa'
19:15	Agente Cody Banks 2: Destinazione Londra
21:00	Ruby Red
23:05	Un topolino sotto sfratto
00:45	SpongeBob - Fuori dall'acqua

Sky Sport 2

14:00	Tennis: Wimbledon
16:00	Basket
17:45	Sky Magazine
18:30	Icarus Plus
18:45	Nissan the Quest X-Over Sports
19:00	WWE Domestic Raw
21:30	Rugby: Internazionale
22:30	NBA Playoff 2016
00:30	WWE Experience



L'OROSCOPO



ARIETE: Siete sempre brillantemente sostenuti dalla presenza di Saturno nel segno amico del Sagittario, per non contare Urano che si trova proprio nel vostro segno. Se volete cambiare qualcosa nella vostra vita questo è sicuramente il momento giusto per agire.



TORO: Questo è un momento di decisioni importanti ma soprattutto di scelte azzeccate. La presenza di Giove armonico nel segno amico della Vergine vi aiuterà a ponderare il da farsi in maniera veloce ed efficace. Non avrete paura di intraprendere una nuova strada.



GEMELLI: La fantastica e benefica presenza di Mercurio nel vostro segno porterà con sé una miriade di piccole sorprese positive ed elettrizzanti. Tenetevi pronti per le novità perché molte cose stanno per cambiare nella vostra vita e non dovrete aspettare a lungo.



CANCRO: Urano in Ariete e Plutone in Capricorno vi mettono in guardia oggi. In certe situazioni si impone una maggiore cautela. Agire seguendo l'istinto in questo momento potrebbe rivelarsi decisamente controproducente. Siate prudenti soprattutto sul lavoro.



LEONE: Con la Luna presente in aspetto armonico nel segno amico del Sagittario ancora per qualche ora, la giornata di oggi diventerà per voi una piacevole avventura. Avrete voglia di condividere un pomeriggio con i vecchi amici e vi divertirte molto.



VERGINE: Il bilancio che state facendo relativamente alla vostra vita sentimentale potrebbero sembrare eccessivamente negativo. Forse è la presenza della Luna in aspetto dissonante nel segno del Sagittario a farvi percepire le cose in una maniera distorta.



BILANCIA: Se nelle ultime settimane l'energia vi aveva un po' abbandonato sappiate che adesso, grazie alla benefica presenza della Luna nel segno amico del Sagittario e di Mercurio in quello dei Gemelli, vi ricaricherete e sarete in forma smagliante.



SCORPIONE: Il vostro compito più ingrato in questo momento sarà quello di essere assertivi senza risultare aggressivi. È Marte presente nel vostro segno a volervi mettere alla prova. Sappiate che non sarà facile ma avete tutte le carte in regola per riuscirci.



SAGITTARIO: La Luna si trova ancora nel vostro segno e sicuramente le vostre emozioni saranno in primo piano durante la giornata di oggi. La contemporanea presenza di Saturno tra i vostri gradi zodiacali indica però una inedita capacità di dosare le esternazioni.



CAPRICORNO: Giove nel segno amico della Vergine vi fa sentire al sicuro, protetti da qualsiasi evento esterno. Purtroppo Urano in quadratura nel segno dell'Ariete non la pensa esattamente nello stesso modo. Tenetevi pronti ad assistere a capovolgimenti di fronte.



ACQUARIO: Oggi la Luna presente insieme a Saturno in posizione armonica in Sagittario vi porterà alcune novità, a secondo del vostro tipo di lavoro: riconferme, trasferimenti, piccole soddisfazioni o incarichi importanti. Comunque, sarà una giornata stimolante.



PESCI: Non mettete troppo senso del dovere e razionalità in un settore, come quello sentimentale, in cui certi principi contano poco. La presenza della Luna e di Saturno in Sagittario è sicuramente impegnativa e foriera di dubbi ma non lasciatevi travolgere.

Per la vostra pubblicità su

LA NUOVA

PRIMA PAGINA

L'informazione quotidiana di Modena e Provincia

Uffici commerciali

Agenzia Generale di Modena - Gianluca Reggianini

Via Emilia Est, 1058/C - Tel. 059 281700 - Fax 059 280666

amministrazione@pubblicitaeditoriale.it

SWIFT

Your LIFE!

tua a
13.900*€

**IN REGALO 3 ANNI
DI ASSICURAZIONE
FURTO/INCENDIO/RAPINA
SU TUTTA LA GAMMA****



Way of Life!

4x4

DUALJET

*Prezzo promo riferito a versione Swift 1.2 B-Road 4WD 5p benzina (i.p.t e vern. met. escl.) per rottamazione, per immatricolazioni entro 30/06/2016. Consumo ciclo combinato 4,8/100 km. Emissioni CO₂ 111 g/km. L'immagine è puramente indicativa, particolari in concessionaria.

**Con finanziamento, dettagli in concessionaria.



suzuki.it

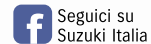

UNICA CONCESSIONARIA SUZUKI PER MODENA E PROVINCIA

MODENA - Tel. 059/216835 Via Begarelli (angolo Via Poletti - angolo via Ricci)
www.krycar.it - email: info@krycar.it



Way of Life!

VITARA

tua da 19.900*€

**TECNICA GIAPPONESE,
FASCINO DA FUORICLASSE.**



Consumo ciclo combinato (l/100km) da 4,0 a 5,7. Emissioni CO₂ ciclo combinato (g/km) da 106 a 131. *Prezzo promo chiavi in mano riferito a VITARA 1.6 DDiS 2WD V-COOL (IPT e vernice met. escluse) in caso di rottamazione per immatricolazioni entro il 30/06/2016

Seguici su



suzuki.it

