



LA NUOVA

PRIMA PAGINA

L'informazione quotidiana di Modena e Provincia www.lanuovaprimapagina.it

MERCOLEDÌ 24 FEBBRAIO 2016

Abbinamento obbligatorio con LA STAMPA

ANNO 5 - NR. 53

€ 1,50



VIA LUOSI Dopo quello ai danni di un commerciante, un altro colpo con la bomboletta

Spray urticante in faccia: rapina in strada

Lunedì sera uno straniero è stato aggredito e derubato di soldi e cellulare

CULTURA

«Manichino? Bisogna studiare di più»



«Per il Sant'Agostino uno sblocco serviva, mentre per il 'Manichino' bisognava... studiare di più». Così Campana ('Per me Modena') sulle politiche culturali.

A PAGINA 4

Aggredito con lo spray urticante mentre camminava e rapinato di soldi e telefono. E' un inquietante episodio quello avvenuto nella tarda serata di lunedì a Modena in via Luosi, in zona San Faustino; un episodio che segue un'altra rapina, sempre con lo spray, commessa a poca distanza soltanto qualche giorno fa. La vicenda ha avuto luogo intorno alle 23.30 all'altezza dell'incrocio con via Gaddi, sul marciapiede che ospita anche la ciclabile, dove uno straniero è finito nel mirino di un malvivente che è entrato in azione da solo: arrivato al cospetto della vittima come se dovesse chiedere qualcosa, gli ha 'sparato' in faccia il contenuto di una bomboletta di spray urticante al peperoncino.

A PAGINA 3

RUBATI VESTITI, BORSE IN PELLE, SCARPE E GIOIELLI

Via Emilia, razzia da 20mila euro da 'Yoyo'



LADRI A PAGINA 3

VIGNOLA Martedì sera il cedimento nell'istituto superiore a causa di uno «sfondellamento» nel solaio

Crollo al Paradisi, cede una parte del controsoffitto

Inagibile l'aula magna, che in quel momento era vuota. Sopralluogo della Provincia



A PAGINA 18

LOTTA ALLO SPACCIO

In auto con 150mila euro di cocaina



A PAGINA 14

CRIMINALITA' ONLINE

Triplice truffa su internet, pagano ma restano a secco: niente merce e assegni a vuoto per migliaia di euro

a pagina 7

ALL'INTERNO

CARPI

Finti fattorini rubano maglie per 20mila euro: una denuncia

a pagina 15

BOMPORTO

Spacciava in bici vestito da ciclista

a pagina 18

PAVULLO

Mozione ospedale verso la bocciatura

a pagina 19



LA PRESSA

Nervi tesi nel Pd, con mezzo partito che ieri ha annunciato le dimissioni, salvo ritirarle dopo pochi minuti. Malumori per il ddl Cirinnà? Macchè, qualcuno ha aperto di fretta il comunicato che diceva 'Poggi segretario'...

PARTNER
TERRACIELO
FUNERAL HOME
Il posto più bello dove dirsi addio

efi
Eccellenza
Funeraria
Italiana



336 50 72 41

Modena via G. Guarini 189/A
Modena via Emilia Est
ang. Strada Saliceto Panaro
Bomporto piazza C. Matteotti 36
di fianco al Municipio

SIMONI
ONORANZE FUNEBRI

Quando serve, ovunque serve
con rispetto e convenienza
24 ore su 24, dal 1989.



ada



TERMINA
DEFINITIVAMENTE
IL 29 FEBBRAIO!

UNA ROTTAMAZIONE GALATTICA? BASTA LA TARGA!

15.900 €
CON FINANZIAMENTO E
SUPERROTTAMAZIONE



A GRANDE RICHIESTA, ALFA ROMEO **PROROGA** LA SUPERROTTAMAZIONE SU **OGNI VEICOLO TARGATO**: AUTO, SCOOTER, AUTOBUS, TRATTORI E PERFINO ASTRONAVI!

SU TUTTA LA GAMMA **2.000 EURO** DI INCENTIVO ROTTAMAZIONE. CON FINANZIAMENTO E SUPERROTTAMAZIONE, **GIULIETTA** È TUA A **15.900 EURO**, OLTRE ONERI FINANZIARI. IN PIÙ **NAVIGATORE** E **SENSORI DI PARCHEGGIO** SU UN LOTTO LIMITATO DI VETTURE.

TAN 4,85% - TAEG 6,27%

Iniziativa valida fino al 29 Febbraio 2016 con il contributo Alfa Romeo e dei Concessionari aderenti. Alfa Romeo Giulietta Progression 105 CV 1.4 Turbo Benzina - prezzo promo € 15.900 (IPT e contributo PFU esclusi) a fronte di rottamazione di veicoli targati (provvisti di carta di circolazione) con cilindrata superiore ai 50cc e dell'adesione al finanziamento SuperRottamazione di FCA Bank. Es.Fin.: Anticipo Zero, 72 rate mensili di € 264, Imp. Tot. del Credito € 16.216 (inclusi spese pratica € 300, Bolli € 16,00). Interessi € 2.540. Imp. Tot. Dovuto € 19.029, spese incasso SEPA € 3,5/rata, spese invio e/c € 3/anno. TAN fisso 4,85%, TAEG 6,27%. Salvo approvazione FCA BANK. Documentazione precontrattuale in Concessionaria. Il Dealer opera, non in esclusiva per FCA Bank, quale segnalatore di clienti interessati all'acquisto dei suoi prodotti con strumenti finanziari. Navigatore e sensori di parcheggio in omaggio su un lotto limitato di vetture. Messaggio Pubblicitario a scopo Promozionale. Immagini vetture indicative. Val. Max. consumi ciclo combinato (l/100km): 8,2 Emissioni CO₂ (g/km): 157.

La meccanica delle emozioni





NEL MIRINO
A sinistra una veduta di via Luosi, in zona San Faustino: l'episodio di criminalità è avvenuto sul marciapiede nei pressi dell'incrocio con via Gaddi. A destra un'ambulanza durante un intervento notturno. Entrambe le fotografie sono di repertorio



CRIMINALITÀ/1 Un'altra aggressione con la bomboletta a pochi giorni dal commerciante assalito in via Buon Pastore

di GIANCARLO SCARPA

Spray urticante in faccia: rapina in strada

Lunedì sera in via Luosi uno straniero aggredito e derubato di soldi e cellulare

Aggredito con lo spray urticante mentre cammina per i fatti suoi e rapinato di soldi e telefono. E' un inquietante episodio quello avvenuto nella tarda serata di lunedì a Modena in via Luosi, in zona San Faustino; un episodio che segue un'altra rapina sempre con lo spray commessa a poca distanza soltanto qualche giorno fa.

La vicenda ha avuto luogo intorno alle 23.30 più o meno all'altezza dell'incrocio con via Gaddi, sul marciapiede che ospita anche la ciclabile. Una zona piuttosto frequentata da stranieri anche per via delle diverse attività commerciali aperte e gestite da immigrati (ovviamente a quell'ora negozi etnici, parrucchieri e centri massaggi erano chiusi). E proprio uno straniero è finito nel mirino di un malvivente che è entrato in azione da solo: arrivando al cospetto della vittima, come se dovesse chiedere qualcosa, e «sparandogli» poi in faccia il contenuto di una bomboletta di spray urticante al peperoncino. Un assalto a sorpresa che ha stordito e messo ko l'uomo, consentendo al rapinatore di appropriarsi del portafogli con i soldi e del telefonino contenuti

nelle tasche. Quindi il bandito si è dato alla fuga, sparendo a piedi così come aveva fatto per avvicinarsi al derubato.

Sono stati alcuni passanti ad accorgersi della vittima, rimasta nel frattempo per terra dopo che aveva ricevuto la spruzzata sul volto, e sono stati allertati il 118 e le forze dell'ordine.

I sanitari hanno prestato le prime cure sul posto, in funzione di un eventuale accompagnamento al pronto soccorso dell'ospedale, mentre la pattuglia ha cercato di ricostruire la dinamica della rapina. Essenziale potrebbe essere una descrizione del criminale, che avrebbe agito a volto scoperto forse incurante di essere riconosciuto o ripreso dalle telecamere di video-sorveglianza presenti in zona.

Il fatto si riallaccia, come si diceva in apertura, alla rapina

sempre con lo spray urticante consumata venerdì 19. In quell'occasione, erano circa le 22.30, con la bomboletta era stato aggredito il titolare di un market che stava chiudendo l'attività in via Sigonio: ebbero appare troppo limitata la distanza con via Luosi - una manciata di centinaia di metri

- per non lasciar ipotizzare agli inquirenti un collegamento tra i due reati predatori. Si vedrà, per adesso siamo solo nel campo delle ipotesi

I residenti sul caso
Non ci sono testimoni dell'accaduto, mentre i residenti segnalano la presenza di facce poco raccomandabili

si senza conferme. Resta intanto lo sconcerto dei residenti in via Luosi per l'accaduto di lunedì sera: segnalano, gli abitanti di questa strada, la concentrazione di stranieri nel ramo della strada da via Barozzi a via San Faustino e segnalano la presenza di facce poco raccomandabili che stazionano agli angoli.

CRIMINALITÀ/2 Ieri notte l'assalto all'ufficio postale di Lesignana: indaga la polizia

Fallisce l'assalto al postamat

Lo sportello resiste all'acetilene. Poi un cittadino vede i ladri



IN VIA BARONI Tre foto del bancomat delle Poste di Lesignana devastato



Per far esplodere il bancomat hanno utilizzato la «solita» tecnica del gas acetilene. Ma è andata male ai banditi che ieri notte hanno assalto l'ufficio postale della frazione modenese di Lesignana.

L'episodio si è registrato alle 3.30 nella struttura di via Bartoli della quale i malviventi hanno messo nel mirino lo sportello che eroga soldi ai correntisti. Per farlo saltare, e prendere i soldi all'interno, il gas è stato attivato da due scariche elettriche che hanno operato da detonatore. Tuttavia la potenza, seppur alta, non è servita per aprire un varco nel metallo che ha resistito. Danni ingenti sono invece stati causati alla struttura, che ha visto la porta rovinarsi seriamente e le due vetrine andare in frantumi (quella del bancomat e quella di fianco, che si affaccia sull'interno dell'ufficio); e per via dello scoppio le schegge sono state lanciate a decine di metri di distanza tanto che un'auto parcheggiata nelle vicinanze ha subito ammaccature alla carrozzeria.

I malviventi si sono quindi dati alla fuga: decisivo è stato anche il ruolo di un cittadino che ha notato la loro azione e gli ha urlato contro; per tutta risposta i banditi hanno ribadito di... pensare agli affari propri, prima di sparire a tutta velocità chissà dove. Indaga la polizia di Stato, intervenuta con la squadra Volante.

CRIMINALITÀ/3 Lunedì sera la scoperta del magazzino saccheggiato, ma il colpo potrebbe essere dei giorni precedenti

Razzia da 20mila euro nel negozio «Yoyo»

Via vestiti di marca, ottanta borse in pelle, scarpe italiane e gioielli



SVALIGIATO Il titolare Stefano Romeo e a destra il box svaligiato (foto di Carlo Foschi)



Sapevano che il garage era utilizzato come magazzino: lo hanno violato rubando merce per un valore di 20mila euro. Questo il colpo che ha riguardato il negozio «Yoyo

bijoux» di via Emilia ovest. L'episodio è avvenuto nei giorni scorsi ma è stato scoperto soltanto nella serata di lunedì, verso le 19, quando il titolare del negozio che si affaccia

sulla strada di fronte all'Ottavo campale - all'altezza del civico 200 - ha scoperto la razzia nel box, sulla zona posteriore dello stabile che ospita l'esercizio commerciale, nel

quale qualcuno si era introdotto dopo aver scassinato il lucchetto. L'esercente Stefano Romeo, titolare da quattro anni, vi si era portato per prendere alcune borse ma davanti si è

trovato la rimessa saccheggiata quasi completamente: mancavano borse, gioielli e capi di abbigliamento per un bottino che potrebbe essere essere stimato in circa 20mila euro. Ovvero l'intera nuova collezione, destinata appunto alle vetrine, e alcuni articoli degli anni passati. In particolare vestiti di marca Kajak ed Euforia, più un'ottantina di borse in pelle 80 made e diverse paia di scarpe made in Italy. Insomma merce di valore.

Compiuta la scoperta, Romeo ha allertato il 113 e sul posto si è portata una pattuglia della squadra Volante della polizia di Stato. Agli agenti l'esercente ha spiegato che da circa una settimana non andava nel box e quindi la razzia potrebbe risalire allo scorso week end. Non ci sono testimoni dell'accaduto, mentre spunti potrebbero arrivare dalle telecamere di video-sorveglianza del palazzo.

(g. sc.)

POLITICHE CULTURALI Campania ('Per me Modena') dopo l'intervento del sindaco Muzzarelli

«Polo Sant'Agostino, uno sblocco serviva Manichino? Bisogna studiare un po' di più...»

di LUCA GARDINALE

Non crede all'assolutismo del 'quel che è antico non si tocca', ma, anzi, ricorda che il rispetto di ciò che è prezioso viene anche dal coraggio di innovare e di sperimentare. Concetti che, nel rispetto delle leggi e della volontà del Consiglio comunale, valgono anche per il Sant'Agostino. Per la questione Mata-Manichino, invece, inoltra al sindaco una frase che nel suo lavoro ha pronunciato più volte: «Bisognava studiare un po' di più...». Domenico

Campana, capogruppo in Consiglio comunale del gruppo 'Per me Modena', parla così delle politiche culturali del Comune dopo l'intervento del sindaco Muzzarelli su *Prima Pagina*.

Consigliere, le politiche culturali toccano diversi aspetti, ma al centro c'è sempre la questione Sant'Agostino...

«Posto che il tema delle politiche culturali coinvolge tanti aspetti, dalle relazioni umane allo sforzo per soddisfare i bisogni dei cittadini nel rapporto con l'arte, con la città stessa e con l'innovazione degli spazi e dei modi



di fruizione, noi oggi dobbiamo mettere mano ad un polo, e nel farlo dobbiamo tenere conto che questo intervento dovrà durare... non dico per sempre, ma per lo meno a lungo».

A proposito di tempi lunghi, finora lo sono stati quelli in cui tutto è rimasto fermo, tra Tribunali e rinvii... come giudica l'accelerazione di sindaco e Fondazione?

«Muzzarelli ha fatto il suo mestiere, provando a ripartire tenendo conto delle osservazioni del Tar, che

aveva posto problemi di legittimità dell'operazione, senza entrare nel merito dell'intervento. E noi come gruppo siamo convinti che uno sblocco della situazione fosse necessario, anche perché altrimenti si rischia di affossare tutto».

D'altra parte, come sostiene Muzzarelli, sono in tanti quelli che vorrebbero fermare tutto...

«Infatti non sono d'accordo con una parte dell'opposizione: dire che oggi bisogna azzerare tutto sarebbe un errore. In questo momento in campo c'è una serie di attori, che vanno dall'amministrazione comunale alla Fondazione, dal ministero al Consiglio, che avranno un ruolo centrale per decidere cosa fare e come farlo. E ovviamente il passaggio nell'aula di piazza Grande sarà fon-

damentale».

Si può considerare un'apertura del vostro gruppo nei confronti del progetto?

«Una *cauta* apertura, nel senso che vogliamo andare a vedere le carte, tenendo fermo il ruolo centrale dei diversi enti in campo».

Muzzarelli ha detto che molte delle critiche sono state accolte, ma al momento resta in piedi il progetto di Gae Aulenti, e quindi anche le torri...

«Quando si pensa ad una riqualificazione, ci sono sempre un elemento di modernità e uno di tradizione. Insomma, sbaglia chi pensa che rispettare le cose antiche significhi non innovare: al contrario, non dobbiamo temere di sperimentare il moderno. Questo non significa necessariamente che le torri vadano bene, ma che non bisogna temere di sperimentare».

L'altro grande tema sollevato dal sindaco è quello delle mostre: il 'Manichino' non è stato un gran successo, pensando ai biglietti venduti.

«Le critiche che sono arrivate sono fondate, perché è evidente che la mostra non ha avuto l'effetto che avrebbe potuto avere. Un mancato successo che in qualche misura si poteva anche prevedere, anche perché probabilmente Modena, pur avendo tanti tesori, non ha avuto una sufficiente educazione alla fruibilità artistica. In ogni caso, credo proprio che per la prossima volta sarebbe necessario... studiare un po' di più».



CULTURA
Sopra, il sindaco Gian Carlo Muzzarelli alla presentazione del 'Manichino'. A sinistra, un'immagine del progetto Sant'Agostino. Nel riquadro, il capogruppo di 'Per me Modena' Domenico Campana



AUTOFFICINA

FERRARI

SNC di Ferrari Marco, Paolo & C.

- MECCANICA
- DIAGNOSI ELETTRONICA
- GOMMISTA
- ELETTRAUTO
- CLIMATIZZATORI
- REVISIONI AUTO E MOTO

AUTORIZZATA



Piaggio
Veicoli Commerciali

SCONTI PER CLIENTI
BANCOPOSTA

Le nostre occasioni dell'usato su Autoscout24

Via Bellaria, 185 (Nuova Estense) - Vaciglio (MO)

Tel. Off. 059 460110 - Tel. Revisioni 059 461090 - Fax 059 460593 059 461633

www.autofficinaferrari.it - autofficina.ferrari@email.it



BILANCIO Le proposte del M5S in vista della manovra triennale che arriverà in Consiglio domani

Cinque stelle, emendamenti da un milione «Introdurre il reddito di cittadinanza comunale»

Con quasi 1 milione di euro di proposta di emendamento sulla parte corrente e 300 mila euro sulla parte di investimenti, il Movimento 5 Stelle di Modena cerca di dare al Bilancio di previsione 2016-2018, che sarà discusso e votato domani in Consiglio comunale, un taglio più deciso su due ambiti di sicura rilevanza per il futuro a breve e medio termine: il sociale e l'ambiente.

«L'emendamento più significativo - spiega il gruppo consiliare M5S - è certamente quello con cui proponiamo l'introduzione di una forma di reddito di cittadinanza comunale, vale a dire un progetto destinato al reinserimento nel mondo del lavoro di persone disoccupate. In particolare si intende creare una misura di sostegno economico e sociale per coloro che si trovano temporaneamente in condizioni tali da non poter far fronte ai bisogni economici della propria famiglia, dietro l'impegno di iscrizione al centro d'impiego e la disponibilità di mettersi a disposizione per partecipare a progetti gestiti direttamente dal Comune. Si tratta di un progetto importante - incalzano i 'grillini' - che potrebbe permettere un salto di qualità nel sostegno che il Comune dà attualmente a coloro che rimangono fuori dal mondo del lavoro, andando ad integrarsi (e non sommersi) con eventuali altre iniziative di questo tipo che sperano possano partire presto a livello nazionale e regionale. Altro punto qualificante - spiega ancora il M5S - è il rifinanziamento dei contributi per il patto sociale, il progetto sperimentale messo in piedi dal Comune nell'esercizio scorso a sostegno di quelle famiglie rientranti nella fascia di reddito più basso della popolazione. Riproporre questa iniziativa, potenziando anche i contributi per la rinegoziazione dei fitti tra le parti, per andare a sostenere con più forza il diritto alla casa, significa avere ben compreso che la crisi economica non è ancora alle spalle e ha lasciato ferite profonde nel nostro tessuto sociale».

Quindi, l'ambiente: «Chiediamo di posticipare al 2018 la somma di 300mila euro destinata all'implementazione del

nuovo Data center - spiega il M5S - anticipando all'anno corrente quella sugli interventi sugli edifici comunali finalizzati al risparmio energetico e all'utilizzo delle energie rinnovabili, nella convinzione che si possa evitare di spendere cifre così importanti quando ci sono già all'interno della pubblica amministrazione territoriale infrastrutture digitali sottoutilizzate. Vogliamo spingere con sempre maggior decisione sulla strada della riqualificazione energetica su larga scala. Con la stessa logica, si inserisce la proposta di finanziare un programma per la sostituzione



progressiva della caldaie a gasolio, fortemente inquinanti. Dopo un inverno caratterizzato da sforamenti record per la città di Modena del limite di concentrazione delle polveri sottili presenti nell'aria. Oltre ai blocchi del traffico domenicali - spiega ancora il Movimento - si vuole andare a proporre una iniziativa che possa diminuire quella parte di inquinamento, non meno importante, derivate dal riscaldamento delle abitazioni». Sempre sulla parte corrente, infine, il M5S Modena ha pensato di destinare una somma aggiuntiva per l'estensione delle verifiche sulle dichiarazioni Isee presentati dai richiedenti, tariffe agevolate nell'ambito del servizio asili nido, per assicurare una sempre maggiore equità sociale in un momento storico delicato.

SOLO PER IL 2016

DETRAZIONE FISCALE DEL

su tutti i sistemi di:

- **SICUREZZA**
- **VIDEOSORVEGLIANZA**
- **ANTIRAPINA**

Tc SECURITY di Testi Cristian

**ANTINTRUSIONE - VIDEOSORVEGLIANZA
SISTEMA NEBBIOGENO - ANTINCENDIO**



2001-2016

San Felice sul Panaro | Tel. 0535 85275 - Cell. 339 8074703

info@tc-security.it - www.tc-security.net

50%

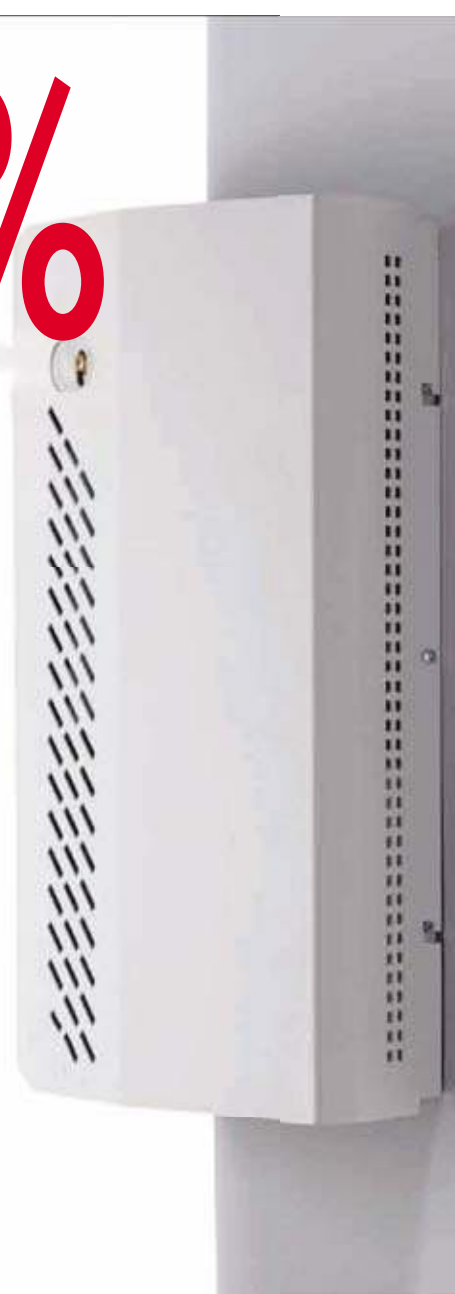



**SCI CLUB PARALIMPIC CIMONE
MODENA**

PRESENTA

Petra Magoni

Ferruccio Spinetti

MUSICA NUDA



28

Febbraio

2016

Ore: 17:30

FORUM GUIDO MONZANI Via Aristotele 33 - MODENA

Prevendita presso gli sportelli BPER-BANCA

INFOLINE: 348-0821490

L'incasso sarà devoluto allo SCI CLUB PARALIMPIC CIMONE - Modena



BPER:
Banca

di GIANCARLO SCARPA

Pagano ma non ricevono la merce. Oppure si incontrano dopo l'accordo online e subiscono il raggio reale. Insomma: internet diventa sempre più un mezzo attraverso il quale compiere truffe.

Truffe come quella che - hanno riscontrato i carabinieri della stazione di viale Tassoni - avrebbe effettuato una 25enne della provincia di Roma che ha messo in vendita su un noto sito di annunci un paio di scarpe griffate per un valore di 270 euro. Un articolo che ha fatto gola a una 37enne modenese che per accaparrarsele le ha fatto un bonifico: a seguito del quale però il prodotto non è mai arrivato nella nostra città.

Il maggiore Vigliotta

«No agli acquisti fatti sull'onda dell'emozione, meglio fare tutti gli accertamenti del caso»

E' quindi scattata la denuncia che ha dato il via agli accertamenti dei militari che, incrociando le verifiche sul profilo e sui dispositivi della venditrice, hanno portato alla 25enne. La laziale è stata indagata.

Più o meno lo stesso disagio è accaduto a un 34enne nigeriano residente in città che sempre sui soliti portali - e

CRIMINALITA' INFORMATICA I casi a Modena e Spilamberto. Tre persone denunciate

Triplice truffa su internet, pagano ma restano a secco: niente merce e assegni a vuoto



ACCERTAMENTI Un computer in piazza Grande e sopra i carabinieri (foto d'archivio)

stranei ovviamente ai fatti - ha trovato un bel computer Mac che veniva offerto da un 33enne reggiano a un buon prezzo: 500 euro. Un'occasione da non lasciarsi scappare, ha pensato l'immigrato, che in dicembre ha pagato. Peccato che del pacco con l'acquisto non ci sia stata nemmeno l'ombra e che anzi il pugliese si sia reso irripe-

ribile: ora l'Arma è sulle sue tracce.

Diverse modalità, ma input sempre grazie al web, hanno connotato il raggio nel quale è terminato un 40enne di Spilamberto. L'uomo infatti ha messo in vetrina online una sua auto, la sportiva Nissan 300ZX, che ha subito trovato l'interesse di due modenesi,

entrambi di 47 anni. Le parti si sono incontrate, dopo un primo aggancio telefonico, e si sono accordate sul prezzo: 5mila euro, una cifra consegnata tramite assegno nel momento della compravendita e comprensiva di passaggio di proprietà. Sembrava una faccenda in regola finché il 40enne non è andato in banca: allo

sportello gli hanno riferito che quell'assegno era a vuoto. Dopo qualche tentativo dei compratori di dilazionare i tempi, di tergiversare, la vittima si è rivolta ai carabinieri della stazione del suo paese che hanno ricostruito la vicenda. E all'esito degli accertamenti i 47enni sono stati denunciati.

Una realtà sociale

Il fenomeno delle truffe e degli artifici di stampo criminale online, spiegano dal comando provinciale dei carabinieri, è in aumento se è vero che sono state quasi 1.500 nel 2015 le denunce presentate negli uffici modenesi dei militari per reati di ogni genere avvenuti su o attraverso i canali informativi.

Reati sui quali non è semplice lavorare perché spesso e volentieri l'accesso ai dati sui server è complicato se non impossibile (quando i siti fanno base in determinati Paesi stranieri). Nella compagnia di Modena,

aggiunge il comandante della stessa, maggiore Dario Pancrazio Vigliotta, gli episodi di truffa segnalati «sono 3-4 al mese. Quando si fanno acquisti sul web è necessario adottare tutti gli accorgimenti possibili, fare le verifiche del caso, comprese quelle sui "feedback" e l'acquisizione di informazioni della controparte. Meglio un contatto in più che un acquisto sull'onda dell'emozione».



Per un sorriso... alla portata di tutti

RISPARMIO 50%-70%

GARANTIAMO

Materiali di alta qualità
Servizi professionali
Risultati garantiti
Pagamenti dilazionati

- * Viaggi di andata e ritorno in giornata
- * Partenze da Modena, Reggio Emilia e Bologna
- * Possibilità copertura spese di trasporto.
- * Offriamo servizi turistici, enogastronomici, alloggio, trasporto...

PREZZI

Impianti 370 - 470 €
Corone 190 - 230 €
All-on-four 3.500 - 4.000 €

! GRATIS

1° viaggio gratuito
1° visita gratuita
Panoramica
Preventivo

**VENITE A TROVARCI
ALLA FIERA LIBERAMENTE
27-28 FEBBRAIO
SCONTI AI VISITATORI**

DentalForm
Stancija Pataj 46b
Pisino, Istria, Croazia

www.dentalform.eu

Luca **346 512 5640**

Massimo **346 535 2618**

GIUSTIZIA Ieri la sentenza di primo grado a carico dei due campani dopo gli assalti del 18 maggio

Doppia rapina in farmacia e tabaccheria in mezz'ora: condannati a 7 anni e mezzo

Quattro anni uno, tre anni e mezzo l'altro. Sono stati condannati in abbreviato i due uomini accusa della doppia rapina di metà maggio dell'anno scorso nella tabaccheria Del Coco all'angolo tra le vie Vignolese e Araldi, a Modena, e alla farmacia Violi di via Paradosso, a Spilamberto. I colpi erano stati commessi nel giro di nemmeno un'ora e ieri in aula è stata pronunciata la sentenza di primo grado.

I fatti risalgono al 18 maggio e durante gli assalti era stata usata violenza arrivando a colpire al volto la titolare della tabaccheria. Ma per la polizia di Stato risalire alla coppia non è stato difficile: uno è alto 1,95 metri e l'altro poco più di 1,50. Un'accoppiata già conosciuta alle forze dell'ordine per precedenti di spaccio e di furti e che spesso passeggiava per la città, quindi già sottoposta al controllo degli agenti. Si tratta di un 41enne e un 44enne entrambi di origini napoletane ma residenti nel Modenese da tempo. «Abbiamo visionato le telecamere di videosorveglianza - aveva spiegato Enrico Tassi, dirigente della squadra Mobile - e quelle della farmacia hanno fornito immagini di qualità che ci hanno permesso di risalire a loro due. La differenza di statura, poi, ci ha fatto andare a colpo sicuro. Già li conoscevamo e li teneva-

mo sotto controllo. Così siamo andati a casa del 41enne, quello alto». Aveva aggiunto il funzionario che «quando abbiamo bussato non abbiamo ricevuto risposta e perciò ci siamo rivolti a famigliari che ci hanno fornito le chiavi di ingresso. Lo abbiamo trovato nascosto all'interno di un piccolo armadio nella camera del figlio, dove si era rannicchiato. L'altro, invece, risultava senza fissa dimora e così ci siamo recati nell'abitazione di un conoscente e lo abbiamo trovato lì insieme al portafoglio rubato alla cliente della farmacia, all'arma, risultata finta, e ai capi d'abbigliamento che si vedono nei video e che sono stati

descritti dalle vittime».

A due campani, che erano stati individuati nei giorni successivi alle razzie, era stata contestata l'ipotesi di rapina aggravata sia per aver utilizzato una pistola a pallini priva del tappo rosso, che comunque non può essere definita un giocattolo, sia per aver sferrato un pugno per ottenere appena poche centinaia di euro; la tabaccheria prima di essere colpita aveva tentato di sollevare la calzamaglia che copriva il volto al malvivente. Per quanto riguarda il bottino, in tabaccheria erano state prese alcune centinaia di euro mentre in farmacia erano stati razzia circa 2mila euro tra fondo cas-

sa e il contenuto dei portafogli di due clienti tra tutti quelli fatti sdraiare a terra.

Ieri, come si diceva in apertura, la vicenda è stata definita in Tribunale; in primo grado, s'intende. Difesi dall'avvocato Luca Lugari, sono stati giudicati in abbreviato - rito alternativo che contempla lo sconto di un terzo della pena - davanti al gup Paola Losavio. E in udienza preliminare il giudice ha inflitto loro sette anni e mezzo complessivi di reclusione (quattro anni e mezzo più tre). Non è escluso che la difesa, una volta lette le motivazioni prima dell'estate, possa decidere di ricorrere in appello

(Giancarlo Scarpa)



PRONUNCIAMENTO Un'immagine del Tribunale di Modena (immagine di repertorio)

SICUREZZA La responsabile provinciale dei giovani di Forza Italia dopo le 400 firme raccolte dai residenti: «E' un'emergenza»

Raccolta firme contro i furti ad Albareto, «più controlli»

Mazzacurati: «Ecco la prova di quanto è fasulla la tesi dell'amministrazione Muzzarelli sui crimini in calo»

Basta criminalità ad Albareto. Valentina Mazzacurati, responsabile dei giovani di Forza Italia Modena, si unisce così all'appello dei residenti della frazione che hanno raccolto 400 firme per manifestare il disagio sul fronte dei reati predatori.

«Furti, rapine e un insediamento abusivo di nomadi che tirano pietre e insultano i pas-

santi - fa sapere la Mazzacurati in una nota stampa - Questa la situazione di Albareto denunciata dai residenti che hanno dato il via ad una raccolta firme per chiedere aiuto all'amministrazione che li lascia soli ad affrontare un'emergenza, tanto che alcuni stanno pensando di armarsi per tentare di sentirsi più sicuri. Noi di Forza Italia giovani ci uniamo

al loro appello, sostenendoli e chiediamo all'amministrazione di Modena di rafforzare immediatamente i controlli sul campo (autorizzato o abusivo?) che si è formato nella zona e che a quanto pare resta tale per un ordine di arresti domiciliari a carico di alcuni nomadi li residenti».

Aggiunge l'esponente di centro-destra che «se questo

venisse confermato e cioè che nel campo stanziano delinquenti messi ai domiciliari che spadroneggiano sulla zona insultando e tirando pietre ai passanti - continua Mazzacurati - è assolutamente necessario agire subito per riportare l'ordine. Non è pensabile infatti che gli arresti domiciliari funzionino in questo contesto come deterrente per

atti di violenza o ruberie. Che insegnamento trarranno i giovani nomadi da questa situazione? Che idea avranno di Modena? certamente l'idea che si può delinquere tranquillamente tanto la pena la si sconta a casa propria liberi di fare ciò che si vuole».

Secondo Mazzacurati, infine, «la frazione di Albareto è la dimostrazione di quanto sia fasulla la tesi dell'amministrazione Muzzarelli quando sostiene che furti e crimini sono in calo: si tratta, a contrario della drammatica realtà di cittadini che hanno smesso di denunciare per la inutilità della denuncia quando questa resta inascoltata. Chiediamo dunque che, entro un mese a partire da oggi, la zona venga fornita di telecamere e controlli serrati, con una pianificazione accurata e basata sulle proposte di chi, in quella zona vi risiede. Muzzarelli parla di sicurezza e invita tutti a partecipare in nome di un principio comune: ecco l'occasione per dimostrare che le sue non sono solo parole».

SANZIONI Mentre in Emilia-Romagna sono stati potenziati gli accertamenti: verbali per 5.300 in un giorno

Multe, Trenitalia pronta a «denunciare chi non paga»

Anche in Emilia-Romagna Trenitalia aumenta i controlli contro i «furbetti» che viaggiano sui regionali senza biglietto. E i risultati cominciano a vedersi: solo l'altro ieri, fa sapere l'azienda, su 7.300 persone controllate ben 724 non erano in regola col titolo di viaggio, in pratica un viaggiatore su 10. Per combattere il fenomeno dell'evasione, Trenitalia ha avviato da alcune settimane, in tutte le regio-

ni, un potenziamento dei controlli, coinvolgendo un gruppo nazionale di agenti, circa 50, che ogni settimana lavora in una diversa regione. Ora questa squadra è al lavoro in Emilia-Romagna, sui treni e nelle stazioni. Immediati, secondo l'azienda, gli effetti: 440 persone «allontanate prima di sal-

lire a bordo perché prive di biglietto, 211 regolarizzate in treno per un incasso di quasi 2.800 euro, 73 verbali di accertamento emessi per circa 5.300 euro». In 16 casi, poi, è stato necessario l'intervento della polizia ferroviaria. Il tasso di evasione rilevato sulla linea Milano/Piacenza-Bologna-Ri-

mini è stato mediamente del 10%, più elevato fra Bologna e Piacenza, con punte del 12%. Cambierà anche la strategia nei confronti dei 2.400 trasgressori che, negli anni, hanno collezionato più sanzioni senza mai pagarle: l'azienda è infatti «pronta a denunciarle per insolvenza fraudolenta».

SOLIDARIETA' Inaugurata sabato, Giornata nazionale del Braille, la struttura allestita grazie al finanziamento del Rotary Modena

Per l'Unione ciechi e ipovedenti una sala multimediale

Galiotto: «Ora auspichiamo che il Comune ci aiuti a risolvere il problema della fermata della linea 14 dell'autobus»

rilevanza, e dall'altra l'Unione Italiana Ciechi e Ipovedenti che da sempre riceve il loro sostegno. Siamo qui per inaugurare una sala multimediale che, grazie all'utilizzo delle nuove tecnologie, aiuterà tutte quelle persone con difficoltà visive ad avere ancora più accesso alla cultura e alle informazioni, sulla scia del grande inventore Louis Braille».

«Il Rotary Club è molto soddisfatto di poter consegnare questo servizio all'Unione Italiana Ciechi di Modena - afferma Eugenio Boni, presidente del Rotary Club Modena - soprattutto in una giornata particolare come quella di oggi in



CERIMONIA Un momento dell'evento di sabato

E' stata inaugurata in occasione della Giornata Nazionale del Braille e dell'Anniversario di fondazione del Rotary International, sabato 20 presso la sezione provinciale dell'Unione Italiana dei Ciechi e Ipovedenti "Mariangela Lugli", la nuova sala conferenze multimediale, allestita grazie al finanziamento del Rotary Club Modena.

Il nuovo spazio culturale, che permetterà all'Associazione di svolgere dirette video in streaming on-line, rappresenta un ulteriore passo verso la creazione di un centro di cultura accessibile.

«Quella di oggi è un'iniziativa molto importante - spiega Giuliana Urbelli, assessore al Welfare del Comune di Modena - che unisce due mondi della solidarietà: da una parte gli amici del Rotary Club, con una donazione di grandissima

per la socializzazione. Questo è un insegnamento per tutti noi - continua Guerra - che siamo di fronte e di fianco a persone, non a menomazioni a cui spesso si tende a ricondurre chi ha qualche difficoltà».

Il presidente Uici di Modena Ivan Galiotto, nel ringraziare le autorità, ribadisce con forza quanto sia importante sensibilizzare la cittadinanza anche su aspetti di mobilità che investono l'autonomia delle persone non vedenti: «Auspico che l'amministrazione comunale ci aiuti concretamente a risolvere l'attuale problema della sistemazione della fermata della linea 14 dell'autobus, con il suo spostamento di soli 200 metri in prossimità della nostra sede, permettendo così a tutti i soci e non solo di poter fruire con maggiore sicurezza e semplicità del servizio pubblico offerto».

DEMOCRATICI Il medico 26enne di Formigine eletto al vertice provinciale di Gd

Giovani Pd, Poggi nuovo segretario: «Farò sintesi tra le anime del partito»

Si è svolto nel pomeriggio di domenica scorsa, presso il Circolo Pd di San Faustino, il congresso dei Giovani democratici della provincia di Modena. Presenti anche il segretario provinciale del Partito democratico Lucia Bursi, la deputata modenese Giuditta Pini e il segretario regionale dei Gd dell'Emilia Romagna Vinicio Zanetti. L'assemblea ha dunque eletto all'unanimità Alessandro Poggi come nuovo segretario provinciale dei Gd modenesi. Formiginese, 26 anni, medico, ecco la sua prima dichiarazione da segretario.



Sono entrato nei Giovani democratici 4 anni fa, perché pensavo che la

politica fosse lo strumento più idoneo per provare a rendere la realtà intorno a noi un posto migliore. Chi si dice di sinistra non può accettare la realtà così com'è, ci sono nel mondo che ci circonda ingiustizie che non possiamo accettare. Oggi il Partito democratico si trova al governo del Paese, della nostra regione, della nostra provincia, e della grossa parte dei comuni del nostro territorio. Abbiamo un'occasione unica per rendere l'Italia un Paese migliore, più equo e più moderno. Sono i giovani a doversi assumere questo compito. I Giovani democratici sostengono lealmente l'operato di governo del Pd, a livello nazionale, così come nella nostra provincia, e lo fanno in maniera partecipe, attiva, critica. Dobbiamo

essere promotori di nuove idee, portatori di nuove esperienze; mai soltanto passivi esecutori di indicazioni o dettami che ci giungono dall'alto. I Giovani democratici della federazione di Modena dovranno saper parlare a quei giovani che non si sono mai avvicinati alla politica, ma dovranno altresì essere il collante, la regia tra i diversi circoli Gd della nostra provincia, e punto di riferimento per i nostri iscritti, mettendo in condivisione, all'interno della nostra provincia, e anche al di fuori, le buone pratiche, attraverso un costante confronto, con momenti di incontro, di discussione politica e di formazione tra tutti gli iscritti Gd della provincia di Modena. I nostri consiglieri comunali saranno un ponte con le istituzioni, facendosi portavoce delle nostre proposte. Sapremo portare le nostre idee all'interno delle scuole e nell'università, collaborando con le associazioni studentesche del centrosinistra che da anni si spendono in difesa del diritto allo studio. Voglio

fare sintesi tra le diverse anime e sensibilità che compongono questo partito e questa giovanile, mi sento il terminale di un meraviglioso gruppo di ragazzi e ragazze affiatati e pronti a prendere in mano le sorti di questa giovanile.

GD A destra, i Giovani democratici modenesi al lavoro. A sinistra, nel riquadro, il nuovo segretario provinciale Alessandro Poggi



LAMBRUSCO Il Parlamento europeo difenderà la liberalizzazione del vino. Esulta il Pd «Made in Italy, per tutelarlo servono sempre più garanzie»

Il Parlamento europeo è pronto a combattere lo spettro di una liberalizzazione di vitigni come il Lambrusco, da parte della Commissione Ue. A segnalarlo è l'ex ministro dell'Agricoltura Paolo De Castro e coordinatore per il Gruppo dei Socialisti e Democratici della Commissione Agricoltura dell'Europarlamento. «Quanto poco fa preannunciato da Paolo De Castro - commenta Stefano Vaccari, senatore modenese del Pd e componente della Commissione Am-

biente - è una notizia di importanza straordinaria per i produttori di vini fondamentali per la nostra identità e per il nostro export. I distretti come quello del Lambrusco hanno un impatto socio-economico dirompente, non solo nelle province ma anche a livello nazionale.



Il Lambrusco è riuscito a costruirsi nel tempo un'importante reputazione ben oltre i confini italiani, attraverso un costante processo di miglioramento. Per tutelare e affermare il nostro Made in Italy ci servono sempre più garanzie di alta qualità, organizzazione, sistemi".

ISTRUZIONE Modena tra le prime in Italia ad aver inserito queste attività alle elementari

Scuola 2.0 per favorire multidisciplinarietà

L'uso delle tecnologie digitali in classe applicate ad ogni ambito

Utilizzare le tecnologie digitali nella didattica in modo creativo, coinvolgente e intelligente con l'obiettivo di favorire la multidisciplinarietà e l'integrazione. E' quanto si sta sperimentando a Modena in tredici classi di sei scuole primarie grazie a un progetto pilota finanziato dall'Amministrazione comunale. Il progetto si chiama «Scuola 2.0: Code it, make it!» e promuove l'uso delle tecnologie digitali in classe applicandole a ogni ambito curricolare: tecnico, artistico, culturale. «Nella scuola che abbiamo delineato con il Piano Educare Insieme - afferma il vicesindaco assessore alla Scuola Gianpietro Cavazza - le nuove tecnologie, come i nuovi linguaggi, hanno un ruolo trainante per una didattica aperta alla sperimentazione e finalizzata a portare tutti gli alunni al successo scolastico. Inoltre, le indicazioni date dal Miur con la Buona Scuola pongono la diffusione di competenze informatiche tra gli elementi importanti per la qualificazione dei processi formativi apren-

do anche a rilevanti opportunità di finanziamento che le nostre istituzioni scolastiche devono saper cogliere. Questo progetto pilota vuol fungere quindi da apripista per altre esperienze simili». Il progetto biennale prevede ore di formazione per i docenti e laboratori in aula con esperti, coinvolge 13 classi di sei scuole primarie: Cittadella, Colodi, Pascoli, San Giovanni Bosco, Anna Frank Marconi e Gramsci; complessivamente più di 250 bambini. Hanno preso il via in questi giorni i laboratori per gli alunni: ognuna delle classi coinvolte sarà impegnata in attività di formazione e laboratori con esperti di coding, scrittura creativa, sistema del gioco e grafica. Successivamente, i



ragazzi sperimenteranno la possibilità di creare piccoli robot. «Accanto agli investimenti per ristrutturazioni e manutenzioni delle scuole - spiega l'assessora al Bilancio e Smart City Ludovica Carla Ferrari - abbiamo inserito nel Piano degli Investimenti operativi per l'implementazione delle dotazioni tecnologiche e il sostegno a percorsi didattici innovativi. Modena è tra le prime in Italia ad aver inserito queste attività di cultura digitale nei percorsi didattici delle elementari, grazie al coraggio e alla straordinaria voglia di sperimentare delle scuole. I bambini, attraverso questa didattica informatica innovativa, divengono ambasciatori di cultura digitale presso le proprie famiglie».

«Progetto dall'alto potenziale didattico: competenze nella programmazione informatica e nel making»

Il punto di partenza di «Scuola 2.0: Code it, make it!» è che, se le App, così diffuse sui device di adulti e ragazzi, sono pensate per un uso preciso, intuitivo, con movimenti standard e poco personalizzabili, la programmazione (coding) sviluppa invece il pensiero computazionale. In altre parole, insegna a trovare soluzioni creative ai problemi, un modo di affrontare le cose che può essere applicato a tutti gli aspetti della conoscenza e a tutte le materie. Inoltre, i progetti interdisciplinari realizzati nell'ambito di «Scuola 2.0: Code it, make it!» promuovono la collaborazione tra diversi ambiti didattici consentendo ai bambini di lavorare in gruppi in cui ciascuno mette in campo competenze diverse in base ad attitudini e abilità personali per favorire la collaborazione e una sorta di peer education attraverso la condivisione delle strategie utilizzate per risolvere i problemi. Il programma si sviluppa nel corso di due anni. Agli alunni coinvolti saranno proposti una serie di progetti progressivamente più complessi in grado di condurli a sviluppare competenze e conoscenze nella programmazione informatica. Il linguaggio di programmazione utilizzato è Scratch, un linguaggio sviluppato dal Mit per la didattica informatica. Scratch permette ai bambini di creare animazioni, giochi e programmi interattivi; comandare e programmare semplici periferiche. Infatti, utilizzando microcontrollori, sensori e stampanti 3D, le tecnologie digitali permettono anche di creare progetti di microrobotica e artigianato digitale. A tal scopo, la sede e le attrezzature del fablab del Comune Makeitmodena potranno essere utilizzate nella realizzazione dei progetti elaborati dalle scuole, mentre il Centro multieducativo Memo produrrà una documentazione di tutto il percorso con filmati e interviste. «Avere competenze informatiche - spiega l'assessora Carla Ferrari - significa poter esprimere la propria creatività nel futuro; l'insegnamento del pensiero computazionale sarà molto importante per il futuro dei nostri piccoli, come lo è l'insegnamento dell'inglese».

PRIMA PAGINA

Testata registrata presso il Tribunale di Modena il 21 febbraio 2012, numero 2079

Editore
P.E. PIACENTINI EDITORE SRL

Presidente
Simone Torrini

Amministratori
Giulio Piacentini
Stefano Piacentini

Direttore Responsabile
Giuseppe Leonelli

Redazione
Responsabile
Luca Gardinale

Sport - Servizi economia
Francesco Tomei
via Emilia Est, 60 - Modena
telefono: 059-4734979
fax: 059-5961442

redazione@primapagina.mo.it

Stampa

Rotopress International Srl
60025 Loreto (An), via Breccia
Tel. 071-7500739

P.E. Concessionaria pubblicitaria
Ag. Generale

Gianluca Reggianini
via Emilia Est 1058/C - Modena
telefono: 059-281700
fax: 059-280666
amministrazione@pubblicitaeditoriale.it

SALUTE Da domani al Policlinico il meeting con esperti provenienti da tutto il mondo

Asma, ne soffrono 30mila modenesi

«L'eccesso di particolato nell'aria rappresenta un rischio aggiuntivo»

Importante appuntamento scientifico nella tre giorni di domani, venerdì e sabato organizzato dalla Struttura Complessa di Malattie dell'Apparato Respiratorio dell'Azienda Ospedaliero-Universitaria Policlinico di Modena, diretta dal prof. Pietro Roversi. Gli esperti mondiali di asma, broncopatia cronica ostruttiva (BpcO) e delle patologie correlate, infatti, si incontreranno nell'annuale meeting internazionale quest'anno presieduto dal prof. Enrico Clini, direttore della Scuola di Specializzazione di Malattie dell'Apparato Respiratorio e della U.O. di Pneumologia di Villa Pineta di Gaiato, e dallo stesso prof. Pietro Roversi. Il meeting farà il punto su rinite, asma e BPCO, le tre malattie croniche respiratorie che affliggono oltre il 10% della popolazione, quindi più di 600.000 persone in Italia e di 60.000 nella sola provincia di Modena. Presidenti onorari

sono il prof. Leonardo Fabbri, ora responsabile della U.O. di Malattie Metaboliche del Nuovo Ospedale Sant'Agostino-Estense (NO-SAE) di Baggiovara ed il dott. Luigi Zucchi, direttore della Struttura Complessa di Pneumologia dell'Arcispedale Santa Maria Nuova di Reggio Emilia.

L'appuntamento scientifico comincerà domattina dalle ore 9,00 al Centro Didattico della Facoltà di Medicina e

Chirurgia con la discussione di importanti casi clinici tra cui quelli relativi alle complicanze dei pazienti anziani. A seguire si svolgeranno riunioni dei gruppi di lavoro chiamate a stilare le linee guida per il Progetto Rinite (prevalentemente Allergologi), il Progetto Asma (Allergologi e Pneumologi), il Progetto BPCO (Pneumologi e Internisti) e il Progetto Multimorbilità (prevalentemente Internisti). Venerdì e sabato ci si sposterà al Centro Congressi dell'Hotel Real Fini, dove il meeting affronterà altri temi caldi come l'asma severo e la correlazione tra BPCO e tumore al polmone.



POLICLINICO Sopra, l'ospedale di via del Pozzo. Da sinistra, i professori Leonardo Fabbri, Enrico Clini e Pietro Roversi

Il problema

«L'asma spiega il prof. Pietro Roversi - è la prima causa di assenza da scuola dei bambini, ed una delle maggiori cause di assenza dal lavoro negli adulti. Le

forme più gravi, pur limitate ad una piccola minoranza dei pazienti, hanno anch'esse costi sociali enormi unitamente alla BPCO per farmaci, visite, ricoveri: ad esempio nella sola provincia di Modena vi sono più di 700 pazienti affetti da BPCO grave che necessitano di continua somministrazione di ossigeno per poter condurre le minime attività quotidiane, e che la insufficienza respiratoria da BPCO è la terza causa di ricovero in ospedale».

La novità più importante degli aggiornamenti riguarda la broncopneumopatia cronica ostruttiva (BPCO) che



viene sempre più vista come componente polmonare della multimorbilità cronica, in particolare del soggetto adulto e anziano. In considerazione della multicronicità, contribuiranno al

meeting anche esperti internazionali delle discipline affini, internisti, cardiologi, endocrinologi, reumatologi, neurologi e allergologi.

«Parlando di asma e BPCO, una tematica rilevante è rappresentata - aggiunge il prof. Enrico Clini - dall'impatto che l'ambiente, e in particolare l'inquinamento ambientale, può avere sui pazienti affetti. Secondo dati della University of British Columbia nell'anno 2013 218.000 decessi in Europa sono stati riconducibili agli effetti dell'inquinamento ambientale. Nei paesi industrializzati come il nostro, nonostante i

provvedimenti sulle produzioni inquinanti e le conseguenze sull'andamento del clima, l'eccesso di particolato nell'aria ambientale rappresenta un rischio generale per

la salute della popolazione e un rischio aggiuntivo nei soggetti con patologie delle vie aeree, più esposti infatti a riacutizzazioni e stimoli infiammatori che non giovano all'andamento clinico. I giovani asmatici possono risentire di questo effetto sotto forma di inefficacia terapeutica, aggravamento della patologia nel tempo, assenze dal lavoro, necessità di ricorso a cure mediche anche in emergenza».

I nuovi approcci

Tra le nuove strategie terapeutiche personalizzate al meeting si parlerà dell'approccio olistico al paziente complesso e di nuovi farmaci monoclonali biologici contro interleuchine (in particolare la IL-5), che entreranno a breve in commercio per asma grave e sindrome mista BPCO e Asma. «La BPCO, propria perché causata da prolungata esposizione a fumo e inquinanti, è presente in persone adulte e soprattutto anziane - aggiunge il prof. Leo-

nardo Fabbri - non viene mai da sola, ma si associa a malattie cardiovascolari, metaboliche, endocrine e neurologiche, contribuendo in maniera significativa alla gravità del singolo paziente. La multicronicità dell'anziano costituisce il problema socio-sanitario del secolo al punto che praticamente tutti i pazienti ricoverati nei reparti di medicina interna ne sono affetti».

I dati

Nella provincia di Modena sono affetti da BPCO circa 30.000 soggetti, di cui almeno 10.000 affetti da importanti malattie croniche concomitanti (ipertensione, scompenso cardiaco, rispettivamente circa 15.000 soggetti, in particolare anziani. Utile ricordare che

la insufficienza respiratoria, in particolare se causata da riacutizzazione di BPC, scompenso cardiaco e cardiopatia ischemica, rappresenta la prima causa di accesso in Pronto Soccorso e ricovero in reparti di Medicina Interna.

Nella provincia di Modena sono affetti da asma circa 30.000 soggetti (diversi dai precedenti tranne che per i 10000 con sindrome mista asma-BPCO) la maggioranza giovani, allergici, e con altre manifestazioni allergiche, in particolare rinite e/o congiuntivite. Di questi pazienti, almeno 10.000 presentano asma sovrapposto a BPCO, una associazione complessa per la quale oggi sono disponibili farmaci più efficaci e sicuri.

ANDIAMO AVANTI NOI CHE SIAM CONVINTI La rubrica di Franco Fondriest

Verso il Psc: ciclisti e commercianti, guerra o pace?

Difficile comprendere l'"allergia" dei negozianti alle piste e alle zone pedonali

Promemoria: secondo la Regione Emilia Romagna, dal 2001 al 2014, c'è stato, in regione, un calo degli spostamenti pedonali e ciclabili dal 28,7 al 21,9%. Un crollo. Occorrono fatti, non chiacchiere. Chissà cosa ne pensano gli assessori Giacobazzi e Guerzoni.

Danimarca - Un recente sondaggio finanziato dal ministero dei Trasporti su 7 importanti città, (escluso Copenaghen), ha rilevato che quasi il 50% dei guadagni si deve a chi pedala o cammina nei centri storici.

Salt Lake City - Una delle strade principali della città è stata ristrutturata, restringendo la carreggiata, riducendo i posti di

sosta delle auto, allestendo una pista ciclabile, migliorando i marciapiedi e allestendo spazi di riposo e fioriere; ciò ha portato ad un consistente aumento delle vendite; l'esperienza di Salt Lake City dimostra che le piste ciclabili offrono, in genere, migliori occasioni per il commercio quando fanno parte di un generale ripensamento della strada per renderla un posto più piacevole dove indugiare.

Modena - Via Giardini, località Gallo, uno store di un'importante catena chiude; colpa della nuova ciclabile, dirà qualcuno; invece è proprio il contrario, perché la ciclabile la città sta allestendo sul lato opposto, anche per l'opposizione di diversi com-

mercianti a costruirla su quel lato, dove sarebbe stata più agevole per i ciclisti e molto, molto più 'leggera' per le casse del Comune.

Forse allora non è colpa delle ciclabili o delle zone pedonali se i negozi sono in difficoltà. Forse è proprio la loro mancanza che crea questo disagio. Magari, lo sono di più le strisce blu, che di fatto impediscono di utilizzare a rotazione i pochi parcheggi esistenti; perché nessuno lo dice? E del continuo proliferare di medi e grandi centri commerciali? E' ormai da lungo tempo che è stato chiuso uno storico bar in corso Duomo ed il vicino negozio di calzature; colpa della pedonalizzazione or ora realizzata? Tant'è,

comunque la ciclabile di via Giardini piano piano procede; si tratta di un'opera importante, attesa da decenni, purtroppo progettata malamente e 'costosamente'. Ma tra poco, sarà una realtà ed è già un buon risultato di cui va dato atto. Ora, tra pali e paletti, muri e muretti, i ciclisti acrobati potranno raggiungere Baggiovara, partendo dal Gallo.

Intanto, sembra che si sia raggiunto un accordo tra commercianti (sempre loro) di via Emilia est e il Comune per il tracciato della nuova ciclabile, altra opera estremamente importante che finalmente si realizzerà, anche se non si sa quando; sono state accettate sia la loro richiesta di non ridurre i

posti auto, sia quella della principale associazione dei ciclisti, di tenere il percorso sul lato dove ci sono le attività (qualora si fosse optato per la soluzione su di un solo lato); forse, si poteva far di meglio, ma comunque, ripetiamo, una onorevole mediazione.

Restano invece al palo le ciclabili che non costano, come, ad esempio quella di via J. Barozzi, della Nazionale per Carpi e quella che da Canalchiaro porta in via G.B. Amici. Come mai? Quali sono gli impedimenti? Solo perché non costano? Pur comprendendo le difficoltà degli operatori del commercio, resta comunque da capire questa 'al-

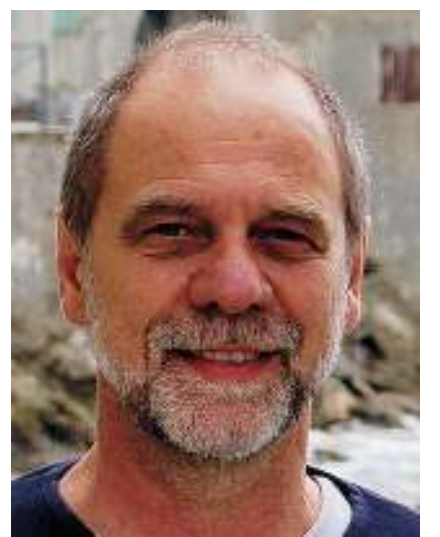

lergia' dei commercianti alle piste ciclabili ed alle zone pedonali, quando le cause della crisi sono ben altre.

Forse commercianti, pedoni e ciclisti (che non sono una categoria specifica, ma genere non sono altro che automobilisti che, a volte, usano altri modi per spostarsi), invece che farsi la guerra, farebbero bene a fare la pace.

IL CORDOGLIO La vicepresidente Gualmini ha rappresentato la Regione alle esequie, ieri a Milano

«Eco era capace di costruire ponti quasi inimmaginabili» «Ci ha insegnato a guardare con paura le cose che cambiavano»

«Il tratto più caratteristico di Umberto Eco, era la sua capacità di essere moderno, di aver colto perfettamente il passaggio storico del suo tempo, la transizione piena a una cultura di massa, aveva capito il senso e il significato di una cultura popolare. Sapeva anche che la cultura in fondo è un piacere, un qualcosa con cui ci si può divertire, non un appesantimento gravoso da portarsi sulle spalle e da non usare mai».

Queste le parole espresse da Elisabetta Gualmini, vicepresidente della Regione Emilia-Romagna intervenuta ieri, a nome della giunta, nell'Aula dell'Assemblea legislativa per ricordare lo scrittore e intellettuale scomparso

«Sapeva anche che la cultura in fondo è un piacere, qualcosa con cui ci si può divertire»

nei giorni scorsi.

«Eco - sottolinea ancora la vicepresidente - era capace di parlare con tutti, di non far mai pe-



aggiunge - la sua capacità di tenere insieme conoscenze erudite sulla metafisica con il commento disincantato e spregiudicato dei programmi tv era il suo modo, davvero geniale, di convivere con



tempo. Aveva capito che il cuore del mondo, il senso delle cose, non deve stare rinchiuso in una teca sacra a cui non ci si può avvicinare, custidita da sedicenti intellettuali gelosi dei propri libri e delle proprie conoscenze che, con saccenteria odiosa, ragionavano su come dovessero andare avanti il mondo e le cose. Per Umberto Eco - prosegue Elisabetta Gualmini - non bisogna guardare con paura le cose che cambiavano, le tecnologie che si evolvevano e le conoscenze che si contaminavano. Anzi -

gli opposti, di costruire ponti quasi inimmaginabili. Il docente, lo scrittore, l'intellettuale, il filosofo e il linguista - conclude Gualmini - ci mancherà molto, sia a Bologna, la città dei portici, delle aule e dei palazzi in cui si svolgono i corsi universitari, sia in Emilia Romagna, la terra che lo ha accolto per tanti anni e in cui ha potuto davvero fare la storia della cultura».

Elisabetta Gualmini ha rappresentato la Regione alle esequie che si sono celebrate ieri a Milano.

L'INCONTRO Lunedì prossimo il convegno 'Supporto all'internazionalizzazione', se ne parla alla Camera di Commercio

La Camera di Commercio di Modena, in collaborazione con la Regione Emilia Romagna e l'Unioncamere Emilia Romagna, ha organizzato per lunedì, dalle ore 15 alle ore 17, un seminario dal titolo "Gli strumenti di supporto per l'internazionalizzazione". L'evento si terrà nella sede camerale di Via Ganaceto 134 a Modena. Si tratta di un'iniziativa finalizzata a presentare un quadro complessivo dell'impegno della Regione sul fronte internazionalizzazione attraverso l'illustrazione del bando pubblicato a valere sul Por Fesr 2014-2020, rivolto alle imprese non esportatrici o esportatrici non abituali, oltre che alle reti informali di imprese aventi quelle stesse caratteristiche.

Il bando regionale supporta progetti tesi a realizzare un percorso strutturato, nell'arco massimo di due annualità, costruito a partire da un piano export, su un massimo di due paesi esteri scelti dall'impresa, con un contributo a fondo perduto nella misura massima del 50% delle spese ammissibili, fino ad un importo massimo di 100mila euro. Per le reti di impresa il contributo massimo concesso è calcolato nella misura di 100mila euro per ogni impresa della rete, fino a un massimo di 400mila euro per progetto. Nel corso dell'incontro verrà presentato il servizio Intelligent Export Report e verranno illustrati i servizi di Promec, azienda speciale per l'internazionalizzazione della Camera di Commercio di Modena. Sarà anche l'occasione per un'impresa modenese di testimoniare la sua esperienza nel processo di internazionalizzazione.

Offerta valida su Fiesta Plus 3 porte 1.0 EcoBoost 100CV e EcoSport Plus 1.0 EcoBoost 125CV fino al 29/02/2016 a fronte di rottamazione o permuta di una vettura immatricolata entro il 31/12/2005 e posseduta da almeno 6 mesi. Solo per vetture in stock presso i Ford Partner aderenti all'iniziativa. Prezzo raccomandato dalla Ford Italia S.p.A. IPT e contributo per lo smaltimento pneumatici esclusi. Esempio di finanziamento per Ford Fiesta Plus 3 porte 1.0 100 CV a € 9.950. Anticipo zero (grazie al contributo del Ford Partner), 36 quote da € 174,05, escluse spese incasso. Rid € 3,00, più quota finale denominata VFG pari a € 5.457,50, importo totale del credito di € 10.732,38 comprensivo dei servizi facoltativi Guida Protetta, Assicurazione vita, Invalidità e disoccupazione. Totale da rimborsare € 11.831,30. Spese gestione pratica € 300. Imposta di bollo in misura di legge all'interno della prima quota mensile. TAN 3,95%, TAEG 5,94%. Salvo approvazione FCE Bank plc. Condizioni e termini nella brochure informativa disponibile presso il Ford Partner o su www.fordcredit.it. Le immagini possono contenere accessori a pagamento. Messaggio pubblicitario con finalità promozionale. L'extra bonus di € 250 per l'acquisto di Fiesta EcoBoost ed EcoSport EcoBoost è applicabile a tutti i clienti che faranno una prova su strada su Fiesta o EcoSport manifesteranno il consenso al trattamento dei propri dati personali per finalità di marketing e attività di profilazione. Fiesta: consumi da 3,2 a 7,1 litri/100 km (ciclo misto); emissioni CO2 da 82 a 122 g/km. EcoSport: consumi da 4,4 a 6,3 litri/100 km (ciclo misto); emissioni CO2 da 115 a 149 g/km.

Love THE ROAD again

FORD ECOSPORT ECOBOOST

€14.950

GRAZIE AGLI ECOINCENTIVI FORD



FORD FIESTA ECOBOOST

€9.950

GRAZIE AGLI ECOINCENTIVI FORD



**RISCOPIRI LA PASSIONE PER LA GUIDA.
€ 250 DI EXTRA BONUS SE FAI UN TEST DRIVE.
E IN PIU' CON IDEA FORD ANTICIPO ZERO, TAN 3,95% TAEG 5,94%**

OPEN WEEK END SABATO 27 E DOMENICA 28 FEBBRAIO

Sasscar

UNICA CONCESSIONARIA FORD PER MODENA E PROVINCIA

MODENA
Show Room, Servizio e Ricambi
Via Emilia Est, 1570 - (Loc. Fossalta)
Tel 059/2863911

SASSUOLO
Show Room, Servizio e Ricambi
Via Circonvallazione N/E, 74/76
Tel 0536/801488

Servizio: Via S. Tommaso, 5
Tel. 0536/801358
Ricambi: Via Circonvallazione N/E, 78
Tel. 0536/802125

CARPI
Show Room
Via Lama di Quartirolo Interna, 22
Tel 059/640891

FINALE EMILIA
Show Room, Servizio e Ricambi
Via Napoli, 2
Tel. 0535/1948003

postmaster@sasscar.gbsnet.it

<https://www.facebook.com/FordSasscar>

KERMESSE Il gruppo Multiutility presenterà alla Fiera di Roma lo stato d'avanzamento di un sistema chimico-fisico innovativo

Cpl Concordia al Biogas Italy

L'azienda porterà un'innovativa ricetta per il biometano

CONCORDIA

Cpl Concordia sarà presente al Biogas Italy, la Fiera che si terrà domani e venerdì a Roma, al Nazionale Spazio Eventi al Rome Life Hotel. Il tema dell'edizione 2016 vede protagonista il mondo del biogas nella "Rivoluzione Agricola", capace di offrire nuove prospettive di crescita e sviluppo non soltanto del mondo agricolo ma a livello planetario nel rispetto e in ottemperanza alle recenti direttive di Cop21.

Il gruppo Multiutility modenese presenterà lo stato d'avanzamento di un sistema chimico-fisico innovativo di upgrading molecolare per depurare il biogas e concentrare il metano fino al 98%. Ricordiamo che il biometano è il biogas prodotto dalla digestione anaerobica di sostanze organiche, depurato degli inquinanti e dell'anidride carbonica che normalmente sono presenti nel biogas in una percentuale circa del 50%.

Quello studiato da Cpl Concordia è un processo di trasformazione del biogas in biometano attraverso una tecnologia di depurazione chimico-fisica differente rispetto alle esistenti. Nei 3 step che caratterizzano il processo di trattamen-



to del biogas - pre-trattamento, upgrading, post-trattamento, il focus determinante si appunta sul secondo passaggio. Nel processo di upgrading in fase liquida è da tenere in particolare conto il consumo energetico nella fase di rilascio. Il sistema che utilizza Cpl consente alle molecole di lavorare in un campo di temperature comprese tra 20-25°C nella colonna di assorbimento e 70-75°C in quella di rilascio, grazie alla particolare struttura chimica e alla presenza in soluzio-

ne di altri componenti in grado di influire sulla stabilità del prodotto di assorbimento rendendo più facile la separazione del gas.

«La qualità del processo di upgrading molecolare è l'elemento differenziante rispetto ai sistemi concorrenti. Essa consente di massimizzare l'efficienza di assorbimento e minimizzare l'energia di rigenerazione del fluido - spiega Federico Bissoli, Oil and Gas Technologies Export Manager di Cpl Concordia - Tra i vantaggi otte-

nuti con il nostro sistema si registrano l'efficacia nell'assorbimento della CO2, la bassa temperatura di rilascio della CO2, il minimo impatto ambientale, i ridotti costi di produzione e il massimo recupero termico».

Il principale utilizzo del biometano ricavato dal biogas nei prossimi anni sarà quello dell'autotrazione sia in forma di Cng sia in forma di Gnl. Il biometano per il suo grado di purezza può essere utilizzato - sul posto - come combustibile

per la Cogenerazione ad Alto rendimento con i conseguenti benefici derivati dalla produzione di energia e dal conseguimento dei Titoli di Efficienza Energetica. L'immissione in rete è il terzo modo in cui è possibile sfruttare il biometano: oggi la tecnologia è matura e non appena saranno risolti gli aspetti normativi, il sistema nazionale sarà pronto ad accogliere l'immissione in rete di "gas rinnovabile".

L'azienda

Cpl Concordia è un gruppo cooperativo multiutility, attivo in Italia e

all'estero nei settori, oil&gas, energia, acqua, fonti rinnovabili, e information communication technologies. Tra i maggiori player del mercato italiano per la costruzione di reti tecnologiche, costruzioni impianti di trattamento del gas, odorizzazione, opera un costante sviluppo di soluzioni e tecnologie legate all'efficienza energetica.

Nella filiera del biometano Cpl Concordia è in grado di offrire soluzioni anche nella filtrazione, liquefazione, analisi e tarature, misura e verifiche ispettive, telecontrollo e cogenerazione.

FORMAZIONE Il gruppo Giardinieri Lapam organizza un seminario teorico e pratico

La corretta potatura degli alberi ornamentali

MODENA

Il gruppo Giardinieri Lapam Confartigianato ha organizzato due giornate dedicate alla potatura degli alberi ornamentali per le imprese della categoria. Relatore del seminario sarà Giulio Giuli, perito Agrotecnico, Isa Certified Arborist, che dal 2000 tiene corsi sull'arboricoltura ornamentale presso la scuola agraria del Parco di Monza. Socio fondatore della Società Italiana di Arboricoltura di cui è stato vice-presidente e di cui è responsabile per gli esami di certificazio-

ne European Tree Worker.

Domani dalle 17 alle 21 avrà luogo la parte teorica: cenni introduttivi sull'evoluzione delle attuali specie arboree, sviluppo dell'albero in ambiente naturale ed artificiale, stadi giovanili e prima età adulta, criteri di "potatura naturale", forme obbligate e "pollard", potatura di riduzione, l'albero maturo, criticità, diagnosi di stabilità, potatura e consolidamento, gestione di alberi anziani e decrepiti, cenni sulla potatura "a frattura", periodi di potatura e reazione dell'albero e ri-

schii e i danni della capitozzatura.

Venerdì dalle 9 alle 13 sarà invece svolta la parte pratica con esercitazioni di potatura di allevamento su alberi di recente impianto, analisi della ramificazione di alcuni alberi e discussione sulle opportunità di intervento ed esercitazione di potatura con Ple.

Entrambe le giornate di terranno alla Casa di Campagna a Reggio.

La quota di partecipazione per l'intero corso è di 100 euro a persona con uno sconto del 50% per gli associati Lapam confartigianato.

SINDACATI Le nomine della sigla che conta oltre 4mila iscritti

Cisl Funzione pubblica Emilia Centrale: Davide Battini nuovo segretario generale

MODENA

Nuova segreteria per la Cisl Funzione pubblica Emilia Centrale, che tra Modena e Reggio Emilia conta oltre 4mila iscritti negli enti locali e sanità, Stato, parastato e cooperazione sociale.

Davide Battini è il nuovo segretario generale in sostituzione di Roberta Roncone, completano la segreteria Patrizia De Cosimo e Fabio Bertola. 47 anni, laureato in giurisprudenza, già responsabile del Centro per l'impiego di Modena, negli ultimi anni Battini ha seguito i lavoratori dell'Ausl di Reggio Emilia, dal 2013 al 2015 è stato segretario provinciale della Cisl Fp di Reggio.

«Vogliamo essere un laboratorio di nuove idee, metodi



e strumenti per fare sindacato in modo diverso, al passo con i tempi e in sintonia con i cambiamenti del lavoro pubblico - afferma Battini - Sappiamo di operare in settori delicati, che riguardano la salute e altri diritti dei cittadini, alle prese con riforme non sempre coerenti e logi-

che. Abbiamo la necessità di un rinnovo contrattuale nel pubblico impiego e - conclude il nuovo segretario della Cisl Fp Emilia Centrale - nuove politiche territoriali per i dipendenti pubblici senza rinviare costantemente i possibili miglioramenti alle decisioni prese a Roma».

CONCORSO

Riparte l'iniziativa "La Ceramica e il Progetto", al via le iscrizioni

SASSUOLO

Riparte la quinta edizione de "La Ceramica e il Progetto", il concorso di architettura organizzato da Confindustria Ceramica e Cersaie per premiare e dare visibilità alle migliori realizzazioni in piastrelle di ceramica italiana. Il concorso ripropone le tre categorie architettoniche per progetti realizzati in Italia ed all'estero. Architetti e interior designer interessati devono comunque essere residenti in Italia e devono presentare opere portate a termine tra

gennaio 2013 e gennaio 2016.

Sul sito web www.laceramicaeilprogetto.it è possibile scaricare il bando del concorso e compilare il modulo per l'iscrizione online. La partecipazione al concorso è completamente gratuita ed è possibile presentare più di un progetto per la stessa categoria o per categorie differenti entro il 16 maggio. L'iniziativa è rivolta a opere ex-novo, a ristrutturazioni o a interventi di recupero architettonico, mettendo al centro l'impiego di prodotti ceramici di aziende che aderiscono a Ceramics of Italy, il marchio collet-

tivo che garantisce l'eccellenza e la qualità italiana.

La giuria, composta dagli architetti Sebastiano Brandolini, Michele Capuani e Cino Zucchi, valuterà i progetti pervenuti sulla base di criteri di creatività, funzionalità e gusto estetico della realizzazione, prendendo in considerazione la progettazione nel complesso, l'impiego delle piastrelle di ceramica, la qualità della posa e la valorizzazione ambientale resa possibile dalle caratteristiche di sostenibilità del materiale.

SOLIDARIETÀ Durante l'assemblea sindacale, i delegati hanno proposto ai dipendenti di sostenere l'iniziativa

Caprari e la Rsu unite contro la sindrome di Prader Willi

Sono stati raccolti oltre 3mila euro a favore dell'associazione

MODENA

Una bella gara di solidarietà ha visto coinvolta la nostra associazione per l'aiuto a persone con la sindrome di Prader Willi ed alle loro famiglie, e l'azienda Caprari Spa di Modena insieme ai lavoratori e alle Rsu.

Per la precisione il tutto ha preso il via da un'iniziativa voluta dalla Rsu Caprari al termine del rinnovo del contratto aziendale. Durante l'assemblea sindacale di approvazione del contratto, i delegati sindacali hanno proposto ai dipendenti di sostenere le iniziative della nostra associazione, volendo dimostrare solidarietà ad un loro compagno di lavoro la cui figlia è affetta da questa malattia rara.

E' così che sono stati raccolti oltre 3mila euro a favore dell'associazione per le persone con Sindrome di Prader Willi e famiglie dell'Emilia Romagna. A questa nobile azione non si è sottratta la



direzione aziendale che ha voluto partecipare contribuendo al raggiungimento di questa somma con un suo generoso con-

tributo. La sindrome di Prader Willi è un patologia genetica rara che interessa il cromosoma 15, provoca i-

potonia muscolare che sin dalla nascita impedisce movimenti di qualunque tipo. I neonati e i giovani pazienti necessitano

di assistenza h 24 con un'equipe medica di pediatri ospedalieri e di base, endocrinologi, genetisti, psicologi, ortopedici, neuropsichiatri. Nel crescere provoca ritardi di tipo motorio, mentale, del linguaggio, diabete, problemi cardiaci, osteoporosi, e soprattutto un'obesità per tutta la vita. I volontari dell'associazione affiancano i medici nell'assistenza quotidiana ai giovani pazienti e ai familiari, cercando di favorire le condizioni di una vita migliore e accompagnare i ragazzi nell'età adulta.

La sindrome di Prader Willi è un patologia genetica rara che interessa il cromosoma 15

spiegano dalla Cgil - ho avuto il piacere di poter manifestare la gratitudine di tutte le famiglie dell'Emilia Romagna iscritte all'associazione, ai componenti della Rsu ed alla dottoressa Roberta Caprari, in rappresentanza della direzione aziendale, consegnando lo-

ro una pergamena ed una targa a testimonianza di questo abbraccio solidale, presso la sede della Caprari spa a Modena. Il nostro sincero ringraziamento è rivolto a coloro che con la loro generosità hanno contribuito a rendere migliore la vita di chi condivide questa malattia rara».

«Il 5 febbraio scorso -

NORMATIVE Il presidente di Aniem Dino Piacentini interviene sul nuovo Codice

«Appalti, incomprensibile la scelta della modalità di qualificazione sopra 1 milione»

ROMA

L'Aniem, associazione nazionale delle pmi edili aderente a Confindustria, pur mantenendo un giudizio complessivo positivo sulla fisionomia che sembra assumere il nuovo Codice Appalti, esprime preoccupazione e una valutazione negativa sulle anticipazioni in materia di qualificazione delle imprese che sembrerebbero delineare il mantenimento delle attestazioni Soa per appalti sopra 1 milione di euro, lasciando alle stazioni appaltanti l'onere di verificare le aziende sotto tale soglia.

«Cambiare approccio»

«Abbiamo sempre sostenuto con forza la necessità di cambiare approccio sulla capacità di selezionare le imprese, andando verso verifiche

sostanziali, dinamiche, finalizzate a premiare le effettive potenzialità operative e la loro rispondenza rispetto all'opera messa in gara - commenta Dino Piacentini, presidente di Aniem - Concetti che, naturalmente, devono fondarsi e trovare il loro punto di equilibrio sulla garanzia di avere un sistema in grado di valutare in modo trasparente e professionalmente adeguato requisiti, comportamenti, personale, attrezzature. In questo senso non comprendiamo la scelta che sembra essere maturata nel testo del Codice Appalti, che si accinge a superare il primo passaggio in Consiglio dei Ministri, nella quale si lascerebbe la qualificazione Soa per importi pari o superiori ad 1 milione di Euro, prevedendo una qualificazione svolta dalle stazio-



ANIEM Il presidente Dino Piacentini

ni appaltanti nelle ipotesi sotto tale soglia. Secondo noi, invece, dovrebbe essere affermato il criterio opposto: la dimensione e la complessità degli appalti richiedono una capacità di analisi e di verifiche che sarebbe giusto lasciare alle sta-

zioni appaltanti che in questi casi hanno la capacità e la competenza per questa tipologia di lavori, mentre l'attestazione potrebbe restare per gli appalti di minori dimensioni ai quali partecipano centinaia di micro e piccole imprese.

Ict e sviluppo sostenibile: ecco come

MODENA

Promuovere ruolo e opportunità per il settore Ict nello sviluppo sostenibile e socialmente responsabile. E' l'obiettivo dell'evento "Ict e sviluppo sostenibile: binomio win-win-Programmi e strumenti per la sua realizzazione" che si terrà a Bologna, nella sede di Unioncamere Emilia-Romagna, in viale Aldo Moro 62 domani. L'incontro, gratuito, è destinato alle imprese del settore e a quanti riconoscono nell'Ict un fattore abilitante dello sviluppo sostenibile e di nuovi modelli di innovazione aperti e responsabili. Con la presenza di rappresentanti della Commissione Europea e della Regione Emilia-Romagna, saranno passate in rassegna politiche e strumenti di supporto europei e regionali di interesse per le imprese Ict che guardano alla sostenibilità come modello di business e come mercato. Per l'Agenda Digitale Europea, le tecnologie Ict sono abilitanti lo sviluppo intelligente, sostenibile e inclusivo, che l'Ue ha definito nella visione strategica Europa 2020.

La strategia di specializzazione intelligente della Regione Emilia-Romagna, nell'individuare il proprio orientamento in relazione alle direttrici di cambiamento indicate dalla Ue in Europa 2020, indica come prioritarie la sostenibilità dello sviluppo e l'affermazione della società dell'informazione e della comunicazione.

Il ruolo e le potenzialità delle tecnologie digitali per la sostenibilità dello sviluppo sono anche al centro della Agenda Digitale Emilia Romagna, incentrata sugli obiettivi chiave di una regione al 100% digitale, che presenti "zero differenze" tra luoghi, cittadini, imprese e città. Discendono opportunità e responsabilità del settore Ict nella realizzazione di uno sviluppo sostenibile ambientale e sociale, che si sostanziano in strumenti di finanziamento e collaborazioni pubblico-private e metodologie di gestione dei processi di innovazione.

CARPI La polizia stradale ha bloccato un 25enne e un 27enne albanesi sull'autostrada A22 mentre rientravano a Trento

Fermati con 150mila euro di cocaina

I due stranieri avevano a bordo dell'auto oltre mezzo chilo di droga

CARPI

Provenivano dal casello di Cattolica (Rimini) e stavano probabilmente rientrando a Trento dove risiedono, quando sono stati intercettati con oltre mezzo chilo di cocaina in auto. Lunedì sera, intorno alle 22, una pattuglia della polizia stradale Modena nord ha arrestato due cittadini albanesi per detenzione e traffico di droga.

I due Xhilaga Jeton, 25 anni, nato a Diber in Albania e Lumshi Fabjan, 27 anni nato in Gramsh, sempre in Albania, a bordo della loro Ford Focus stavano percorrendo l'autostrada A22 in direzione Trento, dove uno dei due risulta essere residenti, quando, all'altezza di Carpi, circa al chilometro 302 della carreggiata nord, sono stati fermati dalla polizia. Durante il controllo addosso ad uno dei due è stato scoperto un panetto di cocaina di 581 grammi. Oltre mezzo chilo di polvere bianca che vale circa 150mila euro.

I due sono dunque stati arrestati per possesso e spaccio di stupefacente. Il 25enne Xhilaga Jeton annovera già numerosi precedenti penali e di polizia anche specifici e ha appena - per la precisione nel novembre del 2015 - terminato una condanna. Il



SEQUESTRO Lo stupefacente verrà analizzato dalla Medicina Legale. Ora si indaga sulla rete di spaccio

connazionale Lumshi di 27 anni risulta invece incensurato, ma irregolare sul territorio nazionale.

Il panetto da oltre mezzo chilo di droga è stato sequestrato e ora verrà analizzato dagli uffici di Medicina lega-

le di Modena. Sequestrati dalla polizia stradale anche i telefoni cellulari dei due stranieri che permetteranno di verificare la rete dello spaccio, eventuali fornitori e 'clienti'.

(Elena Guidetti)

CARPI Atto vandalico ai danni dell'Unicredit, i carabinieri risalgono al giovane che confessa

Dà fuoco al cestino del bancomat, 18enne nei guai per danneggiamento

CARPI

Un 18enne di Novi è stato denunciato per danneggiamento, a causa di un suo pericoloso divertimento: incendiare il cestino portacarta di un bancomat.

I fatti che hanno portato i carabinieri ad identificarlo risalgono alla fine dello scorso anno. Sono gli ultimi giorni di dicembre 2015, il giovane, nato a Carpi ma residente a Novi, si trova a Carpi. «Per divertimento» compie un atto vandalico ai danni di una filiale della banca Unicredit: si avvicina alla postazione del bancomat e dà fuoco al cassetto dentro cui vengono gettati solita-



FILIALE Bancomat (Foto di repertorio)

mente gli scontrini dei prelievi.

In un attimo le fiamme prendono corpo e si estendono alla parete del bancomat, annerendola. Il calore del

fuoco, poi, fa crepare la vetrina annessa.

Una goliardata, un «divertimento» pericoloso che è costato caro al 18enne. Il ragazzo non ha fatto i conti con le telecamere di sorveglianza: è grazie proprio alle immagini registrate dal sistema di sicurezza che i carabinieri di Carpi sono riusciti a risalire a lui, quale responsabile dell'atto vandalico.

Rintracciato nei giorni scorsi dopo diversi accertamenti, il giovane ha confessato, ammettendo di essere stato lui a dare fuoco al cestino. I carabinieri lo hanno pertanto denunciato per danneggiamento.

(Elena Guidetti)

FONDAZIONE
CASSA DI RISPARMIO DI CARPI



PREMI DI STUDIO 2016

ISCRIZIONI ON-LINE

SU

www.fondazioneccrcarpi.it

dal 1 al 31 marzo

96.000 EURO

STUDENTI

istituti secondari superiori e di formazione professionale

DIPLOMATI

istituti secondari superiori, istituti musicali e istituti di formazione professionale

LAUREATI

primo livello, secondo livello e ciclo unico

CARPI Colpo ai danni di una azienda tessile la scorsa settimana. Individuato uno dei responsabili: un 50enne napoletano

Rubato abbigliamento per 20mila euro

Preso a noleggio un furgone, si sono finti fattorini e hanno sottratto 500 capi

di ELENA GUIDETTI

CARPI

Si sono finti fattorini e sono riusciti a farsi consegnare da una ditta tessile di Carpi, 500 capi d'abbigliamento per un valore di 20mila euro.

Il furto ai danni della ditta carpigiana si è consumato la settimana scorsa. Due persone si sono presentate in furgone davanti all'azienda, furgone che poi si è scoperto essere stato preso a noleggio. «Siamo venuti a ritirare i capi», hanno detto qualificandosi come i fattorini. Ed effettivamente l'azienda stava aspettando con i capi già imballati il loro ritiro.

Nonostante non avessero con loro alcun documento, nessuna bolla, sono comunque riusciti a convincere i dipendenti e hanno così caricato sul furgone merce, in prevalenza magliette, per un valore complessivo di 20mila euro circa.

Solo poco dopo gli impiegati si sono resi conto di essere stati vittima di un furto studiato a regola d'arte. I due malviventi devono aver infatti studiato nel dettaglio orari e soggetti delle



consegne, per riuscire ad essere 'credibili' e mettere così a segno il colpo. Non si esclude che abbiano fatto anche un sopralluogo in ditta, prima del furto.

L'azienda tessile ha quindi denunciato l'accaduto ai carabinieri di Carpi che si sono messi subito al lavoro per rintracciare i responsabili del furto. Grazie alle testimonianze e anche alle immagini delle telecamere di videosorveglianza, i militari sono riusciti ad identificare uno dei due ladri:

si tratta di un 50enne residente in provincia di Napoli.

Un malvivente seriale: infatti al momento dell'identificazione l'uomo era già stato condannato ai domiciliari per aver commesso un altro reato.

Il 50enne è stato denunciato per furto, mentre i carabinieri ora stanno cercando il complice. Nessuna traccia invece dei 500 capi di abbigliamento rubati: con tutta probabilità sono già stati rivenduti.

BASSA Il deputato Ferraresi (M5S) si dice deluso e arrabbiato

«Grandinata, fondi per l'agricoltura? Dalla Regione nessuna richiesta»

BASSA

«Sono veramente deluso e arrabbiato per il comportamento assunto dalla Regione Emilia Romagna in merito alla eccezionale grandinata subita dal territorio modenese e ferrarese in data 4 e 5 settembre 2015». A parlare il deputato Vittorio Ferraresi del M5S.

«Oggi (ieri per chi legge) il sottosegretario di Stato per le politiche agricole, alimentari e forestali, Giuseppe Castiglione, ha risposto in aula ad una mia interro-

gazione in cui chiedevo quali iniziative il Governo intendesse assumere per sostenere la popolazione e le aziende agricole colpite dall'anomala ondata di maltempo di quel giorno. «Faccio presente che nessuna richiesta di intervento del Fondo di solidarietà nazionale è stata presentata a tutt'oggi da parte della amministrazione regionale», è stata la risposta».

Questo il motivo della delusione e della rabbia di Ferraresi, che commenta: «Insomma, la Regione se n'è finora lavata le mani, la-

sciando gli agricoltori senza alcuna copertura economica, non ha neppure bussato alle porte del Governo. E' inutile presentare emendamenti, come ho fatto anche su questo caso, interrogazioni, proposte per la difesa e tutela del territorio, se poi le istituzioni locali, la Regione, i parlamentari del Partito democratico non fanno altrettanto».

«Non resta che denunciare questo comportamento che lascia soli i cittadini. Lo vediamo tutti i giorni nella gestione post terremoto, lo abbiamo visto



AZIENDE IN GINOCCHIO I danni riportati dalle colture, soprattutto di pere

chiaramente in questo caso in cui si sta rischiando di mettere in ginocchio diverse aziende agricole in modo irreversibile. Si è verificato

un evento definibile di eccezionale avversità atmosferica che può essere classificato, secondo il modello della Protezione Civile, di

tipo B, di livello cioè provinciale e regionale; c'erano tutte le condizioni per poter ottenere lo stato di calamità naturale, ma non è stato fatto».

E ricorda: «C'è chi ha espianato i frutteti abbattuti dalle raffiche di vento o irrimediabilmente compromessi, chi ha dovuto rifare gli stessi impianti anti-grandine rasi al suolo, chi non vedrà per alcuni anni ritornare le produzioni precedenti per i danni subiti dagli alberi. Capannoni scoperti, danni anche seri alle abitazioni, carrozzerie delle automobili da rifare. Lasciate soli». Ferraresi, in conclusione, rassicura i cittadini: «Non noi rinunciamo, cercheremo altre strade, noi ci siamo».

MIRANDOLA L'amministrazione si stringe al dolore della famiglia del docente

Cordoglio per la morte di Claudio Malagoli

«Uomo molto conosciuto e stimato». Oggi le esequie

MIRANDOLA

L'amministrazione comunale di Mirandola si stringe con affetto alla famiglia di Claudio Malagoli, professore associato all'Università di Piacenza (Cuneo), scomparso all'improvviso lunedì nella sua casa di Concordia. Malagoli ha collaborato con l'amministrazione comunale e con il periodico l'Indicatore Mirandolese.

Dal 2007 Malagoli insegnava all'Università degli Studi di Scienze Gastronomiche di Pollenzo. In precedenza aveva insegnato alla Facoltà di Agraria dell'Università di Bologna.

Molto conosciuto e stimato nella Bassa, in anni recenti Malagoli ha ricoperto anche la carica di presiden-



te del Lions di Mirandola.

Era uno dei massimi studiosi italiani di agricoltura biologica, Ogm, i nutraceutici e nanotecnologie applicate al settore agroalimentare. Componente della «Commissione ministeriale di verifica degli Ogm in agricoltura» e del «Comitato operativo con il compito di valutare l'impiego di Ogm in agricoltura» presso il Mi-

nistero delle politiche agricole alimentari e forestali, ha fatto parte della «Commissione interministeriale per la valutazione delle notifiche ai fini della commercializzazione dei nuovi prodotti e nuovi ingredienti alimentari (novel foods)» presso il Ministero della Sanità.

A Pollenzo insegnava Economia dell'azienda agro-alimentare, Estimo Sociale, Etica dell'alimentazione nei corsi di laurea triennale e magistrale.

Il funerale si terrà oggi alle 14.15 presso la Chiesa parrocchiale di Concordia, con partenza dall'abitazione del docente, in via Paglierine 6. Il Comune di Mirandola si unisce in questo momento di dolore alla moglie Maria Chiara, ai figli Umberto e Sara e ai parenti tutti.

BASSA Interessati i territori di Novi, Finale, Medolla, Cavezzo

Alberature lungo le strade, da oggi via alle potature

BASSA

Parte oggi un programma di interventi della Provincia per la potatura delle alberature lungo le strade provinciali nelle zone di pianura, soprattutto dell'Area nord; in alcuni casi, in presenza di piante malate, è previsto l'abbattimento per garantire migliori condizioni di sicurezza alla circolazione.

Le arterie interessate dai lavori, che saranno eseguiti da una ditta incaricata dalla

Provincia, sono tutte nelle zone di pianura lungo la sp 413 Romana sud e Romana nord da Modena a Carpi fino a Novi, sulla sp 468 a Finale Emilia, Medolla e Cavezzo, lungo la sp 1 tra Ravario e Soliera, la sp 623 da Modena a Vignola, la sp 9 a S.Felice sul Panaro, la sp 10 a Finale Emilia, la sp 8 a Mirandola, la sp 17 a Castelvetro e la sp 14 tra Castelfranco Emilia e Nonantola.

Nel corso degli interventi, che proseguono fino a maggio, si potranno verificare



rallentamenti e disagi per la circolazione stradale, dovuti soprattutto alla necessità di regolare il traffico temporaneamente con un senso unico alternato.

STASERA Alle 20.30 conferenza organizzata dal circolo medico Merighi. Accompagnare il malato terminale, se ne parla a Medolla

MEDOLLA



Si intitola «Fragilità, incertezza, complessità. Accompagnare il malato in fase terminale e la sua famiglia» la conferenza aperta al pubblico organizzata per questa sera a Medolla dal circolo medico Merighi e dall'Amo. Alle 20.30 nell'auditorium di via Genova si racconterà l'esperienza dell'Hospice Madonna dell'Uliveto di Albinea, nel reggiano. Ospite la responsabile Annamaria Marzi.

SASSUOLO Il vescovo Castellucci e il prof. Gandolfini hanno parlato della portata antropologica della nuova ideologia

Conferenza sul gender: 500 persone

Anche senza il patrocinio del Comune, la sala del polo scolastico era piena

SASSUOLO

È alla fine l'incontro è arrivato, e le polemiche si sono smorzate da sole.

In fondo si trattava solo di non metterci la faccia: la conferenza sul tema 'Gender: involuzione o evoluzione?' è arrivata a Sassuolo, nell'auditorium del polo scolastico, con due relatori d'eccezione come il Vescovo di Modena Don Erio Castellucci e il neurologo Massimo Gandolfini, così la serata si è svolta nella calma, e nella discussione pacata.

La notizia vera, forse, è che per essere un argomento ritenuto non meritevole di patrocinio da parte del Comune, di gente ce n'era tanta: qualche centinaio di persone, per qualcuno addirittura 500. Insomma il pubblico delle grandi occasioni, con qualche volto noto: come quello del senatore Carlo Giovanardi, ma anche dell'assessore alla cultura, Giulia Pignoni, e del vicesindaco con delega all'istruzione, Maria Savigni. Ma anche rappresentanti dell'opposizione in consiglio comunale, il capogruppo di Sassuolo2020 Giorgio Barbieri e quello di Forza Italia Claudia Severi.

L'evento è stato organizzato dalla diocesi e da diverse associazioni cattoliche, per affrontare l'argomento del gender, dal punto di vista sociologico, per le possibili modificazioni che potrebbe comportare ri-



EVENTO La sala del polo scolastico piena nella serata di lunedì scorso, e sopra, Monsignor Erio Castellucci, uno dei relatori dell'incontro dedicato alla questione del gender, insieme al professor Pandolfini

spetto al concetto di famiglia, e da quello scientifico, oltre al possibile impatto sui minori. Un tema di grande attualità, anche per la discussione in corso, in parlamento, sulla legge Cirinnà, che tratta di unioni civili, e di stepchild adoption. Sassuolo non è nuova alle

polemiche sul tema: quasi un anno fa, in primavera, arrivò in città Mario Adinolfi, con una conferenza su un tema affine. La scelta di allora di patrocinare l'evento non piacque all'ala sinistra del Pd, e la polemica fu piuttosto accesa.

Ed ecco che un evento meno

mediatico, più votato alla riflessione pacata, con la presenza del Vescovo modenese, questa volta non ha avuto il suggello del Comune. Insomma, quando ci si scotta con l'acqua calda, anche quella fredda talvolta fa paura.

(si.lon.)

SASSUOLO

Alleanza per l'Italia: «No all'uso politico dei patrocini degli eventi»

SASSUOLO

«Cosa è cambiato dalla concessione del patrocinio alla presentazione del libro di Mario Adinolfi "Voglio la mamma" lo scorso maggio alla non concessione per l'incontro col vescovo Castellucci?».

A porsi l'interrogativo il direttivo comunale di Alleanza Per l'Italia sulla mancata concessione del patrocinio del Comune alla conferenza "Maschio e femmina li creò - genere: evoluzione o involuzione?"

«Consideriamo sbagliato l'utilizzo politico del patrocinio che a nostro avviso deve essere concesso per tutte le iniziative che - sul territorio comunale - possano interessare un alto numero di cittadini come appunto "Maschio e femmina li creò - genere: evoluzione o involuzione?" che in un momento

come questo è utile sia per informare che per alimentare il dibattito» continuano i rutelliani.

«Per come intendiamo noi amministrare la cosa pubblica non devono essere i rapporti di forza interni al Partito Democratico, dove come è noto convivono anime diverse ed opinioni discordanti tra i cattolici e i laici anche sul tema, a determinare la concessione o meno del patrocinio ad un'iniziativa pubblica di rilevata qualità - proseguono - Ricordiamo come la concessione del patrocinio alla presentazione del libro del direttore de "La Croce" Mario Adinolfi scatenò la reazione di alcuni parlamentari del Pd come Giuditta Pini o Stefano Vaccari che invitò il Partito Democratico di Sassuolo, che amministra da solo la città, ad essere coerente con la linea generale del partito».

SASSUOLO All'ospedale cittadino

'Origins': mostra prorogata di 2 settimane

SASSUOLO

Sono tanti i sassolesi che, da Natale 2015, hanno visitato la mostra 'Origins' allestita in ospedale da VolontariArte. Un successo di pubblico che ha portato gli organizzatori, e la Direzione del nosocomio, a scegliere di prorogare la conclusione dell'esposizione di due settimane. Per chi lo desidera, quindi, ci sarà tempo si-

no al 7 marzo per visitare la mostra che raccoglie 25 opere d'arte di 3 artisti italiani, per un valore complessivo di oltre 35mila euro.

L'obiettivo della mostra è raccogliere fondi - attraverso la Fondazione Ospedale di Sassuolo Onlus - per finanziare progetti che implementino i sistemi di sicurezza della struttura sanitaria. Chiunque voglia contribuire, acquistando un'opera esposta, può mettersi in contatto telefonando al numero 335 7944659 o scrivendo all'indirizzo di posta elettronica l.bagnoli@ospedale.sassuolo.it. L'intera esposizione è consultabile anche online sul sito www.volontariarte.it.



NOSOCOMIO L'ingresso

SASSUOLO Partono oggi i lavori approvati dall'amministrazione comunale per ripristinare alcune zone della città

Aree verdi: 34mila euro di interventi in 6 quartieri

Le opere sono state segnalate dai residenti durante gli incontri con la giunta

SASSUOLO

Inizieranno oggi i lavori previsti all'interno del progetto di "Manutenzione straordinaria-opere a verde - quartieri Quattrofonti, Centro, Braida, Rometta Bassa, San Michele e Valle d'Aosta", finanziato grazie all'assestamento di bilancio del novembre 2015.

Prevista una serie di interventi volti a risolvere le criticità rilevate all'interno di parchi, giardini, aree verdi stradali e scolastiche, esplicitate dai cittadini negli incontri di quartiere organizzati dalla giunta tra l'ottobre 2014 e il maggio 2015. L'appalto ha un importo complessivo di più di 34 mila euro.

A San Michele, piazza L.go Chiesa l'intervento avrà ad oggetto la riqualificazione della piazzetta ubicata in corrispondenza dell'accesso alla frazione.

A Braida - area verde "Serra Solgarden" da diversi anni, il Comune aderisce alla legge nazionale n.113/92 (ora legge 10/13), che prevede l'obbligo per il Comune di residenza, di porre a dimora un albero per ogni neonato a seguito



della registrazione anagrafica. Le essenze da porre a dimora, rispettando quanto disposto dalla direttiva regionale ogni anno vengono ritirate dall'Amministrazione e successivamente poste a dimora in un'area verde comunale. Anche per il 2015, Sassuolo Gestioni Patrimoniali srl ha deciso di aderire all'iniziativa, prevedendo la messa a dimora di 342 piantine.

Al fine di permettere il corretto accrescimento delle essenze si procederà alla

creazioni e di un impianto irriguo in grado di assicurare la bagnatura delle piante con regolarità.

A Rometta Bassa, nell'aiuola di separazione Circonvallazione Sud controstrada (lato Nord) è stato richiesto un intervento dai residenti delle abitazioni poste a Est della Circonvallazione Sud al fine di ricreare all'interno dell'aiuola spartitraffico posta in fregio agli edifici, una barriera a verde.

A Quattrofonti, materna Peter Pan, via Lasagni, il progetto prevederà la creazione di un drenaggio parallelamente alla recinzione perimetrale posta sul confine nord est dell'area verde allo scopo di intercettare e far defluire le acque prima che queste possano raggiungere l'area del giardino dedicata alle attività ricreative.

Mentre in centro, alla materna "Villa Chicchi", via Mazzini nel giardino è radicato un maestoso esemplare di glicine: l'Amministrazione Comunale ha fatto erigere un'imponente impalcatura in legno lamellare atta a sorreggerne il peso e guidarne la crescita.

FORMIGINE La terza variante al Regolamento edilizio verrà discussa domani in consiglio comunale

FORMIGINE

Verrà sottoposta all'approvazione del Consiglio comunale nella seduta di domani l'adozione della terza variante al Regolamento Edilizio (Rue) del Comune di Formigine.

Elementi qualificanti di questa variante sono alcuni interventi mirati sul

■ «Soddisfatti della proposta per l'area delle ex scuole, che prevede una tipologia edilizia adeguata al centro storico, nell'ottica della valorizzazione del decoro urbano e del contesto circostante»

Rue, si dimezza l'edificabilità all'ex Carducci

Contiene anche il parco nella frazione di Tabina e la ciclabile di via San Giacomo



IN MUNICIPIO Una seduta del consiglio comunale e a fianco l'assessore all'Urbanistica Armando Pagliani



piano terra dell'edificio adiacente la sede degli uffici comunali, nonché la drastica riduzione della potenzialità edificatoria (quasi il 50%) del lotto dove attualmente si trovano le ex scuole Carducci di Formigine, destinato a residenza già dal precedente Rue (anno 2013).

«Siamo soddisfatti della proposta che sottoporremo al Consiglio comunale - afferma l'assessore all'Urbanistica Armando Pagliani - in particolare perché diminuiranno la potenzialità edificatoria nell'area ex Carducci del 50%, prevedendo una tipologia edilizia adeguata al centro storico, nell'ottica della valorizzazione del decoro urbano e del contesto circostante».

territorio comunale per consentire la realizzazione di opere di urbanizzazione secondaria (parchi, ciclabili), la riqualificazione delle aree urbane e incentivare lo sviluppo delle

aziende del territorio.

Trovano quindi spazio all'interno della delibera consigliare la realizzazione di un parco nella frazione di Tabina ad opera di un

privato attuatore; la conferma del tracciato di una pista ciclabile lungo via San Giacomo a Formigine; la possibilità per un'azienda di Colombaro di am-

pliare la propria attività all'interno di un piano particolareggiato in via Maestri del Lavoro; la possibilità d'insediare negozi e studi professionali al

FORMIGINE Successo per l'edizione appena conclusa, si pensa già a nuove sorprese per il sessantesimo

Boom di presenze al Carnevale: oltre 10mila persone

Tredici i carri che hanno sfilato, sul podio la frazione di Casinalbo

FORMIGINE

Il Carnevale di Formigine si è chiuso domenica con più di 10mila presenze complessive stimate nelle tre giornate di giovedì, martedì grasso e domenica, appunto. Grande soddisfazione, dunque, da parte di Luigi Giovini, il neo-Presidente dell'associazione Carnevale dei Ragazzi che ha vissuto, di fatto, il primo "vero" banco di prova. «Credo di avere svolto un buon lavoro - afferma Giovini - Ma non da solo. Determinante è stato l'aiuto dei circa 70 volontari che siamo riusciti a coinvolgere e il supporto dell'amministrazione comunale di Formigine».

Tra le novità di questa edizione, l'aver inserito una giornata in più, quella del giovedì grasso; il coinvolgimento della "Strana Coppia" di Radio Bruno, la cui verve comica è stata molto apprezzata dal pubblico e i sempre graditi balli popolari della Pro loco "Oltre il



IN FOTO Il presidente dell'associazione Carnevale dei Ragazzi assieme al Re e alla Regina della Zingaraja

Castello».

Come da tradizione, invece, la famiglia Pavironica ha tenuto il sermone dal balconcino della Sala Loggia, ironizzando sui principali avvenimenti che hanno interessato la comunità negli ultimi mesi.

Tredici sono stati i carri che hanno partecipato alla sfilata, giudicati da una giuria di esperti (formata da esponenti del mondo

ha proposto un modello dell'Albero della Vita di Expo. Premi anche per "Dal Secchia al Nilo" come miglior gruppo e "Il pompiere missione eroica" come migliore mascherina.

Hanno registrato grandi numeri gli stand gastronomici, con 200 chili di maccheroni, 160 chili di polenta e 220 chili di ragù cucinati.

Risolto benefico per la vendita dello gnocco fritto (6mila pezzi preparati solo nella giornata di domenica), il cui ricavato, che ammonta a 2.500 euro, va all'Asseop per la costruzione del-



dell'arte e ingegneria) per tecnica, folklore e scenografia. La frazione di Casinalbo ha fatto jackpot: sul podio, infatti, tre carri tutti provenienti dalla medesima frazione. Al terzo posto "Che la forma sia con te, energie stellari", della parrocchia Beata Vergine di Casinalbo. Secondo classificato "Bimbi in bolle" della scuola Don Milani. Primo in classifica "Esperienze di ieri, obiettivi di oggi", che

la Casa di Fausta.

«Il prossimo anno festeggeremo il sessantesimo anniversario della nascita del Carnevale dei Ragazzi di Formigine - conclude il presidente dell'associazione omonima - Per questo, dovremo preparare una bellissima edizione. Di certo, amplieremo il programma di attività per i bambini perché, alla fine dei conti, la festa si fa soprattutto per loro».

FIORANO Si può dare la disponibilità entro il 22 marzo

Referendum del 17 aprile, si cercano scrutatori elettorali

FIORANO

In vista delle prossime consultazioni referendarie, che si terranno il 17 aprile, la Commissione elettorale comunale di Fiorano Modenese dovrà procedere alla nomina degli scrutatori da impiegare nei seggi elettorali durante le operazioni di voto e scrutinio.

Gli elettori del Comune, già iscritti all'Albo delle persone idonee all'ufficio di scrutatore elettorale, che desiderino svolgere questo ruolo il 17 aprile, possono dare la propria disponibilità entro il 22 marzo, compilando l'apposita dichiarazione, nella quale indicare il proprio titolo di studio e la propria condizione lavorativa (occupato, disoccupato, inoccupato, altro). La scheda compilata potrà essere trasmessa via mail o consegnata all'Ufficio elettorale di piazza Ciro Menotti.

La dichiarazione sarà successivamente valutata dalla Commissione elettorale al fine della nomina effettiva quale componente dei seggi elettorali. Tale nomina verrà notificata presso la residenza del cittadino, nei giorni immediatamente successivi alla riunione della Commissione elettorale che si svolgerà, in seduta pubblica.

IN BREVE

Film d'essai, all'Astoria di Fiorano si proietta "Black Mass - l'ultimo gangster"

Secondo appuntamento con la rassegna Film d'Essai al cinema Astoria di Fiorano Modenese. Questa sera alle 21 è in programma il thriller 'Black Mass - L'ultimo gangster' di Scott Cooper con Johnny Depp e Kevin Bacon che racconta la vera storia di uno dei gangster più spietati e potenti della Boston anni '70, salito al potere grazie ad un accordo con l'Fbi per eliminare la mafia italiana.

Fiorano, scadenza iscrizioni 'Maratona di idee' a Casa Corsini

Scadono oggi alle 12 i termini per inviare le candidature alla Maratona di idee, indetta dal comune di Fiorano, per migliorare gli ambienti di Casa Corsini a Spezzano, attraverso il restyling di alcuni arredi presenti nella sala civica Giorgio Ambrosoli, dedicata al Coworking e al Fab-Lab. Il concorso, rivolto a creativi, designer, architetti e studenti maggiorenni, intende stimolare il dialogo ed il confronto tra il mondo del design e quello della produzione artigianale con particolare attenzione per la progettazione e riqualificazione degli elementi di arredo.





PROVENTI Droga e denaro erano nascosti nei calzettoni dello spacciatore

BOMPORTO In manette un marocchino 38enne già arrestato in passato e in prova ai servizi

Spacciava in bici vestito da ciclista

Tutina, casco e calzettoni l'uomo faceva le consegne pedalando

BOMPORTO

Consegnava le dosi di stupefacenti in perfetta tenuta da ciclista unendo la sua passione per la bici agli affari illeciti. E' stato arrestato ieri dopo un'intensa attività di pedinamento il ciclista spacciatore. Si tratta di un tunisino 38enne che abita a Sorbara. Appostati sotto casa del sospettato i carabinieri lo hanno visto scendere con calzettoni tutina e casco in sella ad una costosissima

bici da corsa professionale. L'uomo prima ha consegnato una dose ad un cliente che lo attendeva di sotto all'interno di un'auto (e che poi è stato segnalato) poi è partito per il giro di spaccio in sella alla sua due ruote. I carabinieri lo hanno atteso sotto casa e, rientrato dal giro, gli hanno trovato addosso complessivamente 44 grammi di sostanza stupefacente (24 grammi di eroina suddivisa in 23 involucri e 20 grammi di cocaina suddivisa in 40 involucri) oltre a 2.750 euro in banconote di vario taglio, quale provento illecita attività. L'uomo che in passato era stato arrestato e che ora si trovava in prova ai servizi sociali è finito di nuovo in manette. Sempre ieri i carabinieri di Bomporto hanno fermato per spaccio anche un gruppo di magrebini e un marocchino del 92: uno è stato arrestato perché colto in flagranza di reato mentre cedeva a due giovani, gli altri sono stati segnalati.

lucru) oltre a 2.750 euro in banconote di vario taglio, quale provento illecita attività. L'uomo che in passato era stato arrestato e che ora si trovava in prova ai servizi sociali è finito di nuovo in manette. Sempre ieri i carabinieri di Bomporto hanno fermato per spaccio anche un gruppo di magrebini e un marocchino del 92: uno è stato arrestato perché colto in flagranza di reato mentre cedeva a due giovani, gli altri sono stati segnalati.

VIGNOLA Ieri nell'istituto una pignatta in laterizio si è staccata dai travetti del solaro

Cedimento nel controsoffitto del Paradisi

Inagibile l'aula magna della scuola superiore

VIGNOLA

E' crollato un pannello del controsoffitto all'istituto superiore Paradisi di via della Resistenza a Vignola. Fortunatamente il distacco del pezzo è avvenuto prima dell'ingresso degli studenti e a cedere è stata una parte della soffittatura all'interno dell'aula magna, il cosiddetto Auditorium, utilizzato per le assemblee di istituto e per iniziative ed eventi cittadini. A staccarsi è stata una pignatta in laterizio si è staccata dai travetti del solaio e cadendo ha provocato il cedimento di un pannello del sottostante controsoffitto e alcuni mattoni che si sono sbriciolati a terra. Per fortuna nessuno è rimasto ferito ma l'auditorium è stato subito chiuso. Si tratta, secondo i tecnici del cosiddetto fenomeno di sfondellamento, indice comunque di uno stato precario della copertura.



PERICOLO Al momento del crollo nessuno in aula

CASTELFRANCO

«Una convenzione per proteggere ambiente e animali»



A CIELO APERTO Una piccola 'discarica abusiva'

CASTELFRANCO

Una convenzione con l'Anpana per avere a disposizione un ulteriore presidio di volontari impegnati per temi ambientali e di benessere degli animali nel territorio comunale, caratterizzato da una vasta campagna e dalla presenza di siti di particolare interesse faunistico come ad esempio l'Oasi di Manolino. Questa l'idea della lega Nord lanciata all'indirizzo di sindaco e giunta. «L'eventuale sottoscrizione di apposita convenzione potrebbe costituire un ulteriore strumento con il fine di migliorare tutti quei servizi che prevedono la presenza di personale qualificato per promuovere la convivenza e il rispetto della legalità, la mediazione dei conflitti e il dialogo tra le persone, l'integrazione e l'inclusione sociale - spiega la capogruppo del carroccio Cristina Girotti Zirotti - ed è proprio per questi motivi che abbiamo presentato una mozione per invitare il sindaco e la giunta a valutare di avviare contatti con l'Anpana per definire i contenuti di una convenzione così come già fatto da tanti altri Comuni Italiani».

Pensiamo che «chiunque ami e rispetti davvero l'ambiente e la natura e non solo a parole, non potrà che essere favorevole alla nostra proposta - spiega ancora - e parlando di ambiente, non possiamo che sottolineare che l'Anpana potrebbe contribuire a sviluppare le diverse segnalazioni di «degrado» che provengono dai cittadini» come pure «potrebbe contribuire a prevenire e reprimere fenomeni come la discarica a cielo aperto nel parcheggio pubblico sito di fronte ai «Mercatone Angel - Borsari Sport» ed accessibile da Via Dei Fabbri e da Via Peschiera, nella zona retrostante al Supermercato «Famila» che, subito dopo il ripristino dello «status quo» a seguito di nostra segnalazione, è già stata ricostituita».

CASTELFRANCO L'esperienza coinvolge diverse realtà dell'associazionismo

Officine della solidarietà: studenti in azione con il volontariato

CASTELFRANCO

Il 16 e 17 febbraio scorsi si sono svolte a Castelfranco Emilia le «Officine della Solidarietà» presso la Polivalente Arci Uisp Bocciofila in collaborazione con il Comune. Si tratta di un'esperienza di incontro organizzata dai volontari di numerose associazioni con il supporto dell'Associazione Servizi per il Volontariato di Modena, attraverso la quale gli studenti delle scuole medie e delle scuole superiori possono entrare in contatto con il mondo del volontariato e del terzo



settore. «A Castelfranco l'esperienza delle Officine è al terzo anno, ha fatto crescere molto il mondo dell'associazionismo, creando reti e collegamenti che lo hanno rafforzato sul territorio - afferma Maurizia Cocchi Bonora, Vicesindaco del Comune di Castelfranco - E' un progetto che fin dalla prima edizione ha visto una partecipazione entusiasta delle scuole che grazie a questa attività hanno chiesto un incremento dei rapporti con le associazioni, che quest'anno sono salite a 21, mentre i ragazzi interessati sono stati circa 650 degli Istituti Marconi, Guinizelli e Spallanzani, 24 classi in tutto». Particolarmente attivi sono stati i ragazzi dell'Isti-

tuto Spallanzani, che hanno partecipato anche alla fase organizzativa e di allestimento. Le Officine della Solidarietà sono un progetto di promozione della cittadinanza attiva che consiste in un primo incontro tra studenti e mondo del volontariato locale, grazie a laboratori e percorsi illustrativi delle attività delle associazioni. Il progetto intende fornire un'occasione per presentare ai docenti uno spazio utile a promuovere percorsi di solidarietà già avviati nelle classi o nelle scuole, proprio attraverso il volontariato. Le Associazioni coinvolte a Castelfranco sono tantissime mentre le scuole iscritte sono le Marconi, le Guinizelli e lo Spallanzani.

SESTOLA Mentre a Buk veniva presentato il suo libro, l'autore è peggiorato ed è morto nella notte

Vesale saluta Massimo D'Alonzo, l'uomo che riusciva a scrivere con gli occhi

SESTOLA

Gli avevano dato solo 3 anni di vita ma lui con forza e determinazione è riuscito a sconfiggere la morte per 16 anni. Si è spento domenica sera in ospedale a Bologna, Massimo D'Alonzo, l'autore del libro "Maria extra vergine" edito da Campi di Carta.

Il 56enne aveva qualcosa di speciale, nonostante dal 2000 lottasse contro la Sla. Era fermo in un letto con attaccato un respiratore artificiale ma

aveva ancora molti sogni da realizzare e tra questi quello di scrivere un libro. E ce l'ha fatta.

Con un puntatore oculare e grazie all'ausilio dell'amica che lo ha sempre accudito, Dorian, del loro cagnolino Gastone e del maialino vietnamita Mario, D'Alonzo è riuscito nel suo sogno.

E proprio mentre lui si tro-

vava in ospedale la folla acclamava a gran voce il suo libro a Buk dove "Maria extra vergine" veniva presentato.

Ieri gli amici del "guerriero", come lo chiamavano, si sono riuniti a Vesale per dare l'ultimo saluto a un uomo che ha vissuto la vita fino in fondo con le possibilità che aveva.

«Io credo che quello che

cambia la nostra vita, la vita di chi come me ha una malattia inguaribile e che regredisce inesorabilmente, sia l'Amore - spiegava D'Alonzo - Non c'entrano i soldi, c'entra solo l'Amore per continuare a vivere con un corpo inutile, c'entra la voglia di vivere, di farsi aiutare, avere degli appigli per vivere un altro giorno».



PAVULLO Il documento presentato dal consigliere Venturelli verrà bocciato dalla maggioranza

Mozione ospedale, il sindaco annuncia voto contrario

Canovi: «I servizi vanno riconsiderati in ottica di rete»

PAVULLO

È stata una serata decisamente movimentata quella di lunedì sera a Pavullo, dove a tenere banco nel corso delle Commissioni consiliari è stato il tema ospedale. Il consigliere civico Davide Venturelli, infatti, ha presentato una mozione, che sarà discussa domani sera in Consiglio comunale, nella quale richiede un impegno specifico agli amministratori per ribadire nuovamente il ruolo strategico e irrinunciabile dell'ospedale di Pavullo nel nuovo Pal preservando i reparti esistenti da eventuali depotenziamenti.

Il sindaco Canovi ed i consiglieri di maggioranza presenti in commissione hanno deciso di bocciare preventivamente il documento, usando toni e parole molto duri. «La politica ha difeso e continua a difendere l'ospedale - ha tuonato Canovi - ma l'ospedale si deve confrontare



con il nuovo: affermare che si deve mantenere le cose esistenti non sta né in cielo né in terra. Dobbiamo modificare i servizi in base alle modifiche del sistema sanitario provinciale». Ed il sindaco ha poi spostato il discorso proprio sul tema dei servizi «da riconsiderare in ottica di rete», affermando che «non si deve più pensare singolarmente ad ogni struttura, ma dobbiamo ragionare più in generale sul tema della sanità in

montagna, domandandoci quali sono effettivamente i servizi da preservare».

A supporto delle tesi di Canovi è intervenuto anche il consigliere capogruppo di maggioranza Leo Lo Russo precisando che «il documento presentato è semplicistico, e affronta con leggerezza temi troppo importanti. In tutta Europa c'è una restrizione degli spazi legati al tema del welfare, sul tema della sanità occorre ripartire dai contenuti. Inoltre dob-

biamo portare avanti politiche che tranquillizzino la popolazione, ma dire che l'ospedale di Pavullo è penalizzato dal fatto che Sassuolo sia una struttura parzialmente privata è fuori dalla grazia di Dio, è un'affermazione troppo semplicistica. Il mio parere è che la sanità sia un tema troppo delicato da lasciare in mano ai tecnici, devono essere i politici a prendere le decisioni».

Di idea diametralmente opposta il consigliere Gianelli che ha spiegato come «nell'ospedale di Pavullo si tocca con mano l'impovertimento di alcuni servizi. Per esempio l'invenzione dei primari a scavalco con Sassuolo non ha certamente migliorato il presidio, e attualmente non c'è nessun equilibrio tra gli ospedali di area e di prossimità della provincia di Modena». Scettico anche il parere di Bernardoni che ritiene come «la cittadinanza in questo momento è fortemente preoccupata

per un possibile trasferimento di servizi o reparti, votare favorevolmente questa mozione sarebbe un modo per far capire ai pavullesi che l'impegno dei politici locali è concreto». «La discussione in commissione mi ha lasciato allibito - ha dichiarato il consigliere Venturelli - si parla tanto di sistemi e di rete, ma qualcuno si dovrebbe ricordare che siamo stati eletti in primo luogo per difendere le strutture ed i servizi presenti a Pavullo. Il fatto che il sindaco ed i suoi fedelissimi si rifiutino di prendere un impegno concreto di fronte ai cittadini sul tema ospedale mi preoccupa non poco, qui c'è ancora chi pensa prima di tutto a tutelarsi la poltrona o la futura carica in un qualche consiglio di amministrazione».

Per la discussione e la votazione finale sul tema ospedale appuntamento domani sera alle ore 20 in sala consigliere.

GUIGLIA

Gatti avvelenati con topicida



GUIGLIA

Ancora animali avvelenati sull'Appennino modenese. Dopo il caso dei bocconi avvelenati a Serramazzone, questa volta le vittime sono i gatti a Rocchetta di Guiglia. «In via Monte Acuto 638 sono stati trovati avvelenati con topicida alcuni gatti facenti parte di un gruppo di 20 gestiti da Monica Maggio - spiega i residenti - E' già stata fatta denuncia alle istituzioni competenti. Al momento c'è urgenza di spostare i superstiti per almeno un mese in alloggi momentanei nell'attesa di costruire in un altro posto un ricovero».

POLINAGO Lo ha deciso ieri il gup nel corso dell'udienza preliminare

Ferito all'occhio alla Magnalonga di Gombola, il presunto responsabile è stato assolto

POLINAGO

È indagato con l'accusa di lesioni colpose e ritenuto responsabile del ferimento di un 32enne nel corso della Magnalonga di Polinago, ma ieri il gup ha deciso di assolverlo.

I fatti risalgono al 15 aprile dello scorso anno.

Doveva essere una festa goliardica e di divertimento tra i sapori dell'Appennino e la suggestiva location di Gombola di Polinago, ma la "Magnalonga del Podestà", ma si è trasformata in una rissa furibonda tra un gruppo di partecipanti.



Sarà stato forse qualche bicchiere di troppo, qualche commento non gradito o un semplice battibecco, in ogni caso futili motivi, a provocare le ire di un gruppo di giovani che hanno iniziato a colpirsi a calci e pugni nel corso del percorso gastronomico tra le colline di Gombola. Dalle mani sono, però, passati a bottiglie di vetro. Una di queste è andata in frantumi e le schegge di vetro sono finite tra la folla andando a ferire un 32enne di Pri-

gnano.

Il giovane è stato colpito da una scheggia che gli si è conficcata in un occhio provocandogli una grave lacerazione. Alle grida del 32enne la ressa si è allontanata e molte persone che hanno partecipato alla lite sono andate via. Sul posto era intervenuto il 118 che ha trasportato il giovane al Trauma Center di Baggiovara dove era stato medicato. Le lesioni riportate erano state giudicate guaribili in 30 giorni e di conseguen-

za era scattata la denuncia per lesioni colpose.

«I carabinieri di Lama Mocogno avevano individuato il mio assistito, un 30enne, come responsabile del ferimento del 32enne e avevano portato ben 15 testimoni che, però, non hanno confermato che la persona che ha lanciato la bottiglia fosse l'indagato - spiega il legale del 30enne, l'avvocato Mauro Galli - e nonostante ciò il pm ha chiesto il rinvio a giudizio, mentre la vittima ha chiesto di costituirsi parte civile. Ieri il giudice ha, però, assolto con formula piena il mio assistito».

(m.r.)

I MERCATI

| | |
|---|---|
| . Lunedì Maranello (Pozza) Modena Montese Pievepelago San Felice sul Panaro | Maranello Montecreto Montefiorino Novi di Modena (Rovereto) Serramazzone Spilamberto |
| . Martedì Bomporto (Sorbara) Campogalliano Castelfranco Emilia Castelnuovo Rangone (Montale) Frassinoro Lama Mocogno Novi di Modena San Possidonio Sassuolo Soliera Zocca | . Giovedì Bastiglia Bomporto Camposanto Carpi Fiorano Modenese Formigine (Magreta-Casinalbo) Medolla Nonantola Polinago Sestola Vignola |
| . Mercoledì Castelvetro di Modena Cavezzo Finale Emilia Fiorano Modenese (Spezzano) Guiglia | . Venerdì Castelfranco Emilia Concordia sulla Secchia Finale Emilia (Massa Finalese) |

| |
|--|
| Maranello (Gorzano) San Cesario sul Panaro San Felice sul Panaro Sassuolo Savignano sul Panaro |
| . Sabato Carpi Castelnuovo Rangone Formigine Guiglia Marano sul Panaro Mirandola Pavullo nel Frignano Ravaro San Prospero Soliera |
| . Domenica Cavezzo Fanano Fiumalbo Guiglia Palagano Polinago |

| | |
|--------------------|--------|
| Pronto soccorso | 118 |
| Carabinieri | 112 |
| Questura | 113 |
| Vigili del fuoco | 115 |
| Guardia di Finanza | 117 |
| Emergenza infanzia | 114 |
| Telefono Azzurro | 19696 |
| Soccorso ACI | 803116 |

| | |
|---------------------|-------------|
| SICUREZZA | |
| Questura | 059/410411 |
| Polizia Stradale | 059/248911 |
| Polizia Municipale | 059/20314 |
| Polizia Ferroviaria | 059/222336 |
| Polizia Modena Nord | 059/222336 |
| Sos Truffa | 800 631316 |
| Carabinieri | 059/3166111 |
| Vittime Reati | 059/284109 |

NUMERI UTILI

| | |
|-----------------|-------------|
| Guardie Giurate | 059/209437 |
| Giudice di Pace | 059/2131996 |

| | |
|-----------------------|-------------|
| SERVIZI | |
| Provincia di Modena | 059/209111 |
| Comune di Modena | 059/20311 |
| Comune Informa | 059/20312 |
| Anagrafe | 059/2032077 |
| Movimenti Consumatori | 059/343759 |
| Info Agroalimentare | 059/2033486 |
| Sos turista | 059/2032557 |
| Agenzia delle Entrate | 059/8393111 |
| Cimitero San Cataldo | 059/334103 |
| Pony Express | 059/828111 |
| Centro Anziani | 059/303320 |
| Oggetti Smarriti | 059/2033247 |
| Alcolisti Anonimi | 333/4208029 |
| Guasti Enel | 803 500 |

| | |
|------------------------------|-------------|
| AMBIENTE | |
| Servizio Clienti Hera | 800 999500 |
| S. Clienti Hera da cellulare | 199 199500 |
| Energia elettrica Hera | 800 999010 |
| Gas Hera | 800 713666 |
| Acqua e fognature Hera | 800 713900 |
| Teleriscaldamento Hera | 800 713699 |
| Centro Fauna Selvatica | 339/8183676 |
| Guardia Med. Veterinaria | 059/311812 |

| | |
|------------------------|-------------|
| SALUTE | |
| Policlinico | 059/4222111 |
| Usl 16 centralino | 059/435111 |
| Trasporto misericordia | 059/332398 |
| Croce Rossa | 059/222209 |
| Guardia Medica | 059/375050 |
| Tribunale Malato | 059/4222243 |
| Tribunale Malato fax | 059/4222225 |

VISITE AI DEGENTI

NUOVO OSPEDALE CIVILE S. AGOSTINO - ESTENSE DI MODENA

ANESTESIA, RIANIMAZIONE E TERAPIA ANTALGICA

Visita ai degenti da lun a dom: 18.30-19.30

Sono ammesse due persone per degente

CARDIOLOGIA

Visita ai degenti da lun a dom: 8.00-9.00; 12.30-13.30; 18.15-19.15

U.T.I.C da lun a dom: 12.30-13.30; 18.15-19.15

CHIRURGIA GENERALE

Visita ai degenti da lun a dom: 6.30-8.15; 12.00-15.00; 18.00-21.00

CHIRURGIA VASCOLARE

Visita ai degenti da lun a dom: 7.00-8.00; 12.00-16.30; 18.15-20.00

ENDOCRINOLOGIA E MALATTIE DEL METABOLISMO

Visita ai degenti da lun a dom: 6.30-9.00; 12.15-15.00; 18.15-21.00

GERIATRIA

Visita ai degenti da lun a dom: 6.30-9.00; 12.20-15.00; 18.20-20.30

LUNGODEGENZA POST ACUZIE

Visita ai degenti da lun a dom: 7.00-9.00; 12.15-15.00; 18.15-20.30

MEDICINA AD INDIRIZZO CARDIOVASCOLARE

Visita ai degenti da lun a dom: 7.00-9.00; 12.30-14.00; 18.30-20.00

MEDICINA D'URGENZA E PRONTO SOCCORSO

Visita ai degenti da lun a dom: 7.00-9.00; 12.15-15.00; 17.00-20.00

UTMI: 13.15-14.15; 18.30-19.30

MEDICINA INTERNA E GASTROENTEROLOGIA

Visita ai degenti da lun a dom: 6.30-9.00; 12.30-14.00; 18.30-21.30

MEDICINA AD INDIRIZZO METABOLICO / NUTRIZIONISTICO

Visita ai degenti da lun a dom: 6.30-9.00; 12.15-14.30; 18.15-21.00

MEDICINA RIABILITATIVA

Visita ai degenti da lun a dom: 7.00-9.00; 12.15-14.00; 18.15-21.00

NEUROCHIRURGIA

Visita ai degenti da lun a dom: 6.30-8.30; 12.00-14.00; 18.00-21.30

CLINICA NEUROLOGICA - STROKE UNIT

Visita ai degenti da lun a dom: 7.00-9.00; 12.00-14.00; 18.00-20.00

Stroke Unit : 12.00-14.00; 18.00-20.00

NEURORADIOLOGIA

Apertura al pubblico lun, mer, ven: 10.00-13.00; gio: 10.00-16.00;

sab: 9.00-12.00

ORTOPEDIA

Visita ai degenti da lun a dom: 6.30-8.30; 12.15-16.00; 18.15-21.00

RIANIMAZIONE NEURORIANIMAZIONE

Visita ai degenti da lun a dom: 13.00-14.00

SERVIZIO PSICHIATRICO DI DIAGNOSI E CURA

Visita ai degenti da lun a sab: 13.30-14.30; 18.30-19.45;

dom e festivi: 10.30-11.30; 15.30-17.30

NUMERI UTILI SANITÀ

MODENA

Informazioni 059 375050

Apertura al pubblico da lun a ven: 20.00-8.00 | sab e prefestivi: 10.00-8.00 (8.00 del giorno successivo al festivo)

CARPI

Informazioni 059 659342

Apertura al pubblico da lun a ven: 20.00-8.00 | sab e prefestivi: 10.00-8.00 (8.00 del giorno successivo al festivo)

CASTELFRANCO EMILIA

Informazioni 059 375050

Apertura al pubblico da lun a ven: 20.00-8.00 | sab e prefestivi: 10.00-8.00 (8.00 del giorno successivo al festivo)

CAVEZZO

Informazioni 848 800 328

Apertura al pubblico da lun a ven: 20.00-8.00 | sab e prefestivi: 10.00-8.00 (8.00 del giorno successivo al festivo)

FINALE EMILIA

Informazioni 848 800 328

Apertura al pubblico da lun a ven: 20.00-8.00 | sab e prefestivi: 10.00-8.00 (8.00 del giorno successivo al festivo)

FORMIGINE

Informazioni 059 558077

Apertura al pubblico da lun a ven: 20.00-8.00 | sab e prefestivi: 10.00-8.00 (8.00 del giorno successivo al festivo)

FRASSINORO

Informazioni 0536 309650

Apertura al pubblico da lun a ven: 20.00-8.00 | sab e prefestivi: 10.00-8.00 (8.00 del giorno successivo al festivo)

LAMA MOCOIGNO

Informazioni 0536 44880

Apertura al pubblico sab e prefestivi: 10.00-8.00 (8.00 del giorno successivo al festivo)

MIRANDOLA

Informazioni 848 800 328

Apertura al pubblico da lun a ven: 20.00-8.00 | sab e prefestivi: 10.00-8.00 (8.00 del giorno successivo al festivo)

MONTEFIORINO

Informazioni 0536 309500

Apertura al pubblico da lun a ven: 20.00-8.00 | sab e prefestivi: 10.00-8.00 (8.00 del giorno successivo al festivo)

MONTESE

Informazioni 059 982076

Apertura al pubblico da lun a ven: 20.00-8.00 | sab e prefestivi: 10.00-8.00 (8.00 del giorno successivo al festivo)

NONANTOLA

Informazioni 059 375050

Apertura al pubblico da lun a ven: 20.00-8.00 | sab e prefestivi: 10.00-8.00 (8.00 del giorno successivo al festivo)

PALAGANO

Informazioni 0536 309680

Apertura al pubblico da lun a ven: 20.00-8.00 | sab e prefestivi: 10.00-8.00 (8.00 del giorno successivo al festivo)

PAVULLO NEL FRIGNANO

Informazioni 0536 309720

Apertura al pubblico da lun a ven: 20.00-8.00 | sab e prefestivi: 10.00-8.00 (8.00 del giorno successivo al festivo)

PIEVEPELAGO

Informazioni 0536 309801

Apertura al pubblico da lun a ven: 20.00-8.00 | sab e prefestivi: 10.00-8.00 (8.00 del giorno successivo al festivo)

PRIGNANO SULLA SECCHIA

Informazioni 0536 874180

Apertura al pubblico da lun a ven: 20.00-8.00 | sab e prefestivi: 10.00-8.00 (8.00 del giorno successivo al festivo)

SASSUOLO

Informazioni 0536 874015

Apertura al pubblico da lun a ven: 20.00-8.00 | sab e prefestivi: 10.00-8.00 (8.00 del giorno successivo al festivo)

SERRAMAZZONI

Informazioni 0536 954255

Apertura al pubblico da lun a ven: 20.00-8.00 | sab e prefestivi: 10.00-8.00 (8.00 del giorno successivo al festivo)

SESTOLA

Informazioni 0536 62669

Apertura al pubblico da lun a ven: 20.00-8.00 | sab e prefestivi: 10.00-8.00 (8.00 del giorno successivo al festivo)

SPILAMBERTO

Informazioni 059 782732

Apertura al pubblico da lun a ven: 20.00-8.00 | sab e prefestivi: 10.00-8.00 (8.00 del giorno successivo al festivo)

VIGNOLA

Informazioni 059 7574740

Apertura al pubblico da lun a ven: 20.00-8.00 | sab e prefestivi: 10.00-8.00 (8.00 del giorno successivo al festivo)

ZOCICA

Informazioni 059 7574780

Apertura al pubblico da lun a ven: 20.00-8.00 | sab e prefestivi: 10.00-8.00 (8.00 del giorno successivo al festivo)



FARMACIE DI MODENA

Farmacia Albareto (Albareto)

Strada Albareto, 685 - 059-318334;

Farmacia Autodromo

Strada Formigina - 059-331382;

Farmacia B. V. Popolo

Via Str. Naz.le Giardini, 30/32

059-223877;

Farmacia B.V. della Salute

Corso Canalchiaro, 127

059-238319;

Farmacia Baggiovara

Er. Giacobazzi

Via Canalino, 54 - 059-223821;

Farmacia Bernasconi

Corso Vittorio Emanuele II, 78

059-210144;

Farmacia Borri Maria

Via Giardini, 760 - 059-355454;

Farmacia Bruni

Via Emilia Centro, 180

059-243359;

Farmacia Buon Pastore

Via Conco, 32 - 059-300411;

Comunale Crocetta

Via Ciro Menotti, 370 - 059-251452;

Comunale del Pozzo

Via Emilia Est, 416 - 059-360091;

Comunale Giardini

Via Giardini, 431/a - 059-353579;

Comunale Gramsci

Via Gramsci, 45 - 059-311110;

Comunale I Portali

Via dello Sport, 54 - 059-371181;

Comunale La Rotonda

Via Casalegno, 39 - 059-441501;

Comunale Modena Est

Via IX Gennaio 1950, 29

059-282202;

Comunale Modena Ovest

Via del Giglio, 19 - 059-821316;

Comunale Morane

Via Morane, 274 - 059-300500;

Comunale Storchi

Viale Storchi, 155 - 059-222238;

Comunale Vignolese

Via Vignolese, 537 - 059-363330;

Comunale Villaggio Giardini

Via Pasteur, 21 - 059-342040;

Farmacia Del Collegio

Via Emilia Centro, 151

059-222549;

Farmacia Della Bona P. e G. Snc

(San Damaso)

Strada Vignolese, 1263

059-469108;

Farmacia Grandemilla (Cittanova)

Via Emilia Ovest, 1480

059-848755;

Farmacia Madonna Pellegrina

Via Bellinzona, 59/61 - 059-392732;

Farmacia Madonna

Via Tabacchi, 5 - 059-333153;

Farmacia Montegrappa

Via Costa Cesare, 60 - 059-331366;

Farmacia Quattro Ville

(Castelfranco - Lesignana)

Via S. Onofrio, 107 - 059-827367;

Farmacia S. Agostino Dini M.

Piazzale Erri - 059-216297;

Farmacia S. Antonio

Viale Verdi, 161 - 059-221389;

Farmacia S. Omobono

Via Emilia Centro, 167

059-222872;

Farmacia San Faustino di Incerti G.

Via Giardini, 236 - 059-351157;

Farmacia San Geminiano

Viale Buon Pastore, 400

059-305352;

Farmacia San Giorgio

Via Manifattura Tabacchi, 79

059-223827;

Farmacia San Giuseppe Dott.ssa

Via Castellaro, 25 - 059-243369;

Pacchioni M.C. & C. Snc

Via Castellaro, 25 - 059-243369;

Farmacia San Lazzaro Sas

Largo

EVENTI A MODENA E PROVINCIA

24 febbraio - Carpi
Aperitivo al N.I.C.
 Aperitivo con ricco buffet dalle ore 18,00;
 Presso "NIC - New Italian Café"
 Via delle Magliaie 13 - Info: tel. 349/6699060

24 febbraio - Modena
Aperitivo al Next Age 65
 Dalle ore 18,00 alle 20,00 un fresco aperitivo con buffet
 Presso "Next Age 65 Discobar", Via Emilia Est 963

24 febbraio - Modena
Aperitivo & buffet
 Ricco Buffet ad accompagnare l'orario dell' aperitivo: cocktails, long drinks, vini rossi e bianchi italiani ed internazionali! Presso "Bar Mascagni"
 Panta Rei, Via Emilia Est 93 - Info: tel. 348/8095406

24 febbraio - Modena
Aperitivo & Musica
 Ricco aperitivo & musica dalle 18,30; Live o Dj set dalle 20,00 - 21,00
 Presso "Elio, illumina l'eccellenza", Via Manifattura Tabacchi

24 febbraio - Modena
Mercato di libri e piccolo collezionismo
 Il mercatino propone libri usati e da collezione, manifesti cinematografici, vecchie edizioni di giornalini, cartoline, santini e monete da collezione;
 In centro storico, Piazzetta Sant'Eufemia; Dalle ore 08,00 alle 18,00

24 febbraio - Modena
Il Mercoledì sera del Sir Francis Drake Pub
 Appuntamento fisso ogni mercoledì: dalle 22,00 Dj Set, musica funk, soul blues, hip hop. Happy hour su birra, shots, cocktail e vino in bottiglia
 Presso "Sir Francis Drake Pub", Viale Emilio Po' 86/a

25 febbraio - Modena
Startup: come internazionalizzare?
 Nell'ambito del ciclo "Pillole d'impresa" - Ore 17,30; Presso Makers Fab Lab
 Strada Attiraglio 5/a - Info: www.democentersipe.it

25 febbraio - Modena
Giovedì Universitario & Happy Hour Beer
 Tutti i giovedì happy beer per tutta la serata, con sconti sulle consumazioni di tutte le birre: 11 qualità (anche artigianali) esclusivamente alla spina
 Presso "Sir Francis Drake pub", Viale Emilio Po' 86/a

26 febbraio - Modena
Campagna in città - Il mercato dei produttori agricoli
 Il mercato del contadino, ovvero dei produttori agricoli con qualità garantita
 Presso Parco Ferrari - Dalle ore 14,00 alle 20,00

27 e 28 febbraio - Modena
L'antico in Piazza Grande
 Fiera antiquaria in cui esporranno antiquari ambulanti, artigiani restauratori e commercianti di antiquariato in sede fissa - In centro storico;
 Dalle ore 09,00 alle 19,00 - Info: tel. 340/6059686

27 febbraio - Modena
La Secchia rapita e la figura di Tassoni
 Visita di approfondimento sul poema eroicomico di Alessandro Tassoni, a cura di Agnese Galli - Ritrovo davanti alla Torre Ghirlandina
 Piazza Torre - Ore 17,30; Info: tel. 0522/532094

TEATRO COMUNALE DI MODENA LUCIANO PAVAROTTI
 Via del Teatro, 8 - 41121 Modena - telefono 059 2033020
Domani, Giovedì 25 febbraio ore 21,00: COMPAGNIA NATURALIS LABOR
 Romeo y Julieta Tango, coreografie Luciano Padovani. Tango Spleen Cuarteto
 Biglietteria del Teatro Comunale: acquisto telefonico tel. 059 203 3010
 biglietteria@teatrocomunalem Modena.it; www.teatrocomunalem Modena.it

IL SANTO

Sant' Eteberto

Re del Kent

Gregorio Magno e Agostino di Canterbury vengono ricordati come gli apostoli degli Angli. Al loro fianco bisogna ricordare anche Eteberto e sua moglie Berta. Nato verso il 552, Eteberto ancora in giovane età divenne il più potente sovrano anglo dell'epoca. Verso il 588 sposò Berta, la figlia cattolica del re franco Cariberto. Dando prova di tolleranza, permise alla sua sposa di

continuare a professare la sua fede. Ancora più magnanimo egli si mostrò nel 597 quando accolse la delegazione di monaci inviata da papa Gregorio e guidata da Agostino. Egli ascoltò i missionari e concesse loro di stabilirsi presso Canterbury con facoltà di predicare e convertire. Lo stesso Eteberto ricevette il battesimo



nel giorno di Pentecoste del 597. Saggio e prudente, non costrinse i sudditi a seguire la sua scelta, ma certo favorì quanti si facevano battezzare. La svolta favorevole al cristianesimo venne consolidata dalla costruzione, non lontano da Canterbury, di un monastero dedicato ai santi Pietro e Paolo. Inoltre il re concesse ad Agostino dei terreni per edificare la sede episcopale di Canterbury e lo sostenne nell'organizzazione di un sinodo cui parteciparono vescovi e dottori dalla vicina regione dei Britanni. Nel 601 arrivò in Inghilterra una nuova spedizione di monaci. Tra di loro vi erano Paolino, Mellito e Giusto. Con l'aiuto di Eteberto, diverranno vescovi rispettivamente di York, Londra e Rochester. Morì il 24 febbraio del 616 dopo un regno di più di 50 anni e venne sepolto accanto alla moglie Berta, venerata come santa.

LA RICETTA • Flan di zucchini

Ingredienti:

- . 400 gr. di zucchini fresche
- . 100 gr. di parmigiano reggiano dop
- . 20 gr. di pangrattato
- . 4 Uova
- . 3 dl. di besciamella
- . Burro q.b.
- . Olio extravergine di oliva q.b.
- . Pepe bianco macinato q.b.
- . Sale q.b.

Numero di persone: 4

Note: Antipasto

Preparazione:

Anzitutto mondate le zucchini fresche e affettatele finemente. Fate rosolare per qualche minuto le zucchini con l'olio extravergine di oliva. Amalgamate in una terrina le zucchini con la besciamella, il sale, il pepe bianco macinato, le uova e il parmigiano reggiano. Unite infine il pangrattato e mescolate energicamente fino a ottenere un'ottima omogeneità. Versate il composto in singoli stampini individuali precedentemente imburattati e cuocete nel forno già caldo a 180°C circa per trenta minuti. Sforinate e servite in tavola tiepidi, accompagnando con dell'ottima salsa ai formaggi. Ricetta da www.gustissimo.it



Album fotografico

Sorvolando la campagna e i campi... Foto scattata ed inviata da Storchi Mauro, nostro lettore.



Per le vostre fotografie (con un breve testo di commento) sui luoghi che amate della vostra provincia, le curiosità dai vostri viaggi e le vostre passioni, inviate a: graficipp@libero.it

ACCADDE OGGI

1836 - Samuel Colt ottiene il brevetto per il revolver Colt
 1917 - Prima guerra mondiale: all'ambasciatore statunitense nel Regno Unito viene consegnato il telegramma Zimmermann, nel quale la Germania si impegna a restituire Nuovo Messico, Texas, e Arizona al Messico se dichiara guerra agli USA
 1918 - L'Estonia si proclama indipendente dalla Russia
 1922 - Va in scena al Teatro Manzoni di Milano la prima dell'Enrico IV di Luigi Pirandello

1946 - Juan Domingo Perón viene eletto presidente dall'Argentina
 1955 - Steve P. Jobs nasce a San Francisco, California
 1975 - I Led Zeppelin pubblicano il doppio album Physical Graffiti
 1981 - Buckingham Palace annuncia il fidanzamento del Principe Carlo del Galles con Lady Diana Spencer
 2002 - Si chiudono i XIX Giochi olimpici invernali di Salt Lake City
 2010 - iTunes Store vende la 10 miliardesima canzone

TRENI LOCALI



Per informazioni: 840.151.152

Linea Modena - Sassuolo
Partenze da Modena:
Feriali: 6.00 - 6.30 - 7.00 - 7.30 - 8.00 - 8.30 - 8.55 (bus) - 9.35 - 10.35 (bus) - 11.35 - 12.05 - 12.35 - 13.05 - 13.35 - 14.05 - 14.35 - 15.35 - 16.35 - 17.05 - 17.20 (bus) - 18.05 - 18.35 - 19.10 (bus) - 19.35 - 20.40 (bus)
Festivi: i treni non circolano nei giorni festivi

Partenze da Sassuolo:
Feriali: 6.09 - 6.44 - 7.09 - 7.44 - 8.09 - 8.44 - 9.14 - 9.45 (bus) - 10.14 - 11.35 (bus) - 12.14 - 12.49 - 13.14 - 13.49 - 14.14 - 14.49 - 15.14 - 16.14 - 17.14 - 17.49 - 18.15 (bus) - 18.49 - 19.14 - 19.55 (bus) - 20.14 - 21.25 (bus)

Festivi: i treni non circolano nei giorni festivi

Linea Vignola - Bologna
Partenze da Vignola:
Feriali: 6.07 - 6.46 - 7.48 - 8.48 - 9.48 - 10.48 - 11.48 - 12.48 - 13.48 - 14.48 - 15.48 - 16.48 - 17.48 - 18.48 - 19.48 - 20.48 - 21.22 - 22.30 (bus)
Festivi: 7.48 - 10.48 - 13.48 - 16.48 - 20.48

Partenze da Bologna:
Feriali: 5.30 - 6.37 - 7.15 - 8.16 - 8.42 - 9.16 - 10.16 - 10.42 - 11.16 - 12.16 - 13.16 - 13.42 - 14.16 - 15.16 - 15.44 - 16.16 - 17.16 - 18.16 - 19.16 - 20.16 - 21.16 (bus)
Festivi: 6.37 - 9.16 - 12.16 - 15.16 - 19.16

WEB UTILE

- Municipio di Modena: www.comune.modena.it
- Provincia di Modena: www.provincia.modena.it
- Informazioni turistiche: turismo.comune.modena.it/it/canali-tematici/scopri-il-territorio
- Informazioni Appennino: www.appenninomodense.net/ar75/
- Servizi biblioteche universitarie: www.biblioreggio.unimo.it
- Istruzione a Modena: istruzione.comune.modena.it/istruzioneemo/
- Camera di commercio: www.mo.camcom.it/
- Prefettura di Modena: www.prefetturamodena.it/
- Poste italiane: www.poste.it
- Regione Emilia Romagna: www.regione.emilia-romagna.it
- Diocesi di Modena e Nonantola: www.modena.chiesacattolica.it
- Servizi sanitari - ospedalieri: www.policlinico.mo.it/
- Servizi Hera: www.gruppohera.it

AEROPORTI



AEROPORTO DI PARMA
 Tel. 0521-9515

Voli per LONDRA
 . dal 25 ottobre al 25 marzo
 partenze ore 22,25 (Lu, Me, Ve)

Voli per TRAPANI
 . dal 25 ottobre al 25 marzo
 partenze ore 12,50 (Ma, Gi, Sa)

AEROPORTO DI BOLOGNA
 Tel. 051-6479615

Voli per BERLINO (Schonefeld)
 . dal 27 ottobre al 26 marzo
 partenze ore 13,40 (Tutti i giorni)

Voli per FRANCOFORTE
 . dal 8 gennaio al 26 marzo
 partenze ore 10,00 (Tutti i giorni)
 . dal 25 ottobre al 26 marzo
 partenze ore 14,55 (Tutti i giorni)

Voli per LONDRA (Stansted)
 . dal 25 ottobre al 26 marzo
 partenze ore 06,20 (Tutti i giorni)

Voli per MADRID
 . dal 25 ottobre al 26 marzo
 partenze ore 12,35 (Tutti i giorni)
 . dal 25 ottobre al 26 marzo
 partenze ore 16,50 (Tutti i giorni)

Voli per MONACO
 . dal 25 ottobre al 26 marzo
 partenze ore 13,00 (Tutti i giorni)

Voli per PARIGI (Charles de Gaulle)
 . dal 25 ottobre al 26 marzo
 partenze ore 07,00 (Tutti i giorni)

Voli per ROMA FIUMICINO
 . dal 25 ottobre al 26 marzo
 partenze ore 12,15 (Tutti i giorni)
 . dal 25 ottobre al 26 marzo
 partenze ore 18,40 (Tutti i giorni)

LE PIANTE AROMATICHE • Zafferano



Lo zafferano fa parte della famiglia delle Iridacee, al genere *Crocus* ed alla specie *sativus*. Si tratta di una pianta erbacea perenne, che si può coltivare sia come pianta annuale sia come pianta poliennale e può raggiungere un'altezza anche pari a mezzo metro. L'organo sotterraneo è rappresentato da un bulbo che presenta delle dimensioni che possono variare tra 4-5 centimetri e un buon numero di gemme da cui poi si svilupperanno le altre parti che formano la pianta, mentre presso la base del bulbo possiamo trovare le radici. Le fo-

glie della pianta di zafferano si caratterizzano per essere lineari, con una lunghezza che può arrivare fino a 30 centimetri ed una larghezza che non supera il mezzo centimetro; inoltre, possono vantare una colorazione verde scura ed una crescita che inizia proprio dalle guaine fogliari dopo che sono spuntate dal sottosuolo. I fiori sono pochi (circa tre o quattro) per ogni pianta e sono caratterizzati da una tipica colorazione viola e da una parte maschile in cui si trovano gli stami, mentre nella parte femminile possiamo trovare l'ovario e

lo stilo. Il frutto è rappresentato da una capsula oblunga che, una volta giunta a maturazione, si apre e si diffonde in tutto l'ambiente intorno i semi di forma sferica. La parte di questa particolare pianta si caratterizza anche per avere degli stimmi fiorali, dato che si tratta di una spezia estremamente aromatica. Lo zafferano ha una particolare predilezione per i climi temperati, però riesce ad adattarsi anche a tutti quegli ambienti piuttosto freddi, dato che è in grado di sopportare anche temperature che scendono fino a 10-12 gradi

sotto il livello dello zero termico, ma comunque tollera anche le alte temperature che si possono verificare nel corso della stagione estiva. Lo zafferano ha una particolare preferenza per tutti i terreni sciolti, calcarei, profondi, argillosi, ma sempre ben drenati, mentre non riesce a sopportare proprio i terreni compatti dato che sono soggetti troppo facilmente a ristagni idrici. Ecco spiegato il motivo per cui i terreni che si trovano maggiormente in pendenza sono quelli più adatti per la coltivazione delle piante di zafferano. Non sono particolarmente adatti tutti quei suoli rocciosi, dato che dopo potrebbe risultare estremamente complicata e difficoltosa la raccolta dei bulbi. Lo zafferano, nella maggior parte dei casi, non ha bisogno di alcun tipo di irrigazioni, dato che vegeta essenzialmente nel corso della stagione autunnale, un periodo in cui non sono di certo assenti le precipitazioni. La raccolta deve essere portata a termine nel momento in cui i fiori sono ancora chiusi, ovvero cominciando dalla metà di ottobre fino alla metà di novembre. Successivamente i fiori vengono rimossi dagli stimmi, per essere poi essiccati su una fonte di calore.

www.giardinaggio.net

La fiaba del giorno

I tre pesci

C'erano una volta tre pesci che vivevano in uno stagno: uno era intelligente, un altro lo era a metà e il terzo era stupido. La loro vita era quella di tutti i pesci di questo mondo, finché un giorno arrivò un uomo. L'uomo portava una rete e il pesce intelligente lo vide attraverso l'acqua. Facendo appello all'esperienza, alle storie che aveva sentito e alla propria intelligenza, il pesce decise di passare all'azione. "Dato che ci sono pochi posti dove nascondersi in questo stagno, farò finta di essere morto", pensò. Raccolse tutte le sue forze, balzò fuori dall'acqua e atterrò ai piedi del pescatore, che si mostrò piuttosto sorpreso. Tuttavia, visto che il pesce tratteneva il respiro, l'uomo lo credette morto e lo ributtò nello stagno. Allora il nostro pesce si lasciò scivolare in una piccola cavità sotto la riva. Il secondo pesce, quello semintelligente, non aveva capito bene quanto era accaduto. Raggiunse quindi il pesce intelligente per chiedergli spiegazioni. "Semplice", disse il pesce intelligente, "ho fatto finta di essere morto e così mi ha ributtato in acqua". Immediatamente, il pesce semintelligente balzò fuori dall'acqua e cadde ai piedi del pescatore. "Strano", pensò il pescatore, "tutti questi pesci che saltano fuori dappertutto!". Ma il secondo pesce si era dimenticato di trattene il respiro, così il pescatore si accorse che era vivo e lo mise nel suo secchio. Riprese quindi a scrutare la superficie dell'acqua, ma lo spettacolo di quei pesci che atterravano sulla riva, ai suoi piedi, lo aveva in qualche modo turbato, sicché si dimenticò di chiudere il secchio. Quando il pesce se ne accorse, riuscì faticosamente a scivolare fuori e a riguadagnare lo stagno a piccoli salti. Andò a raggiungere il primo pesce e, ansimando, si nascose accanto a lui. Ora, il terzo pesce, quello stupido, non era naturalmente in grado di trarre vantaggio dagli eventi, neanche dopo aver ascoltato il racconto del primo e del secondo pesce. Allora riesaminarono ogni dettaglio con lui, sottolineando l'importanza di non respirare quando si finge di essere morti. "Molte grazie, adesso ho capito!"; disse il pesce stupido, e con quelle parole si lanciò fuori dall'acqua e andò ad atterrare proprio accanto al pescatore. Ora, il pescatore, che aveva già perso due pesci, lo mise subito nel secchio senza preoccuparsi di verificare se respirava o no. Poi lanciò ancora ripetutamente la sua rete nello stagno, ma i primi due pesci erano ormai al sicuro nella cavità sotto la riva. E questa volta il suo secchio era ben chiuso. Il pescatore finì per rinunciare. Aprì il secchio, si accorse che il pesce stupido non respirava, lo portò a casa e lo diede da mangiare al gatto.

favola araba - www.lefiabe.com



L'OROSCOPO

<http://www.oroscopi.com> - a cura di Ledif.com



ARIE: Siete molto più realisti e concreti del solito da quando Saturno si trova in aspetto armonico nel segno del Sagittario. Continuate su questa strada, perché è proprio con la costanza e la perseveranza che realizzerete qualcosa di veramente importante.



TORO: Oggi saprete gestire al meglio tutti i rapporti interpersonali senza nervosismi di sorta. La Luna si trova in aspetto armonico nel segno amico della Vergine e vi aiuterà ad essere più consapevoli dei vostri diritti, ma anche dei vostri doveri.



GEMELLI: Siate più cauti con lo sport e con l'attività fisica in generale. Amate molto muovervi e vi è difficile darvi una regolata ma la Luna dissonante in Vergine suggerisce un po' di riposo. Sappiate che sono in agguato piccoli disturbi infiammatori.



CANCRO: Il vostro profondo bisogno di conferme emotive verrà oggi saziato dalla presenza della Luna e di Giove nel segno amico della Vergine. Vi sentirete finalmente sicuri di voi e pieni di fiducia per quanto riguarda il futuro, che si sta dispiegando davanti a voi.



LEONE: Se riuscirete ad accantonare una questione familiare spinosa vedrete che si apriranno delle nuove porte. L'importante è che non vi fossilizzate e che il vostro orgoglio, acuito dalla presenza di Marte in Scorpione, non vi impedisca di andare avanti.



VERGINE: La Luna oggi si trova ancora nel vostro segno e vi rende estremamente concreti e obiettivi nel valutare le situazioni. Il vostro intuito è potente e vi permetterà di capire al volo ciò che una certa persona sta cercando di nascondervi per proteggervi.



BILANCIA: Siete in una fase di bilancio, da tutti i punti di vista. I pianeti vi invitano a guardarvi dentro, in particolare Plutone dissonante in Capricorno. Fortunatamente però Mercurio in Acquario vi riserverà alcuni momenti di divertimento, soprattutto in serata.



SCORPIONE: Nuovi spazi potrebbero aprirsi davanti a voi e sarete ben lieti di dividerli con le persone più importanti della vostra vita. La Luna in aspetto armonico nel segno amico della Vergine vi aiuterà a rimanere lucidi e concreti e a finalizzare le occasioni.



SAGITTARIO: Elencare i difetti degli altri non vi aiuterà di sicuro a sentirvi meglio con voi stessi. La Luna dissonante nel segno della Vergine vi rende troppo critici nei confronti delle persone che vi circondano, a tal punto da non vedere dove siete voi a sbagliare.



CAPRICORNO: Siete inattaccabili da tutti i punti di vista e siete pronti a difendervi in caso di accuse. La Luna oggi si trova in posizione armonica nel segno amico della Vergine e vi aiuterà a mantenervi calmi e lucidi, aumentando la vostra consapevolezza.



ACQUARIO: A volte basterebbe un piccolo sforzo per rimettere a posto le cose laddove si fossero incrinare. Se gli altri non hanno intenzione di venirci incontro per oggi cominciate voi a dare il buon esempio, sostenuti dalla presenza di Mercurio nel vostro segno.



PESCI: Un confronto abbastanza pesante con una persona cara vi metterà addosso molta tristezza e malinconia. La Luna si trova oggi in opposizione nel segno della Vergine e voi non sarete molto abili con le parole, arrivando anche a complicarvi la vita da soli.

UNISCI I PUNTINI





I nostri AMICI a 4 zampe



Foto e testi da <http://www.agraria.org>

CANE - Razza: Samoiedo



Origine: Russia - Nordic Kennel Union. Classificazione F.C.I.: Gruppo 5 - cani di tipo spitz e di tipo primitivo. Il Samoiedo (Samoiedskaia sabaka - Samoyède) è una razza dalle origini nordiche che sono comuni alle altre razza da slitta. La razza venne selezionata in assoluta purezza dalla tribù dei "Samoyedi" del Grande Nord, dalla quale prende

il nome. Sembra però che il cane da loro selezionato non fosse bianco ma principalmente nero. L'attuale colore bianco nacque con l'allevamento moderno del Samoiedo che ebbe inizio parallelamente in Gran Bretagna e negli Stati Uniti. La selezione inglese e quella americana partirono dai due cani allevati dai Samoyedi: il "Tipo orso" e il

"Tipo lupo". La paternità della razza fu dapprima assegnata all'Inghilterra, successivamente passò alla Russia del Nord e Siberia, con il patrocinio del Nordic Kennel Union (NKU). **Aspetto generale:** cane di media taglia; di tipo spitz. Nel suo aspetto la razza dimostra chiaramente le sue origini nordiche. È sicuramente una delle razze più appa-

riscenti del Gruppo 5. La particolarità della razza è sicuramente il suo mantello bianco diritto e ruvido, fitto e denso. Anche la sua particolare coda a spazzola è una particolarità della razza. Tronco abbastanza raccolto, ma ben rapportato alle diverse parti del corpo. **Carattere:** cane molto affettuoso e docile; piuttosto indipendente come del resto tutti

i cani nordici. Tra tutte le razze nordiche è sicuramente il più docile. È una razza che adora stare con la famiglia e i bambini. È una razza oggi usata principalmente per la compagnia e per lo show. È sempre simpatico e sempre molto giocherellone. Testardo e non molto obbediente. Non è una razza adatta a tutti. Estremamente robusto di salute. Molto longevo. È preferibile farlo vivere in giardino. **Standard** - Altezza: maschi 57 cm al garrese con tolleranza + - 3 cm; femmine circa 53 cm al garrese con tolleranza + - 3 cm. Tronco: il petto è largo e profondo; il dorso di media lunghezza, largo e muscoloso. Testa e muso: testa a forma di cuneo, con cranio largo e piatto e muso di media lunghezza, appuntito ma non troppo fine. Tartufo: di colore nero. Denti: dentatura completa nello sviluppo e nel numero dei denti. Collo: forte incollatura, robusto. Orecchie: diritte, non troppo lunghe, leggermente arrotondate

all'estremità. Occhi: sono scurissimi, a mandorla, profondi, con espressione viva e intelligente. Arti: sono diritti, muscolosi e con buona ossatura. Spalla: ben proporzionata e muscolosa. Muscolatura: di buono sviluppo. Coda: a spazzola. Pelo: diritto, ruvido, non coricato; piuttosto lungo, ma mai ondulato né arricciato. Sottopelo spesso, chiuso, dolce e corto. **Colori ammessi:** bianco puro, bianco e biscotto. **Difetti più ricorrenti:** monorchidismo, criptorchidismo, prognatismo, enognatismo, arti torti, coda portata male, orecchie grandi, tartufo depigmentato, mancanza di premolari, garretti eccessivamente angolati, occhio chiaro, misure fuori standard, colore del mantello diverso dal bianco, testa atipica, coda non a spazzola, pelo coricato, sottopelo scarso, movimento scorretto, carattere timido, cranio stretto, cranio arrotondato e non piatto.

a cura di **Vinattieri Federico**
www.difossombrone.it

GATTO - Razza: Bombay

Paese d'origine: Stati Uniti. Questa razza è stata selezionata da un'allevatrice del Kentucky (Stati Uniti), a partire dal 1960, sottoponendo a successivi incroci esemplari dal mantello completamente nero, ottenuti da Burmesi e Americani a pelo corto. In questo modo è stato possibile ottenere questi gatti dal pelo nero e molto lucido. Oggi i Bombay sono incrociati tra loro e con i Burmesi. Poco allevato, è riconosciuto da molte associazioni feline sia negli Stati Uniti che in Europa. In Italia è molto raro. **Aspetto generale:** la caratteristica principale dei Bombay (chiamato anche pantera del salotto) è il colore e la lucentezza del mantello. L'aspetto è simile a quello dei Burmesi ma presenta una testa dalle linee più tondeggianti. **Carattere:** nel complesso è simile a quello del Burmese. Adatto alla vita in casa, ama giocare e si dimostra molto affettuoso. Molto socievole



sia con le persone che con gli altri animali. Tranquillo, equilibrato e amichevole, ha bisogno delle attenzioni e dell'amore di chi lo circonda. Non devono essere lasciati a lungo privi di compagnia perché soffrono la solitudine. Amante della tranquillità, detesta i rumori troppo forti. Non è frequente ascoltare

il suo dolce e sommesso miagolio. **Cura:** il pelo lucente non necessita di particolari cure. È sufficiente passare molto delicatamente su tutto il corpo con un panno morbido di camoscio o una leggera spazzola di crine. **Varietà di colore:** Il mantello deve essere nero intenso. Nelle cucciolate compaiono a

volte gattini simili al Burmese o con altre sfumature. Nei cuccioli può essere presente una leggera sfumatura ruggine che scompare con la crescita. Il colore classico degli occhi è bronzo, ma è permesso anche il giallo-oro. **Standard** - Categoria: Pelo Corto. Corporatura: media (maschi fino a 5 kg); l'a-

spetto è simile al Burmese, ma con corpo più robusto e testa più arrotondata. Testa: tonda e grande; muso piuttosto corto con evidente stop tra naso e fronte. Occhi: rotondi e distanziati. Orecchie: relativamente piccole, un po' protese in avanti, larghe alla base e con punte arrotondate. Arti: lunghi, agili,

con cuscinetti neri. Coda: elegante, abbastanza lunga e priva di irregolarità. Pelo: corto, molto lucido e appiattito sul corpo; privo di sottopelo. **Difetti:** colore poco intenso del mantello o tipo Burmese; tracce di bianco o di altri colori.

a cura di **Sara Dioguardi**
www.difossombrone.it



SPORT

E-mail sport@primapagina.mo.it

PRIMA PAGINA

MERCOLEDÌ 24 FEBBRAIO 2016



SERIE B Alla vigilia di due trasferte Crespo alle prese con una rosa nuovamente ridotta dagli infortuni

Modena, Bertoncini fuori 4 gare

A Latina non ci sarà nemmeno Calapai, ma Bentivoglio rientrerà

Nuova tegola sul Modena e per mister Crespo, alle prese da inizio stagione con una serie di infortuni che non hanno mai concesso di avere una formazione base definita, uno zoccolo duro ed equilibrato, dal comparto difensivo all'attacco, capace di dare continuità a prestazioni e risultati. Nella fase più delicata del campionato, nella quale c'è da trasformare in svolta il ritorno alla vittoria, dandone continuità anche in trasferta (due consecutive a Latina ed Ascoli) e concretizzare l'obiettivo salvezza, il Modena perde, per almeno i prossimi 4 incontri, il difensore centrale Davide Bertoncini. Ultimo dei tre nuovi innesti dal mercato di gennaio (Crecco e Camara gli altri), Bertoncini - si legge dal comunicato ufficiale della società - «ha riportato una lesione dei flessori della gamba sinistra con una prognosi di 21 giorni». Stop annunciato, anche se non si sa ancora per quanto, per l'altro infortunato dell'ultima gara in casa contro il Brescia, Luca Calapai. Ancora da definire, per lui, la presenza di lesioni muscolari. Fatto sta che sabato in campo non ci sarà. Ed è così che la



NUOVI INFORTUNI A lato e sopra, Davide Bertoncini e Luca Calapai, entrambi costretti ad uscire in anticipo dal campo, contro il Brescia. Mancheranno nella prossima trasferta a Latina di sabato.

stagione davvero sfortunata che fin qui ha accompagnato l'esordio di Crespo come allenatore con il Modena, è destinata a proseguire anche nell'ultima parte di campionato. La speranza, per compensare nell'immediato le assenze (tra cui alcune definitive come quella di Galloppa), è che il rientro di Bentivoglio (difficile dal primo minuto), possa aiutare, almeno per un tempo, la squadra nel comparto del

centrocampo. Poi, dopo due giornate di decantazione in primavera, a Latina potrebbe essere la volta del rientro, almeno tra i convocati, ma difficilmente a fare molto minutaggio, di Andrea Mazzarani. Anche perché Crespo è uno che i giocatori li risparmia, fin che non sono al top. E su Mazzarani, la scorsa settimana, aveva fatto intendere che il recupero pieno, per il campo, era ancora lontano. Ma di tempo, a-

desso, Crespo e la squadra, ne hanno sempre meno.

Prevendita Latina - Modena: I tagliandi (12 euro + 1,5 prevendita), per la gara di Sabato alle ore 15.00 è attiva fino alle ore 19.00 di Venerdì a Modena presso Dischinpiazza, Piazza Mazzini, 35/36 - Modena.

Sarà possibile acquistare i tagliandi del Settore Ospiti, solo se in possesso di una Fidelity Card valida.

DUE TRASFERTE Sabato Latina poi c'è Ascoli



ETERNA SFIDA Per Herman Crespo

Con la vittoria di sabato contro il Brescia il Modena è salito a 29 punti in classifica, sufficienti a fare uscire dalle sabbie mobili della retrocessione diretta immettendo nuovamente nella zona play out. Ora è tempo di svolta in trasferta, dove la vittoria manca ancora e dove il Modena ha il peggior risultato di tutti. Fuori casa, due gare consecutive. Sabato a Latina (ore 15) e poi Ascoli, martedì

SERIE A Con Missiroli squalificato un turno Sassuolo contro la Lazio pensando al Milan

Un turno di squalifica per Simone Missiroli che lunedì non sarà all'Olimpico (ore 19), per la gara contro la Lazio. Gara tra due squadre vicine in classifica (Sassuolo a 38 e Lazio a 37), e con un andamento abbastanza simile. Per preparare il match, il Sassuolo agli ordini di mister Di Francesco ha ripreso, dopo il giorno di riposo seguito alla vittoria contro l'Empoli, gli allenamenti allo Stadio Ricci. La squadra è stata impegnata in un lavoro atletico, quindi esercitazioni tecnico tattiche con partitine su campo ridotto e in chiusura partitella ad alta intensità sempre su campo ridotto. Seduta differenziata per Karim Laribi.

Premio Prisco, premiati Squinzi e Di



CORRETTEZZA E LEALTÀ' NELLO SPORT Patron Squinzi e il tecnico Di Francesco finalisti al Premio Prisco

Francesco. Il Patron e l'allenatore del Sassuolo Calcio sono tra i finalisti della 14esima edizione del premio nazionale Giuseppe Prisco alla lealtà, alla correttezza e alla simpatia sportiva, intitolato allo storico dirigente dell'Inter. La cerimonia di premiazione si svolgerà al teatro Marrucino di Chieti lunedì 18 aprile.

SERIE A Domenica l'Atalanta Carpi, Mbakogu è in dubbio

Dopo il pareggio contro il Torino, è ripresa ieri mattina la preparazione dei biancorossi il vista dell'incontro di domenica, in casa, contro l'Atalanta. Sul campo "G. Ferrari" di Fiorano la squadra ha svolto esercizi sulla potenza aerobica, a secco e con palla, seguiti da partitelle a tema.

Differenziato sul campo per Gaetano Letizia, Lorenzo Lollo, Raffaele Bianco e Lorenzo Pasciuti. Per quest'ultimo, potrebbe prospettarsi il rientro. Dubbio invece per l'attaccante Jerry Mbakogu, uscito dall'Olimpico in via precauzionale. Per lui si attende l'esito degli accertamenti medici.

Per oggi previsto allenamento mattutino, dalle ore 10,30

DILETTANTI Le gare di oggi Stasera i recuperi e due gare di coppa



MONTEOMBRARO Ecco come si presentava ieri il Comunale di Montebelluno, senza neve: Zocca-La Pieve si gioca

ECCELLENZA. Oggi alle 20.30 Sanmichelese-Fidentina (a S.Michele, arbitro Molinaroli di Piacenza), S.Michelese senza Habib e Pastore, Fidentina al completo.

PROMOZIONE. Oggi alle 20.30 Carpineti-Crevalcore (Aldi di Finale) e Zocca-La Pieve (Cortese di Bologna), Zocca: squalificato Sula, infortunati Monari, Roncaglia, Grandi e Bagnaroli, La Pieve: squalificato Pecorari, infortunati di Maria, Lo Prete e Gozzi, in dubbio Pecora.

PRIMA CATEGORIA. Oggi alle 20.30 per il girone D Calcara-Manzolino (Ierardi di Modena), Levizzano-Smile (Mardari I. di Modena) e Cerredolese-Flos Frugi (14.30, Cudret di Imola). La Flos Furgi si presenterà con 8 juniores.

COPPA SECONDA. Oggi ritorno dei quarti (ore 20.30): Persiceto-Maranello (and. 1-0, Brusori di Bologna).

COPPA SECONDA. Primo turno (oggi ore 20.30): Sporting Fiorenzuola-Traversetolo, rip. Ganaceto; Levizzano-Valsanterno, rip. Pontelagoscuro; La Dozza-Bertinoro, rip. Mondaino.

FALK/GALILEO. Al posto dell'esonerato Cangialini, ha promosso Cavatorti.

ECCELLENZA Nuovo direttore tecnico Enrico Pifferi torna a S.Michele

SAN MICHELE. L'allenatore Enrico Pifferi (nella foto) torna alla Sanmichelese.

«Stiamo crescendo come società - spiega il dg dei sassolesi Maurizio Pistoni - e io penso che Enrico sia la persona giusta per la nostra realtà, avrà un occhio di riguardo sulla Juniores e sulla prima squadra, coordinerà gli allenatori, sarà il mio braccio destro nel ruolo che riveste di direttore sportivo. E' un grande uomo di calcio, ha esperienza, tante conoscenze in questo mondo, sono certo che è l'uomo giusto al posto giusto»

Enrico, che emozione provi per questo nuovo incarico come direttore tecnico della Sanmichelese?

«Erano cinque anni che non ero più nel calcio dilettantistico e questo non mi pesava, non nascondo però che sentivo che mi mancava qualcosa. E' strano non essere più su un campo da calcio, ma dietro ad una scrivania a fare altre cose, però è sicuramente un'esperienza stimolante».

Come è nata questa collaborazione e quale sarà il tuo lavoro?

«E' nato tutto da una telefonata: mi ha chiamato il dg Pistoni, con il quale sono stato insieme per quattro anni quando allenavo. Mi ha fatto questa proposta dicendomi che secondo la società ero il profilo ideale e l'uomo giusto per questo incarico. Sarò il direttore

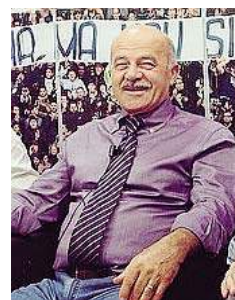

tecnico, dovrò mantenere i rapporti tra la Juniores e la prima squadra e sarò anche una sorta di addetto stampa del settore giovanile. La Sanmichelese ha undici squadre giovanili, è una grande realtà che vuole continuare a crescere, anche dal punto di vista dirigenziale».

Pifferi è conoscitissimo nel mondo dei dilettanti, quando hai iniziato e quali sono le società in cui hai militato?

«Ho passato 30 nei dilettanti e di soddisfazioni me ne sono tolte vincendo alcuni campionati. Non vorrei dimenticarmi qualche squadra, ma sono stato in tante società: Colombaro, Maranello, Pavullo, Savignano, Magreta, Cavola, Serramazzoni, Castelnuovo, Modena Est, Fiorano, Sanmichelese e poi anche nella rappresentativa provinciale».



INTERVISTA Il ct della Nazionale riflette sul movimento: «La finale di Champions da noi una svolta epocale»

«La finale di Champions League di calcio femminile, che si giocherà al Mapei Stadium il 26 maggio prossimo, rappresenta sia una grande opportunità per dare giusta e grande visibilità al calcio femminile, sia un segnale importante da parte della Uefa nei confronti del calcio femminile e della sua crescita nel nostro Paese». Ne è convinto ed orgoglioso il Commissario Tecnico della nazionale femminile di calcio Antonio Cabrini.

La Finale di UEFA Champions League Femminile 2016 sarà ospitata allo Stadio 'Città del Tricolore' di Reggio Emilia il 26 maggio, due giorni prima della finale maschile in programma allo stadio 'Meazza' di Milano. Chiediamo al tecnico, ex ed indimenticato pilastro della nazionale italiana campione del mondo nel 1982, che cosa manca al calcio femminile italiano (che di qualità ne ha già tanta), per quel salto di qualità in termini di diffusione e di cultura. «Il problema sta proprio nella cultura, che ancora manca, o comunque

«Le donne giocano a calcio per passione»

L'elogio di Cabrini: «Sfidano pregiudizi maschilisti in un mondo dove non girano soldi»

bilità a tutte le bambine e le ragazze che vogliono farlo, di potere avvicinarsi e praticare il calcio femminile»

Che differenza c'è il calcio maschile ed il calcio femminile? «C'è una grande differenza. Sarebbe sbagliato anche solo avvicinare il calcio maschile e femminile. Anche nel modo di approcciarsi a questo sport. Le ragazze giocano per passione. Con più rispetto ai maschi. Passione pura perché da un lato non motivata da interessi economici e dall'altro perché forte al punto da superare i pregiudizi e la mancanza di cultura di cui parlavo»

Queste differenze si riflettono anche nell'allenare? E' più difficile o facile allenare una squadra femminile? «Decisamente

«Sbagliato fare paragoni con il calcio degli uomini, anche perché in campo femminile è molto più difficile allenare sotto l'aspetto mentale»



è carente nel nostro paese. Il calcio viene ancora considerato solo un sport per maschi. E questo è paradossale visto l'Italia nostro paese ha rappresentando una delle realtà più avanzate in termini di diffusione; una diffusione che non è mai stata accompagnata da un adeguato riconoscimento e sostegno a livello istituzionale. Dopo una buona partenza ci siamo fermati per anni mentre altre nazioni sono cresciute ed hanno messo in campo importanti investimenti che in Italia, per contro, non ci sono stati. Per questo siamo lieti che l'attuale Federazione abbia cambiato pagina e si sta impegnando molto per sostenerne la crescita e la diffusione. Una svolta importante. Anche se, ripeto, alla base di tutto ci deve essere una volontà ed una cultura diffuse a tutti i livelli istituzionali per dare la possi-

più difficile, per una questione mentale»

E sul piano del gioco? «Spettacolo in cui si riflettono pienamente quei valori e quella passione tipica del calcio femminile. Per questo invito si gli appassionati sia coloro che non si sono ancora avvicinati al calcio femminile, a seguire sia la finale del Champions League sia le partite di qualificazione agli europei»

Una finale ed una sede di prestigio:

La FIGC ha individuato Reggio Emilia ed il Mapei Stadium come sede ideale per accogliere un evento che nel corso degli ultimi anni, in virtù della sua spettacolarità, della copertura mediatica e soprattutto della partecipazione di pubblico, ha visto incrementare in maniera significativa il proprio prestigio nel contesto delle competizioni continentali per club.



LA NAZIONALE FEMMINILE Il primo torneo globale femminile si è svolto in Cina nel 1988 ed è stato vinto dalla Norvegia. In alto il C.T. Antonio Cabrini

SERIE C - D: CLASSIFICHE E GARE DI DOMENICA

Si gioca domenica la 15esima giornata del campionato di calcio femminile.

SERIE C. Olimpia Forlì - Bologna F.C., San Paolo - Femm. Riccione, V. Romagna - Correggese, Parma Calcio 1913 - Pianoro Calcio, Fed. Samm. - V. S. Mauro a Mare.

Riposo: Olympic Vignola

Classifica:Fed. Samm. 36, Parma Calcio 36, Olimpia Forlì 26, Femm. Riccione 23, Bologna F.C. 23, San Paolo 16, V. Romagna 11, Pianoro Calcio 11, Correggese 9, V. S. Mauro a Mare 7, Ol. Vi-



SERIE D La Folgore Mirandola

gnola 3

SERIE D. Onda Pesarese - Femminile Rimini Calcio, San Paolo - Folgore Mirandola, Sp. Pievecella - Nubilaria Calcio, Consolata 67 - Poggese X Ray One, United F07 - Real Maranello Calcio.

Riposo: PGS Smile

Classifica: Onda Pesarese 37, Sp. Pievecella 24, Folgore Mirandola 23, Femminile Rimini Calcio 22, PGS Smile 17

Consolata 67 16, United F07 16, Nubilaria Calcio 14, Poggese X Ray One 13, Real Maranello Calcio 5, San Paolo 5, New Team 0 0



Eccellenza

VILLA D'ORO MORTIZZUOLESE 2-4

Reti: 15' Rebecchi, 27' Zaka A., 34' Zaki A., 49' Consiglio, 73' Consiglio, 80' Zeneli

VILLA D'ORO: Benatti, Leone, Silvestri, De Marco, Rovituso, Ragazzi, Rebecchi, Muzzioli, Rossi, Franchini, Diazi. A disp.: Okyere, Dipallo, Sylla, Tosto, Badlissari, Zeneli.

MORTIZZUOLESE: Asuenci, Postelnicu (Zerbini 73 s.t.), Oliva, D'Ambrosio, Zaki S., Zaka A. (Comanescu al 69 s.t.), Zaki A., Viggiani L. (Spizuoco al 50 s.t.), Consiglio, Saidi Jouad (Marvatat al 63 s.t.), Mohamed Abid (Hudson al 60 s.t.). A disp.: Mauricio Luna, Infelice. All. De Felice

Note: espulso al 65 s.t. mister De Felice

MODENA. Dopo la lunga sosta invernale si riparte. Gli ospiti partono con un 4-3-3 offensivo dove i primi minuti sembra funzionare ma i padroni di casa prendono le contromisure ed iniziano a prendere campo, anche se la Mortizzuoloense al 5' spaventa i rossoneri con Inle Consiglio che per un soffio non anticipa il portiere. Villa D'Oro più presente ed infatti al 15' del p. t. passa in vantaggio su una punizione dal limite d'area, calciata forte ed angolata da Rebecchi che porta in vantaggio i suoi. Il 4. 3. 3 non funziona è la Mortizzuoloense torna al classico 4-4-2 ed inizia la sua gara, Consiglio dalla trequarti vede e serve l'inserimento dalla fascia destra di Abid che a tu per tu col portiere non riesce a trovare il tap in vincente. Villa D'Oro per i primi 20 minuti padrona ora sembra guardare ed accusare la voglia di riscatto degli ospiti ancora contrati. Al 28' p. t. fallo di Rovituso su Essaidi al limite dell'area, Zaka batte una punizione magistrale a giro che sorprende l'immobile portiere Benatti: 1-1. Al 34 Essaidi inizia il suo show per mirandolese, prende palla dal vertice sinistro dell'area di rigore, in un fazzoletto salta 3 avversari puntando verso la porta ma invece di calciare serve un assist fantastico per l'accorrente Zaki Ayoun a cui basta solo appoggiare in rete. Mortizzuoloense in vantaggio in 10 minuti ribaltato il risultato. Nella ripresa i mirandolese sono padroni del campo, i padroni di casa sono in affanno non riescono a reggere l'ottima tenuta atletica degli ospiti in più commettono errori di disimpegno che Consiglio ne approfitta in entrambi i casi siglando una doppietta personale. Nel finale la partita diventa dura

CALCIO UISP E' ripreso il campionato di Eccellenza
Mortizzuoloense, poker alla Villadoro
Sgarbi salva i Canarini Fossa



per alcuni falli di troppo all'80' Zenelli riduce il passivo per il Villa d'Oro anche se poteva essere più largo se gli attaccanti della Mortizzuoloense fossero stati più precisi sotto porta. Villa D'Oro in campo ottimamente fino al vantaggio poi subito il pareggio si è sciolta come neve al sole. Mortizzuoloense solita corsa e tanta voglia di vincere ma molto meglio col classico 4-4-2. (c. d.)

CANARINI FOSSA 2-2
REAL CARPI 2-2

Reti: 37' ptBerni (RC); 40' ptSgarbi (C); 6' st Sorrentino (RC); 22' st Sgarbi (C)

CANARINI FOSSA: Cottafava, Papotti, Prandini (al 9' st Franciosi), Fergnani, Cavicchioli, Malvezzi, Corradi (dal 1' st Mancrasso), Steffanini, Sgarbi, Sgarbanti, Marulli (al 33' st Roversi). A disp.: Greco, Roversi, Mancrasso, Franciosi. All. Roversi

REAL CARPI: Po, Sassi, Ori, Dell'Arciprete, Fracavallo, Malaguti (dal 1' st Ferrari), Berni (al 35' st Calvani), De Noia, Borghesan, Minelli (dal 1' st Sorrentino), Santoriello (11' st Gozzi). A disp.: Fregni, Ferrari, Gozzi, Sorrentino, Milazzo, Calvani, Paoluzzi. All. Nannetti

FOSSA. Scarso pubblico alla Canarini Arena, data la concomitanza di un altro incontro in serata, Napoli - Milan, ma che ha contribuito a trattenere lontano la maggior parte dei supporter. I padroni di casa si schierano nella formazione tipo, con il rientro al centro dell'attacco di Marulli, certamente di un peso specifico

inferiore al febricitante Barbi, ma non di minore grinta. Al posto di Bonelli ed Albarossi ai quali era stato detto che si giocava in casa e che, equivocando, sono rimasti tutta la sera sul divano ad aspettare il resto della squadra, mister Roversi inserisce gli sgusciati e combattivi Malvezzi e Corradi. Iniziano subito all'arrembaggio i Canarini già al 6' un preciso lancio di Steffanini raggiunge Sgarbanti, che mette a centro area per l'accorrente Marulli il quale a volo d'angelo incorna di potenza. La palla centra prima il palo di destra, poi il palo di sinistra, quindi colpisce a caso tibie, tarsi e metatarsi e quando un difensore cerca di allontanarla, ormai stordita, si rifugia oltre la linea di fondo. Altra azione dei padroni di casa al 16': questa volta è Marulli che serve Sgarbanti che inserisce la trazione integrale, dribbla tutta la difesa, entra negli spogliatoi a bere una sorsata di the, rientra in area avversaria, mette a sedere il portiere e calcia a botta sicura. Incredibilmente la sfera colpisce il montante destro, prima di ritornare verso il centro del campo. Arriviamo al 22' per segnalare un'altra scena che ha del sovrumano: il pallone arriva a Sgarbi che stacca di testa sovrastando la difesa avversaria, la palla colpisce con violenza la traversa, rimbalza sulla linea e, dopo aver fatto il gesto dell'ombrello all'attaccante, se ne va scodinzolando. A questo punto, ogni dubbio che il pallone utilizzato sia stato portato dagli ospiti svanisce e se ne ha la certezza al 37' quando questi arriva nell'area dei padroni casa, co-

me un'anguilla in fuga sotto le feste di Natale, evita tutta la difesa, giunge a Berni che lo calcia di potenza e si infila serpeggiando tra i piedi di Fergnani e le mani di Cottafava. La beffa è servita. I padroni di casa non ci stanno e si riversano subito nell'area avversaria. Dopo un interminabile flipper la palla arriva a Sgarbi che con prontezza spedisce il pallone in porta, non prima però di aver lambito il palo destro. Secondo tempo. Ora sono gli ospiti a spingere; al 6' la palla arriva in area a Sorrentino che è lieto a girarsi e ad infilare l'incolpevole Cottafava. Il direttore di gara, intanto, continua a non fischiare o a fischiare a casaccio, senza un senso logico per nessuna delle due formazioni. Arriviamo al 22' quando la sfera raggiunge Sgarbi in area ospite, la colpisce con violenza e, dopo una leggera deviazione, finisce per colpire il montante destro (ancora!) prima di depositarsi in fondo al sacco. Al 32' punizione per i Canarini, calcia Fergnani in area, Marulli ben appostato calcia a botta sicura e, anche se non ci credete, la palla colpisce il nuovamente il palo sinistro e finisce tra le braccia del portiere. L'attaccante poi verrà sostituito e uscendo interroga il mister: "Allora tu non ti fidi di me?". La risposta è eloquente quanto sibillina: "Io mi fido di te. È di me che mi fidi dite, che non mi fido". (Vasco Prandini)

VILLA D'ORO-MORTIZZUOLESE 2-4



MODENA Emanuel Asuenci, dopo l'infornuto ed operazione al polmone perforato, è tornato a giocare, anche se da attaccante a portiere



MODENA Abid e Zaki Ayoub (autore del 2-1)

RISULTATI E CLASSIFICHE

ECCellenza GIR. A

| RISULTATI | | | | | | | |
|----------------|---------------------|------|--|--|--|--|--|
| Balena | - Crevalcore | nd | | | | | |
| Cermasi Mulini | - Club Giardino A | nd | | | | | |
| Ciuffi Pazzi | - Club 33 Tecnocasa | oggi | | | | | |
| Spm Rosselli | - S Damaso Lovers | 9-0 | | | | | |
| Villadoro | - Mortizzuoloense | nd | | | | | |
| Riposa 4 Ville | | | | | | | |

| CLASSIFICA | | | | | | | |
|-------------------|----|----|---|---|---|----|----|
| | P | G | V | N | P | F | S |
| Club Giardino A | 29 | 11 | 9 | 2 | 0 | 42 | 12 |
| Spm Rosselli | 25 | 13 | 7 | 4 | 2 | 34 | 15 |
| Club 33 Tecnocasa | 20 | 12 | 5 | 5 | 2 | 23 | 21 |
| Crevalcore | 18 | 12 | 5 | 3 | 4 | 25 | 24 |
| Mortizzuoloense | 16 | 10 | 4 | 4 | 2 | 17 | 10 |
| S Damaso Lovers | 16 | 13 | 4 | 4 | 5 | 12 | 23 |
| Cermasi Mulini | 14 | 12 | 3 | 5 | 4 | 16 | 25 |
| Villadoro | 12 | 11 | 3 | 3 | 5 | 14 | 24 |
| 4 Ville | 11 | 11 | 2 | 5 | 4 | 19 | 21 |
| Balena | 5 | 10 | 1 | 2 | 7 | 11 | 24 |
| Ciuffi Pazzi | 4 | 11 | 1 | 1 | 9 | 16 | 30 |

DILETTANTI GIR. C

| RISULTATI | | | | | | | |
|-----------------|---------------------|-----|--|--|--|--|--|
| Avis Nonantola | - Union 90 S Biagio | 2-2 | | | | | |
| Forum Bastiglia | - Roveretana | 1-3 | | | | | |
| Sanmarinese | - Limidi Fumino | 4-1 | | | | | |
| Senza Fili | - 5 Ponti | 0-2 | | | | | |
| Wam Group | - Cortilese | 2-2 | | | | | |

| CLASSIFICA | | | | | | | |
|-------------------|----|----|---|---|---|----|----|
| | P | G | V | N | P | F | S |
| Union 90 S Biagio | 29 | 11 | 9 | 2 | 0 | 27 | 6 |
| 5 Ponti | 26 | 11 | 8 | 2 | 1 | 25 | 10 |
| Sanmarinese | 22 | 11 | 7 | 1 | 3 | 23 | 15 |
| Roveretana | 14 | 10 | 3 | 5 | 2 | 11 | 11 |
| Senza Fili | 13 | 10 | 3 | 4 | 3 | 15 | 19 |
| Limidi Fumino | 11 | 11 | 2 | 5 | 4 | 9 | 13 |
| Cortilese | 10 | 11 | 2 | 4 | 5 | 16 | 20 |
| Wam Group | 8 | 11 | 1 | 5 | 5 | 21 | 33 |
| Avis Nonantola | 6 | 11 | 0 | 6 | 5 | 12 | 20 |
| Forum Bastiglia | 4 | 11 | 0 | 4 | 7 | 10 | 22 |

ECCellenza GIR. B

| RISULTATI | | | | | | | |
|--------------------|-----------------|-----|--|--|--|--|--|
| Athletic Forno | - Migliarina | 0-1 | | | | | |
| Cabassi | - Gaggio | 1-1 | | | | | |
| Equippe | - Budrione | 3-3 | | | | | |
| Modenese Mci | - La Meridiana | 2-0 | | | | | |
| Panzano Ndn | - Fides Panzano | 1-1 | | | | | |
| Sporting | - Olimpia 1983 | 3-1 | | | | | |
| Riposa Olympic Arc | | | | | | | |

| CLASSIFICA | | | | | | | |
|----------------|----|----|----|---|----|----|----|
| | P | G | V | N | P | F | S |
| Sporting | 35 | 14 | 11 | 2 | 1 | 45 | 15 |
| Modenese Mci | 31 | 14 | 10 | 1 | 3 | 36 | 18 |
| Fides Panzano | 29 | 15 | 8 | 5 | 2 | 38 | 15 |
| Cabassi | 25 | 15 | 7 | 4 | 4 | 25 | 16 |
| Olympic Arc | 24 | 13 | 7 | 3 | 3 | 26 | 19 |
| Migliarina | 24 | 14 | 7 | 3 | 4 | 24 | 25 |
| Olimpia 1983 | 21 | 15 | 5 | 6 | 4 | 16 | 19 |
| Gaggio | 18 | 14 | 5 | 3 | 6 | 23 | 26 |
| La Meridiana | 14 | 15 | 3 | 5 | 7 | 20 | 32 |
| Panzano Ndn | 13 | 14 | 3 | 4 | 7 | 18 | 32 |
| Budrione | 8 | 13 | 1 | 5 | 7 | 19 | 28 |
| Equippe | 8 | 13 | 2 | 2 | 9 | 13 | 32 |
| Athletic Forno | 4 | 15 | 1 | 1 | 13 | 11 | 37 |

DILETTANTI GIR. D

| RISULTATI | | | | | | | |
|----------------------|------------------|-----|--|--|--|--|--|
| Baggiuvara Delta | - Consolata | 1-1 | | | | | |
| Pgs Baggiuvara | - Castellarano | 1-0 | | | | | |
| Ranger | - Montebaranzone | 0-1 | | | | | |
| Waycon Magreta | - Furmezen | 0-1 | | | | | |
| Youmobile Gorzano | - Piumazzo Ges | 0-0 | | | | | |
| Riposa Levizzano Doc | | | | | | | |

| CLASSIFICA | | | | | | | |
|-------------------|----|----|---|---|----|----|----|
| | P | G | V | N | P | F | S |
| Furmezen | 26 | 12 | 8 | 2 | 2 | 28 | 12 |
| Montebaranzone | 22 | 11 | 6 | 4 | 1 | 22 | 16 |
| Waycon Magreta | 22 | 11 | 7 | 1 | 3 | 17 | 11 |
| Consolata | 20 | 10 | 6 | 2 | 2 | 18 | 8 |
| Baggiuvara Delta | 18 | 11 | 5 | 3 | 3 | 18 | 13 |
| Piumazzo Ges | 17 | 11 | 5 | 2 | 4 | 11 | 14 |
| Levizzano Doc | 15 | 10 | 4 | 3 | 3 | 10 | 9 |
| Youmobile Gorzano | 15 | 11 | 4 | 3 | 4 | 26 | 19 |
| Ranger | 8 | 11 | 2 | 2 | 7 | 14 | 25 |
| Pgs Baggiuvara | 8 | 12 | 2 | 2 | 8 | 6 | 18 |
| Castellarano | 0 | 12 | 0 | 0 | 12 | 7 | 32 |

ECCellenza GIR. C

| RISULTATI | | | | | | | |
|------------------|-------------------|-----|--|--|--|--|--|
| Canarini Fossa | - La Patria Carpi | 2-2 | | | | | |
| Club Giardino B | - Nonantola Pieve | 2-1 | | | | | |
| Nonantola | - Quarantolese | 4-1 | | | | | |
| Novi | - Ganaceto | 1-1 | | | | | |
| Vis San Prospero | - Medolla | nd | | | | | |

| CLASSIFICA | | | | | | | |
|------------------|----|----|---|---|---|----|----|
| | P | G | V | N | P | F | S |
| Nonantola | 28 | 10 | 9 | 1 | 0 | 36 | 6 |
| Medolla | 20 | 10 | 5 | 5 | 0 | 20 | 9 |
| La Patria Carpi | 19 | 10 | 5 | 4 | 1 | 18 | 12 |
| Novi | 18 | 11 | 5 | 3 | 3 | 18 | 13 |
| Vis San Prospero | 15 | 10 | 4 | 3 | 3 | 13 | 20 |
| Club Giardino B | 12 | 11 | 3 | 3 | 5 | 12 | 15 |
| Quarantolese | 11 | 11 | 3 | 2 | 6 | 14 | 23 |
| Canarini Fossa | 8 | 11 | 1 | 5 | 5 | 15 | 23 |
| Nonantola Pieve | 7 | 11 | 1 | 4 | 6 | 15 | 25 |
| Ganaceto | 5 | 11 | 1 | 2 | 8 | 13 | 28 |

DILETTANTI GIR. E

| RISULTATI | | | | | | | |
|----------------|---------------------|-----|--|--|--|--|--|
| Athletic River | - Tecnodiamant Magr | 2-0 | | | | | |
| Colombaro | - Abc | 1-5 | | | | | |
| Dharmaset | - Baggiuvara | 1-2 | | | | | |
| Euro Casa | - Union 90 | 0-2 | | | | | |
| Forese Nord | - Kos | 1-3 | | | | | |
| Rosselli Almac | - Linea Luce | 0-1 | | | | | |

| CLASSIFICA | | | | | | | |
|-------------------|----|----|---|---|---|----|----|
| | P | G | V | N | P | F | S |
| Abc | 26 | 12 | 8 | 2 | 2 | 35 | 17 |
| Kos | 24 | 13 | 7 | 3 | 3 | 21 | 12 |
| Athletic River | 22 | 12 | 7 | 1 | 4 | 16 | 13 |
| Colombaro | 18 | 12 | 5 | 3 | 4 | 19 | 16 |
| Union 90 | 18 | 12 | 5 | 3 | 4 | 14 | 11 |
| Baggiuvara | 16 | 12 | 4 | 4 | 4 | 16 | 21 |
| Tecnodiamant Magr | 15 | 12 | 4 | 3 | 5 | 12 | 16 |
| Dharmaset | 15 | 13 | 4 | 3 | 6 | 15 | 18 |
| Rosselli Almac | 13 | 12 | 2 | 7 | 3 | 14 | 15 |
| Linea Luce | 12 | 12 | 2 | 6 | 4 | 14 | 24 |
| Euro Casa | 11 | 12 | 3 | 2 | 7 | 17 | 23 |
| Forese Nord | 9 | 12 | 2 | 3 | 7 | 16 | 23 |

ECCellenza GIR. D

| RISULTATI | | | | | | | |
|------------------|------------------|-----|--|--|--|--|--|
| Albero d Oro | - Rubierese | 0-2 | | | | | |
| Nuova Marzaglia | - Crown Aerosols | 4-0 | | | | | |
| Pandora United | - Junior Fiorano | 1-1 | | | | | |
| S. Damaso Bianca | - Gran Morane | 2-4 | | | | | |
| San Paolo | - Prignanese | 2-0 | | | | | |
| Riposa Real Usco | | | | | | | |

| CLASSIFICA | | | | | | | |
|-----------------|----|----|---|---|---|----|---|
| | P | G | V | N | P | F | S |
| Rubierese | 29 | 11 | 9 | 2 | 0 | 37 | 6 |
| Real Usco | 21 | 10 | 6 | 3 | 1 | 23 | 8 |
| Nuova Marzaglia | 21 | 11 | 5 | 6 | 0 | 18 | 7 |
| Albero d Oro | 18 | 11 | 5 | 3 | 3 | 19 | |



CALCIO UISP Il Migliarina festeggia con Gugliuzza

La Spm rifila 9 gol al San Damaso L'Abc dà una lezione al Colombaro



ECCELLENZA Spm Roselli

Eccellenza

SAN PAOLO PRIGNANESE 2 0

Reti: 22' pt. Corona, 25' s.t. Gallardo
SAN PAOLO: Corradini, Pacchioni A. (1' st. Maiocco), Cavazza, Pacchioni L., Dalmonego (10' st. Lavorato), Gallardo, Corona, Witheridge (15' st. Gualmini), Costeri (15' st. Cadignani And.), Bonettini All. Cadignani Ale/Ganzerli
PRIGNANESE: Pellesi, Casolari, Libbra, Lombardi (17' st. Canali M.), Canali I., Giberti (30' st. Ferrari), Hamid, Algeri, Meglioli, Muntari, Nahi All. Muntari
■ **MODENA.** Con una prestazione disordinata il San Paolo si scrolla di dosso le scorie della sosta invernale e supera senza difficoltà una Prignanese coriacea, scesa al piano per raggranellare quei punti salvezza che ancora la tengono lontana dalla soglia di galleggiamento. Vantaggio dei padroni di casa al 22' pt. ad opera di Corona che risolve una mischia al limite dell'area con un missile terra-aria che si infila sotto la traversa. Raddoppio paolino al 25' st. grazie a Gallardo che si incunea a centro area e di testa indovina l'angolino concretizzando una punizione dalla tre quarti calciata da Corona. (a.c.)

PANDORA UNITED JUNIOR FIORANO 1 1

Reti: 2' st. Migliorini, 30' st. rig. Segreto
PANDORA: Fantoni, Bolognesi, Bursi, Biastrì, Migliorini, Di Gesù, Bastardi, Albicini, Barbieri, Botti, Massicot, Cantergiani. A disp.: Vicinanza
JUNIOR FIORANO: Cisternino, Pierotti, Colella, Rizzo, Aakar, Nuzzi, Martano, Calvano, Rospi, Segreto, Frigieri. A disp.: Spallanzani, Pezzano, Andreoli. All. Solomita.
■ **SASSUOLO.** Giusto pareggio tra Pandora e Juniore Fiorano al termine di una gara nervosa. Locali in vantaggio al 2' della ripresa con un tiro da fuori di Migliorini, al 30' pareggio dello Junior su rigore di Segreto.

SPM ROSELLI S.DAMASO LOVERS 9 0

Reti: 18' e 35' pt e 12' st. Stafa, 30' pt e 1' e 19' st. Vieri, 40' pt. Facciorusso, 26' st. Escriba, 36' st. Scialla.
SPM: Fogliani, Torres, Pinno, Papa (6' st. Escriba), De Rose (20' st. Brunetti), De Mare, Seffer, Del Rio, Stafa (13' st. Scialla), Facciorusso, Vieri. All. Scialla
S.DAMASO: Leone (1' st. Barbieri), Lelli, Passini, Caselli, Ferrari (1' st. Giordano), Corradini, Tammaro, Annovi, Malagoli, Leonardini, Pellegrini. All. Cotugno
Arbitro: Saracino
Note: Ammoniti De Mare, Leonardini, Lelli.

■ **MODENA.** Torna il campionato con una prova di forza dell'SPM Roselli che sul sintetico del S.Paolo strapazza il S.Damaso Lovers con un punteggio che penalizza forse oltremisura i ragazzi di mister Cotugno che nei primi 20' minuti con una condotta di gara molto grintosa avevano imbrigliato bene la manovra degli avversari poi alla distanza la notevole pressione dei bianco-azzurri di casa ha finito col fare la differenza. Al 18' Stafa dopo bella triangolazione con Facciorusso sorprende Leone con un pallonetto e porta in vantaggio la formazione di casa. Al 27' Ferrari su punizione dal limite impegna severamente Fogliani che si distende e devia in angolo. Al 30' Vieri tira da fuori area, il pallone rimbalza

beffardamente davanti a Leone e finisce in rete per il raddoppio SPM. Due minuti dopo Del Rio parte in forte progressione e viene falciato da tergo da Leonardini, fallo da rosso diretto ma il giocatore del S.Damaso viene graziato da Saracino che gli sventola solo il giallo. Al 35' Facciorusso taglia il campo e pesca Stafa smarcato sulla destra, il piccolo attaccante si accentra e con un secco diagonale fulmina Leone per il 3-0. Allo scadere della prima frazione di gioco Facciorusso dopo bella azione corale sorprende il portiere avversario con un preciso pallonetto e sigla il 4' gol. Nella ripresa subito due cambi per gli ospiti, con Giordano che rileva Ferrari e Barbieri va tra i pali al posto di Leone. Proprio Barbieri appena infilato i guanti deve subito soccombere al 1' minuto quando Vieri lanciato sulla fascia da Papa entra in area e scarica un sinistro a fil di palo per la rete numero 5. Occasione per gli ospiti al 9' ma il tiro di Malagoli non sorprende Fogliani. Al 12' dopo furibonda mischia in area Stafa trova il corridoio giusto per segnare la sesta rete e la sua tripletta personale. A questo punto spazio per i due "Terribili" vecchietti, mister Scialla e il sempre-verde "Ciccio" Brunetti che assieme formano un tandem da 111 primavere!!! Al 15' si fanno vivi gli ospiti con una punizione dal limite di Tammaro con Fogliani pronto alla parata. Al 19' Vieri dopo azione personale di esterno insacca il 7-0 (tripletta anche per lui). La formazione di casa pigia ancora sull'acceleratore contro un'avversario ormai sfiancato e al 26' Escriba salta di forza un paio di avversari entra in area e trafugge Barbieri. Non è finita perché al 36' Facciorusso fa tutto da solo arriva a due passi dal portiere ma anziché tirare appoggia a mister Scialla che mette in rete il pallone del 9-0. (m.g.)

ATHLETIC FORNO MIGLIARINA 0 1

Reti: 25' st. Gugliuzza
ATHLETIC FORNO: Ricchi, Forti (1' st. Rustichelli A.), Lugli R. (9' st. Arduini), Morselli, Bagnato (40' st. Rovatti), Benatti, Arletti, Manzini (17' st. Lombardo), Borsari, Lugli G. (20' st. Bozzoli), Scacchetti (17' pt. Martinelli), 36' st. Reggiani. A disp. Nessuno. All. Sabatini
MIGLIARINA: Varroni, Tangerini (34' st. Dal Cerro), Bertani, Rebecchi, Salzano, Sarti (25' st. Fraieh), Loschi, Falco, Saetti, Giordano, (10' st. Selaj). A disp. Rossi, Rustichelli G., Ferrari, Verderi. All. Monticelli

■ **BUDRIONE.** Campo in ottime condizioni a Budrione, squadre alla ricerca di punti per i diversi obiettivi, quindi la partita comincia con fasi di studio, supremazia territoriale degli ospiti, ma senza creare grossi grattacapi alla difesa del Forno, e la prima occasione è della squadra di casa: al 16' Lugli G., con un passaggio filtrante, libera Borsari in area, Tangerini sbrogia la situazione recuperando in diagonale. Al 20' Falco si trova al punto giusto per tirare da fuori, ma spara alto. Al 23' Tangerini dalla destra lancia Loschi, che dal limite scarica su Giordano, tiro d'esterno destro che non impensierisce Ricchi. Al 35' Giordano salta Lugli R. e dal fondo passa indietro, Loschi c'è e tira, la palla subisce una deviazione e si spegne a lato. Il secondo tempo comincia con gli ospiti in avanti, Loschi crossa basso e Saetti

non ci arriva per un soffio, la pala attraversa tutta l'area piccola e si spegne sul fondo. 2' dopo, ancora il vivace Loschi, prova dal limite con l'ennesimo risultato: alta. Così come al 13': lancio da sinistra di Loschi, Falco la lascia rimbalzare e tira, la palla sorvola la traversa. Al 21' il Forno batte un colpo, anche se è Rebecchi, che con un colpo di testa all'indietro, a rischiare l'autogol, palla a lato. Al 25' si sblocca il risultato: da corner, pasticcio difensivo dei locali, la palla rimbalza sulla linea dell'area piccola e Gugliuzza, come un rapace, si avventa sul pallone e tira un missile da pochi passi che si insacca alle spalle dell'incolpevole Ricchi, 1-0 Migliarina. La reazione è istantanea: Rustichelli si gira e tira dal limite, a lato. Al 30' si accende un parapiglia dove ne fanno le spese Loschi e Lombardo, espulsi dall'arbitro, lasciando le squadre in 10. Al 38' giallo al limite dell'area: Salzano tocca con la mano un tiro dei locali, l'arbitro giudica fuori area. Per la punizione si incarica Rustichelli G., ma il risultato non cambia: tiraccio alto. Rustichelli ha la regina delle occasioni al 39': Arduini pennella un cross per la testa dell'attaccante che, tutto solo a pochi passi dalla porta, devia di testa sbagliando la mira, e la palla esce a lato senza impensierire Varroni. I 4 minuti di recupero diventano 6, e la partita, diventata nervosa come la maggior parte delle volte tra queste 2 squadre, finisce 1-0 per gli ospiti con i portieri inoperosi data la mira dei giocatori in campo. (Moreno Vellani)

Dilettanti

FORUM BASTIGLIA ROVERETANA 1 3

Reti: rig. Tavani, Bernardi, Malagola (2), FORUM Righi, Sternieri, Martino, Caffarra, Simonetti, Civita, Bonfatti, Tavani, Botone, Frondella, Vacca
ROVERETANA: di Pasqua, Guerzoni, Lusvardi, Vazzano, Diazi, Traldi, Buganza, Mulas, Bernardi, Malverdi, Malagola. A disp.: Bassi M., Biatta, Corradini, Achukwu, Anastasi. All. Bassi
■ **BASTIGLIA.** La Roveretana s'impone 3-1 sul campo del Bastiglia. Gli ospiti vanno sul 2-0, poi accorcia su rigore di Tavani, ma nel finale arriva il 3-1.

ALMAC LINEA LUCE 0 1

Reti: 25' st. Messori
Almac: Mana Mana 6 Gomma 6, Vesuviano 2, Karafa 6, 5. Bingo 5, Gabardein 2 (Dottore 6), Nano 1, Ursula 2 (usel 5), Fabio 6, Pasquale 5, Uncinetto 2, (Pinnau 0). All. Pranda 4
LINEA LUCE: Imbattibile 7, Atul 5, Cavalcavia 7, Alle 6, Casal pusterlengo 6, Ferro 6, Ciccio Bu 6, Mro 7, Camello Lello 6, Lupo 4, Messori 7
Note: spettatori 9. Ciccio, Chichirichi, Marino Il Coyote, Emiliano, Tatanca, Gino con la faccia da Gino, Guido Bunny, Beppe

■ **MODENA.** Riparte il campionato ma due mesi di sosta non hanno fatto calmare i pseudo calciatori dell'Almac: infatti è il nervosismo a dettare legge coadiuvato dall'arbitro che fastidia ad ogni pie' sospinto. La premessa è che comunque nell'Almac è sempre più lunga la lista degli assenti: infatti mancano i due fratelli Vesuviani, sempre più in ebollizione e pronti ad esplodere, Lessie

a casa fare prove di isterismo, Benevente ad un corso di cucito, l'unico giustificato è Pannolo per motivi personali, manca anche il lungo degente Grasso-cappe. Fra i presenti mancano in campo Gabardein con grossi problemi di equilibrio e l'immobile Ursula, che essendo diventato un immobile, alle prossime partite dovrà essere assicurato. Nel primo tempo ci sono i soliti 2 gol mangiati dal solito Uncinetto e la partita vive sugli errori dell'arbitro che si fastidia ad ogni azione. Sul finire del primo tempo c'è un rigore evidente sul Nano (non si è mai visto al circo un Nano così grasso), che però avendo le gambe all'altezza del pallone, sembra che ruzzoli naturalmente anche quando prende calci da gigante. Nell'intervallo c'è un conciliabolo fra Tatanca e Gino con la faccia da Gino che dichiara: 'acse ala pos arbitrer anca me la partita a 70 an'.

Il secondo tempo si riapre nel torpore completo e a movimentare il tutto ci pensa il ds Chichirichi che dichiara "anche oggi finisce 0-0", mister Pranda si rifugge a toccare ferro ma ci pensa Zara che dichiara "non fanno gol neanche con la matita": un minuto dopo Messori infila Mana Mana tenendo in mano una matita. Il sempre serio Fabio non la prende bene e fa i capricci mister Pranda è costretto a soso con quello che il d.s. Chichirichi ha decantato come l'astro nascente delle spiagge di Rio, Garrau Pinnau, che però con evidente mancanza di preparazione, non sfiora nemmeno la palla nei 10 minuti di presenza (da rivedere in altro sport, forse nel nuoto). L'arbitro per esagerare termina la partita con un quadruplice fischio presente anche l'osservatore arbitrale 'Poveretto'. (m.v.)

COLOMBARO ABC MODENESE 1 5

Reti: Abdullhai, Seghedoni, Nartey (2), Shehi (2)
COLOMBARO: Fida, Casarin, Meloni, Gambarelli, Venturelli, Seghedoni, Ballestrazzi, Ponzoni, Alagna, Beretta, Mondani. A disp.: Sias, Ulici, Gazzotti, Chiodi, Valentini, Bonettini, Barbieri. All. Sernesi
ABC: Iaccheri, Ansu, Calanca, Fregni, Frimpong, Scipioni, Penta, Nartey, Abdullhai, Shehi, Cavicchioli. A disp.: Bompani, Piccinini, Zanetti. All. Seghedoni.
Note: spettatori 20.

■ **COLOMBARO.** Al 15' vantaggio Abc con Abdullhai. Al 20' pareggio di Seghedoni. La ripresa vede calare i padroni di casa e qui la vigoria delle punte ganesi si fa sentire. Retroguardia Colombaro in affanno sugli affondi in velocità delle punte ospiti. Doppietta di Nartey prima e Shei dopo chiudono la partita. (d.l.)

SENZA FILI 5 PONTI 0 2

Reti: 16' Goldoni, 58' Burgai
SENZA FILI: Preticlaudio, Ferraresi, Suffritti, Boselli, Orlandini, Veronesi, Michelini, Gozzi, Preti Marco, Twum, Frigieri. A disp.: Spinelli, Lambertini, Guicciardi, Pignatti
5 PONTI: Luppi, Bertacchini, Vancini, Cardinali, Reggiani, Goldoni, Barbi, Ferrarini, Delprete, Frison, Veratti. A disp.: Guerra, Poletti, Bergamini, Burgai, Luppi F. All. Breviglieri,

SPM ROSELLI-S.DAMASO LOVERS 9-0





VOLLEY SUPERLEGA Oggi turno infrasettimanale (ore 20.30)

La Dhl sfida Perugia

In campo Ngapeth (diretta Rai Sport 1)

SuperLega UnipolSai subito in campo per la nona giornata di ritorno. Oggi e domani le formazioni della massima serie torneranno a sfidarsi nel turno infrasettimanale. La Dhl gioca a Perugia.

La Sir Safety Conad Perugia, protagonista di una prestazione dai due volti nell'ottava giornata, complice la rimonta di Molifetta con gli umbri avanti 2-0, non incrocerà l'infortunato Nemanja Petric, ex di un match volto a blindare la quarta posizione dal risveglio di Verona. Christian Fromm intravede i 1000 attacchi vincenti in Regular Season, ma la DHL Modena è determinata anche perché ha perso per strada 5 punti nelle ultime tre gare lasciandosi sfuggire il primato nel faccia a faccia con Civitanova. I canarini si presentano al cospetto dei Block Devils "affamati" e con Milos Nikic a 2 prodezze dai 1000 punti. L'obiettivo è bissare la vittoria del Mediolanum Forum.

a giornata di ritorno SuperLega UnipolSai
PRECEDENTI: 8 (4 successi per parte).

EX: Nemanja Petric a Perugia dal 2011 al 2014 (infortunato).

A CACCIA DI RECORD: In Regular Season: Christian Fromm - 15 attacchi vincenti ai 1000 (Sir Safety Conad Perugia); Milos Nikic - 2 punti ai 1000, Matteo Piano - 7 attacchi vincenti ai 500 (DHL Mo-



dena).

In Campionato: Aleksandar Atanasijevic - 1 muro vincente ai 100 (Sir Safety Conad Perugia).

In Campionato e Coppa Italia: Milos Nikic - 1 muro vincente ai 100 (DHL Modena).

Goran Vujecic (direttore sportivo Sir Safety della Conad Perugia): «È una partita per noi molto importante. Quest'anno abbiamo quasi sempre perso gli scontri diretti con le squadre di vertice. In più ultimamente stiamo facendo vedere un buon gioco nella prima parte delle gare, poi caliamo notevolmente e perdiamo gli equilibri in campo. Mercoledì ci vuole una prova di carattere e di cuore da parte di tutta la squadra per ottenere un risultato positivo e ritrovare anche un po' di sicurezza e consapevolezza

nei nostri mezzi».

Andrea Sartoretti (direttore generale della Dhl): «Siamo a tre giornate dalla fine e per noi è assolutamente importante non perdere il secondo posto in classifica. Perugia viene come noi da una sconfitta, sarà di certo una partita dura. Ngapeth sarà con noi sul pullman per Perugia. Dopo la richiesta di pena per i fatti accaduti in Francia l'ho sentito comunque tranquillo. Visto che tra i testimoni dell'accusa ci sono state diverse contraddizioni, spera che la sentenza non riconosca quanto richiesto dell'accusa».

PROGRAMMA. Oggi ore 19.30: Calzedonia Verona - CMC Romagna, ore 20.30: Sir Safety Conad Perugia - DHL Modena (diretta Rai Sport 1, arbitri Puecher-Bartolini), Tonazzo Padova - Gi Group Monza, Diatec

Trentino - Revivre Milano, Cucine Lube Banca Marche Civitanova - Exprivia Molifetta.

Domani ore 20.30: LPR Piacenza - Ninfia Latina (diretta Rai Sport 1).

CLASSIFICA. Cucine Lube Banca Marche Civitanova 50, DHL Modena 47, Diatec Trentino 44, Sir Safety Conad Perugia 36, Calzedonia Verona 35, Exprivia Molifetta 26, Gi Group Monza 22, Tonazzo Padova 22, Ninfia Latina 21, CMC Romagna 21, Revivre Milano 11, LPR Piacenza 7

Volley A1 donne: la Ferretti c'è

MODENA. Dopo il weekend di riposo in cui le ragazze della Liu•Jo Modena hanno assistito da spettatrici alle sfide della ventesima giornata, è ripresa ieri l'attività con una doppia seduta di allenamenti in vista della trasferta di Cremona sul campo di Casalmaggiore. Coach Beltrami dovrà fare a meno di capitano Di Iulio, infortunatosi prima della gara di Coppa Italia di mercoledì scorso a Piacenza, ma potrà contare su Francesca Ferretti. La palleggiatrice bianconera, infatti, era uscita dal campo a scopo precauzionale proprio nel terzo set della sfida del PalaBanca, accusando un fastidio ad un polpaccio. Gli ulteriori accertamenti effettuati in questi giorni, però, hanno scongiurato qualsiasi tipo di problema, pertanto la giocatrice non dovrà osservare alcun periodo di stop.

BOCCE Weekend boccestico senza acuti per i modenesi

Aldo Losorbo secondo a Cavriago A Cavezzo vincono Querzoni Venturelli

Ancora un weekend boccestico senza grandi acuti per i colori modenesi, ma con piazzamenti che comunque spaziano dal settore maschile a quello femminile a quello juniores.

Partendo da quest'ultimo, sono stati gli esponenti della categoria Under 18 a brillare di più a Cavriago nella seconda tappa del circuito regionale giovanile Top Ten Junior: il forminese Aldo Losorbo è giunto secondo nella gara individuale, Alessandro Borghi della "Modena Est" nella prova di tiro di precisione, risultati che valgono ai due, nell'ordine in cui li abbiamo citati, le piazze d'onore della classifica di tappa. In ombra invece, una volta tanto, gli Under 15, con il solo quarto posto nel tiro di precisione da parte del carpigiano Stefano Benati, che rimane comunque secondo nella classifica generale.

In campo maschile seniores, a Cavezzo si è svolta la gara regionale a coppia G.P. Giuseppe Barbieri che ha visto il successo di Franco Querzoni e Massimiliano Venturelli della "Cavallino" di Maranello, i quali hanno battuto in finale Franco Carri e Gianni Olivieri della "Quattro Ville" di Villanova. Solo un quarto posto invece a Cavriago in un'altra regionale a coppia, il Trofeo Panciroli; lo hanno colto i sassolesi Zini-Migliori.

In campo femminile infine a Castelmaggiore, nella regionale G.P. Bocciofila Progresso, terzo posto per la cavezzese Isa Vezzali e quarto per Maria Pavarelli della "Cavallino" di Maranello.

Nel prossimo week end, l'unico appuntamento modenese è per sabato alle 14.30 a Budrione dove la Rinascita, per la 2ª giornata di ritorno del campionato di Serie A, ospiterà in una sfida-salvezza la Monastier Treviso.



CAVEZZO I secondi Franco Carri e Gianni Olivieri, a destra i primi classificati Franco Querzoni e Massimiliano Venturelli



CAVEZZO I terzi classificati L. Capuzzo - E. Corradi (La Torre) e a destra Tagliati-E. Zironi (Massese)

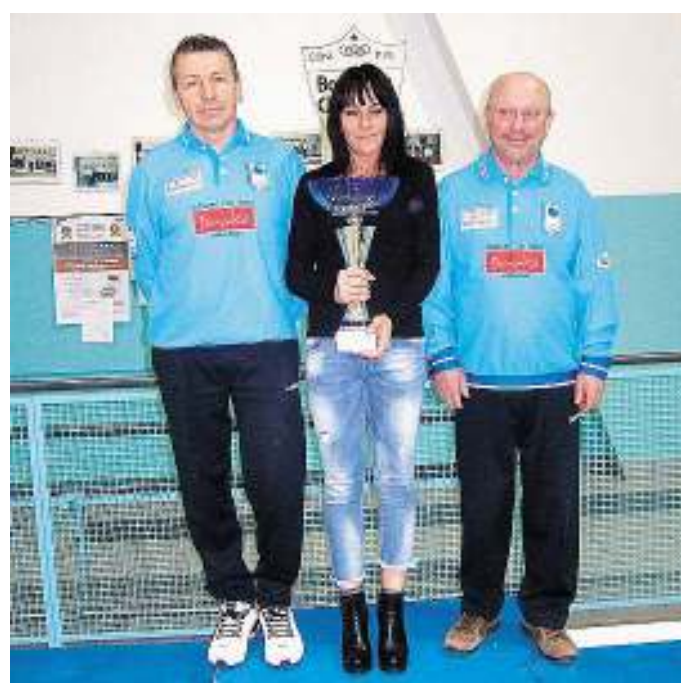

Tennistavolo: Cammarano d'argento a Sermide

Ancora medaglie per il tennistavolo Villa d'oro, che nei tornei nazionali del weekend di Sermide e Terni porta a casa due medaglie.

OVER 452. Ottima prestazione di Lorenzo Cammarano a Sermide (MN) che arriva fino alla medaglia d'argento. Dopo aver vinto imbattuto il proprio girone di qualificazione supera Carlo Simonetti, quindi nei quarti il trentino Lorenzo Bosetti, poi in semifinale batte nettamente il vicentino Giacomo Cocco (11-8, 11-13, 11-3, 11-6). La finale è vinta in 3 set dalla testa di serie numero uno del torneo Alessandro Pessina dell'Audax di Poviglio coi punteggi 11-8, 13-11, 11-3.

Giacomo Benincasa superato il girone esce negli ottavi battuto dal bagnolese Michele Remelli, così come Luigi Sala contro il padovano Dario Di Maggio. Nel femminile Top 80 nessun successo per la Tribol.

TORNEO NAZIONALE ALLIEVI. Ancora una prestazione di assoluto rilievo da parte di Matteo Gualdi, che giunge sul terzo gradino del podio a Terni, superato soltanto in semifinale dalla medaglia d'oro John Michael Oyebo (11-9, 11-6, 9-11, 11-2) in un torneo dove erano presenti tutti i più forti atleti nazionali. Nello spareggio per la medaglia di bronzo, Gualdi supera il toscano Matteo Petriccioli (6-11, 11-8, 11-8, 11-7).

TORNEO NAZIONALE JUNIORES. Francesco Mundo supera il girone di qualificazione ma viene sconfitto nei sedicesimi da Gabriele Picciolini, classificandosi infine al 25° posto. Tommaso Seidenari supera il girone iniziale ma viene fermato nei sedicesimi da Jacopo Endrizzi, arrivando poi al 29° posto. Nella categoria Ragazzi buone prestazioni di Francesco Boldrini e Andrea Bendin che però non superano il girone di qualificazione.

Pallanuoto Promozione: il derby alla Cabassi

OLIMPIA VIGNOLA 6
CABASSI CARPI 18

(1-5 1-2 2-5)

OLIMPIA: Bazzani, Grazia, Bertarini, Odorici 2, Gozzoli, Tagliuzucchi, Colombini 1, Montecchi, Bersanetti, Piccioli, Martinelli 1, Pozzi 2. All. Bruzzi

CABASSI: Raimondi, Montanari 2, Gilioi 1, Ascari 1, Dugoni, Cortelloni 1, Sammarini, Andreoli 2, Restivo 3, Campolongo 4, Usocchi 3, Andreoli, Andreoli 1. All. Caprara

Arbitro: Randi

MODENA. Storico derby tra Carpi e Vignola, nettamente dominato dalla Cabassi su un giovanissimo Vignola. Carpi sempre avanti con il risultato si è limitato a controllare la partita imponendo il proprio gioco.

Altri risultati: Faenza - Blu Gallery San Severino 10-5, Valmar Novafeltria - Acquatica Pisaurum 7-2, Onda Blu Formigine - Adria Nuoto 4-6.

Classifica: Cabassi Carpi e Adria Nuoto 6; Blu Gallery San Severino, NC Faenza, e Valmar Novafeltria 3; Acquatica Pisaurum, Onda Blu Formigine e Pol. Olimpia Vignola: 0.

Basket B donne: Nbm ko a Reggio

RICOLTORE REGGIO 58
NEW BASKET MIRANDOLA 49

(dts 10-14; 14-7; 10-18; 12-7; 12-3)

Tricolore: Oppo 15, Corradini Licia 18, Gambetti, Accini 10, Meracci, Denti 12, Costi, Petrocchi, Corradini L., Boiardi 2, Fedolfi 1, Strada. All. Piatti

NBM: Bocchi Giorgia, Guaitoli, Gibellini, Cantore, Aleotti 18, Bergamini, Bocchi Giulia 4, Servillo 11, Bertan 5, Pincella 9, Romagnolo 2, Mariuzzo. All. Borghi

REGGIO. Partita che inizia subito forte con Mirandola che grazie alle bombe di Servillo ed Aleotti riesce a piazzare subito un mini-break nei primi 10 minuti, salvo poi essere raggiunta da Reggio Emilia col duo Accini-Corradini. La seconda frazione vedrà un cambio di rotta totale, Oppo è "infuocata" e Corradini dimostra di essere una fuoriclasse assoluta e Reggio Emilia piazza un parziale di 14-7 nel quarto, andando a riposo sul 24-21. Inizia quindi il terzo periodo, che spesso si dimostra un momento fondamentale in ogni partita di pallacanestro; se il secondo quarto aveva visto una Reggio Emilia quasi infallibile, questi 10 minuti vedono il trio Pincella-Servillo-Aleotti assolutamente "monster", con la sola Denti tra le fila biancorosse a provare a placare la furia Mirandolese, ed NBM che termina quindi a +5 al 30' di gioco (34-39). Gli ultimi e decisivi minuti sono al cardiopalma! In un quarto che vede il "ritorno" della Tricolore si arriva all'ultimo possesso con palla in mano a Mirandola sul -2, palla che arriva a Pincella che prova il tiro da 3 punti subendo fallo, dovendo quindi tirare 3 tiri liberi: segna il primo... segna il secondo... ma non va il terzo con Corradini che prova un tiro disperato che non entra... si va quindi all'overtime. Nei 5 minuti supplementari non c'è però storia, Mirandola ha speso ogni energia possibile mentre Reggio regge meglio dal punto di vista tecnico e mentale, con un dominio assoluto, arrivando alla sirena vittoriosa per 58-49.

CLASSIFICA: Cavezzo 32; Tricolore 26; New Basket Mirandola 24, Club Val D'arda 24; Magik Rosa 22; San Lazzaro 18; Faenza 14; Valtarese 2000 14; Libertas Forlì 12; Libertas Bologna 8; A.i.c.s. Forlì 6; Cervia 0.

Basket Prima divisione: vince la Carpine

SBM B 37
CARPINE 50

(7-15; 19-21; 25-38)

SBM B: Venturelli, Costi, Schito, Cassanelli, Campanale, Parmeggiani 4, Scigliuzzo 2, Marchica 6, Bruno 2, Costa 14, Mari, Guidoni 4. All. Manna

CARPINE: Baetta, Coppola 5, Boni, Zanolì 7, Bonato 4, Silingardi 6, Ferrari 4, Pellecchia 2, Veroni 3, Sala 17, Teotto 2, Luppi. All. Lugli

Arbitri: D'Argenio e De Santis

Note: 5f: nessuno, spettatori 20

MODENA. Torna alla vittoria la Carpine in quel di Modena in una partita non proprio semplice. Partono forte i carpigiani che impongono il loro gioco nel primo quarto, ma sulla zona modenese, il tiro non trova la miglior serata e i padroni di casa si fanno sotto. Dopo la pausa, i carpigiani però ristabiliscono il gap iniziale, incrementandolo pure e portando così a casa il match che si chiude con un'ultima frazione con ancora Sala sugli scudi. MVP Sala.

CLASSIFICA: Sbm 22, Magreta 22; Carpine 16; Pavullese 14; Smile B 12, Vignola 12; Controluce 8; Finale Emilia 6; Sbm 4; Campogalliano 0. (d.l.)

Ciclismo: domenica presentazione del S.Felice

SAN FELICE. Nell'ultimo week end di febbraio oltre che a prevedere il via della stagione su strada per gli under ed élite, continua la presentazione dei team giovanili della nostra provincia per la stagione 2016.

Domenica toccherà alla S.C.S. Felice Banca Popolare S. Felice, storico sodalizio della bassa modenese.

Il presidente Giuseppe Michelini e l'infaticabile segretario Serafino Ragazzi danno appuntamento agli sportivi per il tradizionale convivio dalle ore 12,30 presso i "Laghetti dei Palazzi" in Via Canalino a S. Felice sul Panaro.

Sarà l'occasione per scoprire i programmi del team gialloblù, che ancora una volta avranno come punto di riferimento l'attività ludica promozionale con l'avviamento alla parte agonistica nella categoria giovanissimi (7/12 anni), mettendo a disposizione tutto il materiale necessario (bicicletta compresa).

A coordinare l'attività i direttori sportivi Gabriele e James Garuti.



SCI GIOVANI Alle Polle di Riolunato il trofeo regionale

San Carlo per baby e cuccioli Una valanga di podi modenesi

RIOLUNATO. Sabato 20 e domenica 21 febbraio si sono svolte alle Polle di Riolunato due gare di sci alpino valide per il circuito regionale San Carlo - Cae Fisi per le categorie baby cuccioli.

La manifestazione, intitolata alla commemorazione dei riolunatesi Dario Contri e Renzo Zanelli, è stata organizzata dallo Sci Club Riolunato e ha visto la partecipazione di oltre 160 piccoli atleti di età dagli 8 ai 12 anni che si sono sfidati in un gigante e in uno slalom all'interno di una cornice di sole e (finalmente) neve. Il responso delle competizioni regionali è particolarmente positivo per i colori modenesi e hanno visto gli Sci Club Riolunato e Sestola scambiarsi nelle due giornate i gradini più alti del podio, al terzo posto si sono succeduti lo Sci Club Cerreto Laghi e Sci 21, sempre di Cerreto. Alla manifestazione hanno presenziato Giulio Campani, presidente del comitato Fisi regionale (Cae) e il sindaco di Riolunato Daniela Contri, a sostegno dell'importanza formativa e sociale delle attività sportive dei più piccoli sulle nostre montagne.

Care di sabato

Baby 1 Femminile: 1 Viola Adani (Sestola), 2



Gloria Milani (Riolunato), 3 Azzurra Maccaferro (Sci Club 21). Maschile: 1 Andrea Pasino (Riolunato), 2 Alessandro Tintorri (Sestola), 3 Tommaso Meini (Riolunato). Baby 2 Femminile: 1 Cecilia Zuccarini (Riolunato), 2 Angelica Guerri (Sestola), 3 Chiara Cavallini (Sestola). Maschile: 1 Matteo Seghi (Sestola), 2 Leonardo Giorgione (Riolunato), 2 Diego Contini (Monte Caio). Cuccioli 1 Femminile: 1 Matilde Cavallo (Sci

Club 21), 2 Silvia Mazza (Montenuda), 3 Corinna Sentieri (Cerreto Lago). Maschile: 1 Federico Cella (Cerreto Lago), 2 Umberto Pini (Riolunato), 3 Tommaso Rossi (Monte Caio). Cuccioli 2 Femminile: 1 Alice Profetti (Montenuda), 2 Laura Bertocchi (Cerreto Lago), 3 Sara Montecchi (Frignano). Maschile: 1 Gianmarco Carnovale (Sci Club 21), 2 Federico Zampolini (Montenud), 3 Matteo Cave-

dagna (Sestola).

Care di domenica

Baby 1 Femminile: 1 Viola Adani (Sestola), 2 Gloria Milani (Riolunato), 3 Azzurra Maccaferro (Sci Club 21). Maschile: 1 Alessandro Tintorri (Sestola), 2 Gabriele D'Arpe (Fanano), 3 Giorgio Lambertini (Sestola).

Baby 2 Femminile: 1 Angelica Guerri (Sestola), 2 Breatrice Azzolini (Cerreto Lago), 2 Cecilia Zuccarini (Riolunato). Maschile: 1 Matteo Seghi (Sestola), 2 Lenardo Giorgione (Riolunato), 3 Federico Squeri (Monte Caio).

Cuccioli 1 Femminile: 1 Sofia Funaro (Sci Club 21), 2 Matilde Cavallo (Sci Club 21), 3 Silvia Mazza (Montenuda). Maschile: 1 Umberto Pini (Riolunato), 2 Ivan Spadaccini (Cerreto Lago), 3 Jacopo Marcacci (Tutto Bianco).

Cuccioli 2 Femminile: 1 Alice Profetti (Montenuda), 2 Matilde Podestà (Montenuda), 3 Alice Gori (Riolunato). Maschile: 1 Matteo Cavedagna (Sestola), 2 Miro Tabanelli (Tutto Bianco), 3 Lorenzo Zucchini (Fanano).

(Mirko Sancassani)





ATLETICA Oltre 250 studenti hanno riempito l'impianto indoor

Alessandra Morandi e Niccolò Cavicchioli i più veloci delle scuole medie di Modena

MODENA. Si sono dati appuntamento sui blocchi di partenza ieri mattina gli studenti delle scuole medie di Modena, pronti per la sfida de "La Ragazza ed il Ragazzo più veloci di Modena".

In 250 studenti hanno riempito l'impianto indoor del campo comunale di atletica di Modena sotto l'organizzazione di Gianni Ferraguti e della Fratellanza 1874.

Alessandra Morandi: la più veloce in 8"31. Con i favori del pronostico Alessandra Morandi è salita sui blocchi di partenza con la tensione di chi sa non può deludere nessuno. E così è stato per l'allieva del Liceo Tassoni (Alessandra ha fatto la primina, ndr), che ha vinto sia la batteria in 8"32, che la finale in 8"31. La Morandi, che si allena alla Fratellanza 1874, ha preceduto le compagne di allenamento Eleonora Ferrari studentessa delle Carducci, medaglia d'argento con il tempo di 8"58, e Margherita Mango (Liceo Muratori) medaglia di bronzo con il tempo di 8"64.

Niccolò Cavicchioli: prima volta sotto gli 8 secondi. Per Niccolò Cavicchioli, studente delle Paoli, la gara di oggi è stata una doppia festa. La prima in batteria, quando il cronometro si è fermato in 7"99, prima volta per Niccolò sotto il muro degli 8 secondi. La seconda in finale quando Cavicchioli correndo in 7"92 ha fatto meglio degli studenti di terza media, più grandi di un anno, risultando quindi il ragazzo più veloce delle scuole medie. In finale Niccolò ha preceduto Vittorio Ortuso delle Lanfranco che ha corso in 8"26, e Samuel Waifè delle Ferraris che ha terminato in 8"31.

Tra le 2003 ha vinto Alice Bobbera. Tra le studenti di seconda media, vittoria di Alice Bobbera delle Paoli, unica studentessa capace di correre sotto i nove secondi con il tempo finale di 8"78. Al fotofinish invece le altre medaglie, con l'argento andato a Clara Lazzarini, sempre delle Paoli, che ha corso in 9"10, un centesimo meglio di Helena Tyllered delle Lanfranco, giunta terza con 9"11. A subirne le spese Giulia Pia Funicello delle Lanfranco che per un solo centesimo è arrivata quarta in 9"12.

Mattia Paltrinieri il più veloce tra i 2002. Nella sfida tra i ragazzi di terza media è risultato vincente Mattia Paltrinieri delle Lanfranco che ha vinto la finale correndo in 7"95 e precedendo Filippo Cevolani dell'Istituto Comprensivo Modena 1 (ex Calvino), correndo in 8"07, mentre al terzo posto è giunto Marco Scognamiglio (Ferraris) con 8"15.

Domani in gara le superiori. Chiusi i verdetti delle scuole Medie, si attende la mattina di giovedì per veder sfrecciare gli studenti delle superiori, e proclamare in definitiva la Ragazza ed il Ragazzo più veloci del 2016.

CLASSIFICHE

Ragazze (2003): 1a Alice Bobbera (Paoli) 8"78, 2a Clara Lazzarini (Paoli) 9"10, 3a Helena Tyllered (Lanfranco) 9"11, 4a Giulia Pia Funicello (Lanfranco) 9"12, 5a Francisca Ogueuz (Lanfranco) 9"24, 6a Gaia Tavani (Ferraris) 9"35.

Ragazzi (2003): 1° Niccolò Cavicchioli (Paoli) 7"92, 2° Vittorio Ortuso (Lanfranco) 8"26, 3° Samuel Waifè (Ferraris) 8"31, 4° Filippo Menzani (Carducci) 8"38, 5° Enea Cehu (Carducci) 8"58, 6° Nicolas Olivieri (Guidotti) 8"66.

Cadette (2002): 1 a Alessandra Morandi (Liceo Tassoni) 8"31, 2 a Eleonora Ferrari (Carducci) 8"58, 3 a Margherita Mango (Liceo Muratori) 8"64, 4a Chiara Barozzini (Lanfranco) 8"73, 5a Martina Mazzoni (Ferraris) 9"01, 6a Giada Ferrarini (9"01)

Cadetti (2002): 1° Mattia Paltrinieri (Lanfranco) 7"95, 2° Filippo Cevolani (I.C. Modena 1) 8"07, 3° Marco Scognamiglio (Ferraris) 8"15, 4° Cristofor Fanò (Carducci) 8"18, 5° Riccardo Valentini (Sacro Cuore) 8"32, 6° Samuele Migliaccio (Ferraris) 8"47.

Classifica Scuole: sommando i migliori 10 tempi (5 dei ragazzi/e e 5 dei cadetti/e) per ogni scuola.

Femminile: 1° S.M. Carducci (1'32"29), 2° S.M. Lanfranco (1'33"17), 3° S.M. Ferraris (1'33"61), 4° S.M. Paoli (1'33"91), 5° S.M. Guidotti (1'37"07), 6° I.C. Modena 1 (1'39"21).

Maschile: 1° S.M. Ferraris(1'25"50), 2° S.M. Carducci (1'26"16), 3° S.M. Lanfranco (1'27"48), 4° I.C. Modena 1 (1'27"78), 5° S.M. Paoli (1'28"06), 6° S.M. Guidotti (1'30"67), 7° S.M. San Giuseppe (1'31"03).



MODENA | Ragazzi dal 1° al 6° posto, a destra le Ragazze dal 1° al 6°



MODENA Le Ragazze 2003



(Mario Salvadori)



MODENA | Cadetti dal 1° al 6° posto, a destra le Cadette dal 1° al 6°



MODENA | Ragazzi e le Ragazze dal 7° al 12° posto



MODENA | Cadetti e le Cadette dal 7° al 12° posto



MODENA | Ragazzi 2003, le Cadette 2002 e i Cadetti 2002



RUGBY GIOVANI Tour da incorniciare per i biancoverdeblù Giacobazzi Modena Under 18, doppio successo a Londra



Si chiude tra gli applausi la trasferta inglese del Giacobazzi Modena Rugby Under 18. I ragazzi di Bigliardi, Ivanciuc, Rovina e Serri, impegnati in un tour a Londra, hanno vinto il doppio test match con Grasshoppers e London Scottish Academy. Nel primo incontro coi Grasshoppers la vittoria è arrivata in rimonta, 24-14 con le mete di Blandizio, Petti, Casarini e Esteki, nella seconda sfida con la London Scottish Academy successo di misura 5-0 con meta firma-

ta da Esteki.

Una vittoria e una sconfitta per le due Under 16. A Collegarola l'Elite ha perso 20-7 con l'Amatori Parma, mentre non ha avuto problemi la Regionale nella trasferta di Piacenza, dove ha superato i padroni di casa del Piacenza Rugby con un largo 59-0.

Buoni risultati anche per il Modena Rugby 1965 Under 14, che ha vinto il triangolare con Fortitudo Bologna e Sms Lanfranco, battuto rispettivamente 20-0 e 24-22, e nel derby con gli Hi-

ghlanders Formigine si è imposta per 61-0.

Under 16 (girone Elite), Risultati 11a giornata: Firenze-Granducato 12-47 (0-5), Modena Rugby 1965-Amatori Parma 7-20 (0-4), Prato Sesto-Colorno 72-0 (5-0), Perugia-Lyons Valnure 24-17 (5-1), Rugby Parma-Reggio 12-12 (2-2).

Classifica: Granducato 55, Prato Sesto 47, Reggio 39, Perugia 37, Amatori Parma 31, Parma 24, Firenze 15, Modena Rugby 1965 14, Colorno 10, Lyons Valnure 2.

Minirugby: Formigine a C.S.Pietro

CASTEL S.PIETRO. Minirugby degli Highlanders Formigine in campo lo scorso weekend, una bella giornata di sole e di rugby al "Casatorre" di Castel S.Pietro. Assente l'under 6 per mancanza di avversari, in campo si sono fatte valere come sempre le nostre squadre under 8, 10 e 12. Grande prova delle squadre più esperte come l'under 10 e l'under 12, impeccabile come sempre l'under 8 che torna a casa imbattuta e vincendo il proprio concentramento di categoria. Soddisfatto coach Franchini a fine concentramento: "Sfide impegnative anche quest'oggi, avversari di livello come Lions Bologna e Piacenza. I ragazzi non si sono certo fatti intimorire e hanno espresso un grandissimo gioco di squadra, non c'è cosa più appagante per noi educatori che vedere i ragazzi giocare bene e divertendosi." Complaciuto anche coach Sereni: "Concentramento organizzato discretamente, gli under 8 nonostante le assenze hanno dimostrato il loro valore il campo. Niente da dire, tutto perfetto, fondamentale come sempre l'apporto delle famiglie dei nostri piccoli campioni."



FORLÌ Quaglieri e Montanari

FORLÌ. Nello scorso weekend con le prime sessioni di gara, hanno preso il via i Crp 2016, ovvero i campionati di categoria primaverili di nuoto. Gli 8 eletti, emersi dalle qualificazioni si sono disputati un titolo regionale che per prestigio e base, almeno per noi, sono una tappa importante nello sviluppo della stagione.

Due sessioni femminili interrotte dalla prima giornata di gare maschili sono state il piatto forte da cui emerge Tania Quaglieri. Il talentino di Sea Sub Modena, che ha raggiunto e rimarrà ad Ostia fino a venerdì per un collegiale di controllo assieme ad altri 13 azzurrini, ha centrato un percorso netto aggiudicandosi 50 e 100 farfalla (1'02.16) 50 e 200 dorso (2'13.78) su quattro prove fin qui disputate precedendo in quest'ultima Lucrezia Fantuzzi dei Nuotatori Modenesi, team che tra i tanti impegni natatori, è salito sul podio anche con Priscilla Castorino nei 400 sl.

Per il Team Nuoto Modena, Martina Mecugni ha imperversato tra le Rag1 vincendo il titolo regionale nei 50 e 200 stile libero (2'11.44) sfiorando con l'argento anche quello nei 400. Per TNM oro anche per Giorgia Messori nei 200 farfalla (2'22.48) e bronzo per Veronica Montanari sul podio dorso con Quaglieri.

Si conferma al vertice Laura Toschi per il Gs Vigili del fuoco. Il passaggio alla cat. Cadetti non le preclude il titolo nei 400 stile libero (4'16.36) e 200 dorso (2'16.93) trovando spazio anche sul gradino basso dei 400 misti.

Discorso a parte per le modenesi tesserate per i sodalizi bolognesi. Per l'area formiginese che risponde nella cat. Ragazzi a President Bo, Emma Zanni si è aggiudicata il titolo nei 400 misti per poi trovare anche l'argento nei 200 farfalla. Per il gruppo di atlete junior che è invece tesserato Azzurra91, la castelnovese Martina Ciriesi oltre ai podi nei 50 rana e 400 misti, vince i suoi 200 rana in 2'37.99 per poi replicare nei 200 misti precedendo di un soffio la vignolese e compagna Martina Pittalà argento anche nei 50 stile libero. Protagonista anche senza oro, spaziando dai 100 farfalla fino ai 400 stile libero passando dai 200 di entrambi gli stili, Giada Girotti, assieme alle citate compagne con Alexia Ferri hanno vinto anche le 2 staffette in programma ovvero le 4x100 e 200 stile libero.

Settore maschile. Nella disputa dell'unica sessione maschile in programma, la vivacità modenese è risultata prepotente. T.N.M. è l'unico team che si aggiudica il titolo in staffetta. L'oro arriva nella 4x100 stile libero Ragazzi con il quartetto

NUOTO I campionati di categoria primaverili Tania Quaglieri domina a Forlì Bene anche gli altri modenesi



FORLÌ Botti e Gozzoli, al centro la Sea Sub Modena, nell'ultima foto la staffetta



composto da Omar Carpentiero, Simone Regnani, Lorenzo Asinari e Andrea Incerti. Festa a cui si unisce anche Simone Gozzoli oro nei 50 stile libero dove precede il formiginese della President Bo Riccardo Botti, vincitore peraltro dei 100 farfalla. Con Gozzoli argento anche nei 200 farfalla e stile libero saltano sul podio anche Thomas Gattone a rana e Carpentiero nei 50 sl. Applausi per Lorenzo Mora nei 200 dorso, dove con 1'54.87 realizza di nuovo una prestazione stagionale da top 10 assoluta, firmando con Lorenzo Ferrari la doppietta nei 200 dorso, anche se nei conti del Gs VVff si registra il bis di Matteo Cattabriga nei 200 dorso (2'01.46) e 400 misti (4'32.87), e si sorride con il podio della staffetta che vede assieme a Francesco Verzani, argento anche nei 200 stile libero, e dopo lo spot di Coppa Brema, la reunion del terzetto di ex ragazzi terribili protagonisti dell'attività giovanile nazionale quali Alessio Negrelli Michele Iotti e Matteo Beretta

Per Sweet Team prestazione d'oro per Alessandro Toni che centra il titolo nei 400 misti (4'57.72) e podio d'argento di Matteo Giacobbe nei 200 stile che vedono al lato opposto del podio Luca Lei dei Nuotatori Modenesi, autore nei 400 misti di una gara solitaria "alla Cattabriga" che l'ha portato a vincere il titolo. Per concludere la rassegna, Sea Sub Modena che ha ruotato attorno alle prestazioni di Filippo Manni ancorato al bronzo individuale nei 50 stile libero e 100 farfalla, lo ha fatto anche da trascinatore nella staffetta lanciando il quartetto con Prisco Lo Chiatto, Vittorio Damiani e Luca Zironi.



FORLÌ Felici, Quaglieri e Fantuzzi



La Stella Azzurra fa il pieno di medaglie

RICCIONE. Continua la corsa della Stella Azzurra alla caccia di medaglie!

Dopo avere fortemente cercato la riorganizzazione della squadra a livello agonistico, l'atleta/coach Toni Marco, il suo Presidente Fabio Dotti e tutto il team cominciano a raccogliere i primi entusiasmanti risultati.

Si sono svolti infatti lo scorso week end ed il precedente nella piscina di Riccione i campionati regionali settore Master della Federazione Italiana Nuoto che ha visto protagoniste oltre 40 squadre partecipanti e superato il migliaio di iscritti, portando una vera pioggia di medaglie alla numerosa compagine partecipante della Stella Azzurra Modena. Tantissimi i podi, a cominciare da Fianza Lorenzo, cat.M25, primo con uno strepitoso 5'18" nella durissima gara dei 400mx. Podio tutto d'oro poi per Verzani Massimo cat.M 50 nei 100 MX, Bianchi Lea cat.M 35 nei 200 MX e Dotti Paola cat.M 35 nei 200 RA.

Tantissimi anche gli argenti, con Libbra Stefano cat.M 30 sempre nei 200 RA, Toni Marco cat.M 50 nei 100 MX, Borghi Alessandro cat.M 35 nei 50 RA e 200MX, Larenza Matilde cat.M 30 nei 200 do, Bianchi Lea cat.M 35 nei 200 DO.

Non sono mancati i terzi posti, con l'inossidabile coach Toni Marco cat. M50 tornato alla ribalta con l'ottimo 35"7 sui 50 RA, Rebucci Giorgio cat.M 25 nei 200 SL, Carboni Paolo, cat.M 40nei 100 RA e Fianza Lorenzo cat.M25 nei 100 FA.



RICCIONE Paola Dotti e Stefano Libbra

MOTORI A Vignola ricordando il Drake

Serata benefica nel nome di Enzo Ferrari

A favore dell'Unione Italiana Lotta alla Distrofia Muscolare



VIGNOLA. Presso il Laghetto dei Ciliegi si è tenuta una serata di beneficenza, a favore della U.I.L.D.M. (Unione Italiana Lotta alla Distrofia Muscolare) Sezione Enzo-Dino Ferrari di Modena, in occasione dell'anniversario della nascita di Enzo Ferrari.

L'evento è stato organizzato, per finanziare un progetto di telemedicina. Ad illustrarlo il dott. Massimo Annicchiario, direttore generale Usi di Modena, e il dott. Giancarlo Garuti. A tutti i partecipanti è stata offerta una litografia dell'artista Alessandro Rasponi.

Alla serata erano presenti: L'ing. Mauro Forghieri, don Sergio Mantovani, i piloti Sandro Munari, Andrea Bertolini, Simone Faggioli, Paride Maccario, Fulvio Giuliani, Sergio Campana, Claudio Turrini, Roberto Turini e Luca Barbieri. Non hanno voluto mancare all'evento anche diversi uo-



VIGNOLA
Giancarlo Garuti, Massimo Annicchiario, Alberto Beccari, Maria Lugli e Rolando Stradi

mini che hanno lavorato o che lavorano alla Ferrari: Luca Matteoni, Anselmo Menabue, Paolo Scaramelli, Dino Tagliazucchi, Giorgio Ferri, Felice Di Vito, Allegro Pelloni, Brenda Vernor, Modesto Menabue.

Presenti anche Vincenzo di Lembo, vice questore di Modena, Giuliana Urbelli, assessore ai Servizi Sociali del Comune di Modena, Lucia Bursi, ex sindaco di Maranello, Maria Costi, sindaco di Formigine, Luigi Zironi, vice

sindaco di Maranello ed Ennio Cottafavi, ex vice sindaco di Modena.

«E' una bellissima serata e ringrazio tutti di cuore - ha sottolineato Maria Lugli, presidentessa della Uildm - in modo particolare Alberto Beccari,

Stefano Pedrielli, Alessandro Notaro, l'ing. Mario Vincenzi, Gianni Mazzoleni, Lucio Moriello, Alfonso Ricci, Duilio Pizzocchi, Angelo Stadiotti e tutti coloro che hanno lavorato, per rendere possibile questa serata».

L'evento è stato presentato, con entusiasmo coinvolgente, da Alberto Beccari.

Con il taglio di una grande torta, recante l'effigie di Ferrari, si è conclusa una serata molto sentita e piena di emozioni.



VIGNOLA A sinistra gli uomini Ferrari, a fianco i piloti



VIGNOLA Sandro Munari e Edda Ansaloni, nella foto a destra l'ingegner Forghieri



I FLASH DELL SERATA - BY ALBERTO MORUZZI



VIGNOLA In alto da sinistra: Mauro Forghieri, Alberto Beccari e Felice Di Vito; Luigi Zironi, Edda Ansaloni, Alberto Beccari, Maria Lugli, Stefano Pedrielli e Giuliana Urbelli Sotto Don Sergio, Alberto Beccari e un momento della serata. Ancora sotto Sandro Munari e le autorità Qui sopra Duilio Pizzocchi, gli sponsor e Alessandro Notaro con Stefano Pedrielli. A destra un gruppo di ferraristi e una delle tavolate (Alberto Moruzzi)



UNDER 16

| | |
|---------------------|-----------|
| CASTELFRANCO | 58 |
| CARPI | 56 |

CASTELFRANCO: Cassola 7, Musella 7, Gandolfi 1, Luppi, Scurani 2, Torricelli 12, Belli 9, Pedretti 2, Marchi 7, Abbinante 9, Ivanov 2.

■ **CASTELFRANCO.** Flebile vittoria del Castelfranco contro il Carpi con un punteggio di 58-56.

Incontro capitanato dalla squadra di casa fino al suono dell'intervallo senza troppi problemi, successivamente si avverte un drammatico calo di ritmo per i bianco-verdi permettendo agli avversari di passare in vantaggio di 6 punti alla fine del terzo tempo.

Durante l'ultimo quarto entrambe le squadre si danno da fare per non concedere un punto agli avversari ma fortunatamente i nostri ragazzi riescono a portarsi in vantaggio a pochissimi minuti dal suono della fine con un canestro di Diego Abbinante seguito da un libero di Cassola decretando, ancora una volta, il Castelfranco vincitore.

UNDER 15

| | |
|----------------------|-----------|
| SBM MODENA | 23 |
| NBM MIRANDOLA | 97 |

(7-19; 6-20; 4-28; 6-30)

SBM: Neri 8, Adu Abrefa 2, Spallina, Polacchini, Arcangeli, Buonomo 3, Ofori Atta 6, De Villa 4. All. Brandoli
NBM: Dondi 12, Prandini 10, Mondadori 6, Malavasi, Preti 22, Miron 11, Senesini 10, Tartari 6, Bega, Tognoni 10, Bascetta 10. All. Bozzi - Tognoni

■ **MODENA.** Facile vittoria esterna per i giovani bianco verdi di coach Bozzi sul campo del fanalino di coda SBM. Ad inizio partita lo staff tecnico deve fare a meno di Bega, che soffre di un dolore nel riscaldamento e viene tenuto precauzionalmente a riposo. Dopo un inizio prevedibilmente a rilento, complice un approccio alla partita non dei migliori, i mirandolesi cominciano ad ingranare. Bascetta, nell'occasione in versione playmaker, conduce veloci contropiedi, ben finalizzati da Senesini e Prandini. La girandola di cambi permette di tenere alto il ritmo; Tognoni domina sotto i tabelloni e consente veloci ripartenze ben finalizzate da Mondadori e Miron. All'intervallo la partita è già virtualmente chiusa e nel secondo tempo si cerca una maggiore circolazione di palla, che permette a Tartari e Dondi di avere facili conclusioni dalla media. Malavasi chiude tutti i varchi in difesa e Preti sfoggia la precisione dei giorni migliori, con una serie di ottime conclusioni. 100 punti sfiorati e morale altissimo in vista del difficile finale di stagione, a partire dal recupero della 1ª giornata di ritorno in programma domani a Formigine.

| | |
|-------------------|-----------|
| FORTITUDO | 54 |
| PSA MODENA | 71 |

(14-15; 30-40; 39-52; 54-71)

FORTITUDO: Perrone 2; Baravelli 2; Piancastelli 11; Cobianchi 6; Lancerotto; Tabellini 1; Innocenti; Parenti 6; Malig 13;

BASKET GIOVANI

Under 16: Castelfranco supera Carpi

Under 15: vola la Psa Modena

Rubbini 5; Dragoi 8; Almario; all. Loli
PSA: Palomba 12; Sturiale 4; De Feo 2; Ekwueme 12; Naletto 4; Scaringella 1; Pavesi 6; Silvestri 4; Oggianu 2; Serri 2; Fortini 13; Pifferi 9; all. Pulvirenti

■ **BOLOGNA.** La PSA sbanca la "Furla", storico campo della Fortitudo Bologna con una vittoria netta ed in dubbio solo per i primi 10' di gioco. La solita partenza soft dei modenesi tiene vivi i fortitudini, 14 a 15 il primo parziale. Già nella seconda frazione di gioco Modena comincia ad allungare con decisione, la difesa concede ancora troppo ai bolognesi, ma in attacco i ragazzi di coach Pulvirenti ne mettono 25 in 10' per il +10 a metà gara. Alla ripresa del gioco la PSA, senza spingere troppo sull'acceleratore, continua a mettere distanza tra se e la Fortitudo, Palomba, Ekwueme e Fortini vanno in doppia cifra per il +17 sulla sirena finale.

| | |
|--------------------|-----------|
| PGS WELCOME | 57 |
| PSA MODENA | 71 |

(14-13; 26-33; 35-56; 57-71)

PGS: De Vita; Lubis 3; Gallimbeni; Guerra 7; Corvino 14; Giuliani 24; Benini; Forlani; El Fatni 1; Lelli 8; Ukubamika; all. Mei
PSA: Palomba 18; Sturiale; Ekwueme 9; Naletto 20; Scaringella 3; Pavesi; Silvestri 2; Fortini 5; Pifferi 12; Serra 2; all. Pulvirenti

■ **BOLOGNA.** Secondo impegno ravvicinato per l'under 15 elite della PSA e seconda vittoria modenese. Dopo la netta vittoria in trasferta sul campo della Fortitudo, i modenesi sfoggiano la più bella gara della stagione anche questa volta in terra bolognese, contro la PGS Welcome una delle protagoniste del campionato. Modena convince soprattutto in difesa, coach Pulvirenti sceglie Fortini per fermare Giuliani, anima dell'attacco bolognese, mossa azzeccata che insieme alle alte percentuali al tiro regalano i due punti ai modenesi. La PGS inizia bene, 6-0 dopo 3' ma la PSA è viva e reagisce prontamente, al 5' infatti è 6-6. Non basta un time out a coach Mei per ristimare le cose, è la PSA a scappare via sul 12 a 7. Prima tegola per coach Pulvirenti costretto a richiamare in panchina Fortini già al terzo fallo, i bolognesi si rianimano e proprio sulla sirena Giuliani trova il canestro del primo sorpasso. Modena però non molla, anzi rilancia, alza ritmo ed intensità per riportarsi in avanti 17 a 22 a metà del secondo periodo e soprattutto costringe Giuliani al terzo fallo ed arriva alla boa di metà gara con un bottino di 7 punti. Due triple di Naletto aprono le danze nel terzo quarto, i bolognesi sono adesso in difficoltà e faticano a trovare soluzioni per arginare gli attacchi modenesi, Palomba spacca in due la difesa della Welcome, naletto continua a bucare da lontano la retina del canestro bolognese mentre Pifferi correggeva quei pochi palloni che non entrano con canestri su rimbalzi in attacco. Quando mancano ancora gli ultimi 10' la PSA è nettamente al comando, 56 a 35 per un +21 che non lascia spazio a nessuna speranza di vittoria per i bolognesi, ai quali va dato merito di provarci ostinatamente, ma la PSA di oggi è squadra solida e compatta e senza troppa fatica controlla tenendo a debita distanza gli avversari

| | |
|-----------------|-----------|
| NAZARENO | 61 |
| SASSUOLO | 40 |

(16-7; 34-22; 52-30)

NAZARENO: Costa A. 1, Beltrami M. 8, Pravettoni 8, Pisani 2, Costa F., Pivetti 4, Maioli 10, Benassi 6, Beltrami P. 18, Luigi 2, Turri 2. All. Morettin. TL 9/16
SASSUOLO: Capezzerà 5, Franchini 9, Burtov 2, Dal Folco, Mussini 6, Levizzani 9, Perri 1, Menconi 6, Cervi 2, Lenzotti. All. Farioli TL 8/16
Arbitro: Cascioli

UNDER 14

| | |
|-----------------------|-----------|
| NAZARENO CARPI | 77 |
| CASTELFRANCO | 31 |

(22-7; 18-6; 22-8; 15-10)

NAZARENO: Sala 4, Sutura 10, Battini 6, Dozzi, Schiavi 2, Bonasini 4, Sabbadini 5, Martinelli 16, Garuti 4, Loscalzo 26; allenatore: Testi.

CASTELFRANCO: Lambertini 4, Pattarozzi, De Rosa 3, Vecchi, Ieluzzi 2, Spinoso, Cavallo 4, Rebuttin 6, Dondi 6, Ciarini 6.

■ **CARPI.** Il primo quarto inizia alla pari con pochi canestri da entrambe le parti, ma dopo pochi minuti il Carpi prende la supremazia. Nei quarti successivi continua ad allargare il vantaggio senza diminuire il ritmo.

ESORDIENTI

| | |
|---------------------|-----------|
| SBS PIUMAZZO | 22 |
| PSA MODENA | 34 |

(4-9; 8-16; 19-22; 22-34)

PIUMAZZO: Palmieri6; Guizzardi; Vivo; Simonini 5; Pulito Ma.; Pulito Mi. 2; Santi 3; Mantovani; Gherardi; Ballotta 1; Cavazzoni 2; Zanni 3; istr. Palmieri
PSA: Rebecchi; Liccardi 4; Purboo 10; Rahova; Santagada 6; Paletti; Govi 4; Bartoli; Berselli; Colombrino 2; Pascucci 3; Fiorenza 5; istr. Liccardi

■ **PIUMAZZO.** Con già in tasca il primo posto del campionato la PSA arriva a Piumazzo con tutta l'intenzione di mantenere l'imbattibilità stagionale e continuare la cavalcata vincente. La partenza infatti è tutta modenese, nonostante i molti errori al tiro la PSA si porta subito in vantaggio, +5 dopo il primo quarto che diventa +8 alla pausa lunga. La ripresa del gioco però trova i modenesi troppo rilassati, soprattutto nella propria metà campo. Piumazzo prende quindi fiducia e prova a rientrare in partita, il parziale di 11 a 6 riaccende le speranze ed il tifo di casa, ma nell'ultima frazione il sorpasso non si materializza, ma anzi la PSA ricomincia a difendere ed a macinare gioco, dimostra tutto il piglio dei primi in classifica e respedisce al mittente ogni tentativo di riaggancio, il parziale di 12 a 3 chiude definitivamente i giochi e porta a 9 la striscia vincente della PSA Modena.

UNDER 20 CSI

| | |
|-----------------------|-----------|
| CASINALBO | 40 |
| CASTELFRANCO B | 58 |

(6-13; 15-16; 11-10; 8-19)

CASINALBO: Venezia, Valli 9, Frigieri 2, Fontana 10, Guicciardi 3, Vandini, Coltellacci 7, Dallai 8, Balboni 1, Zironi ne. All. Giovannini
CASTELFRANCO B: Staco 2, Bettini 13, Anderlini, Setti 2, Guarino, Aposkitis 6, Ferri 7, Braglia, Alcini 11, Prampolini 17. All. Roncaglia
Arbitro: Trisiello

■ **CASTELFRANCO.** Al PalAscariva di scena lo "scontro salvezza" tra le ultime due della classe; Casinalbo ospita CFE B, entrambe alla ricerca di una vittoria per il morale.

Inizia bene il match per gli ospiti con Aposkitis ispirato che segna tutti i suoi 6

punti nei primi 2 minuti, regalando il primo allungo ai verdi, che grazie anche alla difesa chiudono 13-6 il primo parziale. I due quarti centrali sono equilibrati ed i padroni di casa restano attaccati alla partita grazie soprattutto alla grande mole di liberi tentati, e le brutte percentuali al tiro da fuori dei ragazzi di Roncaglia contribuiscono.

Nell'ultimo parziale Bettini(13) e Alcini(11) confezionano il break decisivo che indirizza la partita verso il successo ospite; entrambi terminano in doppia cifra, così come Prampolini (17).

Vittoria importante per inseguire la volata playoff per i biancoverdi, che relega sempre più all'ultimo posto una Casinalbo protagonista di una stagione sottotono, complici anche le costanti assenze.

Esposito Andrea

UNDER 16 CSI

| | |
|-------------------|-----------|
| MARANELLO | 23 |
| PSA MODENA | 74 |

(3-15; 10-45; 15-61; 23-74)

MARANELLO: Barbari 2; Malferri; Manfuso; Palladino; Provenzano; Pellegrino 3; Rago 15; Sanjanydepablo 1; Sola 2; Warnakulasuryia; all. Cavazzuti
PSA: Nascimbeni 4; Taroubi 9; Cambiati 11; Menduni 4; Salmi 8; Cipriano 2; Pierri 6; Sarhani 11; Righi 15; Khaliki 2; Iacono 2; all. Bertani

■ **MARANELLO.** Nella trasferta di Maranello la PSA under 16 CSI porta a casa una netta vittoria, conducendo dal primo all'ultimo istante di gioco. Maranello non riesce a mettere una toppa alle incursioni dei modenesi, che già dopo i primi 10' conduce 15 a 3, e continua per il resto del tempo ad allungare fino a 74 a 23 finale. Particolarmente scatenati i due ex Righi e Cambiati, entrambi in doppia cifra insieme al lungo Sarhani, ma bene anche Taroubi ed i giovani Nascimbeni e Salmi.

| | |
|-------------------------|-----------|
| PSA MODENA | 57 |
| UNIVERSAL BASKET | 61 |

(15-23; 28-37; 41-43; 57-61)

PSA: Pierri 4; Nascimbeni 2; Taroubi 14; Cambiati 4; Radjeb 14; Salmi; Palomba 1; Marsico 1; Biamonte; Sarhani 13; Khaliki 2; Iacono 2; all. Bertani
UNIVERSAL: Taveras; Morrison; Von Vandorf; Datingunnao; Sabbatini; Autor; Cerchiar; Buffagni; Malpighi; Kashi; all. Cesareo

■ **MODENA.** Il derby tra la PSA e l'Universal è come ogni derby sfida infuocata dai toni accesi ma corretti. La vince l'Universal grazie ad una partenza stile "bradipo" della PSA, il 12 a 2 a favore dell'Universal è un fardello che condizionerà pesantemente l'esito finale, ma ai più giovani ragazzi della PSA va riconosciuto il merito di essersi ripresi subito dalla nonnolenza iniziale e di aver lottato arrivando anche a -1 ad una manciata di minuti dalla fine. Alle incursioni dell'ex Buffagni, rispondeva Taroubi, mentre sotto canestro i lunghi Radjeb e Sarhani mettevano fieno in cascina. Poco prima dell'intervallo, l'infortunio di Nascimbeni riduceva ulteriormente le rotazioni dalla panchina, ma la PSA si rifaceva sotto. Un canestro di Taroubi rimetteva tutto in discussione a meno di 3' dalla fine, 51 a 50 per gli ospiti, ma la PSA ha speso troppo e nel finale non riesce a trovare le forze necessarie per completare l'impresa. Sconfitta a testa alta ma soddisfatti per la bella gara disputata.

LE GIOVANILI DELLA PSA



BOLOGNA Under 15 Pgs-Psa: Palomba



BOLOGNA Under 15 Pgs-Psa: Pifferi



MODENA Under 16 Csi Psa-Universal: Taroubi



PIUMAZZO Esordienti Piumazzo-Psa

VOLLEY GIOVANI Doppia vittoria per le squadre gialloblù

Un weekend perfetto per la Dhl Modena

Week end ricco di soddisfazioni per il settore giovanile gialloblù. Doppia vittoria infatti in casa Dhl

Domenica pomeriggio nel campionato di B2, l'under 19 di Andrea Tomasini ha violato il palasport di Morciano. Al termine di cinque tiratissimi set i modenesi si sono aggiudicati la partita portando a casa due preziosissimi punti che consentono ad Onwelo e compagni di consolidare l'attuale sesta piazza in classifica in attesa del prossimo turno di campionato che li vedrà impegnati domani alle ore 21 al PalaPanini in un derby molto sentito contro i cugini della Borghi Castelfranco Emilia.

| | |
|--------------------------|----------|
| DOLCIARIA ROVELLI | 2 |
| DHL MODENA | 3 |

(25-23; 20-25; 19-25; 25-18; 13-15)

DOLCIARIA ROVELLI MORCIANO: Sorrenti 8, Belicchi, Marzola 3, Andreatta 16, Sacco 6, Gramolini 4, Arasonwam 16, Maggioni, Caselli 7, Berardi, Spinelli 3, Mei L. All. Zanchi
DHL MODENA: Onwelo 23, Salsi 4, Ferrari J. 3, Marra 8, Zanettin 18, Pinali Giulio 3, Zanni 0, Pinali Roberto 17, Held 0, Caraffi L1, Pramaronzi L2 All. Tomasini, vice all. Parisi
Arbitri: Ercolani-Morganti
Durata set: 25' 26' 28' 28' 19'

Nel campionato di serie D, bella affermazione dei ragazzi dell'under 17 di coach Petrella che si impongono con netto 3-0 contro la Scuola di Pallavolo Anderlini di Serramazzoni. Trascinati da un'ottima prestazione del figlio d'arte Tim Held i giovani modenesi offrono una buona prova di squadra che consente loro di inanellare la

seconda vittoria consecutiva, grazie alla quale abbandonano l'ultima piazza in classifica e rilanciano le proprie chances in chiave salvezza. Prossimo partita decisamente impegnativa per i gialloblù che Venerdì 26 alle ore 21 se la vedranno con la Maritani Modena attualmente quarta in classifica.

| | |
|-------------------------|----------|
| DHL MODENA | 3 |
| SDP SERRAMAZZONI | 0 |

(25-21; 25-19; 25-20)

DHL Modena Volley
Beggelli 17, Muratori 1, Held 20, Miselli 12, Federzoni 4, Fiorini 2, Passarella (L), Masetti 1, Catellani n.e., Salsi n.e., Bulzomi n.e., Bortolotti, Marchesi Matteo (L) n.e. All. Petrella. Vice. Lugli
Arbitri: Sandri e Crociani di Bologna
Durata Set: 22' 26' 26'



LE PREVISIONI DEL TEMPO IN REGIONE

Legenda

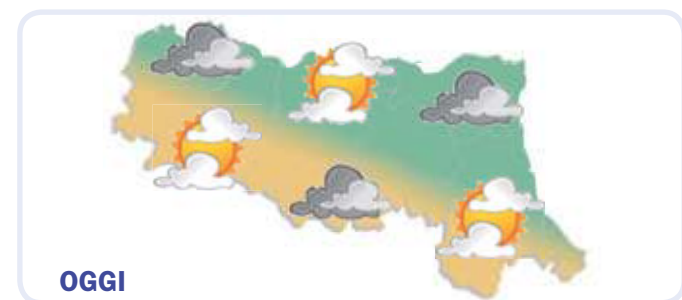

Nuvolosità sparsa. Vento da Est con intensità di 14 km/h.
Raffiche fino a 18 km/h.
Temperature comprese tra 6°C e 11°C .
Quota 0°C a 1200 metri.



Nuvolosità innocua.
Vento da Nord-Ovest con intensità di 5 km/h.
Temperature comprese tra 5°C e 10°C .
Quota 0°C a 1200 metri.



Pioggia di debole intensità. Vento da Est-Nord-Est con intensità di 8 km/h. Raffiche fino a 14 km/h.
Temperature comprese tra 7°C e 10°C .
Zero termico a 1350 metri.

LE PREVISIONI A MODENA

| Mercoledì 24 FEBBRAIO | NOTTE | MATTINA | Giovedì 25 FEBBRAIO | NOTTE | MATTINA | Venerdì 26 FEBBRAIO | NOTTE | MATTINA |
|------------------------------------|----------------------|--------------------|----------------------------------|-------------------|----------------------|----------------------------------|----------------------|-------------------|
| | | | | | | | | |
| | Poco nuvoloso | Nubi sparse | | Coperto | Coperto | | Coperto | Coperto |
| Temperatura | 6 °C | 8 °C | Temperatura | 5 °C | 7 °C | Temperatura | 7 °C | 9 °C |
| Umidità | 80% | 62% | Umidità | 87% | 88% | Umidità | 99% | 95% |
| Precipitazioni | assenti | assenti | Precipitazioni | assenti | assenti | Precipitazioni | deboli | deboli |
| Vento | WNW 10 km/h moderato | ENE 8 km/h debole | Vento | moderato | WNW 4 km/h debole | Vento | N 4 km/h debole | E 4 km/h debole |
| Temp. percepita | 6 °C | 8 °C | Temp. percepita | 5 °C | 7 °C | Temp. percepita | 7 °C | 9 °C |
| Zero termico | 1230 m | 1180 m | Zero termico | 1300 m | 1130 m | Zero termico | 1430 m | 1260 m |
| | POMERIGGIO | SERA | | POMERIGGIO | SERA | | POMERIGGIO | SERA |
| | | | | | | | | |
| | Nubi sparse | Coperto | | Coperto | Poggia debole | | Poggia debole | Poggia |
| Temperatura | 11 °C | 8 °C | Temperatura | 9 °C | 5 °C | Temperatura | 10 °C | 8 °C |
| Umidità | 37% | 72% | Umidità | 70% | 90% | Umidità | 89% | 97% |
| Precipitazioni | assenti | deboli | Precipitazioni | deboli | deboli | Precipitazioni | deboli | moderate |
| Vento | E 15 km/h moderato | E 10 km/h debole | Vento | NW 4 km/h debole | WNW 3 km/h debole | Vento | E 9 km/h debole | ESE 9 km/h debole |
| Temp. percepita | 11 °C | 8 °C | Temp. percepita | 9 °C | 5 °C | Temp. percepita | 10 °C | 8 °C |
| Zero termico | 1160 m | 1150 m | Zero termico | 1150 m | 1250 m | Zero termico | 1360 m | 1440 m |

L'ALMANACCO DEL GIORNO

Rilevazione dati polveri sottili (PM10) - Fonte Arpa Emilia Romagna

| | | | |
|--------------------|----|--------------|----|
| Piacenza | 28 | Ravenna | 23 |
| Parma | 26 | Faenza | 24 |
| Reggio nell'Emilia | 29 | Forlì-Cesena | 25 |
| Modena | 28 | Rimini | 27 |
| Bologna | 26 | | |
| Imola | 21 | | |
| Ferrara | 22 | | |

I valori sono espressi in micro g/m³
Il valore limite di legge è previsto a 50 micro g/m³

Il Sole

Sorge alle 06:58

Tramonta alle 17:57

La Luna

Ultimo Quarto 01/03/2016

Nuova 09/03/2016

Primo Quarto 15/03/2016

Piena 23/03/2016

LA NUOVA **PRIMA PAGINA + LA STAMPA**

L'informazione quotidiana di Modena e Provincia

IN ABBINAMENTO OBBLIGATORIO

ABBONAMENTI

IN EDICOLA
(Versione Cartacea)

3 MESI - 78 numeri
dal lunedì al sabato € 79,00

6 MESI - 156 numeri
dal lunedì al sabato € 149,00

1 ANNO - 312 numeri
dal lunedì al sabato € 270,00

Per informazioni e sottoscrizioni

☎ 059.281700



CULTURA & SPETTACOLI

E-mail redazione@primapagina.mo.it

PRIMA PAGINA

MERCOLEDÌ 24 FEBBRAIO 2016



LA RASSEGNA «Schermi e palcoscenici» in occasione della messinscena di Pinter

'Il servo' di Losey è stasera alla Sala Truffaut

Mercoledì prossimo replica con «Il messaggero d'amore»

MODENA

In occasione delle repliche di Pinter. Atti unici al Teatro delle Passioni dall' 8 al 20 marzo, doppio appuntamento con la rassegna «Schermi e palcoscenici - Dalla parola all'immagine», frutto della collaborazione fra Emilia Romagna Teatro Fondazione e Associazione Circuito Cinema. Questa sera alle ore 21.15 alla Sala Truffaut verrà proiettato Il servo (The servant) di Joseph Losey nella sua versione o-

riginale con sottotitoli in italiano. Ispirandosi al romanzo di Robin Maugham, sceneggiato da Harold Pinter, Losey trova un miracoloso equilibrio tra lettera e metafora, girando un saggio sui rapporti di classe con la logica di un thriller. L'atmosfera di decadenza è resa con uno stile barocco mai fine a se stesso, e lo sviluppo dei rapporti tra i personaggi segue logiche imprevedibili ma spietate. Tony Mountset (James Fox), esangue rampollo di una nobile fa-

miglia inglese, assume il cameriere Hugo Barrett (Dirk Bogarde) che, capita la situazione, si porta in casa l'amante (Sarah Miles) per farle sedurre il padrone: Tony diventerà succube della coppia. Secondo appuntamento con il cinema di Losey mercoledì 2 marzo: sempre alle ore 21.15 verrà proiettato nella sua versione originale con sottotitoli in italiano «Il messaggero d'amore» (The Go-Between), Palma d'oro a Cannes. Sceneggiato da Harold Pinter dal romanzo

«L'età incerta» di Hartley. Il messaggero d'amore è un minuzioso ritratto dell'educazione all'esistenza e al dolore contrappuntato, in un magistrale montaggio sonoro e visivo, dai ricordi dei protagonisti ormai vecchi. Invitato a passare l'estate del 1900 nella villa di un compagno di scuola, il tredicenne Leo (Dominic Guard) diventa il corriere delle lettere d'amore tra l'aristocratica Marian (Julie Christie) e il fattore Ted (Alan Bates): scoprirà sul-



Una scena di «The Servant»

la sua pelle cos'è la differenza di classe e che perfidia si nasconde dietro il raffinato formalismo della società vittoriana. Un'im-

perdibile occasione per indagare attraverso il linguaggio cinematografico il legame fra teatro e cinema.



PALAZZO SANTA MARGHERITA Novità Gundam alto un metro e mezzo Lavori in corso: il Museo della Figurina riapre il 5 marzo

MODENA

Il Museo della Figurina rimarrà chiuso al pubblico, per allestimento della nuova mostra, da lunedì 22 febbraio a venerdì 4 marzo.

La riapertura è prevista sabato 5 marzo con una nuova mostra relativa alle figurine della sezione dedicata agli anni '80 e '90 e dal titolo

«L'invasione dei robot», visitabile fino al 17 luglio. Questa volta, oltre a cartoni animati, TV, musica e sport, focus sui robot, da Chiodino a Goldrake. In sala ci sarà un Gundam di un metro e mezzo. In occasione dell'inaugurazione alle ore 16 è previsto un laboratorio rivolto a ragazzi di oggi e di ieri di costruzione di modellini dei più importanti robot esposti in mostra.

SPETTACOLO In scena l'opera di Antonio Panzuto nella rassegna «La corsa di fuochi»

«Chi sei tu? Vangelo dell'asino paziente»

«Gesù usa parole povere. Non dice amatevi, ma amatevi»

MODENA

Chi è Gesù? Un re, un filosofo, un mago, o un dottore dei corpi. No. Non è nemmeno un mistico, né un sacerdote né un santo. Il movimento della sua parola è quello che pone di fronte un essere umano a un altro essere umano senza pesarne le colpe, né le virtù, né le ricchezze. In questo caso è l'asino che racconta la storia in «Chi sei tu? Vangelo dell'asino paziente» ispirata al Vangelo secondo Giovanni. E' proprio il suo asino, che a ritroso ricorda la vita accanto a lui.

Lo spettacolo è in programma nella rassegna La corsa di fuochi, al teatro Drama di via Buon Pastore venerdì (dopodomani) alle 21. In scena c'è Antonio Panzuto e il testo è scritto in collaborazione con Alessandro Tognon che ne cura anche la regia (la voce dell'asino è di Giuseppe Panzuto).

Gesù usa parole povere che tutti possano afferrare e fare proprie: prendete, ascoltate, venite, partite, ricevete, andate. Ma quello che vuole, non lo vuole per sé, vuole che noi ci supportiamo nel vivere insieme.



me. Non dice: «amatevi». Dice: «amatevi». La sua parola appare vera solo in quanto disarmata. La sua potenza è di essere privo di potenza, fatto nudo, debole, povero.

La scena è un pezzo di deserto, un confine, una striscia fra ciò che appartiene al cielo e ciò che appartiene alla terra. L'uomo e l'asino camminano insieme, attraversano il deserto, condividono il giorno e la notte, il poco riposo e la fatica. In una scena che racchiude i colori della terra e del cielo, che nasconde segreti pronti a calare dall'alto, li troviamo sempre insieme in questa sto-

ria che assomiglia a un sogno.

Tutto il mondo di questo Vangelo dell'asino è sospeso tra chi sta in alto e chi sta in basso, tra figure che scendono sulla terra e figure che si alzano al cielo, sollevate da semplici contrappesi a sottolineare la loro appartenenza al regno della leggerezza. Corpi e forme che vivono sempre tra loro, che non scompaiono mai dalla scena e si interpongono al cammino di asino e Cristo in un deserto che si popola così di creature infinite, marionette disancorate dalle leggi fisiche della gravità, per eseguire gesti e passi alternativi. Una

macchina scenica su ruote, è realizzata con pezzi di legno, stoffe e ferro, manovrata a vista come le altre figure, sculture, maschere africane, pupi e le Marionette costruite assemblando legni poveri e stoffe, ferraccio e fili di lana.

Microcosmo di un' originale predicazione evangelica, con le voci registrate popolari e dialettali degli abitanti di Laurito di Salerno, paese d'origine di Panzuto. Lo spettacolo è stato il vincitore del Festival del Sacro di Lucca 2015,

Il personaggio

Figura atipica nel panorama teatrale italiano, Antonio Panzuto è un demiurgo gentile, un artista della scena che sfugge alle etichette con sorridente discrezione. Le sue macchine teatrali sono abitate da oggetti e figure azionate a vista tramite grovigli di fili: mescolando legni e metalli, corde e tessuti, produce visioni secondo i segreti dettami di una drammaturgia pittorica che procede per affinità e corrispondenze più che per nessi logici o narrativi. Lo spettacolo fa parte del progetto Andante, è adatto anche per i bambini.

APPUNTAMENTO Sabato e domenica

Al cinema «Il club» di Larraín, Orso d'Oro a Berlino 2015

MODENA

Imperdibile prima visione alla sala Truffaut. Sabato prossimo alle ore 21,15 e domenica nel doppio appuntamento alle ore 18,30 e 20,30 (versione originale con sottotitoli italiani) viene proposto il film «Il club» del grande regista Pablo Larraín, Orso d'Argento al Festival di Berlino 2015. Dal libro della Genesi: «Dio vide che la luce era cosa buona e separò la luce dal buio».

La trama

Cile, oggi. In un paese sul mare, una casa ospita quattro sacerdoti

impresentabili per la chiesa (pedofili, uomini di potere e tortura, commercianti di bambini nel nome di Cristo). A fare loro da secondino una suora d'occasione. Una donna di casa, non una carceriera. Perché «il club» è un pensionato speso, una stalla segreta e ripulita, una dipendenza lontana dell'hotel Vaticano. Nessuna preghiera peniten-

te, nessuna opera di bene. Sono ammesse scommesse sulle corse di cani. Le cose precipitano: un prete della chiesa novissima, la chiesa riformista di papa Francesco, giunge per risolverle.

La chiesa

«Il club» è la chiesa cattolica: e quello che schifa il regista è la sua



ideologia, la logica dell'occultamento continuo, la pratica della negazione, il perdono come forma di relativizzazione della realtà. E' contro l'assenza di orientamento morale che le immagini, parodiche e disperate, del film si scagliano: sformate, fuori fuoco, incapaci di definire linee di confine. Nessuna Genesi, c'è solo l'Apocalisse.

CINEMA MODENA E PROVINCIA



| | | |
|------------------------------------|--|-------------|
| Modena | | |
| ASTRA MULTISALA | | 059-216110 |
| Riposo | | |
| FILMSTUDIO 78 | | 059-236291 |
| FUOCHI D'ARTIFICIO IN PIENO GIORNO | fer.21 sab.19-21 fest.18.30-20.30 | |
| RAFFAELLO MULTISALA | | 059-357502 |
| IL CASO SPOTLIGHT | fer.20-22.30 merc.17.50-20.22.30 sab.17.30-20.22.30 dom.16-19-21.30 | |
| DEADPOOL | fer.20.20-22.30 merc.18.10-20.20-22.30 sab.16-18.10-20.20-22.30 dom.17.10-19.20-21.30 | |
| ZOOTROPOLIS | fer.20.20-22.30 merc.17.30-20.20-22.30 sab.16-18.10-20.20-22.30 dom.16.30-18.40-20.50 | |
| PERFETTI SCONOSCIUTI | fer.20.30-22.30 merc.18-20.30-22.30 sab.16.30-18.30-20.30-22.30 dom.17.30-19.30-21.30 | |
| ONDA SU ONDA | fer.20.30-22.30 merc.17.30-20.30-22.30 sab.18.30-20.30-22.30 dom.17.30-19.30-21.30 | |
| THE HATEFUL EIGHT | fer.21.30 sab.16-19.10-22.30 dom.18.10-21.30 | |
| SALA TRUFFAUT | | 059-239222 |
| IL SERVO - v.o. sott. ita | | ore 21.15 |
| VICTORIA CINEMA | | |
| THE HATEFUL EIGHT | fer.17.30-20 sab. fest.15-17-20 (no lun.) | |
| IL VIAGGIO DI NORM | fer.17.35 sab. fest.16.55 | |
| PERFETTI SCONOSCIUTI | fer.17.40-20.20-20.45-22.45 lun. mart. merc.17.40-20.45-22.45 sab. fest.15.20-17.40-18.20-20.20-45-22.45 sab. ult.0.45 | |
| ZOOTROPOLIS | fer.17.40-20.25-22.40 sab. fest.15.30-16-17.40-18-20.25-22.40 | |
| THE DANISH GIRL | fer.17.45-20.15-22.45 sab. fest.15.15-17.45-20.15-22.45 | |
| ONDA SU ONDA | fer.17.45-20.40-22.45 sab. fest.15-18.45-20.40-22.45 | |
| DEADPOOL | fer.18-20.20-21.45-22.40 sab. fest.15.40-17.30-18-20.20-21.45-22.40 sab. ult.0.50 | |
| ZOOLANDER 2 | fer.18.10-20.25-22.40 sab. fest.15-18.10-20.25-22.40 sab. ult.0.55 | |
| SINGLE MA NON TROPPO | fer.18.15-20.30-22.45 sab. fest.15.20-20.30-22.45 sab. ult.0.50 (no mart.) | |
| LUPIN III (IL FILM) | merc.18-21 | |
| CINQUANTA SBAVATURE DI NERO | ore 20-22,55 | |
| Bomporto | | |
| COMUNALE | | |
| Riposo | | 059-303696 |
| Carpi | | |
| ARISTON (S. Marino) | | |
| Riposo | | 059-680546 |
| CORSO | | |
| PERFETTI SCONOSCIUTI | ore 21 sab.20.30-22.30 dom.16.30-18.30-20.30-22.30 | 059-689167 |
| EDEN | | |
| THE DANISH GIRL | ore 21 sab.20.15-22.30 dom.16.30-18.45-21 | 059-650571 |
| SPACE CITY MULTISALA | | |
| ZOOTROPOLIS | fer.20.30-22.30 sab.18.30-20.30-22.30 fest.16.30-18.30-20.30-22.30 | 059-6326257 |
| ZOOLANDER 2 | fer.20.30-22.30 sab.18.30-20.30-22.30 fest.16.30-18.30-20.30-22.30 | |
| ONDA SU ONDA | fer.20.30-22.30 sab. fest.18.30-20.30-22.30 | |
| Castelfranco Emilia | | |
| NUOVO MULTISALA | | |
| IL GATOPARDO - ingresso gratuito | ore 21 | 059-926872 |
| THE HATEFUL EIGHT | ore 21 | |
| Castelnuovo Rangone | | |
| ARISTON | | |
| Riposo | | 339-6928717 |
| Florano | | |
| ASTORIA | | |
| BLACK MASS | ore 21 sab.18.30-20.30 dom.16.30-18.30-20.30 | 0536-404371 |
| Fontanaluccia | | |
| LUX | | |
| Riposo | | 0536-968264 |
| Maranello | | |
| FERRARI | | |
| Riposo | | 0536-943010 |
| Medolla | | |
| AUDITORIUM COMUNALE | | |
| Riposo | | 0535-52464 |
| Pavullo | | |
| WALTER MAC MAZZIERI | | |
| NON ESSERE CATTIVO | ore 21 dom.18-21 | 0536-304034 |
| S. Felice sul Panaro | | |
| AUDITORIUM | | |
| Riposo | | 0535-86311 |
| Savignano sul Panaro | | |
| BRISTOL | | |
| Riposo | | 059-766512 |
| Sollera | | |
| ITALIA | | |
| Riposo | | 059-859665 |
| Zocca | | |
| ANTICA FILMERIA ROMA | | |
| Riposo | | 059-986705 |

Nei teatri di MODENA

TEATRO STORCHI - Largo Garibaldi 5

"Les liaisons dangereuses"
 24 e 25 febbraio alle ore 21,00
 Di: Pierre Choderlos de Laclos
 Adattamento e regia: Christine Letaillieur
 Scenografia: Emmanuel Clolus e Christine Letaillieur
 Con: Dominique Blanc e Vincent Pérez
 Descrizione: Due volti noti del grande schermo francese, Dominique Blanc e Vincent Perez, raccontano gli intrighi di due aristocratici li-

bertini, il visconte di Valmont e La Marchesa de Merteuil, la coppia seduttiva e diabolica protagonista del romanzo epistolare di Pierre Choderlos de Laclos. Il romanzo fu pubblicato nel 1782 e fece scandalo, ma poi cadde nell'oblio. Solo negli anni '30, grazie a Malraux e a Gide, fu riscoperto. Oggi è considerato una delle maggiori opere della letteratura francese.
 Info e biglietti: tel. 059/2136021 info@emiliaromagnateatro.com



TEATRO COMUNALE LUCIANO PAVAROTTI - Via del Teatro 8



"Romeo Y Julieta Tango"
 Compagnia Naturalis Labor - Italia
 25 febbraio alle ore 21,00
 Coreografia e regia: Luciano Padovani
 Musiche di tango eseguite dal vivo da: Tango Spleen Cuarteto
 Scene: Antonio Panzuto
 Costumi: Lucia Lapolla
 Luci: Carlo Cerri
 Descrizione: Lo spettacolo propone una rilettura del famoso dramma shakespeariano attraverso la tra-

volgente passione del tango, unito al teatro e alla danza contemporanea. La parte musicale dal vivo è affidata a Tango Spleen, una delle orchestre di tango italiane più acclamate dell'ultimo periodo. Il complesso è stato l'unico gruppo straniero a partecipare al XVIII Festival Nacional de Tango de La Falda, in Argentina, il più noto palcoscenico della musica del tango.
 Info e biglietti: tel. 059 2033010 www.teatrocomunalemodena.it

TEATRO DELLE PASSIONI - Viale Carlo Sigonio 382

"Credi ai tuoi occhi"
 Fino al 26 febbraio ore 21,00
 27 febbraio alle ore 20,00
 28 febbraio alle ore 17,00
 Dal 1 al 4 marzo alle ore 21,00
 5 marzo alle ore 20,00
 6 marzo alle ore 17,00
 Di: Gianni Farina
 Con: Consuelo Battiston, Federica Garavaglia, Giulia Pizzimenti e Sofia Taglioni
 Scene: Alessandro Panzavolta
 Descrizione: Nel 1925 il pittore

Otto Dix ritrasse l'eccentrica e misteriosa attrice Anita Berber, consegnando alla posterità una figura superba e terrorizzata allo stesso tempo, una femme fatale dal volto grottescamente truccato e profondamente malinconico. Nella messa in scena questa figura, interpretata da Consuelo Battiston, risulta essere una copia senza rivisitazioni dell'originale di Otto Dix.
 Info e biglietti: tel. 059/2136021 www.emiliaromagnateatro.com



TEATRO CITADELLA - Piazza Cittadella 11



"Colto in flagrante"
 Commedia in due atti
 27 febbraio alle ore 21,00
 Di: Derek Benfield
 Regia: Giuseppe Radicia
 Compagnia: Spazio Teatro Cyrano
 Con: Letizia Brancolini, Riccardo Giovanardi, Silvia Panini, Matteo Pirazzoli, Francesca Gancia, Luca Giovanetti, Silvia Delrio e Nicola Baldini
 Ingresso: intero € 10; ridotto € 8
 Descrizione: L'Associazione "Ma-

gica-Mente" presenta la commedia brillante "Colto in flagrante" di Derek Benfield con la compagnia "Spazio Teatro Cyrano" e la regia di Giuseppe Radicia. Tutto ruota intorno a una serie di equivoci tra coniugi che innestano un meccanismo comico che promette un sacco di risate.
 Info e biglietti: tel. 059/354948 WhatsApp: tel. 320/0277740 Email: info@teatrocittadella.it www.teatrocittadella.it

TV Nazionali

Rai Uno



Sono un pirata, sono una signora
Con Eduardo Tartaglia e Veronica Mazza

- 06:00 IL CAFFÈ DI RAIUNO
- 06:30 TG 1
- 06:43 CCISS VIAGGIARE INFORMATI
- 06:45 UNOMATTINA
- 06:55 PARLAMENTO TELEGIORNALE
- 07:00 TG 1
- 07:10 UNOMATTINA
- 08:00 TG 1
- 08:25 CHE TEMPO FA
- 08:27 UNOMATTINA
- 09:00 TG 1
- 09:03 UNOMATTINA
- 09:55 TG 1
- 10:00 STORIE VERE
- 11:10 A CONTI FATTI - LA PAROLA A VOI
- 12:00 LA PROVA DEL CUOCO
- 13:30 TELEGIORNALE
- 14:00 TG1 ECONOMIA
- 14:05 LA VITA IN DIRETTA
- 15:00 TORTO O RAGIONE? IL VERDETTO FINALE
- 16:30 TG 1
- 16:40 LA VITA IN DIRETTA
- 18:45 L'EREDITÀ
- 20:00 TELEGIORNALE
- 20:30 AFFARI TUOI
- 21:20 SONO UN PIRATA, SONO UN SIGNORE
- 23:30 PORTA A PORTA
- 01:05 TG1 NOTTE
- 01:35 CHE TEMPO FA
- 01:40 SOTTOVOCE

Rai Due



The Voice of Italy
Conducono Federico Russo e i coach

- 06:00 DETTO FATTO
- 07:15 IL TOCCO DI UN ANGELO
- 08:00 UN CICLONE IN CONVENTO
- 09:30 TG2 INSIEME
- 10:30 CRONACHE ANIMALI
- 11:00 I FATTI VOSTRI
- 13:00 TG 2 GIORNO
- 13:30 TG 2 COSTUME E SOCIETÀ
- 13:50 TG2 MEDICINA 33
- 14:00 DETTO FATTO
- 16:15 COLD CASE
- 17:45 PARLAMENTO TELEGIORNALE
- 18:00 TG SPORT
- 18:20 TG 2
- 18:50 N.C.I.S. LOS ANGELES
- 19:40 N.C.I.S.
- 20:30 TG 2 20:30
- 21:00 LOL ;-)
- 21:15 THE VOICE OF ITALY
- 00:15 TG 2
- 00:30 I LOVE MUSIC
- 00:35 PRISCILLA - LA REGINA DEL DESERTO
- 02:10 METEO 2
- 02:15 2NEXT ECONOMIA E FUTURO
- 03:15 RING OF FIRE
- 04:50 VIDEOCOMIC PASSERELLA DI COMICI IN TV

Rai Tre



Chi l'ha visto?
Conduce Federica Sciarelli

- 06:00 MORNING NEWS
- 06:27 METEO
- 06:28 TRAFFICO
- 06:30 RASSEGNA STAMPA ITALIANA E INTERNAZIONALE
- 07:00 TGR BUONGIORNO ITALIA
- 07:30 TGR BUONGIORNO REGIONE
- 08:00 AGORÀ
- 10:00 MI MANDA RAITRE
- 11:00 ELISIR
- 12:00 TG3
- 12:25 TG3 FUORI TG
- 12:45 PANE QUOTIDIANO
- 13:10 IL TEMPO E LA STORIA
- 14:00 TG REGIONE
- 14:18 TG REGIONE METEO
- 14:20 TG3
- 14:49 METEO 3
- 14:50 TGR LEONARDO
- 15:05 TGR PIAZZA AFFARI
- 15:10 LA CASA NELLA PRATERIA
- 16:00 ASPETTANDO GEO
- 16:40 GEO
- 19:00 TG3
- 19:30 TG REGIONE
- 19:53 TG REGIONE METEO
- 20:00 BLOB
- 20:05 SCONOSCIUTI
- 20:30 QUASI QUASI...
- 20:40 UN POSTO AL SOLE
- 21:15 CHI L'HA VISTO?
- 00:00 TG3 LINEA NOTTE
- 00:10 TG REGIONE
- 00:13 TG3 LINEA NOTTE
- 01:05 PARLAMENTO TELEGIORNALE
- 01:15 LA II GUERRA MONDIALE
- 02:15 FUORI ORARIO

La7



La Gabbia
Conduce Gianluigi Paragone

- 06:30 Omnibus News
- 07:30 Tg La7
- 07:50 Omnibus - Meteo
- 07:55 Omnibus
- 09:45 Coffee Break
- 11:00 L'Aria che tira
- 13:30 Tg La7
- 14:00 Tg La7 Cronache
- 14:20 Tagadà
- 16:30 Il Commissario Cordier
- 18:20 L'ispettore Barnaby
- 20:00 Tg La7
- 20:35 Otto e mezzo
- 21:10 La Gabbia
- 00:00 Tg La7 Notte
- 00:15 Otto e mezzo (R)
- 00:45 L'Aria che tira (R)

Rete 4



La vendetta di Nick
Con Til Schweiger e Fahri Yardim

- 06:20 MEDIA SHOPPING
- 06:50 QUINCY
- 09:10 CUORE RIBELLE
- 09:40 CARABINIERI
- 10:45 RICETTE ALL'ITALIANA
- 11:30 TG4 - TELEGIORNALE
- 11:58 METEO.IT
- 12:00 DETECTIVE IN CORSIA
- 13:00 LA SIGNORA IN GIALLO
- 14:00 LO SPORTELLINO DI FORUM
- 15:30 HAMBURG DISTRETTO 21
- 16:35 INNO DI BATTAGLIA
- 18:55 TG4 - TELEGIORNALE
- 19:28 METEO.IT
- 19:30 TEMPESTA D'AMORE
- 20:30 DALLA VOSTRA PARTE
- 21:15 LA VENDETTA DI NICK
- 23:10 PROVA A PRENDERMI
- 02:00 TG4 NIGHT NEWS
- 02:20 MEDIA SHOPPING
- 02:40 DEDICATO AD ALBERTO SORDI
- 03:25 HELP

Canale 5



Magic Mike
Con Channing Tatum e Matthew McConaughey

- 06:00 PRIMA PAGINA
- 07:55 TRAFFICO
- 07:58 METEO.IT
- 08:00 TG5 - MATTINA
- 08:45 MATTINO CINQUE
- 11:00 FORUM
- 13:00 TG5
- 13:39 METEO.IT
- 13:40 BEAUTIFUL
- 14:10 UNA VITA
- 14:45 UOMINI E DONNE
- 16:10 IL SEGRETO
- 17:10 POMERIGGIO CINQUE
- 18:45 CADUTA LIBERA
- 19:57 TG5 - PRIMA PAGINA
- 20:00 TG5
- 20:40 STRISCIA LA NOTIZIA - LA VOCE DELL'INVADENZA
- 21:10 MAGIC MIKE
- 23:40 MATRIX
- 01:30 TG5
- 02:00 STRISCIA LA NOTIZIA - LA VOCE DELL'INVADENZA (R)
- 02:15 UOMINI E DONNE (R)

Italia 1



PSV Eindhoven - Atletico Madrid
Calcio: Champions League

- 06:45 PICCOLO LORD
- 07:10 MEMOLE DOLCE MEMOLE
- 07:35 ANNA DAI CAPELLI ROSSI
- 08:00 HEIDI
- 08:25 UNA MAMMA PER AMICA
- 10:25 EVERWOOD
- 12:25 STUDIO APERTO
- 12:58 METEO.IT
- 13:05 SPORT MEDIASET
- 13:45 I SIMPSON
- 14:35 FUTURAMA
- 15:00 BIG BANG THEORY
- 15:35 MOM
- 16:00 HOW I MET YOUR MOTHER
- 16:55 LA VITA SECONDO JIM
- 17:45 MIKE & MOLLY
- 18:10 CAMERA CAFÈ
- 18:20 SNOOZE - OGNI BENEDETTA MATTINA
- 18:30 STUDIO APERTO
- 19:23 METEO.IT
- 19:25 C.S.I. - SCENA DEL CRIMINE
- 20:20 CHAMPIONS LEAGUE: PSV EINDHOVEN - ATLETICO MADRID
- 22:45 SPECIALE CHAMPIONS
- 23:25 L'EVOCAZIONE - THE CONJURING
- 01:35 CHEERLEADER SCANDAL
- 03:10 STUDIO APERTO - LA GIORNATA
- 03:25 PREMIUM SPORT
- 03:50 MEDIA SHOPPING
- 04:05 YU - GI - OH!

La7D



Ti amerò... fino ad ammazzarti
Con Kevin Kline, Tracey Ullman e William Hurt

- 06:20 Ricetta sprint
- 06:30 Cuochi e fiamme
- 08:30 I menù di Benedetta
- 11:20 Cuochi e fiamme
- 13:30 Grey's anatomy
- 15:20 I menù di Benedetta
- 17:05 Crossing Jordan
- 18:55 Tg La7d
- 19:00 Cuochi e fiamme
- 21:10 Ti amerò... fino ad ammazzarti
- 23:05 La Malaeducaxxion
- 00:20 In Treatment
- 01:30 The Dr. Oz Show
- 04:10 I menù di Benedetta

MusicTV

- 07:30 Nato per uccidere
- 09:45 La dottoressa Garavaglia
- 11:00 La dottoressa Garavaglia
- 11:45 Stalker: attrazione fatale
- 13:00 Cheaters - Tradimenti
- 14:00 Cold Blood: nuove verità
- 15:00 Stalker: attrazione fatale
- 16:00 Mamme sull'orlo di una crisi da ballo
- 17:00 Hell's Kitchen USA
- 19:00 Modern family
- 20:15 House of Gag
- 21:10 Whitney - One Moment in Time
- 23:00 Eredità da star
- 00:00 Vite di plastica
- 01:00 La dottoressa Garavaglia

Rai 4

- 07:05 HEROES
- 08:35 STREGHE
- 10:50 GHOST WHISPERER
- 11:35 REIGN
- 13:05 HEROES
- 14:35 FAIRY TAIL
- 15:30 ANICA APPUNTAMENTO
AL CINEMA
- 15:35 STREGHE
- 17:50 RAI NEWS - GIORNO
- 17:55 REIGN
- 19:30 ATLANTIS
- 20:20 GHOST WHISPERER
- 21:10 L'ISPETTORE COLIANDRO
- 23:00 L'ATTACCO DEI GIGANTI
- 23:25 BLACK MIRROR
- 01:50 RAI NEWS - NOTTE
- 01:55 FAIRY TAIL
- 02:45 STAR TREK ENTERPRISE

Italia 2

- 13:00 BUONA LA PRIMA
- 13:25 CAMERA CAFÈ
- 14:00 PREMIUM SPORT NEWS
- 14:30 GRIMM
- 15:20 REVOLUTION
- 16:10 FRINGE
- 17:00 CAMERA CAFÈ
- 17:15 JUVENTUS - B. MONACO
CHAMPIONS LEAGUE
- 19:00 PREMIUM SPORT NEWS
- 19:30 CAMERA CAFÈ
- 19:55 HOW I MET YOUR MOTHER
- 20:20 BURN NOTICE -
DURO A MORIRE
- 21:10 BALLISTIC
- 22:55 NIP/TUCK
- 00:40 CEV VOLLEYBALL
CHAMPIONS LEAGUE
- 02:55 BATTLESTAR GALACTICA

IRIS Iris

- 06:00 FRÀ DIAVOLO
- 07:25 ZANZIBAR
- 07:50 RENEGADE
- 08:30 WALKER TEXAS RANGER
- 09:20 IL PISTOLERO
- 11:10 LA MOGLIE IN VACANZA...
L'AMANTE IN CITTÀ
- 13:05 L'AMICO DEL CUORE
- 15:05 IN NOME DEL POPOLO
ITALIANO
- 17:05 ACCADDE IN PARADISO
- 19:05 LIVE FROM HOLLYWOOD 2016
- 19:20 RENEGADE
- 20:05 WALKER TEXAS RANGER
- 21:00 IL SOLISTA
- 23:20 MAGDALENE
- 01:45 LIVE FROM HOLLYWOOD 2016
- 02:05 DETROMPEZ - VOUS
- 03:35 L'ESTATE IMPURA

cielo Cielo

- 09:30 TINY HOUSE - PICCOLE CASE
PER VIVERE IN GRANDE
- 10:15 BROTHER VS. BROTHER
- 11:15 FRATELLI IN AFFARI
- 12:15 JUNIOR MASTERCHEF USA
- 13:00 SKY TG24 GIORNO
- 13:15 JUNIOR MASTERCHEF USA
- 14:15 MASTERCHEF AUSTRALIA:
THE PROFESSIONALS
- 16:15 TINY HOUSE - PICCOLE CASE
PER VIVERE IN GRANDE
- 17:15 BROTHER VS. BROTHER
- 18:15 FRATELLI IN AFFARI
- 19:15 AFFARI AL BUIO - NEW YORK
- 20:15 AFFARI DI FAMIGLIA
- 21:10 AIRLINE DISASTER
- 23:00 SEX RESEARCHERS
- 00:00 SEX WITH SUNNY
MEGATRON

Rai Sport

TV Locale

Rai Sport 1

- 15:00 PATTINAGGIO DI FIGURA: ISU
FOUR CONTINENTS 2016 -
FINALI (1A PARTE)
- 16:45 SALTO CON GLI SCI: COPPA
DEL MONDO 2015/16 - HS 127
COMBINATA NORDICA: COPPA
DEL MONDO 2015/16 SALTO
HS 127 + FONDO 10 KM
GUNDERSEN (REPLICA)
- 19:00 TG SPORT
- 19:15 LUDUS - SULLA STRADA
PER RIO
- 19:45 VELA A VELA - RUBRICA
- 20:20 PALLAVOLO MASCHILE: CAMP.
ITALIANO SUPERLEGA 2015/16
9A GIORNATA RITORNO:
SIR SAFETY CONAD PERUGIA -
DHL MODENA
- 22:45 ANTEPRIMA ZONA 11 P.M.
- 23:00 ZONA 11 P.M.
- 00:20 TG SPORT

TRC TRC'

- 07:00 FRESCHI DI STAMPA
- 09:00 DETTO TRA NOI
- 12:30 OBIETTIVO SALUTE
- 13:35 MO PENSA TE
- 14:00 IL TELEGIORNALE
- 14:35 METEO
- 15:00 IL TELEGIORNALE
- 16:00 DETTO TRA NOI
- 18:45 MO PENSA TE
- 19:30 IL TELEGIORNALE
- 20:15 TRC ECONOMIA
- 20:30 IL TELEGIORNALE
- 21:00 TRC SPORT
- 21:15 ANDREABARBISHOW
DIRETTA
- 23:00 BASKET REGIONE
- 00:00 IL TELEGIORNALE
- 00:15 TRC SPORT



Satellite

Sky Cinema 1

- 08:20 Un Testimone In Affitto
- 10:05 Wild
- 12:05 Italo
- 13:55 Agent Carter
- 15:25 Si accettano miracoli
- 17:20 Big Eyes
- 19:10 Cado dalle nubi
- 20:55 Sky Cine News
- 21:00 Jo's Hollywood
- 21:20 Il segreto del suo volto
- 23:05 Fuga in tacchi a spillo
- 00:35 Pride
- 02:40 Italo

Sky Family

- 11:35 I gemelli del goal
- 13:10 Papà, ho trovato un amico
- 14:55 Il Guinness dei pupazzi
di neve
- 16:25 Le avventure di Mickey
Matson - Il codice dei pirati
- 18:00 Minuscule - La valle
delle formiche perdute
- 19:30 Ortone e il mondo dei Chi
- 21:00 Step Up 3
- 22:50 Il mio amico Nanuk
- 00:25 Oscar Nomination 2016 -
Speciale

Sky Comedy

- 06:25 Da ladro a poliziotto
- 08:00 Sognando la California
- 09:50 I due carabinieri
- 11:50 Zootropolis - Speciale
- 12:05 Ex
- 14:10 Natale a Rio
- 16:05 Waterboy
- 17:40 Scuola di ladri -
Parte seconda
- 19:20 Juwanna Mann
- 21:00 Un Natale stupefacente
- 22:45 Juwanna Mann
- 00:25 Jackass number two

Sky Max

- 12:30 Bed time
- 14:15 Command Performance
- 15:50 Giustizieri da strapazzo
in Louisiana
- 17:20 Agente 007, vivi e lascia
morire
- 19:25 E venne il giorno
- 21:00 Jackie Brown
- 23:40 Stone
- 01:30 Face/Off - Due facce di un
assassino
- 03:50 Agente 007, vivi e lascia
morire

Sky Sport 1

- 18:30 MondoGol
- 19:00 History Remix
- 19:30 Goal Deejay
- 20:00 Serie A Remix Gr. 26
- 20:30 Serie B Remix Gr. 27
- 21:00 Serie A
- 22:30 Highlights
- 22:40 Sky Football Night (diretta)
- 00:00 History Remix
- 00:30 Goal Deejay

Sky Sport 2

- 18:30 The Boat Show - Speciale
- 19:00 Rugby: Incontro
Internazionale
- 20:00 Sky Motori
- 20:30 I Signori del Tennis
- 21:00 WWE Main Event
- 22:00 Basket Room
- 22:30 Basket: NCAA
- 00:00 WWE Experience
- 01:00 Sky Motori

Sky Sport 3

- 16:00 UEFA Europa League
- 17:45 Serie A
- 18:00 Sky Motori
- 19:00 Icarus
- 19:15 Serie B
- 21:00 Basket Room
- 21:30 History Remix
- 22:00 WWE Domestic Raw
- 23:45 Sky Magazine
- 00:00 The Boat Show - Speciale

Fox Sports

- 20:00 FA Cup Review
- 20:30 Basket: Minnesota - Rutgers
- 22:15 Uncompromising:
Kyrie Irving
- 22:45 Top Assist e Top Parate
- 23:15 Neymar, la mia vita al
Barcellona - Speciale
- 23:30 Intervista Braida - Speciale
- 23:45 Malaga - Real Madrid
- 01:30 FoX-Files: Vardy

Per la vostra pubblicità su

PRIMA PAGINA

L'informazione quotidiana di Modena e Provincia

Uffici commerciali

Agenzia Generale di Modena - Gianluca Reggianini

Via Emilia Est, 1058/C - Tel. 059 281700 - Fax 059 280666

amministrazione@pubblicitaeditoriale.it



MINI COUNTRYMAN. STERRARE È UMANO.

Oltre 61.300 italiani hanno scelto di percorrere nuove strade. Ora anche tu puoi sterrare con loro e scegliere la trazione integrale ALL4, la tecnologia MINI che ti permette di raggiungere anche le mete più ambiziose, qualsiasi sia la tua strada.

MINI COUNTRYMAN È TUA A 199 EURO AL MESE. TAN FISSO 3,50%, TAEG 5,07%*.



Concessionaria MINI
AUTOCLUB
autoclub.mini.it

Via Emilia Est, 720 - MODENA - Tel. 059 376550

Consumi Gamma MINI Countryman ciclo misto (litri/100 km): da 4,2 a 7,5. Emissioni CO₂ (g/km): da 111 a 175.

*Un esempio per MINI One Countryman con formula di Finanziamento MINI Free. Prezzo chiavi in mano 21.750 € IVA e messa in strada incluse, IPT esclusa. Il prezzo della vettura è indicativo e potrebbe essere soggetto ad aggiornamento da parte di MINI Italia. Anticipo o eventuale permuta pari a 7.410 €. Durata di 48 mesi con 47 rate mensili pari a 198,98 €. Valore residuo minimo finale garantito a 48 mesi /60.000 km pari a 6.857,05 €. TAN fisso 3,50%. TAEG 5,07%. Importo totale del credito 14.340 €. Spese istruttoria pratica 350 €. Spese incasso 5 € a rata. Imposta di bollo 16 € come per legge addebitata sulla prima rata. Invio comunicazioni periodiche per via telematica. Importo totale dovuto dal Cliente 16.460,11 €. Salvo approvazione di BMW Bank GmbH - Succursale Italiana. Fogli informativi disponibili presso le Concessionarie MINI aderenti. Offerta valida fino al 31/03/2016. Vettura visualizzata a puro scopo illustrativo. Messaggio Pubblicitario con finalità promozionale.