

DOPO GLI ATTENTATI Manifestazioni in città e a Carpi: «Gli assassini sono sciacalli senza gloria»

Bruxelles, l'abbraccio di Modena

E mentre la Prefettura annuncia più controlli, le comunità religiose si uniscono

'NDRANGHETA

Aemilia, via al processo: 40 parti civili



Si chiude con un rinvio al 20 aprile la prima udienza del processo Aemilia, partito ieri mattina nel Tribunale di Reggio col filone principale del procedimento.

A PAGINA 7

Centinaia di persone hanno partecipato ieri sera alle manifestazioni a Modena e Carpi per piangere i morti degli attentati a Bruxelles. «Gli assassini - si è detto nelle piazze - sono sciacalli senza gloria. I fanatici non ci rovineranno libertà e democrazia». E mentre le comunità religiose si uniscono, prefetto e questore annunciano «più controlli».

ALLE PAGINE 3, 4 E 5



ALL'INTERNO

DOPO IL NUOVO 'NO'
«Complanarina, opera fondamentale»

a pagina 13

MODENA

Prendono multe sul bus al posto suo: truffato per 4mila euro

a pagina 8

LA SANITÀ DEL FUTURO Aggiudicati i lavori per la struttura di via Fanti: cantiere al via dopo l'estate

Casa della salute, 4 piani per 80 professionisti

E la Casa di Fausta è già realtà: accoglierà i bimbi e le loro famiglie



La prima Casa della Salute di Modena, 2.250 metri quadrati su quattro piani, sorgerà in via Fanti, nell'area nord della città.

ASCOLTA



ALLE PAGINE 10 E 11

BIGLIETTI

Ghirlandina più bella

ma... più cara

Nel 2016 aumento del 50%

a pagina 13



LA PRESSA

Nonostante l'ennesima bocciatura della Sovrintendente Paolozzi Strozzi, l'assessore Giacobazzi non si perde d'animo e rilancia il progetto della Complanarina con due modifiche sostanziali: alla fine il tracciato non toccherà l'area di villa Lonardi. E correrà interamente sul territorio comunale di Piacenza.

IN CASA MIA ENTRO SOLO IO!

Ferramenta
Poppi Marcello



ATTENZIONE QUESTE CHIAVI NON SONO PIÙ SICURE
DA NOI LE PUOI SOSTITUIRE CON UN CILINDRO EUROPEO DI ALTISSIMA SICUREZZA
CENTRO DUPLICAZIONI CHIAVI MOTTURA

Via Don Minzoni, 261 - Modena | Tel. 059 393554
www.ferramentapoppi.com - info@ferramentapoppi.it



RISTORANTE MARANELLO VILLAGE

Il Ristorante **Paddock 2.0** è lieto di proporre un interessante menù di Pasquetta.

MENU' DI PASQUETTA

Lunedì 28 Marzo

€ 30 E' GRADITA LA PRENOTAZIONE

Aperitivo di benvenuto

Tavolozza del pescatore
(antipasti misti caldi e freddi)

Riso con asparagi, julienne di calamari e
scorzette di limone candito

Tagliata di coda di rospo ai porcini

Zuccotto di mascarpone con
crema di cioccolato calda

Acqua

Bottiglia di Vino ogni 3 persone

Caffè

Possibilità di ordinare alla carta



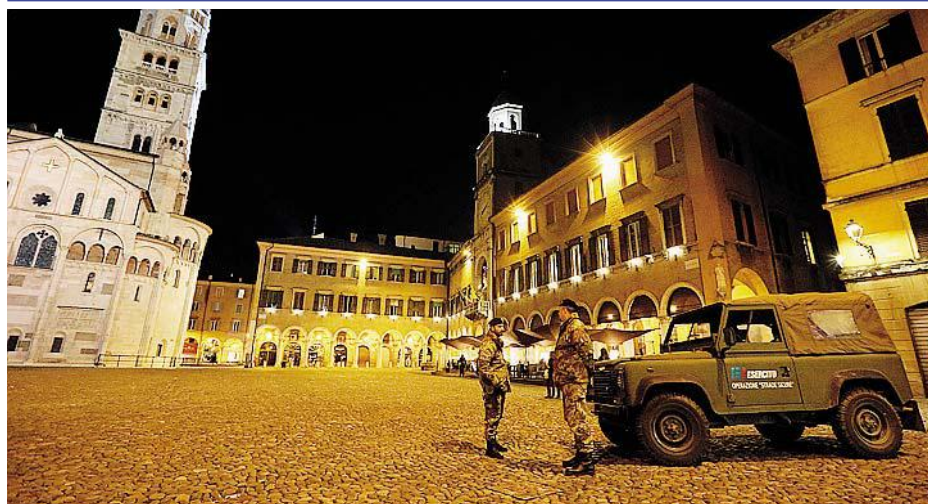

DEVASTAZIONE
A destra l'attentato alla metropolitana di Bruxelles. A sinistra l'Esercito in piazza Grande e sotto la squadra Anti-terrorismo della polizia

GUARDA



Più controlli e più attenzioni. Dopo gli attentati di Bruxelles, che sono costati la vita a 34 persone e che hanno causato quasi 250 feriti, la risposta di Modena sul fronte della sicurezza per il territorio è stata decisa in un vertice in Prefettura che è andato in scena nella serata di mercoledì. Si è trattato di una riunione del comitato provinciale ordine pubblico convocata dal prefetto Michele Di Bari dopo che il Viminale, col ministro dell'Interno Angelino Alfano, ha confermato lo stato di allerta 2 (su una scala di 4) per l'Italia.

«Le disposizioni che sono state date - ha detto il capo dell'ufficio territoriale di governo - sono state relative a una intensificazione dei controlli. L'attenzione è massima sui punti sensibili e l'incontro con i vertici delle forze dell'ordine e i principali rappresentanti istituzionali è servita a fare il punto sia in città sia in provincia». In particolare si è parlato dell'attività di presidio

SICUREZZA Vertice in Prefettura con i comandanti delle forze dell'ordine. Il prefetto: «Date nuove disposizioni»

Dopo l'attentato «controlli intensificati»

Il questore: «Attenti agli obiettivi sensibili». Indagini con Digos e polizia postale



e pattugliamento dell'Esercito e delle forze dell'ordine. Il primo è attivo soprattutto in città, dove su Tribunale e in piazza Grande la vigilanza è costante nei termini dell'h24, mentre i corpi di polizia - polizia di Stato e carabinieri in primis - agiscono su base provinciale con i passaggi di volanti e gazzelle. Con al fianco l'impiego di un'eccellenza come la squadra Anti-terrorismo della questura, nata lo scorso autunno, che si può rivelare uno strumento fondamentale a garanzia della sicurezza pubblica.

Aggiunge sul tema il questore Giuseppe Garramone che

«mercoledì il comitato è stato convocato dal prefetto quasi in tempo reale - ha fatto sapere - e in quella sede sono state decise alcune misure operative da adottare; misure, voglio precisarlo, che non sono state attivate dopo le vicende di Bruxelles ma sono in funzione da mesi. Non solo in concomitanza col Giubileo che interessa l'Italia ma anche a seguito della tragedia di Parigi del novembre 2015». Di conseguenza, preso atto del nuovo massacro che ha interessato la capitale belga, il questore assicura che «chiaramente abbiamo "attenzione" gli obiettivi sensi-

bili e gli ambienti che riteniamo opportuno monitorare. In sostanza è stata elevata ulteriormente l'attenzione rispetto a un dispositivo che, ripeto, è già in atto».

Ma fare sicurezza non significa soltanto impiegare più pattuglie sul territorio: perché contestualmente, hanno fatto presente i vertici della questura, tramite la Digos si stanno monitorando gli «ambienti sensibili», moschee e centri culturali islamici compresi, e gli accertamenti procedono pure online con l'attività investigativa della polizia postale.

(g. sc.)

L'INCONTRO L'iniziativa alla Beata Vergine addolorata. Il vescovo: «Convergere su libertà e democrazia». Goldstein: «Insieme si prospera»

Comunità religiose insieme: «Uniti contro gli assassini»

Turk: «Un musulmano vero non può essere un terrorista e un terrorista non può essere un vero musulmano»

VICINANZA

Nelle due fotografie, l'incontro che è andato in scena l'altra sera alla chiesa della Beata Vergine addolorata di Modena con i rappresentanti di tutte le comunità religiose del territorio

«**R**estare uniti». E' questo l'appello del vescovo di Modena, Erio Castellucci, dopo la strage di Bruxelles di mercoledì mattina. Il capo della chiesa modenese riprende, così come aveva fatto il vescovo di Carpi Francesco Cavina, le parole di Papa Bergoglio che aveva parlato di «terza guerra mondiale». «E' una terza guerra mondiale a pezzi - ha detto ieri il monsignore - perché viene combattuta in tanti luoghi contemporaneamente. E' un momento difficile, molto difficile, e preoccupante per tutti. C'è anche fatica a immaginare il futuro perché quando c'è un avversario visibile, identificabile, si può combattere, dosare le armi, cercare il dialogo; mentre se l'avversario si nasconde, agisce in maniera vendicativa, proditoria all'improvviso alle spalle, diventa più complicato».

Il vescovo aggiunge che «credo che questo sia quello che quegli assassini vogliono: sparpagliarci, creare senso di precarietà, dividerci. E di conseguenza la nostra reazione deve essere quella di mantenere i nervi saldi, restando uniti. Cercando tutti insieme - di diversa religione o cultura - di convergere su valori comuni e condivisi come il rispetto dell'altro, della libertà, della pos-



sibilità di esprimersi». E ancora: «Questi seminari di terrore non hanno a che vedere con i processi di inclusione, di integrazione, di collaborazione. L'unica vera risposta a questa situazione drammatica è quella di un'accoglienza reale che non deve significare naturalmente abbassare la guardia o chiudere gli occhi davanti alle irregolarità e delle violazioni della legge; significa invece riaffermarle in un contesto di impostazione educativa».

Il monsignore ha parlato di questo l'altra sera in un incontro l'altra sera, nella chiesa

della Beata Vergine addolorata, al quale hanno partecipato tutti i rappresentanti comunità religiose di Modena. E' stato un appuntamento storico, un appuntamento aperto da don Paolo Boschini che ha declamato la parola pace in diverse lingue. Tra i vari interventi quello di Adil Laamane, esponente di spicco della comunità

Charbonnier
«Lucidità per non cadere nella tentazione di rispondere alla violenza con la violenza. Le religioni hanno un ruolo da giocare»

gere è che questo stato, non dico di islamici ma di criminali, sia stato indebolito e per questa ragione ha avuto questa reazione. Siamo vicini alle famiglie delle vittime». Ha com-



islamica modenese e presidente della Casa della Saggia, che ha espresso «netta condanna per questi efferati attentati e l'unica cosa che posso leg-

mentato Bahar Turk della comunità musulmana turca che «anche la Turchia ha sofferto moltissimo, prima ad Ankara e poi a Istanbul, e oggi soffriamo per quello che è accaduto a Bruxelles. Un musulmano vero non può essere un terrorista e un terrorista non può essere un vero musulmano. Anche l'Islam, così come le altre religioni, condanna il terrorismo». Beniamino Goldstein, capo rabbino ebraico di Modena, osserva che «in un luogo dove ci sono moschee, due chiese (una cattolica e una ortodossa), una sinagoga nell'ar-

co di pochi metri, significa che si può vivere e anzi prosperare insieme».

Padre Giorgio Arletti, della comunità ortodossa russa, ha chiosato che «non possiamo accettare che qualcuno usi il termine "religione" per compiere violenze» e Michel Charbonnier (pastore valdese metodista di Modena) ha concluso precisando che «dobbiamo avere la lucidità per non cadere nella tentazione di rispondere alla violenza con la violenza. In questa situazione le religioni hanno un ruolo da giocare».

ATTENTATI IN BELGIO/1 Presenti in 200 all'evento di Modena. «Gli assassini? Sciacalli senza gloria»

«Non permetteremo a una minoranza di fanatici di rovinarci la libertà e la democrazia»

«Non permetteremo a una minoranza di fanatici di stravolgere la nostra civiltà e di travolgere la nostra democrazia. La libertà e la democrazia sono più forti dei loro nemici e noi siamo qui a testimoniare che le istituzioni non si faranno intimorire». Lo ha affermato il sindaco di Modena Gian Carlo Muzzarelli intervenendo ieri sera insieme al primo cittadino di Formigine Maria Costi, al presidio in memoria delle vittime innocenti degli attentati di Bruxelles convocato in piazza della Torre, di fronte al Sacriario della Ghirlandina con il titolo: «Un'Europa unita e forte contro il terrorismo per la libertà, la convivenza e la pace». Erano presenti 150-200 persone.

Nel suo discorso, Muzzarelli ha sottolineato che «coloro che hanno colpito con infamia, a Bruxelles mercoledì, come prima a Istanbul e Ankara, a Parigi e nelle altre città violate dal terrorismo, sono solo assassini. Non ci sono giustificazioni religiose o politiche che tengano. Sono sciocchezze senza onore e senza gloria, che coltivano un ideale di morte e disprezzano la vita». Per il sindaco di Modena i terroristi «colpiscono l'Europa perché è la culla di ciò che odiano: la libertà, l'e-



DOLORE Nelle fotografie di Carlo Foschi in questa pagina, alcuni momenti della manifestazione che si è svolta ieri sera in piazza Torre, davanti al sacriario della Ghirlandina, alla quale erano presenti circa 150-200 persone

guaglianza e la fraternità. Vogliono farci rinunciare alla libertà, alla tolleranza e alla convivenza. Vogliono esportare e imporci uno stato totalitario e una società chiusa e integralista, maschilista e oppressiva. Non lo permetteremo».

Il sindaco di Formigine Maria Costi, che è intervenuta a nome di tutti gli altri sindaci della provincia, 12 in tutti quelli presenti al presidio,

ha affermato di «non voler solo esprimere lo sgomento e il dolore per ciò che è accaduto, ma siamo qui anche per dire che si riparte con il coraggio, la forza delle idee e i valori propri di questo territorio».

Anche il Pd è intervenuto al presidio e, attraverso i segretari provinciale e cittadino del Pd Lucia Bursi e Andrea Bortolamasi, ha fatto sapere che «è stata l'occasione di ribadire i valori di libertà,

democrazia, rispetto dei diritti e dei doveri costituzionali su cui si basa la nostra comunità. Esprimiamo dolore per il tragico bilancio delle vittime, vicinanza alle loro famiglie e ai feriti, condanna per la barbarie di gesti di insensata violenza. Dobbiamo rimanere uniti e coesi: solo insieme possiamo sconfiggere chi vuole annientare le nostre conquiste di pacifica convivenza e i nostri ideali».



GLI STUDENTI Diversi ragazzi Erasmus al presidio in piazza Torre

«Noi in piazza anche per Laura»

«Segno di solidarietà per chi purtroppo non c'è più»

C'erano anche diversi ragazzi universitari in Erasmus a Modena che hanno voluto esprimere vicinanza alle vittime della tragedia a Tarragona che ha interessato diverse giovani italiane che studiavano in Spagna. Hanno spiegato che «siamo qui per commemorare le morti di Bruxelles ma anche quelle, italiane, dei nostri ragazzi a Tarragona. Quindi siamo venuti qui in piazza in segno di solidarietà a chi

non c'è più». E quindi un pensiero a «Laura ma anche a tutte le altre giovani, italiane e non, che non ce l'hanno fatta». La 23enne Laura Ferrari del nostro ateneo, come noto, era su quel bus che domenica notte si è schiantato nei pressi di Barcellona: 13 erano state le vittime, comprese 7 connazionali, e alcune le ferite come la nostra concittadina che si trovava nella penisola iberica per completare gli studi di Legge.

COMMENTI Il Consiglio provinciale ha stilato un documento: «La paura non ci farà arretrare»

«Le bombe sono un colpo al cuore dell'Europa»

«Gli Stati mettano in comune mezzi e risorse per ragionare come un'unica realtà»

«Gli attentati di Bruxelles sono un colpo inferto al cuore dell'Europa che provoca in tutti i cittadini un profondo sgomento». E' quello che è stato affermato ieri mattina aprendo il Consiglio provinciale presentando una presa di posizione che è stata approvata all'unanimità. «A pochi mesi dalle stragi di Parigi - si legge nel documento - ancora una volta siamo di fronte a un attacco terroristico che ha come obiettivo le nostre democrazie e i nostri valori. Non a caso in questo caso

sono stati colpiti la città e i luoghi sede delle principali istituzioni europee». Il Consiglio provinciale riafferma il netto rifiuto alla logica dell'odio e dell'intolleranza.

«La paura - prosegue il documento - non ci farà arretrare rispetto a quanto di più prezioso abbiamo costruito: un'Europa democratica, aperta e solidale che predica la pace senza rinunciare a difendere i propri valori la propria identità. Non ci faremo trascinare dall'odio ma al tempo stesso non ci faremo intimidire. E se

l'obiettivo sono l'Europa e i suoi valori, allora ora serve una risposta unitaria a livello europeo adeguata alla sfida che ci attende». Per il Consiglio occorre in impegno a garantire una maggiore sicurezza e una sempre più efficace azione di contrasto e prevenzione del terrorismo, «mettendo in comune mezzi e risorse a disposizione degli Stati, collaborando di più come un'unica realtà europea per sviluppare politiche omogenee in grado di assicurare più sicurezza, più lavoro e più futuro».





BANDIERE A MEZZ'ASTA In molti municipi della provincia, come a Formigine (sopra)

ATTENTATI IN BELGIO/2 Momento di raccoglimento e silenzio a Carpi, davanti al Municipio

«Siamo qui perchè non ci siamo rassegnati né assuefatti. La violenza è un atto da condannare»

«È ancora utile trovarsi sotto il Municipio per la terza volta in pochi mesi: prima Charlie Hebdo, Parigi e poi stasera per Bruxelles. E' ancora utile chiamare la comunità in questi momenti?» La risposta è sì. Perché minuto di silenzio significa dimostrare l'umana pietà, accompagnare idealmente quelle persone che hanno perso la vita, ma soprattutto dimostra il modo di reagire e il senso di comunità: la risposta ad episodi come quello avvenuto in Belgio.

E' con questa convinzione che anche a Carpi i cittadini si sono riuniti in un momento di raccoglimento davanti al Municipio di Corso Alberto Pio. A guidare la riflessione e a commemorare le vittime degli at-

“
A questi episodi si risponde con la conoscenza, il confronto e facendo comunità. Ognuno di noi, cittadini della stessa Europa, è protagonista del processo di pacificazione
”

tentati di Bruxelles il sindaco Alberto Bellelli, il presidente del consiglio comunale Davide Dalle Ave e il vescovo della diocesi di Carpi Francesco Cavina.

«Di fronte a questi episodi è sempre più importante il modo in cui si reagisce - esordisce infatti il sindaco - ossia quello di non cedere alla paura e soprattutto di non cedere alla paura delle altre persone. Si risponde con la conoscenza, con il confronto e parlando con le altre identità».

«Senz'altro non si risponde dando fuoco ad un negozio alimentare - sottolinea riferendosi all'atto vandalico con scritte razziste subito dalla macelleria islamica di Mirandola alcuni giorni fa - né con scritte sui muri - e pensa alla frase xenofoba comparsa sulle pareti esterne della stazione delle corriere di Carpi la settimana scorsa - perché quando si risponde così si dà una mano ai terroristi».

«Se è vero, come qualcuno dice, che è in atto una guerra, quando si reagisce con razzismo e xenofobia si dà una mano all'avversario - continua ancora Bellelli - Dirlo qui davanti alla comunità significa che siamo ancora pronti a reagire, che non ci siamo rassegnati, che non ci siamo assuefatti, che continuiamo a pensare che la violenza sia qualcosa da condannare. Crediamo che il senso di stare qui insieme, di continuare a parlarci e a confrontarci sia l'unica soluzione,



DISCORSI Il sindaco Bellelli, il presidente del consiglio Dalle Ave e il vescovo Cavina

anche se la più difficile».

Il sindaco Bellelli fa poi riferimento all'impegno della politica, senza dimenticare che un Paese, una comunità è formata da ognuno di noi. «Dobbiamo chiedere all'Europa di agire per riuscire a risolvere questo dramma internazionale, però al tempo stesso non possiamo rinunciare ad essere noi cittadini europei, ad essere protagonisti di questo processo di pacificazione, chiedendo a chi è oggi cittadino ma proveniente da culture e religioni diverse da quelle che so-

no sempre state maggioranza nella nostra comunità europea di aprirsi e di comunicare con noi».

Alberto Bellelli cita poi un episodio significativo accaduto un mese fa a Carpi durante una iniziativa di un'associazione culturale islamica: «Una ragazza islamica ha demolito, Corano alla mano, la teoria degli Jihadisti. Anche da questi piccoli gesti passa un futuro migliore, un futuro nel quale ognuno di noi cittadini ha una responsabilità».

E' quindi seguito un minuto

FOTO E VIDEO



di raccoglimento introdotto dalle parole del vescovo Cavina che ha chiesto l'intercessione del Signore: «Ognuno di noi, secondo la propria coscienza e fede, preghi il Signore, per chiedere che salvi questa nostra povera umanità, che fa tanta fatica a trovare la via della pace, della riconciliazione e dell'unità».

(Elena Guidetti)

L'APPUNTAMENTO Sabato alla sala Pucci Isis, Siria Islam e stereotipi: forum dei grillini

Profughi in fuga dalle guerre e dalle situazioni instabili nel Medio Oriente e la minaccia dell'Isis nel islamico e all'Occidente saranno gli argomenti al centro del forum "Isis, Siria, Islam oltre gli stereotipi" organizzato dal Movimento 5 stelle Modena in programma sabato alle 15 presso la sala Pucci in via Canaletto. Diversi esperti si confronteranno sulla situazione attuale esistente in Siria che ha costretto un intero popolo a lasciare il proprio paese nella lunga marcia verso

l'Europa attraverso la rotta balcanica o via mare e, di conseguenza, capire cosa significa parlare di Islam e Isis alla luce di nuovi elementi di riflessione come i drammatici attentati di Bruxelles in Belgio e Ankara in Turchia. Al forum interverranno Lorenzo Declich, dottore in civiltà islamica, storia e filologia; Fouad Roueiha, giornalista italo siriano, in collegamento via skype Amedeo Ricucci inviato Rai ed esperto in tematiche del Medio Oriente. Modera l'avvocato Stefania Ascari.

La vignetta di Paride

QU'EST-CE QUE TU CERCLES, ISLAM?



PARIDE

ONORANZE FUNEBRI



**SERVIZIO 24 ORE SU 24
OPERIAMO IN QUALSIASI COMUNE**

Tel. 059 37.07.30

www.onoranzefunebrifenice.com

Cel. 333 160.50.50

onoranzefunebrifenice@gmail.com



**AVVISO ALLA
CITTADINANZA**

**CONVENZIONI AGEVOLATE
PER CREMAZIONI**

**Sconto 10%
agli iscritti
CGIL SPI**

**A BOMPORTO DA 25 ANNI ORA CON UN NUOVO NOME
DANTE SIMONI, RENZA CASARINI con MAURIZIO ed ELISA, comunicano di
ESSERE TITOLARI UNICAMENTE DELLA SUDETTA AGENZIA**

**Bomporto - Via Alfieri, 10
Modena - strada Saliceto Panaro, 28**

GIUSTIZIA Ieri è iniziato a Reggio il filone principale del processo sulla 'ndrangheta in regione

Aemilia, via al processo: 40 parti civili

Bianchini tra i modenesi: «Mi aspetto che emerga la verità»

Si chiude con un rinvio al 20 aprile la prima udienza del dibattimento del processo Aemilia, partito ieri mattina nel Tribunale di Reggio col filone principale del procedimento (mentre il ramo dei riti alternativi, abbreviati e patteggiamenti, è in corso a Bologna). Il rinvio, stabilito dal presidente del Tribunale e del collegio dei giudici Francesco Maria Caruso è motivato anche dalle irregolarità emerse nelle procedure di notifica a due dei 147 imputati coinvolti, di cui un cinese che ha bisogno di un interprete. La maggior parte degli imputati, accusati di associazione a delinquere di stampo mafioso e di concorso esterno, non era presente in aula e si è fatta rappresentare dai propri legali. Tra i presenti Gianluigi Sarcone, Pasquale Brescia Alfonso Mendicino, Antonio Muto, Gaetano Blasco, Floro Vito e Francesco Amato, che è stato allontanato dall'aula dopo aver interrotto i

lavori del processo. Tra le assenze eccellenti quelle dell'ex calciatore Vincenzo Iaquina e del padre Giuseppe, difesi dall'avvocato Carlo Taormina. In videoconferenza dal carcere dell'Aquila, dove è detenuto, è intervenuto Michele Bolognino, ritenuto dagli inquirenti uno dei referenti della 'ndrangheta in Emilia, che ha revocato l'incarico a uno dei suoi legali e reso dichiarazioni spontanee. In aula anche l'imprenditore modenese Augusto Bianchini; tra gli altri modenesi imputati ci sono i suoi familiari (la moglie Brunna Braga e i figli Alessandro,

Alessandra e Nicola) e l'imprenditore Gino Gibertini.

A conclusione delle procedure di appello, avanzate a rilento, sono state formalizzate le richieste di parte civile, come detto una quarantina. La lunga lista annovera, oltre ad alcuni cittadini privati e alla giornalista Sabrina Pignedoli, i soggetti che si erano già costituiti nella fase delle udienze preliminari tra cui: la Regione Emilia-Romagna, il Comune e la Provincia di Reggio Emilia, la Provincia di Modena, alcuni Comuni reggiani, quello modenese di Finale Emilia e quello parmense di Sala Baganza.

E ancora: l'associazione Libera, Confindustria nazionale, gli autotrasportatori Cna, Legambiente, la Cgil regionale, di Reggio e di Modena, la Uil regionale e l'associazione stampa dell'Emilia-Romagna. Infine il Consiglio dei ministri, la fondazione antiracket Borsellino e l'Agenzia delle entrate. Nuovi soggetti che hanno invece formalizzato ieri la richiesta di costituirsi sono il Comune di Parma, quelli della Bassa di Mirandola, San Felice, Concordia, l'Unione Area nord, il municipio di Viadana, la Città di Bologna, l'associazione Sos Impresa, le Fondazioni Caponnetto e Antiusura e il consorzio "Ricommerciamo" di San Felice. Diverse posizioni di parte civile sono state rafforzate chiedendo il risarcimento anche per il cosiddetto «reato di scopo», una sorta di aggravante rispetto all'associazione a delinquere. E c'è anche una persona parte offesa che non si era ancora costituita nell'udienza preliminare e ha deciso di farlo nel dibattimento. Si tratta di Antonio Balzano, 32 anni di Gonzaga, nel Mantovano, ex dipendente dell'azienda Bianchini, finita nelle indagini. La sua costituzione è avvenuta contro la famiglia Bianchini e contro Michele Bolognino, che gli imponeva la restituzione della cassa edile. «Il mio cliente ha trovato il coraggio per costituirsi», ha spiegato il suo legale Andrea Giubertoni del foro di Mantova.

Diversi sono stati come detto gli interventi in aula, oltre a quello già citato di Amato. Bolognino ha denunciato in videoconferenza di non poter avere colloqui con la propria famiglia e di soprattutto di esse-



RITO ORDINARIO Una immagine del processo ieri (foto di Sergio Volo)

re impossibilitato a vedere la figlia avuta lo scorso agosto, pur avendo in mano un'autorizzazione «permanente» rilasciata dal gip. Il direttore della struttura carceraria dell'Aquila, invece, imporrebbe secondo Bolognino un'autorizzazione specifica per ogni visita. Da qui l'appello dell'imputato al giudice Caruso, a porre rimedio alla situazione. Mentre Bianchini, accusato di aver avuto rapporti proprio con Bolognino, che ha detto: «Mi aspetto che emerga la verità».

E sempre ieri le prime dichiarazioni del primo collaboratore di giustizia dell'indagine sulla 'ndrangheta in regione confermano e rafforzano le tesi dell'accusa. Giuseppe Giglio, detto «Pino», imprenditore crotonese di 49 anni, da oltre un anno in carcere perché ritenuto uno dei motori organizzativi dell'associazione mafiosa individuata dalla Dda di Bologna, ha raccontato che gli esponenti delle cosche hanno tentato nel 2012 un patto con la politica, nella persona del con-

sigliere comunale di Fi a Reggio Emilia, Giuseppe Pagliani. E ha parlato di un «gruppo emiliano» di affiliati, con un'autonomia, seppur legato al boss di Cutro Nicolino Grande Aracri. Lo rivelano i primi verbali depositati e tra le relazioni messe a fuoco nei primi interrogatori con i pm c'è quella con

AEMILIA/2 Una rappresentanza del centro-destra espone uno striscione fuori dall'aula

«Finalmente adesso c'è anche la Bassa...»

«Era inqualificabile l'assenza di San Felice, Mirandola, Concordia e Unione»

Finalmente anche la Bassa c'è. È questo l'ironico striscione esposto davanti alla sede del Tribunale di Reggio Emilia dalle forze modenesi del centro-destra. «Dopo mesi di inqualificabile assenza - recita una nota congiunta -, anche gli ultimi quattro enti locali coinvolti nella vicenda Aemilia si sono costituiti parte civile: San Felice, Mirandola, Concordia e l'Unione Area nord. Finalmente anche gli ultimi sindaci del Pd della Bassa si sono allineati e sono riusciti, dopo le nostre mille e più rimostranze, a depositare l'istanza di parte civile nel maxi processo per mafia. Con questo atto si è chiusa una delle più

buie ed incomprensibili pagine del nostro territorio. Abbiamo voluto presenziare alla prima udienza per testimoniare con forza la necessità che il nostro territorio prendesse, carte alla mano, una posizione chiara e forte contro ogni tipo

di infiltrazione malavitoso». Presenti il capogruppo di San Felice Lorenza Borsari e tre esponenti di Fi: il capogruppo in Unione Antonio Platis, il consigliere di Mirandola Antonella Mari e l'attivista Antonio Tirabassi.



PRESENTI Gli esponenti di centro-destra della Bassa a Reggio Emilia

Antica Trattoria
di Ricco



**APERTI VENERDI', SABATO E DOMENICA A PRANZO
CUCINA TRADIZIONALE - GNOCCO E TIGELLE**

**PER PASQUA MENU' ALLA CARTA
E' GRADITA LA PRENOTAZIONE**

Augura Buona Pasqua a tutta la clientela



VIA VILLAGGIO, 299 - RICCO' DI SERRAMAZZONI (MO) - Tel. 0536 95.60.72

POLIZIA DI STATO Presentata la nuova struttura: ora si accede dall'ingresso principale

Nuovo ufficio denunce per la questura

«Migliore accoglienza e si lavora meglio». Apertura potenziata

Sarà pronto entro un mese: la data di inaugurazione, indicativa, è il 20 aprile. La questura di Modena si dota di un nuovo ufficio denunce: lascerà la sede «storica» sul braccio sinistro della casa della polizia di Stato di via Palatucci per spostarsi nei locali dell'ex ufficio immigrazione proprio di fianco all'ingresso principale.

L'annuncio è stato dato dal questore Giuseppe Garramone: «La precedente posizione era poco accogliente per i cittadini - ha detto - e per chi vi lavorava dire che non fosse gradevole è un eufemismo. Avevo promesso che mi sarei interessato della questione e, anche se in tempi più lunghi di quanto avrei voluto a causa della burocrazia, abbiamo trovato una soluzione pure col sostegno dei sindacati». Si è perciò puntato forte su un'area che «è appunto più confortevole per i modenesi come pure per gli operatori che abbandoneranno uno spazio angusto per trasfe-



ACCOGLIENZA Il nuovo ufficio sarà pronto entro un mese. In piedi il questore Garramone in una delle stanze della struttura

rirsi in uno maggiormente idoneo e congeniale al compito affidato a chi raccoglie le denunce. Qui si potrà lavorare meglio». E forse anche di più, ha promesso il questore, per via del fatto che per accedere all'ufficio denunce occorrerà tenere aperto l'ingresso principale: quindi il portone che si affaccia su via Palatucci «sarà attivo tutti i giorni», dalle 7 alle 19 e spiccioli, a differenza di quanto avviene oggi.

«In questo modo offriamo anche un'immagine migliore alla città», ha rilevato il questore. E l'occasione dello spostamento dell'ufficio ha fornito inoltre lo spunto per aggiornare le dinamiche dell'area d'accesso: due saranno i poliotti al piantone, non più uno, e avranno accesso a una visione a 360 gradi di quello che accade in questura. Perché in questo box, ammodernato e dotato di vetri temperati, sono stati installati i terminali di un sistema di video-sorveglianza che lo rendono un punto di controllo simile a quello attivo in sala operativa.

Lo spazio del nuovo ufficio denunce, che come detto una volta ospitava l'ufficio immigrazione, negli ultimi tempi era destinato a deposito: «Era uno spreco - rileva il capo della polizia modenese - . Dopo i rilievi da parte degli ingegneri del servizio logistica di Milano è stato messo in sicurezza per predisporre le migliori condizioni prima dell'apertura al pubblico». Non mancheranno le telecamere interne, così come altre - e nuove - ne sono state installate nel perimetro esterno della questura.

(g. sc.)

POLIZIA STRADALE/1 Indaga la squadra di pg: si cerca chi ha dato le generalità

Prendono multe a ripetizione sul bus al posto suo: 23enne truffato per 4mila euro

Hanno accumulato multe sui bus di Modena per 4mila euro fingendosi una persona che, ovviamente, non ne sapeva nulla. E' questa la disavventura capitata a un giovane studente modenese che si è rivolto alla polizia stradale.

Nei giorni scorsi infatti un 23enne universitario ha presentato denuncia negli uffici di polizia giudiziaria della polizia stradale modenese in relazione ad alcuni verbali di contravvenzione che la linea di trasporti pubblici Seta, attraverso una società di recupero crediti, gli ha inviato a casa dopo altrettante violazioni comminate per la mancanza del biglietto a bordo dopo le verifiche dei controllori. Si tratta di violazioni che partono dal 2013 da 289 euro ciascuna, comprensive delle relative maggiorazioni e degli interessi. Al

momento il ragazzo ne ha ricevute 5 ma, dalle informazioni raccolte dall'azienda di trasporti pubblica, ce ne sono molte altre per un ammontare complessivo di circa 4mila euro, come si diceva prima.

Peccato che, come il giovane ha riferito agli investigatori della polizia stradale, lui con la vicenda non c'entra nulla riferendo di «essere totalmente estraneo ai fatti - è stato spiegato in sede di denuncia - e di non avere mai utilizzato i mezzi pubblici senza essere munito del biglietto». Alla luce di tutto ciò i poliziotti credono che un'altra persona, ancora da identificare e che al momento del controllo sui bus era sprovvista di documenti, abbia più volte comunicato falsamente al controllore i dati anagrafici del 23enne con l'obiettivo di viaggiare gratis e di far



arrivare alla vittima i verbali per aver fatto il «portoghese».

L'ipotesi di reato è di truffa e sostituzione di persona: così ora, attraverso la descrizione fisica fornita dai vari controllori e dalla sfera di conoscenze del giovane universitario, sono in corso accertamenti per risalire al responsabile.

POLIZIA STRADALE/2 Intercettati a Modena sud su una Bmw. Fuga nei campi

Presi con 3mila euro di droga dopo l'inseguimento: tunisini arrestati

Scoperti con 3mila euro di droga e catturati dopo l'inseguimento tra i campi. Sono finiti così in manette due tunisini presi dalla polizia stradale di Modena nord in una rocambolesca operazione.

L'intervento è avvenuto nella mattinata martedì:

verso le 11 una pattuglia, durante un servizio lungo l'A1, all'altezza dello svincolo di uscita di Modena sud ha notato una BMW 530d scura che viaggiava ad alta velocità con a bordo due persone. Nell'occasione il conducente alla vista della volante ha svoltato all'improvviso verso il parcheggio interno del ristorante Roadhouse, all'altezza dell'ingresso autostradale; giunti nel posteggio, i due occupanti del mezzo sono scesi fretta dal mezzo e si sono allontanati scappando di corsa verso via Vignolese. Gli agenti si sono quindi messi all'inseguimento della coppia fin dietro all'Acetaia Bompani, correndo poi attraverso i filari di vite fino ad arrivare nella vicinanza di una casa. Durante l'inseguimento uno fuggitivo ha gettato a terra un involucre nero nella sterpaglia: successivamente recuperato, è risultato contenere una quarantina di grammi di droga, eroina e cocaina, già suddivisa in dosi e come si diceva del valore di mercato di circa 3mila euro.

All'esito dell'inseguimento, dopo alcuni centinaia di metri i poliziotti so-

no riusciti a bloccare i due, grazie anche all'intervento di un'altra pattuglia della polizia stradale chiamata in ausilio. Identificati nel 33enne Nader Hamouda e nel 38enne Mohsen Attia, sono stati arrestati con l'accusa di detenzione e spaccio di sostanze stupefacenti. Entrambi sono clandestini, senza fissa dimora sul territorio nazionale ma domiciliati a Modena, e hanno precedenti per reati specifici. Tra l'altro il 38enne era stato di recente scarcerato dopo una condanna per lo stesso reato. E dagli accertamenti è emerso che il 33enne, che guidava la Bmw, non aveva mai conseguito la patente.

Ieri i due sono stati accompagnati in Tribunale per la convalida dell'arresto e in udienza il giudice, concedendo i termini di difesa su sollecitazione dell'avvocato, ha disposto la misura della custodia cautelare in carcere in attesa che venga celebrato il processo a loro carico.

PROVINCIA DI MODENA
I.T.C. MEUCCI VIA DELLO SPORT 3 CARPI (MO)
ESITO DI GARA
CIG 6473614345

È stata aggiudicata la gara a procedura aperta per il progetto di ampliamento. Determinazione Area Lavori Pubblici n. 23 del 29/02/2016 esecutiva il 02/03/2016. Impresa aggiudicataria: Cooperativa Cattolica di Costruzioni Edili Soc. COOP. con sede in Reggio Emilia viale Timavo n. 97. Importo di aggiudicazione: E. 1.654.653,77.

IL RESPONSABILE DEL PROCEDIMENTO
DIRETTORE AREA LAVORI PUBBLICI
ING. ALESSANDRO MANNI

SPACCIO La squadra Mobile ha sgominato un'organizzazione con 10 ordinanze cautelari

Stroncata banda a Bologna, nei guai anche Conte

Catturato il 50enne attore televisivo che era finito anche nel mirino della Dia

Un modenese in un giro di droga a Bologna. Con dieci ordinanze di custodia cautelare (otto delle quali eseguite), infatti, la squadra mobile della questura del capoluogo regionale ha smantellato una banda che avrebbe gestito un vasto traffico di marijuana e cocaina. Gli investigatori hanno individuato, in un casale di campagna a Sala Bolognese, quello che è ritenuto il «fortino» dell'organizzazione come si è evinto dalle registrazioni audio e video grazie all'installazione di una telecamera esterna e di un microfono ambientale. In un blitz il 17 dicembre la polizia ha trovato, in una botola sotto il fienile, quasi 40 kg di ma-

rijuana e un kg di cocaina. A capo dell'organizzazione c'era, per gli investigatori guidati dai pm Roberto Ceroni e Francesco Caleca, il calabrese Francesco Ventrici, 43 anni, che nell'ordinanza del gip del Tribunale felsineo Alberto Gamberini è definito «soggetto con un curriculum criminale di tutto rispetto», in contatto con persone «di elevata caratura criminale» e in grado «di reperire ingenti somme di denaro per l'acquisto di partite di stupefacenti». L'uomo nel 2011 finì nell'operazione antidroga «Due Torri connection».

Nel corso dell'indagine, avviata lo scorso agosto e ribattezzata «Pigna d'oro», è emer-

so che gli indagati comunicavano tra loro utilizzando telefonini di marca Blackberry con schede sim statunitensi modificate in Olanda, in modo tale da essere «criptate» e quasi impossibili da intercettare con le tradizionali tecniche.

Fra gli arrestati come si diceva in apertura c'è anche un modenese, residente a Castelnuovo: si tratta di Girolamo Conte, tarantino di 50 anni che, col nome di «Jimmy Conte», ha lavorato come attore in alcune fiction televisive di carattere poliziesco, oltre che come stuntman. Conte tra il 2014 e il 2015 aveva subito da parte della Dia prima il sequestro e poi la confisca di beni pari a circa 4 milioni di euro.

GRANDE SVENDITA

DA FALLIMENTO

DI MOBILI DA UFFICIO NUOVI



**SCRIVANIE
IN LEGNO
O CRISTALLO**



**ARMADI
BANCHI RECEPTION
TAVOLI RIUNIONE**



CI SIAMO TRASFERITI IN VIALE VIRGILIO N.52/F

APERTO DAL LUNEDÌ AL VENERDÌ

PER INFO 349 1016539

bini.loris@tiscali.it - WWW.SORINARREDAMENTI.COM

R.F. Recuperi Fallimentari

MERCE IN PRONTA CONSEGNA

LA SANITÀ DEL FUTURO Aggiudicati i lavori per la struttura di via Fanti. Investimento da 5milioni e 800mila euro

Casa della salute, lavori al via dopo l'estate

Oltre 50 ambulatori dietro la stazione

La prima Casa della Salute di Modena, 2.250 metri quadrati su quattro piani, sorgerà in via Fanti nell'area nord della città. Un investimento di 5milioni e 800mila euro che nell'arco di circa due anni porterà al completamento di uno dei principali punti di riferimento per la salute dei cittadini modenesi. I lavori, aggiudicati ai primi di marzo a un raggruppamento di imprese, inizieranno in settembre, una volta completata la progettazione esecutiva, e si concluderanno in 18 mesi. L'apertura della Casa della Salute è prevista entro l'estate del 2018. Il progetto, finanziato con fondi dello Stato e della Regione Emilia Romagna, rientra nell'accordo di programma tra Azienda Usl e Comune di Modena per la definizione delle sedi destinate a servizi sanitari.

«Passaggio fondamentale»

«L'avvio delle Case della Salute, come quello dello spostamento del Servizio dipendenze patologiche - afferma il sindaco Gian Carlo Muzzarelli - costituisce uno tra i passaggi fondamentali del Piano sedi, che insieme all'Azienda sanitaria abbiamo definito per continuare a garantire elevati standard di qualità nell'assistenza ai cittadini. L'esperienza nuova della Casa della Salute valorizza anche il legame con il territorio, la comunità locale, il volontariato, l'integrazione delle politiche per la salute, il coinvolgimento degli operatori sociosanitari. Costituisce un modo per facilitare percorsi e rapporti tra i servizi e i cittadini, per restituire alla popolazione una visione unitaria



del problema salute, non solo come diritto di ogni cittadino, ma anche come interesse della collettività».

Sistema territoriale

La Casa della salute di Modena qualificherà ulteriormente il sistema delle cure territoriali, sarà la sede di accoglienza ed erogazione dei servizi sanitari, sociosanitari e socio assistenziali rivolti agli oltre 48mila abitanti del Quartiere 2 Crocetta, San Lazzaro, Modena Est. «La prima Casa della Salute di Modena si connoterà per il



suo orientamento alla tutela della salute della donna, del bambino e delle giovani generazioni - spiega il direttore generale dell'Ausl di Modena Mas-

simo Annicchiarico - senza dimenticare i bisogni legati alle cronicità. L'evoluzione socio demografica della popolazione modenese rende necessario avviare percorsi di sviluppo della capacità dell'intera società di contribuire al mantenimento di un patrimonio come la salute, che riguarda tutta la comunità. La Casa della Salute consentirà la piena integrazione fra le politiche sanitarie della promozione della salute e della prevenzione, e quelle della risposta sociosanitaria».

La struttura

L'accesso alla struttura sarà in via Fanti, nell'area dell'ex Torrefazione Molinari, all'altezza della stazione ferroviaria. Un grande open space centrale accoglierà gli utenti che, attraverso percorsi appositamente studiati, potranno agevolmente accedere agli oltre 50 ambulatori della struttura. Fra questi, gli studi dei medici di famiglia e dei pediatri di libera scelta, ambulatori infermieristici, ambulatori specialistici, oltre alle aree dedicate all'accoglienza, sale riunioni. L'open space centrale e i percorsi a tutti i piani saranno illuminati naturalmente dalla copertura 'vetrata'. L'edificio sarà costruito con il massimo rispetto per l'ambiente utilizzando materiali ecocompatibili, secondo principi bioclimatici e con tecnologie rinnovabili.



CASA DELLA SALUTE

Qui sopra e a sinistra, i rendering della nuova struttura di via Fanti.

A sinistra, l'assessore al Welfare Giuliana Urbelli, il sindaco Gian Carlo Muzzarelli e il direttore generale dell'Ausl Massimo Annicchiarico. A destra, alcuni momenti della presentazione della Casa di Fausta, con il sindaco Muzzarelli... travolto dai palloncini

SERVIZI La nuova struttura punta a diventare un riferimento certo per l'accesso alle cure

Dall'assistenza primaria ai disturbi psichiatrici

Quattro piani per 80 professionisti

Un punto di riferimento certo rivolto ai cittadini per l'accesso alle cure, un luogo in cui si concretizzano accoglienza, orientamento ai servizi, continuità dell'assistenza e gestione delle patologie croniche. Queste le principali caratteristiche delle Case della Salute, che nascono per garantire ai cittadini una maggiore tutela attraverso la presa in carico nei percorsi clinico-assistenziali. Un approccio innovativo centrato sul farsi carico dei bisogni legati alla salute, sulla continuità dell'assistenza e sulla collaborazione fra professionisti nella prevenzione, assistenza, cura e riabilitazione.

La Casa della Salute in via Fanti accoglierà diversi servizi in ben 53 ambulatori: sportello unico (accoglienza, prenotazione, presa in carico), assistenza primaria (medici di medicina generale e pediatri di libera scelta organizzati in gruppi), ambulatori infermieristici e per la cronicità, per la presa in carico dei disturbi psichiatrici minori (ansia, de-



pressione, attacchi di panico), ambulatori specialistici, consultorio familiare e attività di pediatria di comunità, servizio diabetologico. Al suo interno lavoreranno circa 80 operatori tra medici, specialisti, infermieri, personale amministrativo, ginecologi e ostetriche, dietiste, assistenti sociali e sanitarie.

Nel quartiere, che è sede di

un polo sociale, è già presente un'importante offerta di servizi: 43 studi medici di famiglia, sei pediatri, due centri prelievi, sette punti prenotazione presso le farmacie e due presso gli ipermercati, 17 ambulatori di specialistica e diagnostica, ambulatori di medicina dello sport, ambulatori vaccinali pediatrici, centro di salute mentale, cinque strutture

residenziali e una semiresidenziale per anziani. Sono inoltre 313 le istituzioni no profit attive nel quartiere attorno alle quali ruotano oltre 5 mila volontari e con le quali è già cominciato un percorso di collaborazione in vista della realizzazione della nuova struttura.

La progettazione della Casa della Salute è l'occasione per riorganizzare i percorsi di cura già presenti con particolare attenzione ai modelli innovativi di presa in carico e assistenza per l'infanzia, l'adolescenza e le donne e con la presa in carico degli adulti affetti da malattie croniche secondo il modello della medicina di iniziativa. Esempi concreti riguardano i nuovi percorsi di chiamata attiva e monitoraggio specialistico per contrastare le complicità degli oltre 2.700 cittadini del quartiere affetti da diabete mellito. Un'altra esperienza innovativa è quella avviata grazie a un gruppo di medici di famiglia e fisioterapisti per l'educazione dei pazienti alla gestione del mal di schiena.

DIPENDENZE L'edificio nascerà sulla Nonantolana

Sert, la nuova sede sarà pronta nel 2018

La realizzazione della nuova Casa della Salute si inserisce nell'ambito degli accordi tra Azienda Usl e Comune di Modena per la definizione delle sedi destinate a servizi sanitari. Un'altra importante linea di indirizzo dell'accordo è costituita dalla realizzazione della nuova sede del Servizio Dipendenze Patologiche (Sert). Il Comune di Modena ha ceduto all'Azienda Usl il diritto di superficie di un terreno di 2.650 metri quadrati situato in via Nonantolana 1010. Nell'area, dove già ora insiste un vecchio immobile in disuso che sarà demolito, nascerà il nuovo Servizio dipendenze patologiche, in una struttura circondata da aree verdi, che avrà una superficie di 750 metri quadrati. L'Azienda Usl ha già avviato la progettazione della struttura con un investimento complessivo di 1 milione e 500 mila euro. L'aggiudicazione è prevista per settembre 2016, nel novembre dello stesso anno dovrebbero iniziare i lavori il cui termine è previsto nel 2018.

La sede in via Nonantolana offrirà spazi più ampi ed è stata progettata per avere ambienti idonei ad attività di cura e riabilitazione che garantiranno livelli ottimali di assistenza ai pazienti, superiori agli attuali e con un impatto migliorativo sulla qualità delle cure. La nuova sede si sviluppa su un unico piano, con un aumento consistente degli spazi, contribuendo al miglioramento della qualità degli interventi per i cittadini e alla sicurezza sul lavoro del personale. Il trasferimento dell'attuale sede del Servizio dipendenze patologiche da via Sgarzeria a via Nonantolana consentirà il superamento dei problemi legati alla sede in centro storico e migliorerà l'accessibilità al servizio. La nuova sede è raggiungibile con il trasporto pubblico e mette a disposizione un ampio parcheggio gratuito. Inoltre, il contesto, a minore densità abitativa, permette di tutelare in misura molto maggiore la riservatezza di chi si rivolge al servizio.



VIA CAMPI Il progetto voluto dall'Aseop è stato realizzato in un solo anno

La Casa di Fausta ora è realtà Accoglierà i bimbi e le loro famiglie

Tanti palloncini colorati e la certezza di aver realizzato in un solo anno quello che all'inizio sembrava un sogno: è nata così la 'Casa di Fausta', la struttura di via Campi, di fianco al Policlinico, fortemente voluta dall'Aseop, l'Associazione sostegno Ematologia Oncologia pediatria. Una struttura di accoglienza per i bambini curati al Policlinico e per i loro familiari, intitolata a Fausta Massolo, primario del reparto di Oncematologia pediatria dell'azienda fino al 1999, anno della sua scomparsa.

All'inaugurazione, martedì mattina, hanno partecipato circa 350 persone, tra cui le autorità cittadine, dal sindaco Gian Carlo Muzzarelli ai rappresentanti delle forze dell'ordine, dal direttore generale del Policlinico Ivan Trenti alla madrina della Casa,

Lorella Cuccarini. «Un momento di sorriso e di speranza in una giornata sconvolta dagli attentati di Bruxelles - ha detto il primo cittadino - mentre abbiamo ancora testa e cuore rivolti alla studentessa universitaria di Unimore sottoposta a una lunga operazione dopo l'incidente in pullman in Spagna. Un pensiero e un 'grazie' all'indimenticabile Fausta Massolo, a cui è dedicata la Casa, un grande grazie ad Aseop, ai volontari, a tutti coloro che hanno donato e contribuito per la Casa, alla passione ed umanità di medici ed infermieri. Le istituzioni sono state al loro fianco aiutando e favorendo la costruzione della Casa, avvenuta in meno di un anno, e continueremo a supportare chi aiuta bimbi e famiglie in momenti così difficili».



SOLIDARIETÀ Una delegazione del Festival del Gioco del 2 e 3 aprile era presente all'inaugurazione

Da 'Play' tanti giochi per i piccoli ospiti della struttura

Alberghini (Club TreEmme): «Un piccolo gesto per rendere meno faticosi i momenti della malattia»

IL COMMENTO Il presidente Aseop Erio Bagni
«Pubblico e privato insieme possono fare grandi cose»

«Questa è la dimostrazione che pubblico e privato, quando lavorano insieme, possono fare cose di grande qualità». Così, il presidente Aseop Erio Bagni commenta l'inaugurazione della Casa di Fausta: «Una struttura in bioedilizia - spiega - con quattro appartamenti per ognuno dei tre piani, mentre nel sottotetto c'è una lavanderia con lavatrici e asciugatrici e al piano terra c'è uno spazio comune». Ma le novità non finiscono qui: «Entro qualche mese - riprende il presidente dell'Associazione sostegno Ematologia Oncologia pediatria - inaugureremo un piccolo parco nel quale potranno giocare i bambini ospitati dalla struttura e quelli che si trovano al Policlinico. La Casa di Fausta - conclude Bagni - è nata con l'obiettivo di migliorare la qualità della vita dei bambini durante i ricoveri, ma anche per alleggerire i costi per la sanità pubblica».

C'era anche una piccola delegazione degli organizzatori di Play, il Festival del Gioco in programma i prossimi 2 e 3 aprile presso il quartiere fieristico di Modena all'inaugurazione, martedì scorso, della Casa di Fausta, moderna struttura realizzata da Aseop per ospitare le famiglie dei bambini curati presso l'oncologia pediatrica del vicino Policlinico. Una presenza che avevo lo scopo di dire prima di tutto grazie ai volontari di Aseop che con caparbietà e determinazione hanno trasformato in realtà un sogno i cui benefici ricadranno sull'intera comunità modenese. «Il gioco è sinonimo di vita e di gioia e per que-



sto abbiamo pensato che donare alcuni giochi in scatola da mettere a disposizione degli ospiti della Casa di Fausta

potesse essere un piccolo gesto utile per rendere meno faticosi i momenti della malattia», ha sottolineato durante

la consegna un emozionato Alessandro Alberghini del Club 'TreEmme', tra gli organizzatori con ModenaFiere di Play - Festival del gioco. Alla semplice cerimonia tenuta a margine dell'inaugurazione, alla quale hanno partecipato diverse decine di persone, era presente anche la giovane presidente del Club 'TreEmme' Eleonora Ferrari. La donazione è stata possibile grazie anche alla sensibilità di diverse case editrici specializzate in giochi da tavolo; Giochi Uniti, Asterion, dV Giochi, Gheno Games e Red Glove, che saranno presenti tra molte altre alla ottava edizione di Play con le loro novità.

A cosa servono i QR di Prima Pagina?

Ad ascoltare le notizie che non puoi leggere: in auto o mentre cammini, quando non hai tempo di farlo.

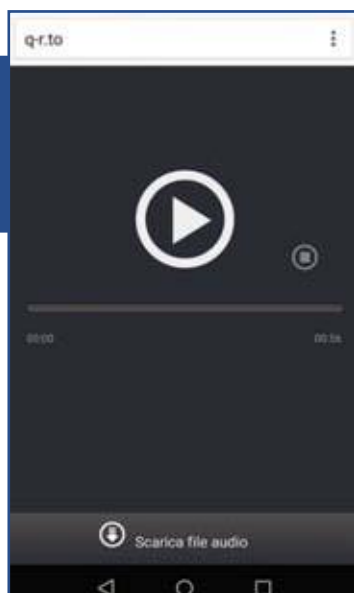

ATTENZIONE:

Per leggere i codici non serve nessuna App dedicata ma qualsiasi App di lettura QR scaricabile negli store per Android, Ios e Windows Phone

A vedere video notizie, gallerie fotografiche, video interviste, legate alle notizie di tuo interesse.

A guardare i video più popolari e virali: ogni giorno selezioneremo un video tra i più seguiti e divertenti della rete.

A seguire direttamente i protagonisti dello sport locale: dalla serie A ai dilettanti, dal calcio al volley, al podismo alle bocce con tante immagini e video extra.



Ad approfondire le notizie accedendo direttamente alle raccolte di articoli sullo stesso argomento.



SAN DONNINO L'assessore Jacobazzi e il consigliere Chincarini su 'no' della Sovrintendenza

«Complanarina, opera fondamentale» «Progetto gestito male dal Comune»

Prendiamo atto del parere negativo espresso dalla Sovrintendenza sul progetto della complanarina modificato dalla Società autostrade per l'Italia (Aspi) per ridurre l'impatto su Villa



San Donnino (o Villa Lonardi). Ci auguriamo che si riesca a trovare una soluzione per riuscire a realizzare in tempi brevi un'opera fondamentale per il territorio modenese». L'assessore alla Mo-

bilità del Comune di Modena Gabriele Jacobazzi interviene così il giorno dopo la Conferenza dei Servizi che si è svolta a Roma rispetto al progetto della complanarina, che prevede l'affiancamento

del nuovo tratto di tangenziale all'autostrada A1, a esclusione della parte prima dell'innesto sullo svincolo per il casello autostradale di Modena sud, dove è stata proposta un'ampia curva verso sud per evitare di impattare Villa San Donnino (o Villa Lonardi), tutelata con decreto della Sovrintendenza regiona-

le per i Beni e le Attività culturali dell'Emilia Romagna.

La Conferenza dei servizi, che ha registrato il parere positivo di tutti i soggetti coinvolti eccetto la Sovrintendenza, si chiuderà una volta giunti i pareri formali. A seguire sarà il ministero delle Infrastrutture e dei trasporti a valutare eventuali soluzioni alternative per arrivare alla realizzazione dell'opera.

«L'avevamo detto...».

E a commentare il 'no' della Sovrintendenza è Marco Chincarini, consi-



gliere comunale del gruppo 'Per me Modena': «Non è mai bello affermare 'l'avevamo detto' - spiega - si rischia di peccare di presunzione o, come direbbero a Modena, di 'gufare'». Non resta però che prendere atto del fatto che è andata

esattamente come avevamo previsto con anticipo. Non stupiscono dunque più di tanto le decisioni prese a Roma rispetto alla complanarina.

Arrivare impreparati all'appuntamento ha significato una sola cosa - incalza Chincarini - un balzo all'indietro. Le ra-

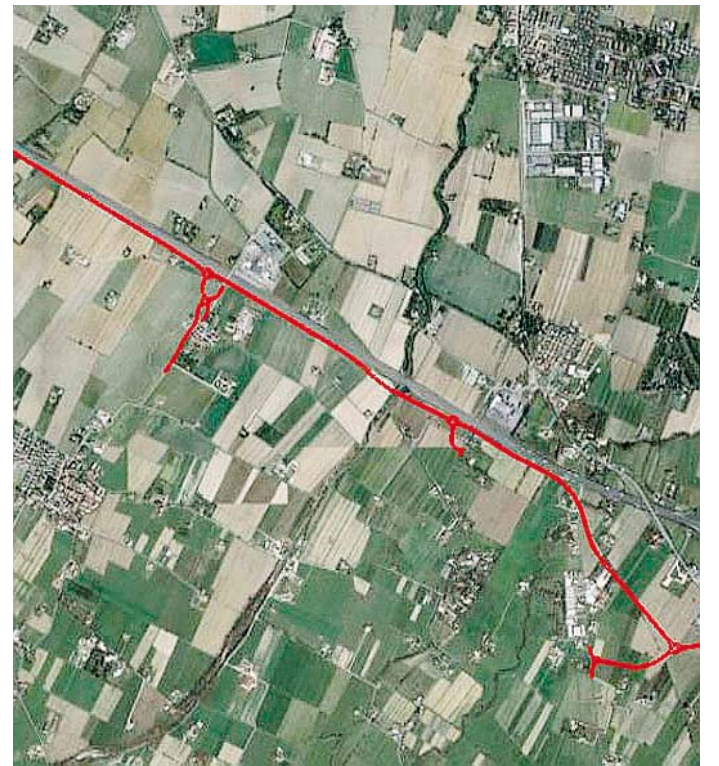

COMPLANARINA Sopra, il percorso del tratto di tangenziale che collegherà Cantone del Mugnano al casello di Modena sud. A sinistra, villa Lonardi di San Donnino. Nei riquadri, sopra l'assessore Gabriele Jacobazzi, sotto il consigliere Marco Chincarini ('Per me Modena')

gioni della Soprintendenza non ci sorprendono: Villa Lonardi, già pesantemente impattata dalla presenza dell'autostrada A1, ha avuto l'estensione

anche sui terreni propri per preservarla. Abbiamo già ricordato l'importanza storica della villa e l'attrattiva che ha dal punto di vista turistico. Ragioni che per altro ci avevano spinto a presentare un ordine del giorno condiviso da tutte le forze d'opposizione e votato anche dal Pd - incalza il consigliere - consapevoli che l'idea della città non deve essere dettata dai ricorsi al Tar, prendiamo le distanze da questo modo di progettare assolutamente



non condivisibile e che arriva a portare le sentenze all'esasperazione come accaduto per il garage Ferrari o del Polo Sant'Agostino. Nel caso specifico di Villa Lonardi, i cosiddetti progetti alternativi che ora vengono richiesti dalla Soprintendenza non sono nemmeno stati presi in considerazione. Un'altra perdita di tempo per città e cittadini che ritarda un'opera fondamentale per la viabilità modenese.

Senza contare l'ennesima situazione in cui la responsabilità viene addossata agli altri, vedi in questo caso la Soprintendenza per un progetto che, se fosse stato gestito meglio, il Comune avrebbe potuto evitare tutto ciò».

EDUCAZIONE 0-3 I dati emersi dall'indagine qualitativa sono stati illustrati ieri in commissione

Nidi, genitori soddisfatti dei servizi Ma chiedono rette più basse e flessibilità

Si conferma elevato il grado di soddisfazione dei genitori di Modena relativamente ai servizi educativi rivolti alla fascia 0/3 anni, indipendentemente dal tipo di gestione, comunale o convenzionata, come dimostrano le indagini di customer satisfaction, ma cambia la società e cambiano anche le richieste delle famiglie modenesi. Se il nido a Modena è indiscutibilmente utile e deve rimanere, è pur vero che 'le rette sono alte' e il servizio non abbastanza flessibile rispetto alle esigenze lavorative, nel quadro di una società in rapido cambiamento, dove consapevolezza delle famiglie e condivisione delle scelte educative hanno assunto un ruolo importante. Lo dicono i dati emersi da un'indagine qualitativa sui Servizi 0-3 condotta dall'ufficio Organizzazione, qualità e ricerche del Comune di Modena, già condivisa con i Comitati genitori e presentata ieri anche in Commissione consiliare dal sociologo Vittorio Martinelli e dall'assessore alla Scuola Gianpietro Cavazza.

L'indagine ha interpellato tutti i genitori con figli frequentanti le scuole d'infanzia della città, quindi sia famiglie che si sono avvalse del servizio di nido che quelle che non lo hanno fatto. Complessivamente sono 627 i questionari compilati on line dai genitori

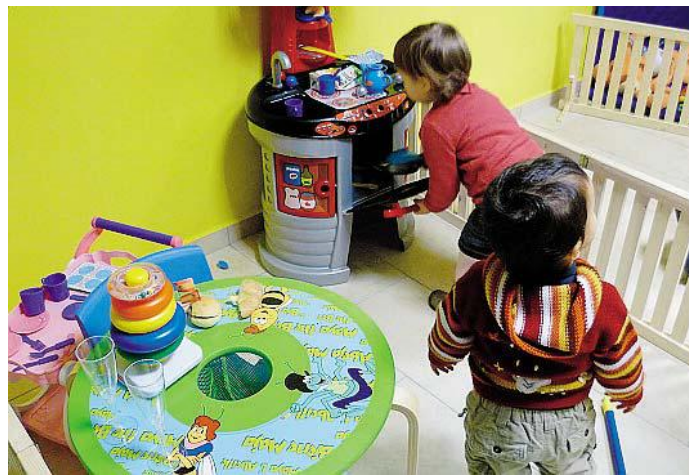

che hanno accettato di partecipare alla ricerca. L'indagine è stata preceduta dalla realizzazione di tre focus group a cui hanno ugualmente partecipato genitori di figli che hanno frequentato il nido e altri che non se ne sono serviti. Nell'ambito dei focus sono emerse le richieste diversificate che le famiglie pongono all'amministrazione pubblica a sostegno della vita familiare. Da una parte, un'organizzazione del lavoro sempre più flessibile che tende a cambiare nel tempo e le diverse relazioni con i nonni rendono molto differenti le esigenze dei nuclei in cui entrambi i genitori lavorano (si parla spesso di 'famiglie affaticate' ed è ricorrente il termine 'incastrato' per definire l'organizzazione familiare); dall'altra non è semplice nemmeno l'organizzazione della vita quoti-

diana dei genitori che hanno scelto di non mandare i figli al nido.

Dalle istanze ('flessibilità giornaliera e rispetto al periodo di apertura per adeguare il servizio ai tempi del lavoro'; 'nido piccolo e vicino a casa'); dalle considerazioni ('ruolo diverso che oggi hanno i nonni', 'consapevolezza delle scelte') e dalle proposte ('nido a gettone', 'più centri bambini genitori', 'soluzioni d'emergenza ma qualificate') emerse all'interno dei focus sono nate le oltre 70 affermazioni che compongono l'indagine. Ad ogni affermazione è stato chiesto ai genitori di dare un voto da 1 a 10; una ventina di queste sono state largamente condivise, hanno cioè ottenuto un punteggio complessivamente superiore a 7.

Al vertice della classifica alcune considerazioni di tipo e-

conomico, di accessibilità e flessibilità del servizio. C'è innanzitutto ampia convergenza sul fatto che 'la retta è in generale troppo alta' (punteggio 8,7), che 'oggi i genitori portano meno i figli al nido perché la crisi economica si fa sentire' (8,3) e che 'bisognerebbe pagare una retta solo per i giorni di frequenza' (8) e 'applicare sconti significativi per i fratelli' (7,8). Punteggi analoghi li hanno ottenuti affermazioni relative all'accessibilità del servizio: 'il nido deve essere il più possibile vicino all'abitazione dei genitori o dei nonni' (punteggio 8,2) e alla flessibilità. Non arriva infatti alla sufficienza la considerazione che 'occorre mantenere i nidi come sono'. Per i genitori, invece, 'bisogna estendere i servizi alternativi ai nidi perché stanno cambiando le esigenze delle famiglie' (8). Considerazione confermata dall'alto grado di condivisione ottenuto da: 'il nido va tenuto aperto a luglio' (7,8); 'i periodi di chiusura dovrebbero avere più o meno la durata delle ferie' (7,7); 'bisogna estendere il servizio dei centri bambini e genitori' (7,7). Apprezzate anche l'idea di 'un servizio privato di emergenza, a pagamento ma certificato e controllato dal Comune, per quando il bambino si ammala' e 'di un nido a gettone, ma solo se di qualità' (7,2).

IL VIDEO VIRALE



TORRE CIVICA Una delibera ha corretto il tariffario, fermo a 2 euro: ora ne servono 3

Ghirlandina più bella ma... più cara Nel 2016 biglietto aumentato del 50%

di LUCA GARDINALE

Non che la visita non valga quell'euro in più, anzi: se già lo valeva prima, adesso che il piano dei Torresani è stato restaurato, salire su è ancora più bello. Resta il fatto che con l'anno nuovo la Ghirlandina si è fatta più bella, ma... anche un po' più cara. Lo 'scatto', che nella realtà aveva portato i biglietti a passare da 2 a 3 euro già da gennaio, ha però avuto bisogno di una delibera di giunta ad hoc per essere avallato.

Delibera che il 15 marzo scorso ha così modificato quanto previsto dal tariffario dei servizi comunali per il 2016 approvato il 29 novembre scorso. Tariffario che, appunto, confermava il costo di 2 euro per il biglietto intero per accedere alla torre, anche se in realtà dal 1 gennaio chi vuole visitare la Ghirlandina ne paga 3. «Un mero errore di trascrizione», precisa la nuova delibera di giunta, che ritocca così il costo d'ingresso, che fa capo al settore 'Economia, promozione della città e servizi al cittadino': non più 2 euro, come pagato da ogni cittadino fin al 31 dicembre scorso, ma 3, prezzo già corrisposto da chiunque sia salito da gennaio ad oggi. La delibera registra dunque la variazione di prezzo: +50%...

Il restauro

Questione biglietti a parte, dieci giorni fa erano stati completati il restauro delle due panche cinquecentesche di pietra bianca, ammonitici veronesi, e la pulitura della superficie delle colonne angolari e delle mensole sovrastanti. Interventi finanziati dal Lions club Modena Host e

progettati dal Comune di Modena, che hanno consentito il completamento dei lavori al piano dei Torresani, il punto panoramico a circa 40 metri d'altezza a cui si arriva dopo 200 scalini della torre simbolo della città che, insieme al Duomo e a piazza Grande, è riconosciuta dall'Unesco patrimonio dell'umanità.



TORRE CIVICA
A destra, un'immagine della Ghirlandina. A sinistra, il Qr code per vedere il video del piano restaurato



SCUOLE Sottoscritta ieri l'intesa. Muzzarelli: «Così salvaguardiamo un patrimonio professionale importante»

Istituto Fermi, firmato l'accordo sul personale 46 insegnanti e 4 Ata passano al ministero

Docenti e il personale non docente dell'Istituto Fermi di Modena hanno sottoscritto ieri, nella sede dell'istituto, l'accordo che sancisce il passaggio definitivo dalla Provincia al ministero dell'Istruzione. L'accordo riguarda 46 insegnanti e quattro dipendenti Ata, mentre altri cinque dipendenti Ata restano alla Provincia sulla base di un accordo tra viale Martiri e ministero.

Per il presidente della Provincia Gian Carlo Muzzarelli si tratta «del



completamento di un percorso avviato nel 2007 con la statalizzazione dell'istituto scolastico, fiore all'occhiello del nostro territorio. In questo

modo salvaguardiamo un patrimonio professionale importante di una scuola eccellenza riconosciuta a livello nazionale».

Il risparmio per la Provincia è di circa due milioni e 400mila euro all'anno, che saranno destinati all'attività di gestione delle competenze principali: dalla viabilità all'edilizia scolastica, nell'ambito della quale è confermato l'impegno a qualificare ulteriormente spazi e servizi offerti dal Fermi. Sono in corso, infatti, i lavori di ampliamento nell'area adiacente l'istituto. Con un investimento di oltre un milione e mezzo di euro viene realizzata una palazzina destinata a ospitare

un polo per il sostegno e la ricerca nel settore agroalimentare, con un laboratorio d'analisi dedicato allo studio delle eccellenze modenesi, prima fra tutte l'aceto balsamico, a supporto del nuovo indirizzo di chimica, biotecnologie e materiali.

In tutto saranno realizzate otto nuove aule e tre laboratori al fine di dare un'adeguata risposta all'esigenza di spazi per le attività didattiche, per un totale di 200 alunni. La scuola attualmente ha oltre mille studenti e l'istituto è in continua crescita.

MESSAGGIO DI AUGURI Il vescovo don Erio alla città in vista della solennità della Resurrezione

«Pasqua, il Signore ci chiede di 'essere' domenica per i tanti che vivono un perenne venerdì»

In vista della Pasqua di Resurrezione, riceviamo e pubblichiamo il messaggio di auguri alla città del vescovo don Erio Castellucci.

Per tutti, cristiani e appartenenti ad altre religioni, credenti e non credenti, la Pasqua è un segno incoraggiante. Legata fin dall'inizio della sua celebrazione al risveglio primaverile della natura, alla fioritura delle piante dopo l'inverno, al progressivo allungamento del giorno rispetto alla notte, la Pasqua è richiamo alla vita che vince la morte, alla luce che vince il buio, ai profumi che ricominciano a spandersi sul terreno.

Coloro che credono in Cristo risorto danno alla Pasqua un significato ancora più profondo: è la risurrezione dopo la morte. Un fatto che al di fuori della fede è incredibile; una speranza che sembra contraria alla realtà, eppure sostiene l'esistenza di milioni di persone. Noi credenti siamo convinti che se la morte fosse la fine di tutto, la nostra vita terminerebbe in un vuoto senza sen-



so, si risolverebbe in un accumulo di gioie senza sbocco, tristezze senza riscatto, progetti senza esito, attese senza futuro. Se Cristo invece è risorto, allora la parola morte non è più l'ultima, ma diventa la penultima; allora è possibile mantenere accesa la lampada della speranza anche dentro al buio della morte.

I tre giorni culminanti sono il venerdì, il sabato e la domenica. Questi giorni hanno un valore per tutti. Il venerdì santo è l'esperienza del dolore e della prova. Quanti venerdì dobbiamo attraversare! Il venerdì del lutto, per alcuni tal-

mente grave da incidere profondamente e per sempre; i venerdì della malattia, della povertà, dell'incomprensione e della divisione; i venerdì nei quali tutto sembra andare male e rischiamo di perdere fiducia nella vita stessa. Una volta, quando ero in parrocchia, un signore che era rimasto vedovo e non aveva parenti mi disse questa frase pesante: 'Per me la vita è un venerdì santo'. Come in ogni settimana, puntualmente, arriva il venerdì, così nella nostra vita, puntualmente, arriva il passaggio della prova.

Il sabato santo è l'esperienza

del silenzio e dell'attesa. Per noi credenti, è il momento del sepolcro di Gesù, che poi viviamo letteralmente quando accompagniamo qualche persona cara al cimitero, sapendo che quello è solo un luogo di passaggio e non è la sistemazione definitiva. Ma il sabato è simbolo anche di un'attesa piena di speranza, di un silenzio che prepara alla festa. Come dice Leopardi nella poesia *Il sabato del villaggio*, 'questo di sette è il più gradito giorno'. Perché l'attesa di una gioia è già in se stessa un'attesa gioiosa. La nostra vita attraversa anche questa esperienza, quando attendiamo di amare e di essere amati, quanto aspettiamo qualche persona cara, quando stiamo per raggiungere una meta desiderata.

Ma la pienezza della gioia è nella domenica, giorno nel quale il Signore risorge dal sepolcro. Senza la domenica, la nostra settimana sarebbe spezzata, sarebbe attesa inutile; senza la vita eterna, la nostra vita terrena sarebbe tensione verso un traguardo inesistente. Il dolore non è fine a se stesso, ma è passaggio verso

SINDACATI Le perplessità delle sigle sull'accordo

«Per il personale perdita economica inaccettabile»

«La statalizzazione dell'Istituto Fermi di Modena costituisce un prezioso arricchimento per la scuola statale, che ne acquisisce le elevate competenze. I sindacati Flc-Cgil, Cisl-Scuola, Uil-Scuola, Federazione Gilda-U-nams, Snals-Confsal non possono però non rilevare il permanere di criticità». Lo fanno sapere le sigle sindacali, secondo le quali «l'inquadramento del personale Ata che ha scelto di transitare dalla Provincia allo Stato comporta una perdita economica inaccettabile dal punto di vista sindacale, ragione per cui le rispettive organizzazioni sindacali nazionali non hanno sottoscritto il contratto proposto dal Miur, che ha quindi emanato un atto unilaterale. La cornice normativa di riferimento si è dimostrata assolutamente inadeguata a garantire diritti e tutele, con ripercussioni sullo stipendio del personale Ata che si spera vengano tempestivamente sanate con opportuni provvedimenti volti a garantire il recupero delle somme non percepite. Quanto al personale docente, a differenza dei docenti a tempo indeterminato degli istituti statali quelli del Fermi, non hanno ricevuto il bonus di 500 euro, la cosiddetta 'Carta del docente', subendo quindi una disparità di trattamento a cui speriamo si porrà presto rimedio attraverso l'erogazione della somma. Nonostante gli evidenti limiti della Card, non è infatti tollerabile alcuna disparità di trattamento».

l'amore pieno: questo è il messaggio del mattino della domenica. Solo che noi cristiani, per essere credibili, non possiamo limitarci ad andare a Messa nel giorno di Pasqua; il Signore ci chiede di farci noi stessi Pasqua, di essere noi stessi la domenica, per tante persone tristi e svantaggiate

che vivono in un perenne e faticoso venerdì o in un continuo sabato di attesa. Il Signore è risorto dai morti, e deve risorgere anche nei nostri cuori, perché noi diventiamo segni di risurrezione per tanti.

Buona Pasqua a tutti!

(don Erio Castellucci
Vescovo di Modena e Nonantola)

INDUSTRIA E LAVORO Nella ceramica di Frassinoro agitazione per stipendi e futuro dello stabilimento

Terre della Badia «strategica» per la montagna

Da Dem e Sel la richiesta: «La Regione che fa per tutelare?»

FRASSINORO

La Regione Emilia-Romagna dica «quali azioni e quali strumenti» intende mettere in campo per «tutelare il sito produttivo modenese della ceramica Terre della Badia, una delle polarità strategiche in termini occupazionali e di indotto per la comunità di Frassinoro». A chiedere a viale Aldo Moro di fare qualcosa per i 90 dipendenti dello stabilimento di Frassinoro e gli 11 di quello di Fiorano, che da giorni scioperano e danno vita a un presidio proprio davanti allo stabilimento di Frassinoro per ottenere il pagamento dello stipendio di febbraio e il versamento del Tfr e delle quote di fondi pensione arretrati sono, in un'interrogazione alla giunta, sette consiglieri del Partito democratico e di Sel, in primis la dem Luciana Serri. Il sito produttivo di Frassinoro, sottolineano gli esponenti della maggioranza, «costituisce un bacino strategico di occupazione per tutta l'area montana di riferimento». I consiglieri rimarcano poi la vertenza avviata dai lavoratori e dai sindacati «per la tutela dei posti di lavoro e della realtà produttiva», ricordando



MOBILITAZIONE Due momenti degli scioperi davanti all'azienda. Nel riquadro il consigliere regionale Luciana Serri

anche che «la comunità di Frassinoro si è mobilitata a sostegno dell'iniziativa». Gli esponenti dem e vendoliani osservano, inoltre, che «è stato avviato un tavolo di confronto istituzionale alla Provincia di Modena, a

Col sito di Fiorano sono un centinaio gli addetti in sciopero. Anche oggi e domani

cui partecipano le rappresentanze dei lavoratori, il Comune di Frassinoro, la Provincia e la Regione, per trovare una soluzione alla vertenza», dando una risposta alle richieste dei lavoratori e presentando «un piano

che garantisca continuità produttiva e prospettive occupazionali per i dipendenti».

In Provincia, le trattative si sono per ora concluse con un nulla di fatto, fa sapere la Cgil di Sassuolo, che ha proclamato lo sciopero anche per oggi e domani.

INDUSTRIA E LAVORO L'analisi del distretto e la speranza Cgil sul patto di stabilità

Terre di Castelli, manifatturiero tra luci e ombre «Investimenti pubblici per attrarne di privati»



SINDACALISTA Giorgio Benincasa, coordinatore della Cgil Distretto di Vignola

VIGNOLA

Si delinea un quadro a luci e ombre nel settore manifatturiero del distretto vignolese Unione Terre di Castelli. Lo sostiene Giorgio Benincasa, coordinatore della Cgil vignolese.

«Le cause delle difficoltà del manifatturiero sono in buona sostanza le stesse che si registrano a livello nazionale», premette il sindacalista. «Senz'altro la crisi ormai strutturale, ma anche i deficit sistemici dell'industria italiana: posizionamento per buona parte in settori maturi a bassa intensità tecnologica, l'obsolescenza tecnologica, la poca propensione agli investi-

menti in ricerca e sviluppo».

Le imprese totali nel distretto vignolese sono circa 7.940, spiega Benincasa, di cui 1.100 manifatturiere, 1.440 agricole, 1.230 delle costruzioni. «Complessivamente nel 2012 erano invece 8.150».

La flessione ha riguardato «maggiormente le imprese artigiane e comunque le aziende sotto i 20 dipendenti orientate al mercato interno. Si è ridotto il fabbisogno occupazionale e gli ultimi anni hanno visto un aumento della disoccupazione, in gran parte quella femminile».

Poi analizza i settori. «L'edilizia è ancora in profonda crisi, è un settore depresso con poche commesse e molte sofferenze finanziarie», citando come «emblematico» il caso della Open.Co di Castelvetro, mentre per quanto riguarda il

settore metalmeccanico, accanto ad aziende «che tengono dal punto di vista dei fatturati e dell'occupazione», si registrano «realità storiche in difficoltà, che hanno fatto ricorso al contratto di solidarietà ed hanno dichiarato decine di esuberanti».

Positivo il bilancio per il settore ceramico, in gran parte collocato nel comune di Castelvetro: «Dopo anni di difficoltà,

Focus sui settori: «Edilizia in crisi profonda, ceramiche ok. Nel comparto carni finalmente emerso il problema degli appalti, ma ora servono anche leggi»

sta vivendo ora, grazie anche ad una opera di riorganizzazione accompagnata da investimenti, una fase complessivamente positiva con tenuta e in alcuni casi anche di ripresa dei livelli oc-

cupazionali».

Infine lo sguardo sul settore dell'industria alimentare e in particolare del «comparto della lavorazione carni» che è «fondamentale per l'economia e la competitività del territorio modenese e non solo per la sua funzione anticiclica».

«In queste ultime settimane - ricorda Benincasa - dopo anni di denunce e lotte sindacali il distretto di Vignola è arri-

gli appalti si nascondono spesso pratiche irregolari o illecite, spesso tollerate dalla committenza, pratiche che arrivano anche a determinare vere e proprie forme di sfruttamento».

Dopo la vertenza Castelfrigo, «il problema è stato finalmente riconosciuto in tutta la sua gravità dal sistema delle imprese. Il confronto sindacale, sito per sito, pensiamo possa essere la modalità per affrontare e risolvere queste problematiche. Riteniamo però che servano anche delle tutele di legge, come la clausola sociale, che garantisce la garanzia del posto di lavoro in caso di cambio appalto, e come la responsabilità in solido tra committente e appaltatore».

In questa prospettiva, sottolinea Benincasa, «un accordo quadro nel tavolo istituzionale pro-

vinciale "lavorazioni carni" sarà fondamentale per responsabilizzare l'intero territorio, emarginare le pratiche irregolari, se non illegali, e costituire quelle precondizioni necessarie a garantire occupazione e competitività, agevolando la contrattazione nelle aziende nell'ambito di proficue relazioni industriali».

Infine un auspicio condivisibile: «Che l'allentamento del patto di stabilità e l'attuazione di quanto previsto nel Patto per il Lavoro Regionale consenta l'impiego di risorse pubbliche per innescare anche investimenti privati così da dar fiato alle imprese locali, rilanciare l'economia in una chiave di innovazione, qualità e sostenibilità energetica e ambientale. In modo da recuperare occupazione ed evitare così la spirale viziosa meno lavoro, meno risorse, meno servizi, crescita delle disuguaglianze e della povertà».

ASSOCIAZIONI Altro endorsement per l'imprenditore sostenuto anche da Modena

Confindustria, «Vacchi sì» anche a Firenze

Ultimi giorni della volata con Boccia. L'elezione il 31

BOLOGNA

Il consiglio direttivo di Confindustria Firenze, riunitosi ieri, ha indicato il bolognese Alberto Vacchi per la prossima presidenza di Confindustria. La decisione, fa sapere l'associazione degli industriali fiorentini, è arrivata dopo l'incontro con i candidati avvenuto il 9 marzo scorso e la lettura dei programmi ricevuti dopo la presentazione al consiglio generale. Un altro sì dunque per il patron di Ima (top player del packaging), che sta correndo



PER IL DOPO SQUINZI Confindustria nazionale sceglie il presidente. A sinistra il bolognese Alberto Vacchi

in volata con Vincenzo Boccia, dopo aver incassato l'endorsement dei nostri territori, tra cui Modena con Valter Caiumi, presidente di Confindustria Modena, che in caso di successo di Vacchi sarebbe il favoritissimo per guidare la prossima federazione emiliana con Bologna e Ferrara.

Per l'elezione, il Vacchi o Boccia (imprenditore nel ramo tipografico, con già un ruolo in Confindustria, è già partito il countdown: il dopo Squinzi sarà noto il 31 e durerà quattro anni.

GUARDA



MODENA

Si è svolta ieri presso il Bper Forum Monzani di Modena, la cerimonia di consegna di 33 borse di studio "Fondazione Centenario" di Bper Banca, destinate agli studenti meritevoli della provincia di Modena, della Lombardia e del Triveneto, relativamente all'anno scolastico 2013-14.

Alla manifestazione erano presenti, tra gli altri, Andrea Bosi, assessore al lavoro, formazione professionale e pari opportunità del Comune di Modena e, in rappresentanza del Comandante dell'Accademia Militare di Modena, il colonello Salvatore Paderà.

Per la banca sono intervenuti il vice direttore generale, Claudio Battistella, il responsabile della direzione territoriale Emilia Centro, Tarcisio Fornaciari e il referente retail dell'area Verona, Massimo Curti.

Tra i requisiti valutati per l'attribuzione degli assegni, oltre alle votazioni conseguite, anche l'esistenza di almeno un rapporto di clientela con Bper Banca a livello di nucleo familiare ed un tetto massimo di reddito.

Il premio, giunto quest'anno alla 49° edizione, venne istituito nel 1967 in occasione del centenario della Banca Popolare dell'Emilia Romagna, fondata nel 1867 con la denominazione di Banca Popolare di Modena.

Complessivamente "Fondazione Centenario" ha assegnato quest'anno 183 borse di studio (131 da 500 euro e 52 da 700 euro), distribuite tra gli studenti

BANCHE E FORMAZIONE Il premio è giunto quest'anno alla 49esima edizione

Bper e Fondazione Centenario consegnate le borse di studio



delle scuole superiori di tutte le province in cui la banca è rappresentata.

«Ogni anno il nostro istituto attribuisce alla valorizzazione delle risorse umane diverse iniziative che puntano ad un aiuto

Consegnati 33 assegni agli studenti Quest'anno in totale sono oltre 180

concreto - ha sottolineato Battistella - . Vogliamo sottolineare il ruolo e la centralità della persona, in questo caso di ragazzi e ragazze che saranno, in futuro, il motore trainante della società».

BANCA E SCUOLA Alcuni momenti della cerimonia



CARPI Richiesta avanzata dai Verdi nel settembre del 2014. «Ancora inevasa. Abbiamo scritto a sindaco e assessore»

«Pedonale per la materna di Santa Croce»

«Molti i genitori che accompagnano i figli attraverso l'area verde»

CARPI

Realizzare un camminamento che colleghi l'area verde di via Superbi con la scuola materna Matilde Cappello in Traversa San Giorgio 141 a Santa Croce di Carpi.

Era questa la richiesta avanzata all'amministrazione dai Verdi di Carpi a settembre 2014. Una richiesta «che risulta ancora inevasa» come sottolineano gli stessi Verdi, che hanno deciso di sollecitare nuovamente il sindaco Alberto Bellelli e l'assessore Simone Tosi.

Hanno quindi inviato una lettera nella quale appunto chiedono la realizzazione di un collegamento pedonale tra il quartiere di Santa Croce e la scuola d'infanzia per bimbi dai 3 ai 5 anni.

«L'intervento sarebbe particolarmente utile per i residenti della zona, che accompagnano numerosi i propri figli a scuola utilizzando appunto tale percorso», sottolineano i Verdi confidando nell'interessamento dell'amministrazione.

(e.g.)



SCUOLA La materna Matilde Cappello in Traversa San Giorgio



CARPI I Verdi: «Accolta la nostra richiesta, bene»

«Tariffe agevolate bus, rafforzato il sostegno alle categorie deboli»

CARPI

I Verdi inviano all'amministrazione anche una lettera di ringraziamento per «avere accolto la nostra richiesta di incrementare il contributo destinato al trasporto pubblico locale per favorire gli abbonamenti destinati alle famiglie in difficoltà, diversamente abili e anziani».

Pochi giorni fa, infatti, è stata approvata dalla Giunta una delibera con la quale verranno stanziati 22mila euro a sostegno del trasporto pubblico. In particolare, per il 2016 le famiglie con più di quattro figli e con un valore Isee fino a 18 mila euro potranno acquistare l'abbonamento annuale al costo agevolato di 60 euro per quello urbano e per quello extraur-

bano e di 95 euro per quello cumulativo. La stessa tariffa sarà applicata anche ai disabili, agli uomini al di sopra di 65 anni e alle donne al di sopra di 63 anni con un valore Isee del nucleo familiare che non superi i 15mila euro.

«Tale decisione - commentano i Verdi - rafforza il sostegno alle categorie sopra descritte, molte delle quali lo scorso anno non hanno potuto godere di tale supporto e incentiva l'uso del mezzo pubblico». I prossimi obiettivi, secondo i Verdi, sono ora il rafforzamento del collegamento con la zona industriale e la revisione del servizio di Prontobus: «Le attuali due navette non garantiscono un servizio adeguato alle richieste delle frazioni».

(e.g.)

IN BREVE

Stasera a Soliera

«Il Milite ignoto»

secondo Perrotta

Questa sera alle 21.15, il Nuovo cinema teatro Italia di Soliera propone "Milite Ignoto. Quindici-diciotto", uno spettacolo di e con Mario Perrotta, scelto da Radio 3 Rai per il centenario della Grande Guerra e finalista al Premio Ubu 2015 come migliore novità italiana. Dopo un'accurata ricerca, concentrandosi sulle piccole storie, Perrotta è il milite ignoto di una guerra in cui anche il nemico diventa ignoto. Lo spettacolo è un viaggio nella memoria storica e i settanta minuti dello spettacolo rappresentano una riflessione illuminante e affascinante sugli aspetti spesso dimenticati della nostra storia nazionale.

Perrotta compone con sapienza una partitura verbale di suoni, colori, atmosfere che trascinano lo spettatore nella realtà scottante della trincea. Non mostra solo le tragiche condizioni di vita del soldato semplice in trincea, ma tesse in un'armonia di voci il racconto di un'Italia disunita, frammentata, inconsapevole.

CARPI Ne hanno discusso ieri sui gruppi Facebook

Portici degradati in corso Fanti: le soluzioni secondo i cittadini

CARPI

Corso Fanti e il tratto di portico che ospitava una volta la storica vetrina del negozio Palmati: di questo hanno parlato ieri i cittadini sulle pagine Facebook di Sei di Carpi se e Riprendiamoci il cuore della città.

A monte la constatazione del degrado della zona. Nella discussione vari gli spunti di riflessione: c'è chi attribuisce il degrado alla pedonalizzazione di Corso Fanti e di Corso Cabassi e vede nella riapertura delle due vie al traffico una possibile soluzione allo stato di abbandono del portico.

C'è invece chi attribuisce il degrado allo stato delle abitazioni, non ristrutturata e



CENTO La storica vetrina del negozio Palmati

lasciate al passare del tempo. Chi parla di pulizia della vetrina e dei muri in attesa di un intervento più a lungo termine e risolutivo dell'amministrazione.

Chi infine spera in un intervento urgente, ricordando che il Corso era un fiore all'occhiello del centro storico di Carpi.

CARPI Gli alunni sono arrivati in finale al concorso di poesia sui temi delle energie rinnovabili

Anter Green Awards, esperienza straordinaria per la scuola Fanti: «Dimostrato doti di scrittura e sensibilità»

CARPI

Alla fine la vittoria non è arrivata, ma per la scuola primaria Manfredo Fanti di Carpi l'importante è aver partecipato.

La cerimonia di premiazione degli Anter Green Awards, svoltasi domenica al parco Cinecittà World di Roma e condotta da Marco Balestri, con la partecipazione tra gli altri di Cecilia Rodriguez e Cristiano Militello di Striscia la Notizia, è stata un'esperienza straordinaria per la scuola carpiense, rappresentata per l'occasione da due docenti, Anna Maria Zema ed Elisabetta Primerano. Presenti anche Gianluca Fratti e Claudio Ricchi, rispettivamente delegato e ambasciatore di Anter Emilia Romagna.

La poesia scritta dagli alunni delle classi quinte della primaria Fanti era stata scelta per la finalissima di domenica tra gli elaborati pervenuti da oltre 600 scuole che

hanno partecipato al progetto «Il Sole in classe».

La poesia, nata durante l'attività svolta a cura di un'altra docente delle Fanti, Maria Rosaria Pirozzi, è un'ode alla sostenibilità e alla tutela ambientale: pur non vincendo, gli alunni carpiensi hanno dimostrato capacità e doti di scrittura, oltre che un'importante sensibilità al tema.

LEGGI LA POESIA

Il vento che soffia imperturbabile/ è un'energia rinnovabile/ e le pale eoliche fa girare/ fino a farle funzionare. L'acqua scorre nel mare aperto/ ma di sicuro non è un reperto/ l'acqua scorre incessante nel mare/ e questo sussurro ti fa rilassare.

E' una sfera molto rotonda/ dentro di sé è molto profonda/ nel suo cuore riserva calore/ e lo usa per darci un mondo migliore.

La luce del sole ti fa abbronzare/ e i pannelli fa funzionare/ rinnovabile è questa energia/ sembra quasi una magia.



CERIMONIA La consegna degli attestati di partecipazione e sotto l'ambasciatore di Anter Claudio Ricchi in mezzo alle due docenti Anna Maria Zema (a sinistra) ed Elisabetta Primerano



MIRANDOLA Maxi sequestro nelle campagne reggiane. Indagini partite dalla Bassa: cinesi volevano inviare droga all'estero

MIRANDOLA

Oltre 3mila piante che avrebbero fruttato dai 150 ai 200 chilogrammi di prodotto per un valore di oltre 3 milioni di euro. Questo il valore della maxi-piantagione di marijuana scoperta dalla guardia di Finanza di Modena a Novellara, in provincia di Reggio Emilia, dopo un'indagine partita da Mirandola.

Un vero e proprio opificio quello scoperto e sequestrato dai finanzieri del Comando provinciale della guardia di Finanza di Modena nelle campagne novellaresi, in una struttura di proprietà di cinesi. In totale, sono state estirpate dai vasi in cui erano coltivate 3.208 piante di varia grandezza, che avrebbero fruttato dai 150 ai 200 chilogrammi di prodotto finito, per un valore sul mercato di oltre tre milioni di euro. E ancora 742 bulbi pronti per essere trapiantati in sostituzione delle piante prossime alla raccolta, oltre ad un quantitativo di sostanza già pronta per il consumo pari ad oltre 18 chilogrammi, che si aggiungono agli altri 25 chili già sequestrati nel corso dell'operazione di Mirandola che ha poi portato alla maxi-operazione nel reggiano.

Arrestato un cinese, J.L. le iniziali del suo nome, di 29 anni. E denunciato un suo connazionale di 42 anni.

I precedenti a Mirandola

Le indagini che hanno condotto al maxi sequestro sono partite all'inizio dell'anno, quando le Fiamme Gialle del nucleo di polizia Tributaria di Modena, hanno sviluppato un input investigativo proveniente da Mirandola. I colleghi della Bassa avevano infatti scoperto che alcuni cittadini di origine cinese stavano tentando di spedire un grosso quantitativo di "erba", tramite un corriere espresso, ad un connazionale all'estero.

Le indagini, coordinate dal sostituto procuratore Natalini, hanno portato all'arresto, in flagranza di reato, del 29enne cinese J.L. e al sequestro di 6,7 chili di stupefacente.

Scoperta piantagione di marijuana da 3 milioni

In un casolare oltre 3.200 piante, 740 bulbi e 18 chili di stupefacente confezionato



OPIFICIO Stanzoni allestiti a serre, organizzato sistema di illuminazione e ventilazione azionato con allacciamenti Enel abusivi



Il secondo tentativo di spedizione

L'attività di spaccio della marijuana non si è arrestata. Poco tempo dopo l'arresto, infatti, è stata scoperta una nuova spedizione: 17,7 chili di stupefacente diretto all'estero. Denunciato quindi in stato di libertà un secondo cinese di 42 anni.

Si cerca il 'produttore'

Visti i tentativi di spedire droga e la quantità di stupefa-

cente prossimo ad essere inviato, i finanzieri hanno proseguito le indagini per risalire al luogo di produzione della marijuana sequestrata.

In un primo momento è stato circoscritto il territorio alle campagne di Novellara, poi è stato individuato con precisione il luogo in cui le piante venivano coltivate e preparate per la vendita. Si tratta di un casolare, in apparente stato di abbandono, di proprietà di una coppia di cinesi da anni

GUARDA IL VIDEO



LE IMMAGINI DEL SEQUESTRO DELLA GUARDIA DI FINANZA

residente a Roma e dato in affitto ad un connazionale irripetibile sul territorio.

Intervenuti sul posto, i militari hanno scoperto allacciamenti abusivi alla rete elettrica: non esisteva infatti alcun contratto di somministrazione, eppure all'esterno del fabbricato erano ben visibili collegamenti e fili 'volanti'. Questo ha confermato l'utilizzo del casolare. E' dunque scattata la perquisizione.

Quello che si è aperto davanti agli occhi dei finanzieri era un vero e proprio opificio or-



ganizzato e strutturato, un industriale ben attrezzato sotto ogni punto di vista per la coltivazione su larga scala, la produzione ed il confezionamento di marijuana.

All'interno di quattro stanzoni erano state allestite vere e proprie serre, illuminate da potentissime luci e aerate da un sofisticato impianto alimentato da motori e collegato da grosse tubazioni che si snodavano per tutto l'immobile, attraverso le quali veniva estratta l'aria calda prodotta dall'imponente sistema di illuminazione, consentendo in tal modo di mantenere l'ambiente umido per favorire la crescita rapida degli arbusti piantati nei relativi vasi. A testimonianza della cura del

processo produttivo delle piante di cannabis, sono stati rinvenuti anche flaconi di potenti fertilizzanti (alcuni arricchiti da ormoni della crescita) la maggior parte dei quali non in commercio in Italia.

Grazie all'intervento del personale dell'Enel è stato interrotto l'allacciamento abusivo che ha rubato energia elettrica pari al consumo giornaliero di 1.500 famiglie, l'equivalente di un piccolo paese di provincia.

E' poi scattato il maxi sequestro delle oltre 3mila piantine, dei bulbi ancora da piantumare e del quantitativo di 'erba' già pronta per il confezionamento.

(Elena Guidetti)

FINALE Nata dalla riconversione dell'ex zuccherificio, entrerà a regime il 29 marzo con il sorgo coltivato localmente

Enel Green Power accende la centrale a biomasse

L'impianto provvederà al fabbisogno energetico equivalente di circa 35mila famiglie e darà lavoro a 40 addetti

FINALE

Enel Green ha iniziato le attività di avviamento dell'impianto a biomassa vegetale di Finale Emilia, la centrale nata nell'area dell'ex zuccherificio. Si tratta di un progetto che vedrà la riconversione all'uso energetico di circa 5mila ettari di terreno, in precedenza adibiti alla coltivazione di barbabietola.

Il progetto è basato sulla collaborazione tra Enel Green Power e Coprob, che garantirà l'approvvigionamento di biomassa. L'impianto brucerà prevalentemente sorgo, che è una coltura dedicata introdotta da Co-



prob sul territorio e in percentuale minore pioppo e residui agricoli e forestali. L'impianto, che ha una potenza installata di 15 MW,

provvederà al fabbisogno energetico equivalente di circa 35mila famiglie.

Nella fase di cantiere sono state impegnate più di 100

persone per un periodo di 24 mesi facendo ricorso prevalentemente a manodopera locale. Per la trasformazione dell'ex zuccherificio di Finale Emilia, Enel Green Power ha investito circa 50 milioni di euro. Questo nuovo progetto consentirà la piena occupazione di 40 addetti sia diretti che indiretti (filiera) creando nuovi posti di lavoro per il territorio modenese per tutto il suo ciclo di vita.

Massima attenzione e peculiarità del progetto è rappresentata dagli elevati standard di sicurezza ambientale della nuova centrale a biomasse che prevede tra l'altro sistemi di filtraggio delle e-



IMPIANTO La centrale a biomasse di Enel Green Power a Finale Emilia

missioni particolarmente efficaci.

La piccola centrale è stata avviata ieri tramite l'utilizzo di gas naturale necessario a portare temperature e macchinari alle migliori condizioni di funzionamento. Dal 29 marzo, il gas lascerà spazio alla biomassa vegetale raccolta localmente. Sia du-

rante questo iniziale periodo, che nel successivo normale esercizio dell'impianto, sarà presente sulla sommità del camino un piccolo getto di vapore acqueo, visibile anche a distanza, necessario alla regolazione ed al mantenimento dell'impianto stesso nelle migliori condizioni di esercizio.

INIZIATIVE Il Comune, assieme alle associazioni di categoria, ci riprova e rilancia con le 'Vetrine animate'

'Sassuolo a bottega': 1000 euro per i nuovi negozi

Torna il progetto: lo scorso anno furono solo 7 le richieste pervenute

SASSUOLO

Si tratta di una proroga di un progetto presentato lo scorso anno: ovvero la possibilità di avere un voucher fino a mille euro per chi aprirà un esercizio commerciale nuovo nelle zone del centro storico cittadino. Il termine per presentare la richiesta è il 30 aprile 2016. Il Voucher rientra nel progetto di "Valorizzazione del Commercio in Centro Storico" che vede uniti Comune di Sassuolo, Comitato Commerciali del Centro Storico, Cna, Lapam, Confcommercio, Confesercenti e i loro Cat.

Sassuolo a Bottega è un'azione di sostegno alla creazione di nuove imprese. I soggetti che potranno accedere al bando saranno le newco operanti nel settore terziario commerciale e pubblici esercizi con nuo-

va apertura nel centro storico del Comune di Sassuolo effettuata nel periodo dal 01/01/2015 al 30/04/2016.

La cifra totale prevista è di settemila euro, che sono la cifra rimanente dal progetto dello scorso anno, che era di 20 mila euro, e che non è stata usata completamente, nonostante il periodo di crisi.

In realtà, dai dati del mese di dicembre del 2015, quando sono stati resi pubblici i primi risultati dell'iniziativa, i voucher distribuiti furono solo per la cifra totale di settemila euro. E' stata probabilmente la difficoltà di distribuire queste risorse, che ha indotto l'amministrazione a dirottare una parte in un nuovo progetto, dedicato alle 'vetrine animate'.

Le modalità del bando

Le aziende avranno diritto



PRESENTAZIONE L'ufficializzazione della riapertura del bando ieri mattina in Comune

ad un voucher di mille euro da utilizzare per servizi di consulenza tecnica e per servizi di comunicazione (massimo 40% del valore complessivo). Le domande potranno essere presentate a partire dal momento di pubblicazione dell'avviso ed utilizzando le modalità e la modulistica disponibile dal 24 marzo.

Mentre il corso vetrine animate prevede un percorso che abbina analisi delle attività con la possibilità di costruire un percorso di comunicazione coordinato, con l'opzione di una consulenza in store per adeguare al meglio la propria attività alla comunicazione dei propri prodotti nella fase della vendita. Il corso avrà obbligo di frequenza, partirà il 7 aprile. Verranno accolte le prime 20 domande d'iscrizione.

(si.ion.)

SASSUOLO Conta dei danni e degli interventi dovuti al tempo registrato ieri mattina in città

Raffiche di vento: alberi e antenne spezzate

Mentre in piazza Garibaldi cede un pezzo di una persiana e cade in strada

SASSUOLO

Raffiche di vento per tutta la mattinata di ieri hanno percorso la città causando alcuni danni piuttosto evidenti.

Tra via Menotti e viale Crispi un albero è caduto, letteralmente spezzato in due dal vento, per fortuna senza colpire nessuno, ma invadendo la strada, e danneggiando un mezzo posteggiato nelle vicinanze. Sul posto sono intervenuti gli agenti della polizia municipale.

In viale Gramsci, angolo via Mazzini, si è staccata



un'antenna televisiva caduta in strada sopra un'auto.

Non è chiaro se anche in questo caso a causa del vento, ma un pezzo di persiana di uno stabile che si affaccia su piazza Garibaldi è caduto sulla sede stradale colpendo la giostra dei bambini che si trova proprio in quell'angolo.

All'origine del cedimento probabilmente l'usura, ma anche il vento. Per fortuna nessuno transitava sotto a quella finestra, dunque nessun danno alle persone.

Sul posto sono intervenuti



ti i vigili del fuoco per accedere con la scala alla finestra, poiché in quel momento i proprietari non si trovavano nell'alloggio.

La finestra è stata così messa in sicurezza per evitare nuovi crolli.

Per qualche ora la giostra è stata transennata, ma dopo l'intervento e i controlli dei vigili del fuoco, tutto è tornato alla normalità in piazza piccola.

(si.ion.)

SASSUOLO Partenza da piazzale della Rosa alle ore 20:45, per farvi poi ritorno dopo aver percorso le strade attorno al centro

Processione del Sacro Tronco: si ripete la tradizione storica

In raccoglimento attorno al crocefisso del XVI secolo custodito nell'antica Chiesa di San Francesco

SASSUOLO

Si rinnova stasera, Giovedì Santo, la tradizione della Processione del "Sacro Tronco" a cura della Parrocchia di San Giorgio e della Confraternita del SS Crocefisso.

La processione inizierà alle ore 20,45 da piazzale Della Rosa, per proseguire in via Rocca, piazza Martiri Partigiani, via San Giorgio, via Crispi, via Menotti, piazzale Teggia, via Mazzini, viale XX Settembre,

via del Pretorio, via Clelia, e rientrare in piazzale Della Rosa sempre da piazza Martiri Partigiani e via Racchetta.

Si tratta di uno dei momenti più sentiti. Il "Sacro Tronco" è il crocefisso custodito nell'antica Chiesa di San Francesco: una reliquia sacra presente a Sassuolo dal XVI secolo.

Il suo ritrovamento in Turchia si deve a Marco Pio, and-

to all'assedio della città nemica, che poi preservò dal saccheggio in cambio del dono del Sacro Tronco. Secondo la tradizione egli l'avrebbe avuta in dono da una giovane infedele, figlia del Governatore, affinché preservasse la casa dal saccheggio. Giunto in Italia nel 1450, il Crocefisso fu portato a Sassuolo nel 1500 dai Pio, divenuti signori della città.



FEDELI Un momento della processione dello scorso anno

IN BREVE

Sassuolo, Open day alla Pas

Parte la campagna di raccolta fondi della Pubblica Assistenza Sassuolo Croce Blu onlus che ha iniziato in questi giorni la distribuzione porta a porta dei suoi volantini per ricordare a tutti i cittadini sassolesi che c'è bisogno del loro aiuto: «Il 5x1000 può fare tanto per consentire all'associazione di essere sempre più vicina ai bisogni della popolazione!» spiega in una nota i volontari. Inoltre l'associazione invita tutti i cittadini al suo Open day che si terrà il 23 aprile dalle 15 alle 19 presso la Sede Operativa di Via Ancora 205.

Sassuolo, modifiche al traffico per

il Memorial Sassi

In occasione della 26esima edizione del "Memorial Claudio Sassi", che come ogni anno porterà un centinaio di squadre giovanili, a disputare le gare nel week end pasquale sul nostro territorio, per la giornata di domani si impone una modifica della circolazione e della sosta in città.

Domani sera, indicativamente alle ore 20,30, infatti, da piazza Garibaldi partirà il corteo che in sfilata porterà le rappresentative della squadre sino allo Stadio Ricci per la gara inaugurale del torneo.

Per questo motivo, il comandante della polizia municipale Stefano Faso, ha emesso un'apposita ordinanza che modifica temporaneamente la circolazione nell'area adiacente la banca "Unicredit" di via Marconi/Radici in Piano, dell'ex cantina sociale. Nell'area nel piazzale ex Cantina Sociale sarà consentita la sosta ai bus ed ai veicoli delle associazioni sportive. Per questo motivo, per tutte le auto non autorizzate, sarà in vigore il divieto di sosta e transito dalle ore 18 alle ore 24. I veicoli in sosta non autorizzata saranno rimossi a spese dei trasgressori.

SAVIGNANO L'azienda di Valsamoggia diffonde i rendering della zona a lavori ultimati

SAVIGNANO

Cubo o non cubo? si fa avanti l'azienda ilpa, nel mirino delle associazioni ambientaliste e del Movimento 5 stelle per la prevista costruzione di un maxi magazzino di stoccaggio nell'area limitrofa all'azienda. Per settimane la discussione tra le parti si è basata su proiezioni dell'ipotetico magazzino elaborate ad opera dei comitati. Oral l'Ilpa fornisce la sua versione (fotografica) di quello che dovrebbe essere il paesaggio una volta riempito con l'ormai famigerato e cosiddetto 'cubo'. «A seguito alla diffusione di rendering da parte dei comitati contrari alla costruzione del magazzino - fa sapere l'azienda - diffondiamo i rendering ufficiali che sono stati presentati al Comune di Valsamoggia per l'iter che porta al rilascio del permesso edilizio, passato anche per la conferenza dei servizi per l'ottenimento dell'autorizzazione unica». Ecco come dovrebbe apparire alla fine dei lavori. Ai lettori il giudizio.

L'Ilpa si fa avanti: «Ecco il vero Cubo»

Questi gli elaborati utilizzati nella richiesta di via libera all'ampliamento



DIFFERENZE Qui sopra in grande una visione aerea della zona com'è oggi. A destra in basso nella foto grande quello che dovrebbe diventare a lavori ultimati. Nelle due foto più piccole in alto a destra la stessa zona vista dalla strada prima (più in grande) e dopo (nel riquadro più piccolo)

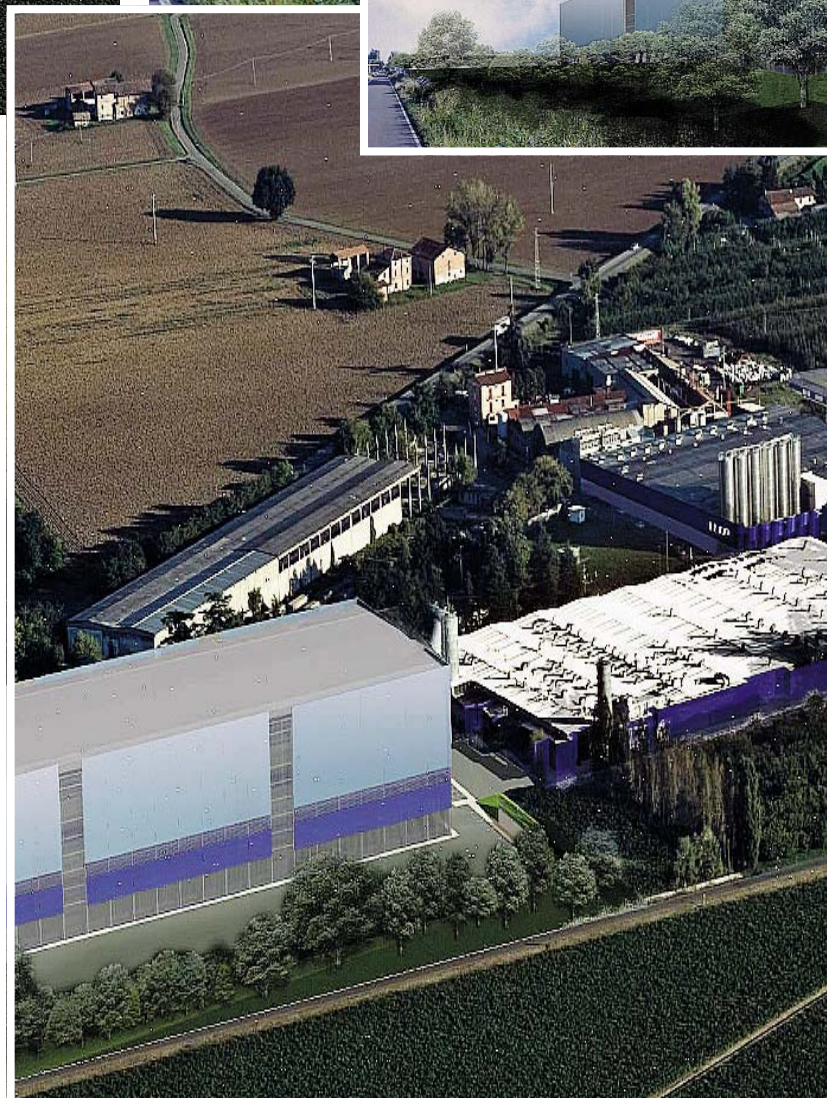

VIGNOLA La giunta frena sul consumo di territorio e con una delibera decide la trasformazione

Saldo zero: 12 ettari di terreno tornano agricoli

Il sindaco: «Mancano reali prospettive produttive. Così urbanistica migliore»

VIGNOLA

Nella seduta dello scorso 14 marzo il consiglio comunale ha approvato la variante di riassetto urbanistico con la quale 12 ettari di terreni precedentemente previsti quali edificabili ritornano a destinazione agricola. Di questi, circa 10 ettari erano sin qui ascritti alla zona D del piano regolatore generale, erano quindi aree dove era precedentemente prevista un'espansione di aree produttive. Questi terreni sono il residuo di 35 ettari precedentemente destinati all'edificazione di aree produttive dal documento di programmazione risalente al 2002. In quasi 15 anni però solo una superficie di circa 25 ettari è stata effettivamente edificata, lasciando quindi in sospeso circa 10 ettari sui quali non vi era certezza circa futuri interventi.

Davanti alla palese mancanza di una reale prospettiva produttiva, a seguito di un percorso di ricognizione da parte dell'ufficio tecnico, l'Amministrazione Comunale, ha deciso di riportare questi terreni ad uso agricolo, mettendo così anche uno stop alla possibilità di espansione urbanistica di diverse aree di Vignola. In più casi gli stessi proprietari dei terreni, vista anche l'impossibilità di edificare in questi anni di congiuntura negativa, hanno accolto con favore questa variante, che significa per loro anche una minore pressione fiscale. «Con questa variante contribuiamo a rendere più certo lo sviluppo urbanistico di Vignola - dichiara il sindaco Smeraldi - e mettiamo al riparo il nostro obiettivo del saldo zero nel rapporto tra terreni compromessi e aree verdi a Vignola».



CASTELFRANCO Intorno alle tre di notte i residenti hanno dato l'allarme

Azienda edile in fiamme a Manzolino

Non è ancora chiara la dinamica dell'incendio

CASTELFRANCO

Un violento incendio la notte scorsa ha svegliato gli abitanti di Manzolino. Ad avvisare i Vigili del Fuoco, infatti, sono stati proprio gli abitanti della zona che hanno notato l'incendio poco dopo le tre di notte, quando ormai le fiamme erano alte. L'incendio è divampato nell'area esterna del capannone di un'azienda edile che ha sede in via Madre Teresa di Calcutta nella frazione. Il fuoco è divampato velocemente e ha distrutto decine di pallet in legno, un'automobile parcheggiata nel cortile e pi ha avvolto anche la struttura. Anche il capannone infatti è stato danneggiato



dalle lingue di fuoco domate dal lavoro dei Vigili del fuoco che hanno impiegato più di tre ore per domarle. Non è ancora chiara l'origine del rogo e non si esclude si sia trattato di un incendio doloso.

BOMPORTO

Schianto frontale sulla Panaria

Grave un 39enne

BOMPORTO

Incidente sulla Panaria bassa ieri poco dopo le 13. un camion e un'auto si sono scontrati frontalmente a Gorghetto di Bomporto. Lo scontro è avvenuto in corrispondenza di una semicurva alle porte del paese. L'autista del camion è rimasto illeso, mentre l'uomo che si trovava alla guida della Citroë DS3, un 39enne, è rimasto gravemente ferito. Per estrarlo dal veicolo sono intervenuti i Vigili del Fuoco e sul luogo del sinistro sono intervenuti



l'ambulanza e l'elisoccorso di Bologna, che hanno portato il ferito all'ospedale Maggiore di Bologna. le sue condizioni sono critiche e la municipale sta indagando le cause dell'incidente. La strada Panaria Bassa è rimasta chiusa a lungo e il traffico è stato deviato dalla municipale.

PAVULLO Il caso alle elementari Da Vinci. Venturelli presenta un'interrogazione

Niente benedizione a scuola a Sant'Antonio

«L'amministrazione dica quello che pensa»

PAVULLO

Avrebbero già suscitato forti polemiche i divieti di benedizione delle scuole a Zocca e a Fiorano e ora la rivolta è arrivata a Pavullo dove la preside della scuola elementare "Da Vinci" di Sant'Antonio ha deciso di vietare la tradizione pasquale.

A questo proposito, raccogliendo le lamentele dei genitori indignati il consigliere della lista civica "insieme per Pavullo", Davide Venturelli, ha presentato un'interrogazione con richiesta di risposta scritta. «Nel



nostro Appennino nel periodo Pasquale c'è l'usanza da parte dei sacerdoti di fare visita agli abitanti ed a coloro che lavorano e studiano nei nostri paesi, una bella occasione di incontro e condivisione. Nelle scorse settimane il parroco di Sant'Antonio don Emilio Bernardoni aveva

garbatamente domandato alla preside Tiziana Biondi la possibilità di fare visita ai bambini delle scuole elementari e materne della frazione, ma ha ricevuto un netto diniego. Va sottolineato che il sacerdote aveva richiesto di poter visitare i bambini e le insegnanti, magari con la possibilità di fare con loro un gioco come il 'cerchio dell'amicizia', ma la richiesta è stata respinta».

Aggiunge Venturelli che «non si trattava dunque di un comizio o di una celebrazione meramente religiosa, ma di un momento in cui poteva essere tra-

smesso un messaggio di pace, di amore e di perdono. In altre scuole del territorio ai sacerdoti è stato consentito di visitare gli istituti scolastici, sono molto sorpresi in negativo dalla posizione assunta dalla dirigente didattica. La nostra società ha bisogno di spirito di condivisione e non di di-

nieghi o divieti. Se perdiamo le nostre radici, che si fondano sul concetto cristiano di rispetto, amore fraterno e perdono, come possiamo sperare di costruire un futuro in cui questi valori siano riconosciuti unanimemente? La tolleranza e il rispetto reciproco nascono dalla condivisione, e coloro che sono operatori di pace andrebbero incoraggiati e non ostacolati».

E così «poiché le scuole primarie sono strutture comu-

nali, e poiché i rappresentanti delle istituzioni devono dare il buon esempio anche a livello etico e morale» il consigliere chiede «qual è la posizione dell'amministrazione in merito a questa vicenda e se intende invitare la dirigente scolastica Tiziana Biondi ad acconsentire che don Emilio Bernardoni possa fare visita e incontrare i bambini del polo scolastico di Sant'Antonio».

(Michela Rastelli)



LEZIONI La scuola pavullese

APPUNTAMENTI Mentre le vette sono imbiancate e il meteo promette bene

Per Pasqua doppia ciaspolata a Fanano e Abetone

MONTAGNA

È arrivata la Pasqua. Le vette dell'Appennino sono ancora ben imbiancate e le previsioni meteo promettono bene. Insomma le condizioni sono ideali per trascorrere le festività pasquali in Appennino, ciaspole ai piedi. Per questo motivo il gruppo trekking «La via dei monti» organizza questo fine settimana due ciaspolate in montagna: sabato a Fanano, lunedì ad Abetone.

Si parte sabato con una ciaspolata nello splendido territorio del comune di Fanano, organizzata dal gruppo trekking La via dei monti con il

patrocinio del Comune di Fanano, in collaborazione con l'Ente Parchi e Biodiversità Emilia Centrale - Parco del Fri-

gnano. L'escursione sulla neve ha un tema faunistico, ed è dedicato in particolare alla rana. La ciaspolata si svolge nella



suggestiva cornice del Lago di Pratignano, alla scoperta di anfibi e tincche che popolano l'ambiente acquatico, ma anche degli uccelli. Il ritrovo è alle 9 presso il Centro visite Due Ponti a Fanano.

Lunedì è in programma 'Pasquetta al libro Aperto', una ciaspolata sulle nevi di primavera nel territorio appenninico tra Abetone e Fiumalbo. La camminata parte da Abetone e arriva fino alle pendici del monte Libro Aperto, spartiacque tra Emilia e Toscana. Il ritrovo è alle ore 9 presso l'ufficio informazioni turistiche di Abetone. Il pranzo è al sacco. Per informazioni: 371 1842531, www.laviadeimonti.com, info@laviadeimonti.com, pagina Facebook La via dei monti.

GUIGLIA Tra sabato e domenica disponibili le strutture al Borgo e al Fontanazzo

Parco dei Sassi: riaprono i centri visita

Finiti intanto i lavori di ripristino dei sentieri naturalistici rovinati dalla neve

GUIGLIA

Dopo la chiusura invernale, riaprono i battenti nel fine settimana di Pasqua i Centri visita del Parco dei Sassi di Roccamalatina collocati al Borgo dei Sassi e al Fontanazzo di Pieve di Trebbio: il primo sabato ed il



A PIEVE DI TREBBIO Il centro del Fontanazzo

secondo domenica. Il Centro visita del Borgo dei Sassi rimarrà aperto tutti i festivi e prefestivi fino al 1° novembre (orari 10-12 e 13-19), mentre il Centro visita del Fontanazzo sarà aperto (orario continuato 10-18) solo nei festivi fino al 25 settembre, ad esclusione del periodo dal 1° al 21 agosto, quando sarà aperto

tutti i giorni (stessi orari).

Come sempre, nei Centri visita, oltre a trovare informazioni sui Parchi dell'Emilia Centrale, i visitatori potranno acquistare cartine e gadget del Parco dei Sassi e il "biglietto del Parco", una visit-card che permette la spettacolare salita al Sasso della Croce, la visita alla mostra naturalistica "Gli ambienti del Parco" collocata al Centro del Fontanazzo, nonché l'accesso al Museo del Castagno e al Museo-laboratorio del borlengo di San Giacomo di Zocca (aperti nei festivi ore 10-12 e 15-19).

Una riapertura che, quest'anno, coincide con l'avvio dei lavori di sistemazione, ripristino e messa in sicurezza dei sentieri escursionistici del Parco dei Sassi danneggiati dalle intense nevicate del febbraio 2015. Nel giro di poche settimane, ritorneranno pienamente percorribili la maggior parte degli itinerari segnalati dell'area protetta, compresi quelli che avevano subito i danni maggiori dal maltempo, come i percorsi del rio Frascara (tratto Casona-Pieve di Trebbio) e del rio Tregenda (tratto Carbonaie-Roccamalatina).

SERRAMAZZONI L'esperienza bimestrale di 15 giovani dell'istituto

Alberghiera a Londra, stage di successo

«Tra i clienti anche il premier Cameron»

SERRAMAZZONI

Sono appena rientrati da Londra, ma hanno già ricevuto alcune proposte di lavoro i quindici allievi della Scuola alberghiera e di ristorazione di Serramazzone che hanno partecipato a uno stage di otto settimane nei migliori alberghi e ristoranti della capitale inglese. I ragazzi, selezionati tra i 65 che frequentano il quarto anno di specializzazione dell'isti-

tuto gestito dallo Ial Emilia-Romagna, hanno lavorato in aziende stellate della City, come Le Gavroche, Four Seasons, Locatelli e Melià.

«Sono quasi vent'anni che mandiamo i nostri allievi del quarto anno di specializzazione a Londra per uno stage altamente qualificato, durante il quale si alternano in sala e cucina - sottolinea il direttore della scuola Giuseppe Schipano -. Quest'anno alcuni allievi hanno avu-

to tra i clienti il primo ministro britannico David Cameron. A Londra i nostri ragazzi hanno avuto la possibilità di imparare l'arte di internazionalizzare i piatti, ma anche di contaminare la cucina europea con i prodotti tipici italiani, soprattutto quelli dell'Emilia-Romagna. Inoltre hanno perfezionato l'uso delle lingue straniere e visto da vicino come si lavora in locali e hotel frequentati da clienti molto esigenti».



ESPERIENZE I ragazzi modenesi in Inghilterra

EVENTI A MODENA E PROVINCIA

24 marzo - Carpi
Aperitivo al N.I.C.
 Aperitivo con ricco buffet dalle ore 18,00; Presso "NIC - New Italian Café"
 Via delle Magliole 13; Info: tel. 349/6699060

24 marzo - Modena
Aperitivo & Buffet
 Ricco Buffet ad accompagnare l'orario dell' aperitivo: cocktails, long drinks, vini rossi e bianchi italiani ed internazionali! Presso "Bar Mascagni"
 Panta Rei, Via Emilia Est 93 - Info: tel. 348/8095406

24 marzo - Modena
Aperitivo al Next Age 65
 Dalle ore 18,00 alle 20,00 un fresco aperitivo con buffet
 Presso "Next Age 65 Discobar", Via Emilia Est 963

24 marzo - Modena
Giovedì Universitario & Happy Hour Beer
 Tutti i giovedì happy beer per tutta la serata, con sconti sulle consumazioni di tutte le birre: 11 qualità (anche artigianali) esclusivamente alla spina
 Presso "Sir Francis Drake pub", Viale Emilio Pò 86/a

24 marzo - Modena
Gli Argonauti
 Conferenza con il Dott. Andrea Lugli
 Presso Planetario civico F. Martino
 Viale Jacopo Barozzi 31 - Ore 21,00; Info e costi: tel. 059/224726

25 marzo - Modena
Campagna in città - Il mercato dei produttori agricoli
 Il mercato del contadino, ovvero dei produttori agricoli con qualità garantita
 Presso Parco Ferrari - Dalle ore 14,00 alle 20,00

25 e 26 marzo - Modena
Dj set night
 Dj set con Luca Zanarini - Presso "Gilda Club"
 In Via Sallustio 65 - Info: tel. 333/5763607

26 marzo - Modena
Mercatino biologico Biopomposa
 Mercatino settimanale di prodotti agricoli biologici
 In Piazza Pomposa - Dalle ore 08,00 alle 14,00
 Info: tel. 347/5632650

26 e 27 marzo - Modena
L'antico in Piazza Grande
 Fiera antiquaria in cui esporranno antiquari ambulanti, artigiani restauratori e commercianti di antiquariato - In Centro storico, Piazza Grande, Piazza Torre, Piazza XX Settembre, Via Selmi, Corso Duomo - Dalle ore 09,00 alle 19,00

26 marzo - Modena
La Ghirlandina pr'i cavroun... for dummies...
 Visita guidata tematica alla Torre Ghirlandina: Cors per principiant ed la lengua esteinsa - A cura di Milena Bizzarri; Ritrovo davanti alla Torre Ghirlandina, Piazza Torre ; Ore 17,30 - Info: tel. 0522/532094

26 marzo - Modena
First Class
 Tutte le hits del momento e la migliore House Music, dj rotation
 Ingresso gratuito; Presso "Frozen", Strada Contrada 346

27 marzo - Modena
"Tremenda" - Adesso è domenica
 Dj set con Robby Ruini dalle 19,30 fino a tarda notte - Apericena a buffet fino alle 21,30 - Cena a partire dalle ore 21,00 con 4 menù differenti
 Presso "Gilda Club", Via Sallustio 65; Info: tel. 340/5939416

IL SANTO

Santa Caterina di Svezia

Religiosa

L'etimologia del nome «Caterina» attinge al greco «donna pura». Tale fu Catarina Ulfsdotter, meglio conosciuta come Caterina di Svezia, secondogenita degli otto figli di santa Brigida, la grande mistica svedese che ha segnato profondamente la storia, la vita e la letteratura del Paese scandinavo. Nata nel 1331, in giovanissima età Caterina sposò Edgarvon Kyren, nobile di discendenza ma soprattutto d'animo: questi non solo acconsentì al desiderio della ragazza di osservare il voto di continenza, ma si legò addirittura allo stesso voto. A 19 anni Caterina raggiunse la madre a Roma, dove partecipò alla sua intensa vita religiosa e ai suoi pellegrinaggi. Alla morte di Brigida, Caterina ne riportò in patria la



salma e, nel 1375, entrò nel monastero di Vadstena. S. Caterina viene spesso rappresentata accanto a un cervo, che, secondo la leggenda, più volte sarebbe comparso misteriosamente per trarla in salvo. Riportata in patria la salma della madre, nel 1375 Caterina entrò nel monastero di Vadstena, di cui venne eletta badessa, nel 1380; A Roma, narra una tradizione leggendaria, Caterina avrebbe salvato la città dalla piena del Tevere, che aveva già abbattuto gli argini. L'episodio è raffigurato in un dipinto conservato nella cappella a lei dedicata nell'abitazione di piazza Farnese. Papa Innocenzo VIII ne permise la solenne traslazione delle reliquie; ma sarà l'unanime e universale devozione popolare a decretarle il titolo di santa e a festeggiarla nel giorno anniversario della morte, avvenuta il 24 marzo 1381.

LA RICETTA • Gamberetti in salsa rosa

Ingredienti:

- . 300 g di gamberetti sgusciati
- . 200 g di maionese
- . 70 g di ketchup
- . Mezzo cucchiaino di senape
- . 1 Cucchiaino di salsa Worcester
- . Mezza tazzina di cognac

Numero di persone: 4

Note: Antipasto

Preparazione:

Sciacquate i gamberetti, poneteli nel cestello della vaporiera e fateli cuocere per circa cinque minuti; una volta pronti, lasciateli raffreddare. Nel frattempo dedicatevi alla preparazione salsa rosa: in una ciotola mescolate insieme la maionese, il ketchup, la salsa Worcester, il cognac e la senape per qualche minuto. A questo punto non vi resta che impiattare: utilizzate delle coppette in cui adagiare i gamberi affiancati alla salsa rosa o, alternativamente, intingete i gamberetti nella salsa e adagiateli su un piatto da portata. Ricetta da www.gustissimo.it



Album fotografico

Il riflesso serale... Foto scattata ed inviata da Federici Roberto, nostro lettore e fotamatore.



Per le vostre fotografie (con un breve testo di commento) sui luoghi che amate della vostra provincia, le curiosità dai vostri viaggi e le vostre passioni, inviate a: graficipp@libero.it

ACCADDE OGGI

- 1944 - Eicidio delle Fosse Ardeatine: 335 prigionieri sono fucilati per rappresaglia all'Attentato di via Rasella
- 1945 - La rubrica statunitense Billboard pubblica la prima top ten
- 1969 - Viene lanciata la sesta sonda diretta verso Marte, nell'ambito della missione americana Mariner 7: raggiungerà il pianeta il 5 agosto dello stesso anno
- 1973 - Viene pubblicato The Dark Side of the Moon, l'album più venduto dei Pink Floyd
- 1983 - Negli Stati Uniti d'America muore

il primo uomo al quale è stato impiantato un cuore artificiale (dopo 112 giorni dal trapianto)
 1999 - Jugoslavia: inizio dei bombardamenti da parte delle forze NATO
 1999 - Italia/Francia - Nel tunnel del Monte Bianco un incidente scatena un incendio che causa 39 morti
 2003 - Viene mostrato il controverso video in cui si vedono cadaveri dei soldati americani e i prigionieri USA interrogati in Iraq

WEB UTILE

- Municipio di Modena: www.comune.modena.it
- Provincia di Modena: www.provincia.modena.it
- Informazioni turistiche: turismo.comune.modena.it/it/canali-tematici/scopri-il-territorio
- Informazioni Appennino: www.appenninomodense.net/ar75/
- Servizi biblioteche universitarie: www.biblioreggio.unimo.it
- Istruzione a Modena: istruzione.comune.modena.it/istruzioneemo/
- Camera di commercio: www.mo.camcom.it/
- Prefettura di Modena: www.prefetturamodena.it/
- Poste italiane: www.poste.it
- Regione Emilia Romagna: www.regione.emilia-romagna.it
- Diocesi di Modena e Nonantola: www.modena.chiesacattolica.it
- Servizi sanitari - ospedalieri: www.policlinico.mo.it/
- Servizi Hera: www.gruppohera.it



TRENI LOCALI

Per informazioni: 840.151.152

Linea Modena - Sassuolo
Partenze da Modena:
Feriali: 6.00 - 6.30 - 7.00 - 7.30 - 8.00 - 8.30 - 8.55 (bus) - 9.35 - 10.35 (bus) - 11.35 - 12.05 - 12.35 - 13.05 - 13.35 - 14.05 - 14.35 - 15.35 - 16.35 - 17.05 - 17.20 (bus) - 18.05 - 18.35 - 19.10 (bus) - 19.35 - 20.40 (bus)
Festivi: i treni non circolano nei giorni festivi
Partenze da Sassuolo:
Feriali: 6.09 - 6.44 - 7.09 - 7.44 - 8.09 - 8.44 - 9.14 - 9.45 (bus) - 10.14 - 11.35 (bus) - 12.14 - 12.49 - 13.14 - 13.49 - 14.14 - 14.49 - 15.14 - 16.14 - 17.14 - 17.49 - 18.15 (bus) - 18.49 - 19.14 - 19.55 (bus) - 20.14 - 21.25 (bus)

Festivi: i treni non circolano nei giorni festivi

Linea Vignola - Bologna

Partenze da Vignola:
Feriali: 6.07 - 6.46 - 7.48 - 8.48 - 9.48 - 10.48 - 11.48 - 12.48 - 13.48 - 14.48 - 15.48 - 16.48 - 17.48 - 18.48 - 19.48 - 20.48 - 21.22 - 22.30 (bus)
Festivi: 7.48 - 10.48 - 13.48 - 16.48 - 20.48

Partenze da Bologna:

Feriali: 5.30 - 6.37 - 7.15 - 8.16 - 8.42 - 9.16 - 10.16 - 10.42 - 11.16 - 12.16 - 13.16 - 13.42 - 14.16 - 15.16 - 15.44 - 16.16 - 17.16 - 18.16 - 19.16 - 20.16 - 21.16 (bus)
Festivi: 6.37 - 9.16 - 12.16 - 15.16 - 19.16



AEROPORTI

AEROPORTO DI PARMA
 Tel. 0521-9515

Voli per LONDRA
 . dal 25 ottobre al 25 marzo
 partenze ore 22,25 (Lu, Me, Ve)

Voli per TRAPANI
 . dal 25 ottobre al 25 marzo
 partenze ore 12,50 (Ma, Gi, Sa)

AEROPORTO DI BOLOGNA
 Tel. 051-6479615

Voli per BERLINO (Schonefeld)
 . dal 27 ottobre al 26 marzo
 partenze ore 13,40 (Tutti i giorni)

Voli per FRANCOFORTE
 . dal 8 gennaio al 26 marzo
 partenze ore 10,00 (Tutti i giorni)
 . dal 25 ottobre al 26 marzo
 partenze ore 14,55 (Tutti i giorni)

Voli per LONDRA (Stansted)
 . dal 25 ottobre al 26 marzo
 partenze ore 06,20 (Tutti i giorni)

Voli per MADRID
 . dal 25 ottobre al 26 marzo
 partenze ore 12,35 (Tutti i giorni)
 . dal 25 ottobre al 26 marzo
 partenze ore 16,50 (Tutti i giorni)

Voli per MONACO
 . dal 25 ottobre al 26 marzo
 partenze ore 13,00 (Tutti i giorni)

Voli per PARIGI (Charles de Gaulle)
 . dal 25 ottobre al 26 marzo
 partenze ore 07,00 (Tutti i giorni)

Voli per ROMA FIUMICINO
 . dal 25 ottobre al 26 marzo
 partenze ore 12,15 (Tutti i giorni)
 . dal 25 ottobre al 26 marzo
 partenze ore 18,40 (Tutti i giorni)

LE PIANTE DA GIARDINO • Cedro



Il cedro è un albero di conoscenza antichissima, ma non è ancora ben chiaro il luogo di origine in quanto molte sono le ipotesi formulate a proposito. Infatti secondo alcuni studiosi la terra d'origine dev'essere localizzata nell'antica mesopotamia, secondo altri, invece, potrebbe essere l'India o ancora la zona bagnata dal Nilo. Secondo il greco Teofrasto, intorno al quarto secolo avanti Cristo, era da localizzare nell'Asia minore e più precisamente nella Media e nella Persia. Sicuramente la diffusione di questo agrume nella zona mediterranea è da attribuirsi ad Alessandro Magno intorno al terzo secolo avanti Cristo. Infatti le truppe del grande condottiero, saggiate le sue proprietà,

le diffusero in tutta la Grecia e nell'Italia ellenica, isole maggiori e Magna Grecia. Tantissimi sono gli scrittori latini che decantano le proprietà culinarie di questo meraviglioso frutto. Inoltre cedri compaiono nei famosissimi affreschi di Ercolano e Pompei. Il cedro si presenta come un albero con una bassa ramificazione. Nei primi anni di vita i rami di questo albero si presentano con una colorazione sfumata rosso tendente sul violaceo. Non di rado è possibile trovare questo albero sottoforma di arbusto. Le foglie di questa pianta sono solitamente glabre con una forma che tende ad assumere un aspetto ovoidale ed allungata. La nervatura centrale tende ad assottigliarsi man mano che

si arriva all'apice della foglia. I rami sono particolarmente ricchi di foglie. Un'altra importante caratteristica dei rami del cedro è la presenza di aculei estremamente lunghi e con un'ottima resistenza. La collocazione botanica di questa pianta non è del tutto stabilita in quanto alcuni studiosi tendono ad annoverarlo come una variante del limone. Comunque il cedro appartiene alla famiglia delle rutaceae della specie delle terebintae. Nello specifico le caratteristiche peculiari di questa pianta sono il suo apparato radicale costituito da un fittone dal quale, una volta che lo sviluppo arriva al suo apice, può raggiungere la ragguardevole profondità di circa un metro e mezzo. Dal fittone princi-

pale si dipanano radici secondarie con una presenza abbastanza massiccia di radici avventizie dovute principalmente alla sua crescita irregolare. Tale crescita imprevedibile è dovuta principalmente al suo adattamento alle caratteristiche peculiari dell'ambiente in cui vive. Una caratteristica che accomuna tutte queste specie di questo gruppo è il fusto che tende ad essere di ridotte dimensioni. Il fusto, infatti, non supera mai i cinque metri di altezza. Il fusto del cedro ha un vigore normale con una forma marcatamente arrotondata. Per ciò che concerne il fusto ed i rami del cedro bisogna tener presente che il legno di questo albero non è particolarmente robusto risulta infatti particolarmente fragile. Bisogna quindi fare attenzione alle sferzate del vento. Soprattutto nei momenti di pieno carico dell'albero bisognerà porre dei rimedi puntellando i rami principali con dei pali abbastanza robusti in modo tale da aumentare la resistenza degli stessi. Le foglie di questo albero tendono ad assumere una forma ovale ed allungata, ha una consistenza estremamente robusta e coriacea, il colore è verde che varia a seconda del lato della foglia.

www.giardinaggio.net

La fiaba del giorno

La pioggia di stelle

C'era una volta una bambina, che non aveva più nè babbo nè mamma, ed era tanto povera, non aveva neanche una stanza dove abitare nè un lettino dove dormire; insomma, non aveva che gli abiti indosso e in mano un pezzetto di pane, che un'anima pietosa le aveva donato. Ma era buona e brava e siccome era abbandonata da tutti, vagabondò qua e là per i campi fidando nel buon Dio. Un giorno incontrò un povero, che disse: "Ah, dammi qualcosa da mangiare! Ho tanta fame!" Ella gli porse tutto il suo pezzetto di pane e disse: "Ti faccia bene!" e continuò la sua strada. Poi venne una bambina, che si lamentava e le disse: "Ho tanto freddo alla testa! Regalami qualcosa per coprirla". Ella si tolse il berretto e glielo diede. Dopo un pò ne venne un'altra bambina, che non aveva indosso neanche un giubbotto e gelava; ella le diede il suo. E un pò più in là un'altra le chiese una gonnellina, ella le diede la sua. Alla fine giunse in un bosco e si era già fatto buio, arrivò un'altra bimba e le chiese una camicina; la buona fanciulla pensò: "È notte fonda nessuno ti vede puoi ben dare la tua camicia". Se la tolse e diede anche la camicia. E mentre se ne stava là, senza più niente indosso, d'un tratto caddero le stelle dal cielo, ed erano tanti scudi lucenti e benchè avesse dato via la sua camicina ecco che ella ne aveva una nuova, che era di finissimo lino. Vi mise dentro gli scudi e fù ricca per tutta la vita.

favola dei fratelli Grimm - www.lefiabe.com



L'OROSCOPO



ARIE: I pianeti, sorridenti, propizieranno ogni iniziativa d'amore: il clima dunque è quello giusto per rafforzare il rapporto di coppia o approfittare di ogni occasione per chi è single. Per i giovani in cerca d'impegno si prevedono buone occasioni di lavoro.



TORO: Oggi vi sarebbe molto utile scaricare la vostra mente e i pensieri ripetitivi con attività fisica o hobby non estremamente impegnativi. Nel rapporto di coppia la passione e l'erotismo saranno più fantasiosi e accesi, facendovi sentire attraenti e vitali.



GEMELLI: Quanti di voi vivono un rapporto di coppia, subiranno tentazioni malandrine, che potrebbero portare un certo scompiglio: attenzione! Riuscirete ad affermarvi spiazzando gli avversari con una mossa geniale quanto imprevedibile sul lavoro.



CANCRO: Se riuscite a placarvi e a ragionare con calma, potete mettervi in condizione di verificare che il partner non ha tutti i torti. In quest'ultimo periodo avete proprio esagerato con la vostra gelosia! Una rivalità con un vostro amico durerà ben poco.



LEONE: Se non volete arrivare a questa sera con le batterie completamente scariche, limitate certi interventi fuori luogo al lavoro e soprattutto non sollevate polveroni inutili per puro antagonismo. Dedicate più tempo alla famiglia: qualcuno ha bisogno di un aiuto.



VERGINE: Potreste ottenere il meglio da voi stessi solo se lavorate più sul carattere e sull'indole che qualche volta di troppo risultano impulsivi. Giove vi accompagna nel vostro cammino quasi prendendovi per mano: vi permetterà di fare molte cose nuove.



BILANCIA: Giornata mediocre, senza particolari avvenimenti di rilievo e interessanti. Lavorate di fantasia per cercare di cambiare le cose. Fate attenzione: l'idea di un salto nel buio, di un viaggio nell'ignoto sentimentale potrebbe essere fatale per voi.



SCORPIONE: Oggi riponete le vostre speranze solo in voi stessi: lottate e mostratevi all'altezza di ogni situazione. Non solo servirà a riconquistare la giusta fiducia in voi stessi ma vi conquisterà stima e fiducia negli altri. Potreste sentirvi insoddisfatti per il lavoro.



SAGITTARIO: Lasciate che l'entusiasmo guidi le vostre iniziative e rafforzate il vostro impegno in ambito professionale dove dovrete dimostrarvi decisi se volete risolvere i problemi. Serena ed armoniosa la vita sentimentale con la passione in netta risalita.



CAPRICORNO: Il vostro partner ce la metterà tutta per fare allontanare tutte le tensioni e le paure che vi preoccupano. Cercate comunque di parlarne con gli amici ed i colleghi più fidati, tutto si risolverà a vostro totale vantaggio.



ACQUARIO: Le vostre preoccupazioni riguardo una persona che conoscete sono eccessive: ridisegnate le vostre giornate alla luce della fiducia e della speranza. Importanti sono in questo periodo gli amici. Organizzate una cena o una festa.



PESCI: Cercate di portare a termine tutti gli impegni di giornata che vi siete prefissati: possibilmente non trascurate niente e fatelo con convinzione. State facendo soffrire una persona che, tutto sommato, vi è cara: rivedete subito il vostro atteggiamento.

UNISCI I PUNTINI

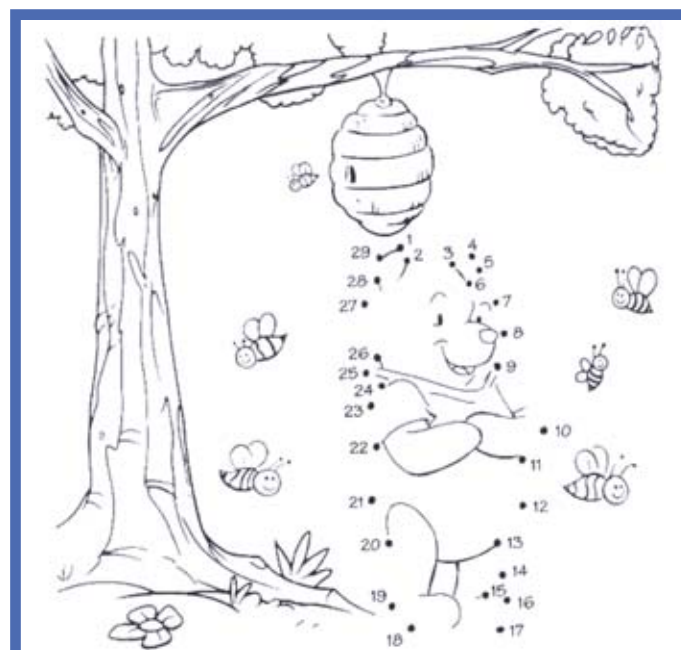



I nostri AMICI a 4 zampe



Foto e testi da <http://www.agraria.org>

CANE - Razza: Levriero Afgano



Origine: Afghanistan e Gran Bretagna. Il Levriero Afgano (Afghan hound - Lévrier afghan) è una razza antichissima, forse una delle più antiche. Il progenitore di questa razza giunse probabilmente dall'Asia centrale insieme agli indoeuropei, i quali formarono un regno, la Battriana, nelle regioni

settentrionali dell'attuale Afghanistan. Negli anni successivi, gli indoeuropei migrarono verso l'attuale regione iranica, infatti il loro levriero veniva anche chiamato "Tazi", che significa "arabo". Cane molto rassomigliante a questo sono stati ritratti in graffiti risalenti al 2000 a.C. e sono stati

citati in un papiro egizio ancora più antico. La leggenda vuole che perfino sull'arca di Noè vi fossero due esemplari di questa razza canina. La razza è nata come cane da caccia, ma oggi è esclusivamente un cane da compagnia e da show. **Aspetto generale:** cane di media-grande taglia. Classifica-

to morfologicamente come tipo Graioide. Il suo aspetto generale dà un'impressione di forza e dignità, combinando velocità e potenza. La sua espressione esotica e orientale è tipica della razza. Cane molto appariscente e di grande classe e nobiltà. Dalle linee armoniche e molto raffinate. Proporzioni e rapporti impeccabili. Il suo sguardo è diretto e scrutatore. **Carattere:** cane docilissimo con il padrone, molto dolce e affettuoso. È una razza tranquilla, riservata e molto orgogliosa. Non è molto facile da educare e da addestrare. Oggi è essenzialmente un cane da compagnia. Lo si può impiegare nelle corse amatoriali, sia in pista sia nella specialità del coursing che, data la sua proverbiale velocità, gli si addice in particolar modo. È preferibile tenerlo in casa perché soffre particolarmente il freddo. Il suo mantello non è soggetto a mute periodiche. Va lavato almeno ogni 15 giorni circa. È consigliato tosare le femmine ed i soggetti an-

ziani. **Standard** - Altezza: maschi tra i 68 ed i 74 cm - femmine tra i 63 ed i 69 cm. Tronco: di ottime proporzioni. Con ottime fasce muscolari. Dorso solido. Tronco completamente ricoperto di pelo. Testa e muso: la testa presenta cranio lungo e non troppo stretto, con occipite prominente, e muso lungo, con mascelle decise e stop leggero. Tartufo: piuttosto ampio e di colore scuro. Denti: dentatura completa e corretta. Collo: lungo e ben inserito. Orecchie: sono attaccate basse e ben arretrate, aderenti alla testa. Occhi: sono preferibilmente scuri, quasi triangolari e leggermente obliqui verso l'alto. Arti: sono diritti e dotati di buona ossatura. Spalla: con giusta inclinazione. Andatura: molto rapida e scattante. Falcate ampie al trotto. Muscolatura: di eccellente sviluppo. Coda: non deve essere troppo corta; attaccata bassa e inanellata all'estremità, è portata rialzata quando il cane è in azione; presenta rare frange. Pelle: ben aderente al

corpo in ogni sua parte. Pelo: il mantello è formato da pelo lungo e fine sul costato, sugli arti e sui fianchi; nei cani maturi è corto e fitto dietro le spalle e sulla sella. Il pelo sulla testa è lungo a partire dalla fronte, e sul cranio forma un lungo ciuffo serico. Sul muso è corto. Le orecchie, gli avambracci e le gambe sono ben guarniti. I pasturali possono essere nudi. Il pelo deve ricadere naturalmente. **Colori ammessi:** sono ammessi tutti i colori. **Difetti più ricorrenti:** mancanza di premolari, mascella deviata, prognatismo, enognatismo, carattere pauroso, pelo corto, pelo ondulato, monorchidismo, criptorchidismo, misure fuori standard, muscolatura insufficiente, occhio chiaro, depigmentazione del tartufo, angolazioni eccessive o insufficienti, coda troppo corta o portata male, collo corto, testa atipica, orecchie portate male, dorso insellato, movimento scorretto, atipicità.

a cura di **Vinattieri Federico**
www.difossombrone.it

GATTO - Razza: Snowshoe

Paese d'origine: Stati Uniti. I gatti Snowshoe sono stati ottenuti (intorno al 1960) negli Stati Uniti incrociando Siamesi (Seal, Blu, Chocolate e Lilla) e Americani a pelo corto Bi e Tricolore. Tali incroci sono tuttora ammessi. Il nome deriva dalle zampe che sono bianchissime. **Aspetto generale:** simile al Siamese (ma meno snello) ma con macchie bianche (in particolare sulle zampe). L'indole è intermedia tra quella del Siamese e quella dell'Americano a pelo corto. L'aspetto è muscoloso ma non troppo robusto. I cuccioli nascono bianchi e prendono il classico colore solo dopo un paio di settimane. **Carattere:** sono adatti a chi desidera un gatto simile al Siamese ma meno esigente e prepotente. Sono animali affettuosi e molto legati ai componenti della famiglia che li ha accolti. Molto vivaci e giocherelloni fino a tarda età. Miagolano meno dei Siamesi. Socievoli con gli altri gatti e anche con il cane, se



abituati da piccoli. Adatti per le famiglie con bambini. Come quasi tutti i gatti, non tollera essere disturbato durante i suoi pisolini o durante i pasti. **Cura:** il mantello corto non richiede particolari cure anche perché non ha una muta particolarmente intensa. Basta spazzolarlo una volta alla settimana e pettinarlo con un pettine a denti fitti. Le orecchie

devono essere pulite solo se necessario con prodotto specifico. Le unghie possono essere spuntate con apposite forbicine. **Varietà di colore:** è allevato nelle varietà Seal, Blu, Chocolate e Lilla, cioè i colori classici del Siamese. Sono riconosciuti due diversi tipi di mantello: Mitted e Bicolore. Mitted (con le manopole): il bianco non copre più di un

terzo del corpo. Possono avere il mento e il naso bianco, scuro o macchiettato e presentare un collare bianco o il pelo bianco sul petto e nella zona ventrale. Non devono avere macchie bianche sulla testa, a meno che non si tratti di una mascherina a forma di V capovolta. I guantini bianchi non devono coprire per intero le zampine bicolore: il bianco non

deve coprire più di due terzi del corpo, compreso il muso su cui dovrebbe esserci la caratteristica mascherina a V capovolta. Gli occhi sono sempre blu. **Standard** - Categoria: Pelo Corto. Corporatura: media (i maschi possono pesare fino a 6 kg); il corpo risulta un po' più lungo che alto, muscoloso ma non troppo atletico. Testa: leggermente cuneiforme,

dalle linee arrotondate, con mento proporzionato. Orecchie: hanno attaccatura piuttosto frontale, larghe alla base e con punte arrotondate. Occhi: ovali, distanziati. Arti: proporzionati e con zampe ovali. Coda: di lunghezza media, larga all'attaccatura, più sottile in punta; con pelo scuro.

a cura di **Sara Dioguardi**
www.difossombrone.it

ASCOLTA



SERIE B Dopo la pessima prova col Como gialli in cerca di riscatto nel proibitivo match col Cagliari

«Morale basso, ma possiamo svoltare»

Marzorati: «Nelle ultime gare nessuno è riuscito a trascinare»

Lino Marzorati prova a caricare l'ambiente gialloblù messo a dura prova dalla sconfitta col Como, che ha fatto ri-piombare la squadra di Crespo in una grave crisi. Che i gialli tenteranno di risolvere sabato col Cagliari, in un match che si annuncia però complicatissimo. «Stiamo facendo il massimo per non ripetere gli stessi errori. Col Cagliari possiamo rifarci», assicura il difensore del Modena. Che ricorda le ultime gare, sottolineando la svolta negativa a livello di personalità: «Con Livorno e Latina abbiamo giocato male pur vincendo, l'unica cosa da salvare è stata il carattere. Poi negli ultimi risultati negativi solo un abbattimento generale, nessuno che è riuscito a trascinare in



“
Con Livorno e Latina vinto giocando male, ma almeno c'era stato il carattere
”

campo. Il morale si è abbassato notevolmente». Ma facendo tre punti col Cagliari, sottolinea Marzorati, «le cose possono cambiare». Al campo la sentenza.

LA SITUAZIONE Per Riccardo 5 giorni di stop

Sabato out Nardini in mezzo torna Giorico

«**E**longazione del retto femorale della coscia destra»: questo l'esito degli esami a cui si è sottoposto Riccardo Nardini, che dunque salterà la gara di sabato col Cagliari. Per l'esterno gialloblù, cinque giorni di prognosi, comunica il club gialloblù. A centrocampo tornerà però una pedina fondamentale per Crespo: Giorico, che rientra dalla squalifica e giocherà da ex, essendo cresciuto nel Cagliari.



EX CAGLIARI Daniele Giorico

SERIE A Il difensore racconta il cambio di passo verso la salvezza

«E' un Carpi più consapevole»

Romagnoli: «Condizione fisica ottima, non vogliamo fermarci»

«**L**e ultime due sono state vittorie molto importanti, ora possiamo guardare la classifica con un altro spirito». Simone Romagnoli ha fatto il punto sul momento del Carpi in «Sport Qui-Speciale Serie A».

«Abbiamo acquisito maggiore consapevolezza nei nostri mezzi - ha raccontato il difensore, come si legge sul sito ufficiale biancorosso -, l'umore nello spogliatoio è dei migliori e vogliamo continuare questo processo di crescita. La condizione fisica è ottima, nelle prossime sfide dovremo mettere in campo tutte le nostre energie per centrare la salvezza».

Po ricorda la svolta coi sei punti in due gare. «Nella gara con il Frosinone forse c'era un po' di timore, visto che non trovavamo la vittoria da tempo, mentre contro l'Hellas abbiamo gestito la partita con maggiore sicurezza nonostante loro fossero reduci dall'ottimo pareggio ottenuto a Firenze. Siamo stati bravi a fare la partita che volevamo, abbiamo



SVOLTA Simone Romagnoli, leader della difesa biancorossa

Sul Sassuolo, prossimo rivale in un atteso derby: «Ha investito tanto e sta raccogliendo grandi risultati Di Francesco propone un bel gioco»

fatto sì che giocassero poco nella nostra area di rigore ed abbiamo sfruttato bene la profondità, come nell'occasione del gol di Di Gaudio».

Dopo la sosta, l'atteso derby col Sassuolo: «E' una squadra che ha investito tanto e che sta raccogliendo grandi risultati. C'è un gruppo solido, che si conosce da anni, e un allenatore come Di Francesco che propone un bel gioco».

CALCIO GIOVANILE Ottavi di finale

Sassuolo si arrende ai rigori al "Viareggio" avanza il Bologna

SASSUOLO 4
BOLOGNA 5

(Dopo i rigori, 1-1)

Reti: 28' p.t. Adjapong (S), 41' p.t. Saporetto (B)

SASSUOLO: Vassallo, Adjapong (29' p.t. Tinterri, 7' s.t. Abelli), Ferrini, Broh, Bruschi, Cipolla, Corbelli (7' s.t. Caputo), Ghizzardi, Masetti, Pierini, Ravanello. A disp.: Costa, Aracri, Rossini, Bellei, Franchini, Kondic, Rogerio, Parisi, Saccani, Sarzi Maddidini. All. Mandelli.

BOLOGNA: Sarr, Tazza, Rizzo, Brignani (25' p.t. Santos), Goh, Saporetto, Persano (20' s.t. Souare), Menarini, Koulibaly, Tabacchi, Silvestro (33' s.t. Pattarello). A disp.: Ravaglia, Colli, Trovade, Cestaro, El Kaouakibi, Frabotta, Ghini, Ndiaye. All. Colucci

Arbitro: Detta di Mantova
Note: Rigori: Caputo gol, Tabacchi gol, Pierini gol, Souare gol, Bruschi parato, Menarini gol, Broh gol, Tazza gol, Masetti parato



EPILOGO SFORTUNATO Per i neroverdi di Mandelli

(Sassuolo Calcio)

CICLISMO GIOVANILE Presentato il team 2016

Novese, si alza il sipario sulla nuova stagione: 40 anni di vita e sport

■ **NOVI.** Domenica scorsa presso la nuovissima sede della scuola di musica che ospita la titolata Filarmonica Novese, sono stati presentati al pubblico e agli organi di stampa gli atleti che difenderanno i colori della Ciclistica Novese nel 2016 e il programma dell'attività sportiva.

Ad accogliere i ragazzi e le ragazze del club presieduto da Sauro Benzi c'erano numerosi sportivi ed atleti che negli anni hanno vestito la casacca rosso-bianco-nera della società.

Per l'amministrazione Comunale era presente l'assessore allo sport Gianni Palermo mentre il comitato prov. della Federazione Ciclistica era rappresentato dal presidente Alessandro Ferraresi.

La società

La società al suo 40° anno di ininterrotta attività sarà al via della nuova stagione con due squadre: una di "Giovanissimi" e una di "Esordienti". Ecco nel dettaglio la composizione dell'organico.

Presidente: Sauro Benzi
Vice Presidente: Claudio Malvasi - Manrico Lugli
Consiglieri: Marco Salvio - Antonio Bani - Paolo Rovatti - Gabriele Lodi - Rubens Razzini - Marco Bertulesi - Iules Manicardi - Davide Incao

Le squadre

GIOVANISSIMI: D.S.: Iules Manicardi. (2° Liv.) Gabriele Lodi. (D.S. 1° Liv.)

Collaboratori: Giovanbattista Di Napoli, Chiara Remitti, Claudio Malvasi.

Componenti squadra "Giovanissimi": Giulia Bani - Andrea Peponi (cat. PG), Singh Ashmeet (cat. G/1), Anastasia Bilbili, Zhang Leo, Robert Popescu - Rudy Bhaty (Cat. G/2) Valerio Carducci (Cat. G/3) - Sara Romani - Jashar Bilbili - Sing Suweg (Cat. G/4) - Thomas Guagliumi - Alessio Peponi - Davide Bombarda - (cat. G/5) - Luca Bani - Davide Erriachiello - Gaia Fantini - Caterina Losi - (cat. G/6).

ESORDIENTI: Direttore sportivo Marco Bertulesi (2° Liv.)

Esordienti 1° anno: Vitaliano Carducci - Alessio Terziotti - Simone Incao.

Esordienti 2° anno: Daniel Bilbili

Rapporti con le Scuole: Progetto "Bici scuola - Bici Ambiente": Claudio Malvasi.

L'attività organizzativa 2016:

Rolo - 17 Aprile - "15° G.P. della RIGHETTA Memorial G.Nigrelli" col Patrocinio del Comune di Rolo e di Roloifesta. (Giovanissimi)

NOVI - 22 Maggio. Cmp. Provinciale Esordienti e Allievi

19° G.P. FEDERIMPRESA - LAPAM (Esord. 1° anno)

28° G.P. della Costituzione Trofeo A.N.P.I. (Esord. 2° anno)

5° Trofeo CASEIFICIO RA-



AL VIA La Ciclistica Novese

ZIONALE NOVESE (Allievi)

Sant'Antonio in Mercadello (Frazione di Novi) - 13 giugno 18° G.P. Mercadello (Giovanissimi) Primi sprint (notturna)

Col patrocinio del comitato sagra di Sant'Antonio.

S. POSSIDONIO: 30 Agosto - G.P. Sagra del Crocifisso (Giovanissimi - Primi-sprint)

In collaborazione col Gruppo Ciclosportivi Possidiesi

FABBRICO - 4 Settembre 3° G.P. Solidarietà (Giovanissimi) 24 settembre (Novi) - 52°

G.P. S.Michele - 7° Trofeo TECNOFILIERE - Med. Oro Marianna Carletti (a.m.) (cat. Giovanissimi)

Le vittorie

In 39 anni di attività spor-

tiva: Vittorie ottenute: 685 - 113 Campionati provinciali - 13 Campionati regionali - 14 partecipazioni ai campionati italiani -

Gare organizzate n.204 - (Evar)



GIOVANI CICLISTI Sopra la formazione Esordienti, a fianco quella dei Giovanissimi



PENTATHLON MODERNO Meeting Internazionale di Berna

Alessandra Bertacchini a un soffio dal podio

■ **BERNA.** Nello scorso week-end è andato in scena il 19° Meeting Internazionale di Berna, gara di pentathlon moderno che ha assegnato importanti punti per il ranking mondiale.

Oltre alle nazionali inglesi, svizzere, romeni, austriache erano presenti anche atlete della nazionale italiana tra cui Alessandra Bertacchini, atleta tesserata per la società modenese Avia Pervia - Pentathlon Moderno Modena.

La gara ha avuto inizio all'alba, con la prova di nuoto, in cui Alessandra ha avuto una leggera difficoltà che le ha impedito di ripetere lo standard elevato riscontrato di frequente. A ridosso della decima posizione, la giovane veterana modenese ha cambiato marcia e ha iniziato la sua portentosa rimonta. Nella successiva prova equestre, prova che predilige, ha commesso un solo abbattimento che le ha permesso di chiudere in terza posizione parziale e di assestarsi sempre in terza posizione nel



MODENESE Alessandra Bertacchini

la generale. Anche durante la prova di scherma si è vista tutta la determinazione di Alessandra convinta di voler far bene. Con 16 vittorie e 8 sconfitte Bertacchini ha totalizzato 242 punti e la quinta posizione parziale, permettendo così di consolidare la terza posizione.

Alla partenza della conclusiva prova di combina-

to tiro-corsa, l'atleta in forze alla pentathlon modenese si presentava con il pettorale numero tre, pettorale che rispettava la posizione in classifica in quel momento.

Dopo le prime due serie di tiro-corsa, Alessandra era ancora stabile al terzo posto. Posizione invariata anche dopo la terza serie di tiro nonostante sia sta-

ta conclusa con qualche errore. Nell'ultima serie di tiro, ancora un qualche errore di troppo, hanno permesso alle due dirette avversarie di colmare il gap e di superarla. Uscita quinta dall'ultima serie di tiro, Bertacchini non si è data per battuta ed ha riversato tutte le energie rimaste nell'ultimo 800 di corsa campestre. Superata la quarta ha continuato con veemenza l'inseguimento del podio. Purtroppo l'ennesimo sorpasso non c'è stato e per solo un secondo Alessandra non ha conquistato il bronzo.

Resta il rammarico della medaglia sfumata per un solo punto ma con la soddisfazione di essersi ripetuta a livelli internazionali molto elevati.

Grazie infatti al continuo rendimento di livello, Alessandra Bertacchini è stata convocata per la prova di Coppa del Mondo che si disputerà a Roma dal 30 marzo al 4 aprile. Continua così la lunga presenza di atleti in azzurro cresciuti all'ombra della Ghirlandina.

Con i punti ottenuti a Berna, Alessandra ha scaltato diverse posizioni nel ranking mondiale e la speranza è quella di conquistare altri punti per cercare di salire sempre più in alto.

RUGBY GIOVANI Gli Highlanders Cresce l'Under 16 del Formigine



■ **FORMIGINE.** La domenica Highlanders si è aperta con la nostra Under 16, impegnata al "Comunale" contro i pari età del Pieve di Cento. Partita combattuta, molto bella e coinvolgente per il pubblico formiginese. A fine gara ecco le parole del coach Giordano: «I ragazzi hanno lottato e hanno affrontato la partita al meglio delle loro possibilità, il gruppo è

molto unito e tutti cercano di darsi una mano in campo e fuori dal campo. E' un gruppo nuovo ma posso dire di essere molto soddisfatto da quello che sta nascendo. La mischia ha tenuto molto bene contro una squadra ben più esperta e collaudata. I nuovi innesti in touche ci hanno dato aspetti molto positivi in vista delle prossime partite».

BASKET B FEMMINILE Campionato fermo Cavezzo ora pensa ai playoff

■ **SERIE B.** Nel week-end il campionato di serie B si ferma per le festività di Pasqua; riprenderà il fine settimana successivo per la disputa della penultima giornata di ritorno. Le Piovre per l'occasione giocheranno a Fiorenzuola d'Arda (Pc) sabato 2 aprile, e sarà per le giallonere l'ultima trasferta di regular season.

Classifica: Acetum Cavezzo* 38 punti, Basket Tricolore Reggio Emilia 32, Magik Parma 30, New Basket Mirandola, Fiorenzuola 28, BSL San Lazzaro 20, Scuola Basket Faenza, Valtarese 18, Libertas Basket Rosa Forlì 14, Libertas Bologna 8, AICS Forlì 6, Cervia 0. * =campione regionale

La formula. Al termine della fase all'italiana (andata e ritorno) non è prevista la disputa di playoff: per il titolo regionale vale la regular season, ed è già stato conquistato matematicamente da Cavezzo con tre giornate d'anticipo. Le prime tre squadre classificate parteciperanno agli spareggi nazionali per la promozione in serie A2 (Cavezzo e Reggio Emilia già sicure; Parma quasi), mentre sono previsti i playoff-salvezza per le ultime quattro. Anche qui è già tutto deciso: le due squadre di Forlì (Libertas Basket Rosa e AICS), Bologna e Cervia si sfideranno per la permanenza in serie B.

Le amichevoli. Si comincia venerdì 25 marzo alle ore 19 con Cavezzo-Tricolore Reggio Emilia (serie B) e si prosegue mercoledì 30 marzo alle 19.30 con Cavezzo-Magika Castel S. Pietro (serie A2).

Negli spareggi nazionali le Piovre entreranno in gioco in semifinale a fine aprile/inizio maggio contro la vincente

della sfida tra "Lazio-2" e "Campagna-1", con gara d'andata in trasferta e ritorno a Cavezzo: si giocherà sulla differenza punti.

■ **C FEMMINILE.** Conclusa la regular season, le squadre dei due gironi di serie C femminile si "mischiano" nella griglia dei playoff che da quest'anno sono stati allargati a 16 squadre.

Nei primi tre turni (ottavi, quarti e semifinali) si giocherà con la formula "andata/ritorno e differenza punti", con la partita iniziale in casa della peggio classificata; la finale invece si disputerà al meglio delle 3 gare (2 su 3). Solo la squadra vincente dei playoff sarà promossa in serie B.

Le modenesi. Tutte e tre le formazioni modenesi sono approdate alla post season. Il Basket Finale Emilia (10 vinte - 6 perse) ha chiuso al 4° posto nel gruppo A grazie ad un eccellente girone di ritorno, e se la vedrà con il coriaceo Happy Basket Rimini (5° nel gruppo B) di coach Paolo Rossi, potendo peraltro contare sul ritorno in casa. Il Nazareno Carpi (9 vinte - 7 perse) è arrivato 5° nel gruppo A, ha superato un momento di flessione ed ora è atteso ad un banco di prova impegnativo: il Bologna Basket School (4° nel gruppo B). Infine la SBM Modena ha chiuso con l'ottava moneta nel gruppo A (4 vinte - 12 perse) ma il suo valore è superiore alla sua classifica; ora però si trova a fronteggiare il lanciatissimo Lame Bologna vincitore del gruppo B.

PALLAVOLO GIOVANI Prima edizione Young Volley Cup da oggi a Misano

■ **MISANO.** Scatta nel pomeriggio di oggi a Misano Adriatico la prima edizione della Young Volley Cup, manifestazione riservata alla categoria Under 12 Femminile, che si preannuncia ricca di contenuti non solo sportivi ma anche di grande divertimento per le ragazze delle squadre partecipanti.

Infatti, parallelamente al programma di gare del girone eliminatorio prima e delle finali poi, le delegazioni ufficiali delle squadre partecipanti potranno godere di alcune iniziative collaterali di sicuro in-

teresse.

Domani ad esempio, si abbandoneranno momentaneamente i campi di gioco per dedicare l'intera mattinata alla visita del Parco Oltremare di Riccione dove si potranno vivere emozioni indimenticabili come l'Incontro con i Delfini oppure assistere all'emozionante Volo dei Rapaci.

Poi dopo un intenso pomeriggio di gare, in serata, le ragazze, unitamente ai loro tecnici e, perché no, ai numerosi genitori al seguito, potranno godersi la semifinale della



YOUNG VOLLEY La Liu Jo

Coppa Italia di Serie B1 Femminile in programma nella vicina San Giovanni Marignano e che vedrà all'opera le atlete locali della Battistelli contro un'avversaria che uscirà del-

l'urna del sorteggio di domani.

Sabato sarà dedicato agli ultimi match del girone eliminatorio, mentre nel pomeriggio si disputeranno le finali.

VOLLEY D FEMMINILE

Cavezzo supera 3-1 il Corlo

CORLO SAN MARTINO CAVEZZO

(13-25, 37-35, 16-25, 14-25)

CORLO SAN MARTINO: Fiantri 16, Giannini 10, Allamprese 1, Barbieri 14, Luppi 0, Casolari 7, Zanni 12 0, Citelli 11 0, Degola 1, Radighieri 0, Scacchetti 5, Bufagni ne, Zarzana 1 All: Arlandini Principato

OLMAR CAVEZZO: Zoni, Dondi, Pavarotti, Bertoli, Veronesi, Marchi, Orlandini, Michelin (L), Bignardi, Fini, Tosi, All: Pantaleone D'Alessandro

Arbitri: Palmieri e Falavigna (Modena)

Note: durata set: 20', 44', 24', 41', Corlo San Martino: ace 6, bs 13, muri, Spettatori: 60

■ **CORLO.** Nel campionato di serie D femminile di pallavolo, Cavezzo si impone per 3-1 a Corlo contro il San Martino.

Da notare che la partita sospesa nel quarto set per un grave infortunio alla giocatrice ospite Lisa Pavarotti.

Basket: il programma alla ripresa

Tutte le partite in programma dopo la sosta per le festività di Pasqua.

■ **SERIE C GOLD.** Madel Salus Bologna-Nuova PSA Modena (3/4, ore 18).

■ **SERIE D.** Tecnofondi Carpi-H4T Vignola (2/4, ore 18), CVD Casalecchio-Schiocchi Ballers Modena (2/4 ore 21).

■ **PROMOZIONE.** Girone B: Nazareno Basket Carpi-Rosta Nuova Naismith's (30/3 ore 21.15), Pall. Correggio-Centro Lattonieri Carpine (1/4 ore 21.15). Girone C: Basket Finale Emilia-New Basket Mirandola (1/4 ore 21.15), Diablos Bk S. Agata Bolognese-PT Medolla (1/4 ore 21.15). Girone D: Libertas Fiorano-SP Piumazzo (1/4 ore 21.15), I Giganti di Modena-Vanini Horizon Basket Reno (1/4 ore 21.30). Serie B femminile. Sabato 2 aprile, ore 20,45: BK Club Val d'Arda-Acetum Basket Cavezzo; domenica 3 aprile, ore 20, Basket San Lazzaro-New Basket Mirandola. Serie C femminile. Play off, ottavi, accoppiamenti: Nazareno Carpi-Bologna Basket School, Basket Finale Emilia-Happy Basket Rimini, Sbm Modena-Lame Bologna. Formula: gara di andata e ritorno, vale la differenza punti.

TENNIS Nel Torneo Rodeo Australian Ferri e Marmioli vincono ad Albinea

■ **ALBINEA (RE).** Beatrice Ferri e Fabiana Marmioli, giovani tenniste in forza allo Sporting Club Sassuolo, hanno conquistato la vittoria, nelle rispettive categorie, nel Torneo Rodeo Australian disputatosi sui campi del Circolo Tennis Albinea. Nelle finali, tra le under 10 Beatrice ha avuto la meglio su Sara Grazioli del C.T. Maranello col punteggio di 2/4 4/1 7/4, mentre tra le under 14 Fabiana ha sconfitto Caterina Zoni del C.T. Castellazzo di Parma con un netto 4/1 4/2.



ALBINEA Beatrice e Fabiana col maestro Bazzani



SCI GIOVANI | I campionati zionali Cse, trofeo Pikla Igloo di slalom speciale

Sestola, la valanga di Cerreto Laghi

Negli Allievi primo Lapo Fontanazzi, terzo Nicolò Protti

■ **CERRETO LAGHI.** Ai campionati zionali Cse, trofeo Pikla Igloo di slalom speciale, Sestola ancora protagonista. Questi i podi delle categorie Ragazzi e Allievi.

Ragazzi Femminile: 1 Alice Pazzaglia (Schia Monte Caio), 2 Noemi Pisani (Cerreto Lago), 3 Camilla Castagnet (Sci 21). **Maschile:** 1 Raffaele Azzolini (Cerreto Lago), 2 Giacomo Malavolti (Razzolo), 3 Marco San Tinelli (Montenu-da).

Allievi Femminile: 1 Camilla Furletti (Cerreto Lago), 2 Virginia Cremonese (Sestola), E Chiara Ferrari (Sci 21). **Maschile:** 1 Lapo Fontanazzi (Sestola), E Luca Spadaccini (Cerreto), 3 Nicolò Protti (Sestola).



LA CLASSIFICA GENERALE

U14 RAGAZZI - FEMMINILE

1	15	EAHJZ	PAZZAGLIA Alice	200.00	2002	CAE PR27 SCHIA M.TE CAIO	40.86	39.30	1'20.16	0.00	100
2	12	HA9M1	PISANI Noemi	140.00	2002	CAE RE15 CERRETO LAGO	43.65	41.30	1'24.95	43.02	80
3	4	HA94D	CASTAGNET Camilla	100.00	2003	CAE RE07 SCI 21	44.38	41.27	1'25.65	49.31	60
4	19	ROEPE	LEONI Francesca	32.00	2003	CAE MO38 SESTOLA	44.91	41.37	1'26.28	54.97	50
5	6	EAPDN	TABANELLI Irene	100.00	2003	CAE BO38 TUTTO BIANCO	44.20	42.81	1'27.01	61.53	45
6	30	FAM1Y	FRANCI Claudia	0.00	2002	CAE MO38 SESTOLA	45.21	42.01	1'27.22	63.41	40
7	22	FAE6F	LAZZONI Alice	27.00	2003	CAE RE15 CERRETO LAGO	45.91	43.61	1'29.52	84.07	36
8	7	FAC57	BERNARDI Valentina	82.00	2002	CAE MO4F CIMONE SKITEAM	45.77	44.52	1'30.29	90.99	32
9	5	HA7KP	CARANI Sara	56.00	2003	CAE MO4F CIMONE SKITEAM	48.44	44.35	1'32.79	113.44	29
10	13	EADRN	PASSINO Martina	85.00	2002	CAE MO4F CIMONE SKITEAM	53.16	41.37	1'34.53	129.07	26
11	10	CAX4E	GOLDONI Valentina	55.00	2003	CAE MO38 SESTOLA	48.11	48.91	1'37.02	151.44	24
12	18	HA0V7	GANDOLFI Lucia	44.00	2002	CAE BO38 TUTTO BIANCO	53.35	46.77	1'40.12	179.28	22

U14 RAGAZZI - MASCHILE

1	38	FA8KD	AZZOLINI Raffaele	86.00	2003	CAE RE15 CERRETO LAGO	41.80	40.35	1'22.15	0.00	100
2	34	LARFP	MALVOLTI Giacomo	180.00	2002	CAE RE28 RAZZOLO	42.52	40.40	1'22.92	6.75	80
3	44	EAFP7	SANTINELLI Marco	120.00	2002	CAE RE09 MONTENUDA	43.04	40.49	1'23.53	12.09	60
4	43	EAN12	PARMEGGIANI Matteo	76.00	2002	CAE BO30 VAL CARLINA	43.79	40.82	1'24.61	21.56	50
5	42	N0EXW	CERETTI Marco	80.00	2003	CAE RE28 RAZZOLO	44.45	40.67	1'25.12	26.03	45
6	37	EAP2H	TRONCONI Alessandro	112.00	2002	CAE RE07 SCI 21	43.23	42.01	1'25.24	27.08	40
7	39	LAX9H	VIVARELLI Tommaso	85.00	2002	CAE BO38 TUTTO BIANCO	43.98	41.58	1'25.56	29.89	36
8	31	HAV9W	GROPPI Nicola	69.00	2003	CAE PR27 SCHIA M.TE CAIO	44.04	41.93	1'25.97	33.48	32
9	51	N0061	GIRALDI Alessandro	34.00	2003	CAE BO17 EDELWEISS1957	44.91	41.81	1'26.72	40.05	29
10	62	LA4FJ	PARODI Joshua	0.00	2002	CAE BO38 TUTTO BIANCO	45.97	42.12	1'28.09	52.06	26
11	47	N05T1	SACCHETTI Andrea	42.00	2003	CAE MO4F CIMONE SKITEAM	44.98	43.29	1'28.27	53.64	24
12	52	N0E17	BORACCHIA Gregorio	32.00	2003	CAE RE09 MONTENUDA	45.19	43.20	1'28.39	54.69	22
13	40	M0L8T	CERVI MELLINI Andre	85.00	2003	CAE PR27 SCHIA M.TE CAIO	49.70	40.53	1'30.23	70.82	20
14	50	HAK25	SAVIGNI Tommaso	35.00	2002	CAE MO4F CIMONE SKITEAM	47.06	43.40	1'30.46	72.83	18
15	33	FAFJ8	DELRIO Giacomo	62.00	2003	CAE RE15 CERRETO LAGO	47.16	44.02	1'31.18	79.14	16
16	49	FAET9	CERCHIAI Giacomo	39.00	2003	CAE RE28 RAZZOLO	48.32	44.15	1'32.47	90.45	15
17	55	DARKR	CORIANI Samuele	24.00	2002	CAE RE28 RAZZOLO	47.94	44.55	1'32.49	90.62	14
18	45	HAH87	TIEZZI Francesco	110.00	2002	CAE MO38 SESTOLA	43.59	48.98	1'32.57	91.33	13
19	63	N0C16	PALMIERI Lorenzo	0.00	2002	CAE BO30 VAL CARLINA	55.60	48.94	1'44.54	196.24	12
20	59	T08H7	ABBIATI Giulio	4.00	2003	CAE MO38 SESTOLA	54.99	49.91	1'44.90	199.39	11

U16 ALLIEVI - FEMMINILE

1	71	FAF4Y	FURLETTI Camilla	200.00	2001	CAE RE15 CERRETO LAGO	38.67	39.84	1'18.51	0.00	100
2	75	EAKPD	CREMONESE Virginia	150.00	2000	CAE MO38 SESTOLA	39.01	40.21	1'19.22	6.51	80
3	76	EARC1	FERRARI Chiara	105.00	2001	CAE RE07 SCI 21	39.83	39.55	1'19.38	7.98	60
4	65	N024R	BONAZZI Chiara	160.00	2001	CAE PR27 SCHIA M.TE CAIO	38.87	40.58	1'19.45	8.62	50
5	69	EAP86	PINOTTI Erica	100.00	2001	CAE RE15 CERRETO LAGO	40.86	41.26	1'22.12	33.11	45
6	73	FAC46	CAVALLINI Elena	100.00	2001	CAE MO4F CIMONE SKITEAM	43.02	42.63	1'25.65	65.48	40
7	64	EAP14	PETRONIO Lucia	95.00	2000	CAE PR27 SCHIA M.TE CAIO	42.66	43.14	1'25.80	66.86	36
8	74	EAPK0	GUCCINI Lucrezia	60.00	2001	CAE BO38 TUTTO BIANCO	43.37	43.09	1'26.46	72.91	32

U16 ALLIEVI - MASCHILE

1	92	FAKL7	FONTANAZZI Lapo	180.00	2000	CAE MO38 SESTOLA	38.43	38.50	1'16.93	0.00	100
2	89	FAR03	SPADACCINI Luca	140.00	2001	CAE RE15 CERRETO LAGO	38.17	39.06	1'17.23	2.81	80
3	88	DAVZF	PROTTI Nicolo'	80.00	2001	CAE MO38 SESTOLA	39.31	38.68	1'17.99	9.92	60
4	91	DAVZ2	BOSCHETTI Emanuele	120.00	2001	CAE MO4F CIMONE SKITEAM	39.36	38.72	1'18.08	10.76	50
5	96	CAJHE	ZACCHE' Pietro	130.00	2000	CAE BO17 EDELWEISS1957	39.16	39.18	1'18.34	13.20	45
6	83	FA9JL	BENEDETTI Andrea	61.00	2001	CAE MO4F CIMONE SKITEAM	38.73	40.33	1'19.06	19.94	40
7	82	HA67A	SALIMBENI Alessio	49.00	2000	CAE MO38 SESTOLA	39.81	39.66	1'19.47	23.77	36
8	93	FA8KC	AZZOLINI Lorenzo	82.00	2000	CAE RE15 CERRETO LAGO	40.80	40.23	1'21.03	38.37	32
9	87	CAJHD	SCAGLIARINI Giacomo	76.00	2000	CAE BO17 EDELWEISS1957	42.91	39.03	1'21.94	46.89	29
10	90	DA30Z	SACCARDI Tommaso	200.00	2001	CAE PR27 SCHIA M.TE CAIO	45.07	36.93	1'22.00	47.45	26

GUARDA

VOLLEY SUPERLEGA Lo schiacciatore francese in vista del match di domenica a Padova



Dhl, Ngapeth pronto per gara quattro

«Ci sarà da soffrire, ma l'obiettivo è lo scudetto»

Earvin Ngapeth pronto per la sfida di Padova: toccherà ancora allo schiacciatore francese, in attesa del rientro di Petric, trascinare la Dhl in zona quattro. E a proposito di quattro, quella di domenica a Padova sarà la quarta gara della serie dei quarti di finale: Modena avrà il primo match point per centrare il traguardo della semifinale. Ma l'obiettivo, secondo Ngapeth, è ben più ambizioso: «Ci sarà da soffrire, ma abbiamo la squadra per fare tutto quello che vogliamo fare. L'obiettivo è vincere lo scudetto».

Sulla situazione infortunati, in attesa di Petric, «Vettori è già posto e il suo ritorno ci dà già una grossa mano», racconta il france-



COL QR Guarda tutta l'intervista a Ngapeth. Ad inizio aprile in Francia la sentenza sul caso giudiziario che lo riguarda

se, dicendo anche che «stiamo gestendo bene la situazione».

Sul suo futuro, ha rimandato i discorsi a fine stagione: «Per adesso non so ancora. Ora dobbiamo pensare a questo scudetto, che abbiamo perso l'anno scorso». Aggiungendo però che «mi trovo molto bene a Modena e la mia famiglia anche».

Sul futuro sportivo:
«A Modena mi trovo molto bene»

VOLLEY A1 DONNE Folie in vista della Foppa (sabato)

Liu Jo cerca il ritmo playoff

«Quarte o quinte non cambia»



CENTRALE Raphaella Folie

Mancano pochi giorni alla ripresa del campionato per la Liu Jo Modena che sabato sera ospiterà al PalaPanini Bergamo. Il match servirà alle bianconere per la rincorsa al quarto posto, ma anche come prova generale in vista degli imminenti playoff, questi sono i concetti espressi da una delle ex di giornata, la centrale Raphaella Folie: «Secondo me loro hanno preso molta consapevolezza dei loro mezzi nelle due partite che hanno vinto alla Final Four di Coppa Italia, contro due squadre veramente forti. Questa sarà sicuramente un'arma in più a loro disposizione e verranno qua agguerrite perché vogliono conquistare il sesto posto per cui stanno lottando con Scandicci. Penso che noi, invece, dovremo pensare un po' più a noi stesse e a ritrovare il nostro gioco, poi vedremo se riusciremo a conquistare anche il quarto posto. La cosa più importante, però, penso sia trovare un certo ritmo per i playoff, per tornare a giocare come abbiamo fatto nel nostro miglior periodo».

Con Novara impegnata sul campo di Pia-

senza questo è il momento cruciale per provare il sorpasso, lo pensa anche la centrale bolzanina: «Può essere, però se devo parlare a livello personale quarto o quinto posto non cambia più di tanto. Sarà veramente molto più importante quello che ho detto prima, trovare il ritmo playoff e ritrovare il nostro gioco e le nostre giocatrici perché nella fase finale della stagione è come se iniziasse un altro campionato. Alla fine da quarto a quinto posto cambia dove si giocherà la prima partita e poco più, ma l'avversario sarà sempre quello».

Il weekend di riposo e le due settimane piene di lavoro da una parte hanno aiutato le bianconere a ritrovarsi, dall'altro non sono state il top in vista della fase calda della stagione. Così la pensa Folie a riguardo: «Credo che lo stop sia servito per alleggerire un po' la mente e staccare un attimo, ma da un altro punto di vista magari non è stato proprio buono perché avvicinandosi ai playoff è sempre meglio prendere ritmo e giocare. Ad ogni modo abbiamo avuto tempo di recuperare gente ed energie».

JUDO Buoni risultati per il team tra Ostia e Castelfranco

Ciaramella decima ai Nazionali cadette

Geesink esulta con Ponzinibio e Gibertini



Asia Ciaramella (Geesink Team Modena) si classifica decima ai Nazionali cadette, mentre Gibertini e Ponzinibio, sempre del sodalizio modenese, vincono a Castelfranco Emilia (in 15 a podio per il Geesink)

Weekend di judo molto intenso, quello scorso, ad Ostia presso il PalaPellicone per le finali nazionali dei Cadetti. Asia interpreta bene la gara e coglie un 10 posto finale che in prospettiva è beneaugurante: per lei 4 incontri disputati 2 vinti e 2 persi.

Esperienza per gli altri (Giorgi e Bondi che ne hanno vinto uno, Congiusta e Di

Donato) in un contesto estremamente qualificato.

A Castelfranco domenica scorsa in un torneo interregionale, diversi atleti in gara di tutte le classi e tutte le età. Per il Geesink, in evidenza Alessandro Ponzinibio che si aggiudica i 60 kg e Filippo Gibertini che vince a 66 kg.



I RISULTATI DELLA SQUADRA MODENESE

	COGNOME E NOME	SESSO	CAT. DI PESO	CLASSE
1	PONZINIBIO ALESSANDRO	M	40	EB
1	GIBERTINI FILIPPO	M	66	EB
2	ORITI SURIANO MARCO	M	60	CA
2	MORMORIO MICHELE	M	50	EA
2	SOIS NICOLA	M	40	EA
2	D'ADDATO GIULIA	F	52	JU
2	MORMORIO RITA	F	48	EB
3	DE MARTINO STEFANO	M	55	CA
3	ALARICI ALESSIO	M	36	EA
3	TESTA FABIO	M	55	EB
3	BERTI VALERIO	M	66	EB
3	SERENI SARA	F	40	EB
3	MONTI DANIEL	M	55	JU
3	GABRIETTI ALESSANDRO	M	73	JU
3	CISTEA ALBERT DANIEL	M	66	EB
5	QUARTIERI ALESSIO	M	60	CA
5	ZECCHINI MATTEO	M	40	EA



MEDAGLIE Sopra Asia Ciaramella, in alto Alessandro Ponzinibio



MOTORI La 6C 2300 GT del 1934 è stata proclamata "Best Of Show" al concorso di Salvarola Terme

L'Alfa di Vittorio Muzi prima in eleganza

A Barbieri il premio per la vettura meglio conservata

SALVAROLA. L'Alfa Romeo 6C 2300 GT del 1934 di Vittorio Muzi è stata proclamata Best Of Show della XVII edizione del Concours D'Elégance Trofeo Salvarola Terme.

Al vincitore è andato il Trofeo Salvarola Terme, realizzato dall'artista modenese Alessandro Rasponi.

All'Alfa Romeo Giulietta SS Preserie del 1959 di Fabio Tretti è andato il Premio Speciale Franco Scaglione.

Il premio per la Vettura Meglio Conservata è stato assegnato alla Safaf 6CV del 1933 di Mauro Barbieri.

Dalle epoche passate al presente e al futuro: presentati i nuovi gioielli di Maserati e Alfa, Levante e Giulia Quadrifoglio Verde



In occasione della manifestazione Maserati ha presentato in anteprima nazionale il nuovo SUV Levante e Alfa Romeo, Special Guest della diciassettesima edizione, la nuova Giulia Quadrifoglio Verde.

Grazie alla preziosa collaborazione con i Musei Ferrari il numero pubblico presente ha inoltre potuto ammirare la Ferrari California T nel nuovo allestimento HS.

PREMIAZIONI In alto a sinistra Vittorio Muzi, che ha ricevuto il trofeo realizzato dall'artista modenese Alessandro Rasponi. Sopra il titolo, nell'ultima foto a destra la Safaf di Mauro Barbieri (Mario Salvadori)



PODISMO I vincitori degli 11.5 km

La Camminata della Cnh New Holland promuove Cavazzoni e Anna Cavallo

MODENA. Ben 1.602 i podisti erano presenti alla 21ª Camminata della Cnh New Holland.

Queste le classifiche.

3 km: 1. Tiziana Anobile (Interforze) ed Alessandro Verrascina (MDS Panariagroup).

6 km: 1. Giulia Vettor (Castelfranco) e Massimo Bonini (Sassoese).

11,5 km: 1. Maurizio Cavazzoni (Bper) ed Anna Cavallo (Castelnuovo).

14 km uomini: 1. Rocco Reale (Interforze); 2. Stefano Barbolini (Ghirlandina); 3. Massimo Pellicciari (Torrazzo); 4. Matteo Guidetti (La Guglia); 5. Du Gaobao (Castelnuovo); 6. Santo Giuffrida (Madonnina); 7. Federico Bacchiega (Libe-



www.modenacorre.it foto di Daniele Beccati

ro); 8. Angelo Tarricone (Mds Panariagroup); 9. Barnaba Cavazzuti (Modena Runners).

14 km donne: 1. Elisa

Cusma (Esercito); 2. Chiara Galavotti (Pico); 3. Mara Fornasari (La Guglia); 4. Roberta Mantovi (Modena Runners

Club); 5. Carmen Pigoni (Mds).

Società: 1. Madonnina 165; 2. Cittanova 155; 3. Guglia 123.



www.modenacorre.it foto di Roberta Mantovi



LE PREVISIONI DEL TEMPO IN REGIONE

Legenda

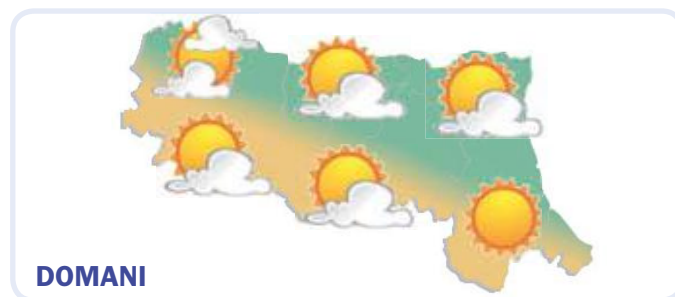
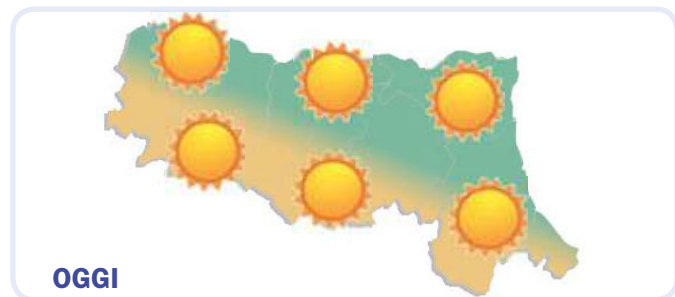

Giornata serena. I venti saranno prevalentemente deboli e soffieranno da Ovest-Nord-Ovest con intensità di 4 km/h. Possibili raffiche fino a 14 km/h. Temperatura minima di 5 °C e massima di 16 °C. Zero termico a 1550 metri.

Cielo poco nuvoloso. Vento da Est-Sud-Est con intensità di 8 km/h. Raffiche fino a 15 km/h. Temperature: 4°C la minima e 14°C la massima. Zero termico a 1450 metri.

Giornata serena. I venti saranno prevalentemente moderati e soffieranno da ESE con intensità di 10 km/h. Possibili raffiche fino a 15 km/h. Temperature comprese tra 5°C e 16°C. Zero termico a 1700 metri.

LE PREVISIONI A MODENA

Giorno	NOTTE		MATTINA	
	Giovedì 24 MARZO			Sereno
	Temperatura 5 °C	12 °C	Umidità 88%	59%
	Precipitazioni assenti	assenti	Vento W 4 km/h debole	WSW 5 km/h debole
	Temp. percepita 5 °C	12 °C	Zero termico 1360 m	1380 m
	POMERIGGIO		SERA	
			Sereno	Sereno
	Temperatura 16 °C	9 °C	Umidità 41%	71%
	Precipitazioni assenti	assenti	Vento WNW 4 km/h debole	SE 7 km/h debole
	Temp. percepita 16 °C	9 °C	Zero termico 1580 m	1750 m
Venerdì 25 MARZO			Sereno	Sereno
	Temperatura 6 °C	11 °C	Umidità 80%	55%
	Precipitazioni assenti	assenti	Vento E 5 km/h debole	ESE 9 km/h debole
	Temp. percepita 6 °C	11 °C	Zero termico 1360 m	1290 m
	POMERIGGIO		SERA	
			Poco nuvoloso	Poco nuvoloso
	Temperatura 14 °C	8 °C	Umidità 37%	69%
	Precipitazioni assenti	assenti	Vento ESE 7 km/h debole	ESE 8 km/h debole
	Temp. percepita 14 °C	8 °C	Zero termico 1460 m	1630 m
Sabato 26 MARZO			Poco nuvoloso	Sereno
	Temperatura 5 °C	13 °C	Umidità 78%	50%
	Precipitazioni assenti	assenti	Vento ESE 6 km/h debole	ESE 6 km/h debole
	Temp. percepita 5 °C	13 °C	Zero termico 1630 m	1590 m
	POMERIGGIO		SERA	
			Sereno	Sereno
	Temperatura 16 °C	9 °C	Umidità 37%	72%
	Precipitazioni assenti	assenti	Vento ESE 10 km/h debole	ESE 7 km/h debole
	Temp. percepita 16 °C	9 °C	Zero termico 1700 m	1810 m

L'ALMANACCO DEL GIORNO

Rilevazione dati polveri sottili (PM10) - Fonte Arpa Emilia Romagna

Piacenza	22	Ravenna	30
Parma	20	Faenza	27
Reggio nell'Emilia	25	Forlì-Cesena	25
Modena	24	Rimini	28
Bologna	26		
Imola	20		
Ferrara	35		

I valori sono espressi in micro g/m3
Il valore limite di legge è previsto a 50 micro g/m3

Il Sole

Sorge alle 06:07

Tramonta alle 18:34

La Luna

Ultimo Quarto 31/03/2016

Primo Quarto 14/04/2016

Nuova 07/04/2016

Piena 22/04/2016

PRIMA PAGINA + LA STAMPA

L'informazione quotidiana di Modena e Provincia

IN ABBINAMENTO OBBLIGATORIO

ABBONAMENTI

IN EDICOLA
(Versione Cartacea)

3 MESI - 78 numeri
dal lunedì al sabato € 79,00

6 MESI - 156 numeri
dal lunedì al sabato € 149,00

1 ANNO - 312 numeri
dal lunedì al sabato € 270,00

Per informazioni e sottoscrizioni

☎ 059.281700



via Emilia Est, 963 Modena

FILMSTUDIO Questa sera alle 21 la proiezione de 'Il condominio dei cuori infranti'

L'astronauta e la banlieue: al 7b la commedia surreale di Benchetrit

MODENA

Importante film in prima visione esclusiva al Filmstudio 7B da oggi (alle 21) a lunedì sera. Si tratta di 'Il condominio dei cuori infranti' (Francia 2015, 100') di Samuel

un astronauta americano finito fuori rotta. Raccolto sul tetto da madame Hamida, una donna marocchina che lo ama come un figlio, McKenzie attende che la Nasa lo riconduca a casa. Qualche piano sotto Charly, adolescente

cyclette e una disastrosa riunione condominiale. Tre cadute che troveranno nell'altro una ragione.

Commedia sociale

Ispirato a due racconti di 'Chroniques de l'asphalte', il quinto film di Benchetrit è una commedia surreale e sociale che descrive la realtà nella sua desolazione e la riscatta attraverso la mobilitazione di un'umanità inattesa. Scrittore e regista, Benchetrit pesca nella sua autobiografia e mette in schermo le banlieue della sua infanzia, osservandone l'impassibilità e facendone esplodere il contenuto emotivo. Con uno stile rigoroso, inquadra-

ture fisse e pochi movimenti di macchina, il film unisce la pulizia delle immagini alla semplicità della progressione narrativa, spogliata di qualsiasi sentimentalismo.

Sconfitta e speranza

■ *Seriatamente ironica, la poetica dell'autore impiega il linguaggio della sconfitta per parlare di speranza*

Seriatamente ironica, la poetica dell'autore impiega il linguaggio della sconfitta per parlare di

speranza, della caduta per dire della risalita. In una città in disarmo sotto un cielo coperto e incolore, che amplifica il suono livido di uno sportello scambiato per pianto, grido, supplica, l'autore innamora anime belle che nell'incontro con l'altro ritrovano il senso e la volontà.



Benchetrit, con Isabelle Huppert, Gustave Kervern e Valeria Bruni Tedeschi.

La trama

Su un immobile grigio della banlieue parigina precipita John McKenzie,

che vive con una madre assente, soccorre la nuova vicina, Jeanne Meyer, attrice degli anni Ottanta caduta dal piedistallo e chiusa fuori dalla porta. Al primo piano crolla a terra Sternkowitz dopo cento chilometri di



'IL CONDOMINIO DEI CUORI INFRANTI' Nelle foto, due momenti del film

NONANTOLA Domani sera al Vox 'Ruggero de i Timidi' tra ballate e ironia

NONANTOLA

Domani torna il miglior rock da ballare al Vox Club di Nonantola. Si inizia alle ore 22 con il concerto di Ruggero de i Timidi, un cantante dalle sonorità senza tempo ma dalle tematiche molto attuali. Crooner strambo, parodia del cantante beat, un incrocio improbabile tra Elio (quello delle Sto-

con canzoni che vanno dritte al sodo e che sono diventate dei veri e propri inni, sia dal vivo che con migliaia di visualizzazioni su YouTube ('Timidamente Io', 'Pensiero Intrigante', 'Notte Romantica', 'Quello che le donne dicono', 'Padre e Figlio' che ha pure causato qualche scompiglio tra Gad Lerner e figlio...).

Il progetto è nato nel febbraio 2013 dalla mente di Andrea Sambucco, uditese trapiantato a Milano, che gli scrive le prime canzoni e lo indirizza sul palco. Ben presto Ruggero prende il sopravvento sul suo autore e comincia a vivere di vita propria, come un vero personaggio priandelliano. Andrea Sambucco non può fare altro che prenderne atto e aiutarlo dall'alto della sua esperienza. Sambucco ha infatti fatto parte del cast fisso di Zelig passando da WikItaly, Glob, per poi approdare a Quelli che il calcio. A Radio Monte Carlo ha partecipato a diversi programmi radiofonici. Da anni collabora con John Peter Sloan nella realizzazione dei suoi corsi di inglese in dvd.



Il progetto è nato nel febbraio 2013 dalla mente di Andrea Sambucco, uditese trapiantato a Milano, che gli scrive le prime canzoni e lo indirizza sul palco. Ben presto Ruggero prende il sopravvento sul suo autore e comincia a vivere di vita propria, come un vero personaggio priandelliano. Andrea Sambucco non può fare altro che prenderne atto e aiutarlo dall'alto della sua esperienza. Sambucco ha infatti fatto parte del cast fisso di Zelig passando da WikItaly, Glob, per poi approdare a Quelli che il calcio. A Radio Monte Carlo ha partecipato a diversi programmi radiofonici. Da anni collabora con John Peter Sloan nella realizzazione dei suoi corsi di inglese in dvd.

IN TELEVISIONE Oggi alle 21.20 su Trc un viaggio tra Bari e Matera con Stefano Caselli

Dal pane di Altamura all'amaro Lucano 'Buone cose' tra Puglia e Basilicata

MODENA

Dal latte alla semola per finire con un digestivo che si identifica con il territorio. Prosegue la caccia di 'Buone Cose' ai tesori che nascono in Puglia e, oggi, anche in Basilicata. Insieme a Stefano Caselli, agli indizi di Francesco Santoro e alla troupe Esterna 3 di Trc (Sandro Barbieri, Carlo Battelli e Cristiano Bianchini) andremo a scoprire i segreti di Gioiella, latteria e caseificio di Gioia del Colle (Bari), che produce mozzarella, burrata, stracciatella... partendo dal buon latte che viene munto dalle bovine di allevamenti

controllati e selezionati. Poi la ricetta tradizionale del Pane di Altamura: visiteremo infatti lo stabilimento produttivo di Oropan e racconteremo la storia di Vito Forte, che partendo da un piccolo forno proprio nel centro medievale di Altamura (Bari), ha fatto scoprire a tutto il mondo la ricchezza di un pane tipico e unico. Infine sconfineremo in



Basilicata e andremo a Pisticci (Matera) per farci spiegare come, dal 1894, viene prodotto l'Amaro Lucano, vanto e orgoglio del territorio. Che volete di più dalla vita... quando insieme al 'Lucano' c'è 'Buone Cose'?

L'appuntamento è come ogni giovedì alle 21.20 su Trc, canale 15 del digitale terrestre e canale 827 della piattaforma satellitare Sky.

TEATRO In scena questa sera alle 21 al nuovo spazio di via della Meccanica

Cajka, il 'Piccolo principe' diventa un... 'Piccolo attore'

Testo, maschere, regia e interpretazione di Valentino Infuso

MODENA

Un originale e suggestivo spettacolo in scena soltanto questa sera alle 21 presso Cajka Teatro, il nuovo spazio teatrale in via della Meccanica che si dimostra sempre più aperto a sperimentazioni e contaminazioni. In programma 'Il

piccolo attore', scritto, diretto ed interpretato da Valentino Infuso, ed ispirato ad un classico senza tempo come 'Il piccolo principe' di Antoine de Saint-Exupéry.

Un uomo dalla vita ordinaria, precisa e professionalmente irreprensibile, fa un incontro a dir poco bizzarro: un bambino di circa

sei anni lo trascina in una spirale regressiva tale da convincerlo a fargli da spalla per la messa in scena della sua 'recita', i cui personaggi sono gli archetipi di figure di adulti da lui osservati: il direttore, col suo paradosso burocratico; un meccanico, che lavora per 'un mille' al mese; l'ansiosa, che col pro-

prio ansimare non farà altro che spingere il piccolo attore nello stesso vortice di assurdo malessere; l'uomo serio, soccombente sotto al peso delle sue responsabilità; il genitore, un totem a due facce che 'i due' protagonisti inondano di perché...

Ingresso 7 euro con tessera Arci o Cajka.

CINEMA MODENA E PROVINCIA



Modena		
ASTRA MULTISALA	059-216110	
BROOKLYN	fer.21 sab.18,10-20,20-22,30 fest.17,10-19,20-21,30	
AVE CESARE!	fer.21 sab.18,30-20,30-22,30 fest.17,30-19,30-21,30	
PERFETTI SCONOSCIUTI	fer.21 sab.20,30-22,30 fest.17,30-19,30	
SUFFRAGETTE	sab.18,30 fest.21,30	
FILMSTUDIO 7B	059-236291	
IL CONDOMINIO DEI CUORI INFRANTI	fer.21 sab.19-21 fest.18,30-20,30	
RAFFAELLO MULTISALA	059-357502	
BATMAN VS SUPERMAN: DAWN OF JUSTICE	fer.17,30-21,30 sab.16,50-19,40-22,30 fest.15,50-18,40-21,30	
KUNG FU PANDA 3	fer.17,30-20,30 sab.16,30-18,30-20,30 fest.15,50-17,40-19,30	
TRUTH (IL PREZZO DELLA VERITÀ)	fer.17,50-20,10-22,30 fest.16,50-19,10-21,30	
IL MIO GROSSO GRASSO MATRIMONIO GRECO 2	fer.18-20,30-22,30 sab.16,30-18,30-20,30-22,30 fest.17,30-19,30-21,30	
UN PAESE QUASI PERFETTO	ore 18-20,30-22,30 sab.16,30-18,30-20,30-22,30 fest.17,30-19,30-21,30	
UN MOMENTO DI FOLLIA	fer.18,10-20,20-22,30 sab.16-18,10-20,20-22,30 fest.17,10-19,20-21,30	
IL CASO SPOTLIGHT	fer.22,30 fest.21,30	
SALA TRUFFAUT	059-239222	
PERCHÈ LA AMANO CON TUTTO IL CUORE - IHSANE E IL PAESE DI PAPA'	dalle ore 21,15	
VICTORIA CINEMA	059-454622	
KUNG FU PANDA 3	fer.17,20-18-20,30 sab. fest.15,20-16-17,20-18-20,30	
BATMAN VS SUPERMAN: DAWN OF JUSTICE	fer.17,30-20,30-22,30 sab. fest.15-17,30-20,30-22,30 sab. ult.0,45 ore 17,45	
BATMAN VS SUPERMAN: DAWN OF JUSTICE (3D)	ore 17,45	
THE DIVERGENT SERIES (ALLEGIANTE)	fer.17,45-20,20-22,45 sab. fest.15,15-17,45-20,20-22,45 (no mart.)	
UN MOMENTO DI FOLLIA	fer.17,45-20,20-22,45 sab. fest.15,30-17,45-20,20-22,45 sab. ult.0,50	
HEIDI	fer.17,45-20,30 sab. fest.15,40-17,45-20,30	
IL MIO GROSSO GRASSO MATRIMONIO GRECO 2	fer.18-20,30-22,40 sab. fest.15,35-18-20,30-22,40 sab. ult.0,50	
UN PAESE QUASI PERFETTO	fer.18-20,45-22,45 sab. fest.15,40-18,45-20,45-22,45 sab. ult.0,45 ore 18 sab. fest.15,20-18 (no mart.)	
ZOOTROPOLIS	ore 18 sab. fest.15,20-18 (no mart.)	
AVE CESARE!	ore 20,30-22,45 lun.22,45 (no mart.)	
PERFETTI SCONOSCIUTI	ore 20,35-22,40 dom.22,40 (no mart.)	
VITA CUORE BATTITO	fer.20,50 sab. fest.16,50-20,50 sab. ult.0,50	
IL CASO SPOTLIGHT	ore 22,35	
ATTACCO AL POTERE 2	ore 22,45	
FOREVER YOUNG	sab. fest.15	
Bomporto		
COMUNALE	059-303696	
Riposo		
Carpi		
ARISTON (S. Marino)	059-680546	
Riposo		
CORSO		
UN PAESE QUASI PERFETTO	059-689167	
ore 21 sab.20,30-22,30 fest.16,30-18,30-20,30-22,30		
EDEN	059-650571	
IL MIO GROSSO GRASSO MATRIMONIO GRECO 2	ore 21 sab.20,30-22,30 fest.16,30-18,30-20,30-22,30	
SPACE CITY MULTISALA	059-6326257	
KUNG FU PANDA 3	fer.20 sab.18-20 fest.16,30-18,30	
LAND OF MINE (SOTTO LA SABBIA)	ore 20,30-22,30 sab.22,30	
BATMAN VS SUPERMAN: DAWN OF JUSTICE (3D)	fer.21 sab.18-21 fest.16-18-21	
BATMAN VS SUPERMAN: DAWN OF JUSTICE (3D)	ore 22	
HEIDI	sab.18-20 fest.16-19	
Castelfranco Emilia		
NUOVO MULTISALA	059-926872	
BROOKLYN	ore 21 sab.18,30-20,30-22,30 fest.15-17-19-21	
AVE CESARE!	ore 21 sab.20,30-22,30 fest.15-17-19-21	
KUNG FU PANDA 3	sab.16,30-18,30 fest.15-17	
Castelnuovo Rangone		
ARISTON	339-6928717	
Riposo		
Fiorano		
ASTORIA	0536-404371	
Riposo		
Fontanaluccia		
LUX	0536-968264	
Riposo		
Maranello		
FERRARI	0536-943010	
Riposo		
Medolla		
AUDITORIUM COMUNALE	0535-52464	
Riposo		
Pavullo		
WALTER MAC MAZZIERI	0536-304034	
Riposo		
S. Felice sul Panaro		
AUDITORIUM	0535-86311	
Riposo		
Savignano sul Panaro		
BRISTOL	059-766512	
KUNG FU PANDA 3	fer.20,30 sab.18,15-20,30 dom.14,30-16,30 18,30-20,30-22,30 (no mart.)	
IL MIO GROSSO GRASSO MATRIMONIO GRECO 2	fer.20,30-22,30 sab.18,15-20,30-22,30 fest.14,30-16,30-18,30-20,30-22,30	
BATMAN VS SUPERMAN: DAWN OF JUSTICE	fer.21 sab.18-21 fest.15-18-21	
LA ISLA MINIMA	mart.21	
Soliera		
ITALIA	059-859665	
Riposo		
Zocca		
ANTICA FILMERIA ROMA	059-986705	
Riposo		

Nei teatri di MODENA

TEATRO COMUNALE LUCIANO PAVAROTTI - Via del Teatro 8

"I Concerti Aperitivo del Vecchi Tonelli II"

30 marzo alle ore 19,00
Trio Ebano
Clarineto: Cosimo Linoci
Violoncello: Alessio Tedeschi
Pianoforte: Chiara Di Muzio
Musiche: A. Zemlinsky e L. Van Beethoven
Costo: Ingresso libero
Descrizione: Il Trio Ebano nasce a gennaio 2010 da una passione comune per lo studio e l'approfon-

dimento del repertorio cameristico. Il trio si presenta al pubblico nella splendida cornice del teatro Rossini di Lugo di Romagna a marzo 2010 riscuotendo un grande successo di pubblico e di critica. Si perfeziona sotto la guida del M° Polidori e partecipa al concorso "Riviera Etrusca" di Piombino, vincendo il terzo premio. Sempre dal 2010 si perfeziona sotto la guida del Trio di Parma.
 Info e biglietti: tel. 059 2033010
www.teatrocomunalemodena.it



TEATRO CITTADELLA - Piazza Cittadella 11



"Pensaci, Giacomino!"

Commedia di Luigi Pirandello
 2 aprile alle ore 21,15
 3 aprile alle ore 16,00
Adattamento, elaborazione, regia e luci: Andrea Ferrari
Con: Luca Santacroce, Stefania Natali, Romana Savigni, Albina Romano, Marcella Giovannini, Paola Sergi, Mario Saverio De Candia, Carola Gogioso, Maria Grazia Ippocana, Natalina Battipaglia e Giovanna Putzolu
Descrizione: Opera redatta nel 1917

e ispirata all'omonima novella pubblicata sul Corriere della Sera nel 1910. Prima della versione italiana, Pirandello ne scrisse una in lingua siciliana. Ci fu poi una versione cinematografica nel 1936. Protagonista è un vecchio insegnante di liceo: il Professor Toti, oramai incapace di tenere l'ordine e la disciplina in classe, profondamente amareggiato nei confronti dell'intera società, e in conflitto con tutti.
 Info e biglietti: tel. 377/1631665

TEATRO STORCHI - Largo Garibaldi 5

"Al cavallino bianco"

9 aprile alle ore 20,00
 10 aprile alle ore 15,30
Adatt. e regia: Corrado Abbati
Operetta di: H. Müller e E. Charell
Descrizione: Ancora oggi Al Cavallino Bianco è uno degli spettacoli più rappresentati nei teatri di tutta Europa per il suo sapiente mix di commedia dalla schietta comicità unita a una musica fresca e gioiosa. Un allestimento "senza tempo", dove gli elementi della tradizione vengono

riposti con una chiave nuova e forse sorprendente. Uno spettacolo pieno di quadri di elegante spettacolarità e colpi di scena che portano all'immancabile lieto fine, in cui sono coinvolti tutti i simpatici personaggi in vacanza all'Hotel Al Cavallino Bianco. Uno spettacolo coinvolgente con le sue ondate di ilarità, ritmi sincopati e quel piacevole benessere legato a una felicità contagiosa.
 Info e biglietti: tel. 059/2136021
info@emiliaromagnateatro.com



TEATRO DELLE PASSIONI - Viale Carlo Sigonio 382



"Santa Estasi"

Atridi: otto ritratti di famiglia
 Dal 19 aprile al 12 giugno
Corso di Alta Formazione
Progetto e regia: Antonio Latella
Drammaturghi al progetto: Federico Bellini e Linda Dalisi
Costumi: Graziella Pepe
Musiche: Franco Visioli
Coreografie: Francesco Manetti
Progetto video: Lucio Fiorentino
Descrizione: Siamo partiti da una grande domanda "che vuol dire tra-

gedia?" e oggi ci poniamo la stessa domanda. Questi otto ritratti sono l'esito finale di un lavoro di cinque mesi fatto con gli allievi del Corso di Alta Formazione di Emilia Romagna Teatro Fondazione. Un percorso che ha messo in relazione i giovani attori e drammaturghi con diverse discipline necessarie ad affinare, stimolare e rendere esplicita la propria arte autoriale.
 Info e biglietti: tel. 059/2136021
www.emiliaromagnateatro.com

TV Nazionali

 Rai Uno

Italia - Spagna
Calcio: Amichevole

- 06:00 IL CAFFÈ DI RAIUNO
- 06:30 TG 1
- 06:43 CCISS VIAGGIARE INFORMATI
- 06:45 UNOMATTINA
- 06:55 PARLAMENTO TELEGIORNALE
- 07:00 TG 1
- 07:10 UNOMATTINA
- 08:00 TG 1
- 08:25 CHE TEMPO FA
- 08:27 UNOMATTINA
- 09:00 TG 1
- 09:05 UNOMATTINA
- 09:55 TG 1
- 10:00 STORIE VERE
- 11:10 A CONTI FATTI - LA PAROLA A VOI
- 12:00 LA PROVA DEL CUOCO
- 13:30 TELEGIORNALE
- 14:00 TG1 ECONOMIA
- 14:05 LA VITA IN DIRETTA
- 15:00 TORTO O RAGIONE? IL VERDETTO FINALE
- 16:30 TG 1
- 16:40 LA VITA IN DIRETTA
- 18:45 L'EREDITÀ
- 20:00 TELEGIORNALE
- 20:30 CALCIO: ITALIA - SPAGNA
- 21:20 DON MATTEO 10
- 23:10 DARIO FO IN FRANCESCO LU SANTO JULLARE
- 01:20 TG 1 NOTTE
- 01:50 CHE TEMPO FA
- 01:55 SOTTOVOCE
- 02:25 DIARIO CIVILE
- 03:20 LA CASA DEL GUARDABOSCHI

 Rai Due



Virus - Il contagio delle idee
Presenta Nicola Porro

- 06:00 DETTO FATTO
- 07:15 IL TOCCO DI UN ANGELO
- 08:00 UN CICLONE IN CONVENTO
- 09:30 TG2 INSIEME
- 10:30 CRONACHE ANIMALI
- 11:00 I FATTI VOSTRI
- 13:00 TG 2 GIORNO
- 13:30 TG 2 TUTTO IL BELLO CHE C'È
- 13:50 TG2 MEDICINA 33
- 14:00 DETTO FATTO
- 16:15 CASTLE
- 17:45 PARLAMENTO TELEGIORNALE
- 18:00 TG SPORT
- 18:18 METEO 2
- 18:20 TG 2
- 18:50 CALCIO NAZIONALE: UNDER 21 QUALIFICAZIONI CAMPIONATI EUROPEI 2017 REPUBBLICA D'IRLANDA - ITALIA
- 21:00 TG 2
- 21:15 VIRUS - IL CONTAGIO DELLE IDEE
- 23:50 TG 2
- 23:55 TG 2 PUNTO DI VISTA
- 00:05 OBIETTIVO PIANETA
- 00:55 NUMERO UNO
- 01:25 METEO 2
- 01:30 NEBBIE E DELITTI
- 04:35 TG 2 EAT PARADE
- 04:45 VIDEOCOMIC PASSERELLA DI COMICI IN TV

 Rai Tre



Hugo Cabret
Con Asa Butterfield e Chloë Grace Moretz

- 06:00 MORNING NEWS
- 06:27 METEO
- 06:28 TRAFFICO
- 06:30 RASSEGNA STAMPA ITALIANA E INTERNAZIONALE
- 07:00 TGR BUONGIORNO ITALIA
- 07:30 TGR BUONGIORNO REGIONE
- 08:00 AGORÀ
- 10:00 MI MANDA RAITRE
- 11:00 ELISIR
- 12:00 TG3
- 12:25 TG3 FUORI TG
- 12:45 PANE QUOTIDIANO
- 13:10 IL TEMPO E LA STORIA
- 14:00 TG REGIONE
- 14:18 TG REGIONE METEO
- 14:20 TG3
- 14:49 METEO 3
- 14:50 TGR LEONARDO
- 15:05 TGR PIAZZA AFFARI
- 15:10 LA CASA NELLA PRATERIA
- 16:00 ASPETTANDO GEO
- 16:40 GEO
- 19:00 TG3
- 19:30 TG REGIONE
- 19:53 TG REGIONE METEO
- 20:00 BLOB
- 20:05 #TRETRE3
- 20:30 QUASI QUASI...
- 20:40 UN POSTO AL SOLE
- 21:15 HUGO CABRET
- 23:25 GAZEBO
- 00:00 TG3 LINEA NOTTE
- 00:10 TG REGIONE
- 00:13 TG3 LINEA NOTTE
- 01:05 PARLAMENTO TELEGIORNALE
- 01:15 INTERFERENZE - 20 ANNI DI TELEVISIONE ITALIANA

 La7

Eccezionale Veramente
Talent di comici - Conduce Gabriele Cirilli

- 06:30 Omnibus - News
- 07:30 Tg La7
- 07:50 Omnibus - Meteo
- 07:55 Omnibus
- 09:45 Coffee Break
- 11:00 L'aria che tira
- 13:30 Tg La7
- 14:00 Tg La7 Cronache
- 14:20 Tagadà
- 16:25 Benjamin Lebel - Delitti D.O.C.
- 18:20 L'ispettore Barnaby
- 20:00 Tg La7
- 20:35 Otto e mezzo
- 21:10 Eccezionale Veramente
- 00:00 Tg La7 Notte
- 00:15 Otto e mezzo (R)
- 00:45 I Kennedy
- 01:45 L'aria che tira (R)

 La7D

Grey's anatomy
Con Ellen Pompeo e Sandra Oh

- 06:20 Ricetta sprint
- 06:30 The Dr. Oz Show
- 07:30 Cuochi e fiamme
- 08:30 I menù di Benedetta
- 11:20 Cuochi e fiamme
- 13:30 Grey's anatomy
- 15:20 I menù di Benedetta
- 16:45 Cambio moglie
- 18:55 Tg La7d
- 19:00 Cuochi e fiamme
- 21:10 Grey's Anatomy
- 00:50 Cambio moglie
- 02:45 The Dr. Oz Show

 MusicTV

- 08:00 Tuttigiorni's got talent
- 09:00 Nato per uccidere
- 10:00 La dottoressa Garavaglia
- 12:00 Cold Blood: nuove verità
- 13:15 Cheaters - Tradimenti
- 15:15 Matrimonio a prima vista USA un anno dopo
- 16:15 Mamme sull'orlo di una crisi da ballo
- 18:15 Hell's Kitchen USA
- 19:15 House of Gag
- 19:45 Tuttigiorni's got talent
- 20:15 House of Gag
- 21:15 Il segreto di David - The Stepfather
- 22:45 Gol Collection
- 00:30 Mia nonna la escort
- 01:45 The Prince - Tempo di uccidere

 Rete 4

Poliziotto Superpiù
Con Terence Hill

- 06:10 MEDIASHOPPING
- 06:40 HUNTER
- 08:40 CUORE RIBELLE
- 09:30 CARABINIERI
- 10:30 SAI COSA MANGI?
- 10:45 RICETTE ALL'ITALIANA
- 11:30 TG4 - TELEGIORNALE
- 11:55 METEO.IT
- 12:00 DETECTIVE IN CORSIA
- 13:00 LA SIGNORA IN GIALLO
- 14:00 LO SPORTELLINO DI FORUM
- 15:30 HAMBURG DISTRETTO 21
- 16:35 METEOR
- 18:55 TG4 - TELEGIORNALE
- 19:28 METEO.IT
- 19:30 TEMPESTA D'AMORE
- 20:30 DALLA VOSTRA PARTE
- 21:15 POLIZIOTTO SUPERPIÙ
- 23:40 CONTACT
- 01:20 TG4 NIGHT NEWS
- 02:20 MEDIA SHOPPING
- 02:40 EHI AMIGO, SEI MORTO!
- 04:05 HELP

 Canale 5

Best of me - Il meglio di me
Con James Marsden e Michelle Monaghan

- 06:00 PRIMA PAGINA
- 07:55 TRAFFICO
- 07:58 METEO.IT
- 08:00 TG5 - MATTINA
- 08:45 MATTINO CINQUE
- 11:00 FORUM
- 13:00 TG5
- 13:39 METEO.IT
- 13:40 BEAUTIFUL
- 14:10 UNA VITA
- 14:45 UOMINI E DONNE
- 16:10 L'ISOLA DEI FAMOSI
- 16:20 AMICI
- 16:30 IL SEGRETO
- 17:10 POMERIGGIO CINQUE
- 18:45 CADUTA LIBERA
- 19:57 TG5 - PRIMA PAGINA
- 20:00 TG5
- 20:40 LA VOCE DELL'INVADENZA - STRISCIA LA NOTIZIA
- 21:10 BEST OF ME - IL MEGLIO DI ME
- 23:40 BRIDE WARS - LA MIA MIGLIORE NEMICA
- 01:30 TG5
- 02:05 METEO.IT
- 02:06 LA VOCE DELL'INVADENZA - STRISCIA LA NOTIZIA (R)
- 02:20 UOMINI E DONNE (R)

 Italia 1

Le Iene Show
Conducono Nadia Toffa, Geppi Cucciari e Pif

- 06:35 PIPPI CALZELUNGHE
- 07:00 MEMOLE DOLCE MEMOLE
- 07:25 ANNA DAI CAPELLI ROSSI
- 07:50 HEIDI
- 08:15 UNA MAMMA PER AMICA
- 10:15 DR HOUSE - MEDICAL DIVISION
- 12:05 COTTO E MANGIATO - IL MENÙ DEL GIORNO
- 12:25 STUDIO APERTO
- 12:58 METEO.IT
- 13:00 L'ISOLA DEI FAMOSI
- 13:20 SPORT MEDIASET
- 13:55 I SIMPSON
- 14:20 FUTURAMA
- 14:45 BIG BANG THEORY
- 15:20 MOM
- 15:45 DUE UOMINI E 1/2
- 16:40 LA VITA SECONDO JIM
- 17:35 MIKE & MOLLY
- 17:55 L'ISOLA DEI FAMOSI
- 18:30 STUDIO APERTO
- 19:25 C.S.I. - SCENA DEL CRIMINE
- 21:10 LE IENE SHOW
- 00:20 NEGRAMARO - FRONTE DEL PALCO
- 01:55 WEREWOLF: LA BESTIA È TORNATA
- 03:35 STUDIO APERTO - LA GIORNATA
- 03:50 PREMIUM SPORT
- 04:15 MEDIA SHOPPING
- 04:30 YU - GI - OH!

Rai 4	
07:20	ROOKIE BLUE
08:50	STREGHE
11:05	GHOST WHISPERER
11:50	REIGN
12:35	XENA
13:20	ROOKIE BLUE
14:50	TEEN WOLF
15:35	FAIRY TAIL
16:25	STREGHE
17:55	RAI NEWS - GIORNO
18:00	STREGHE
18:45	REIGN
19:35	XENA
20:20	GHOST WHISPERER
21:10	THE VOICE OF ITALY 2016
00:00	BOARDWALK EMPIRE
01:00	RAI NEWS - NOTTE
01:05	ANICA APPUNT. AL CINEMA
01:10	THE COLLECTOR

Italia 2	
12:35	HOW I MET YOUR MOTHER
13:00	BUONA LA PRIMA
13:25	CAMERA CAFÈ
14:00	PREMIUM SPORT NEWS
14:30	GRIMM
15:20	JUSTIFIED
16:05	FRINGE
16:55	OPERATION REPO
17:20	THE SLAYERS
18:10	ONE PIECE
19:00	PREMIUM SPORT NEWS
19:30	CAMERA CAFÈ
19:55	BUONA LA PRIMA
20:20	HOW I MET YOUR MOTHER
20:45	2 BROKE GIRLS
21:10	IL QUARTO TIPO
23:10	GRIMM
00:05	CEV VOLLEYBALL CHAMPIONS LEAGUE

IRIS Iris	
06:40	MEDIA SHOPPING
07:00	SUPER CAR
07:40	WALKER TEXAS RANGER
08:30	LE STAGIONI DEL CUORE
10:40	UNA MERAVIGLIOSA NOTTE
12:20	L'AMICA
14:25	IL PARTIGIANO JOHNNY
17:00	CACCIATORE DI TESTE
19:20	SUPER CAR
20:05	WALKER TEXAS RANGER
21:00	GLI ABBRACCI SPEZZATI
23:30	ADESSO CINEMA!
23:55	VOLVER - TORNARE
02:10	LE STAGIONI DEL CUORE
04:00	APPARTAMENTO AD ATENE
05:35	MORTE PER PROCURA (ALLA PENSIONE EDELWEISS)

cielo Cielo	
08:30	LOVE IT OR LIST IT - PRENDERE O LASCIARE
09:15	BUYING & SELLING
10:15	BROTHER VS. BROTHER
11:15	FRATELLI IN AFFARI
12:00	MASTERCHEF AUSTRALIA
13:00	SKY TG24 GIORNO
13:15	MASTERCHEF AUSTRALIA
13:45	MASTERCHEF AUSTRALIA: THE PROFESSIONALS
15:45	BUYING & SELLING
16:45	PROGRAMMA TV
17:15	BROTHER VS. BROTHER
18:15	FRATELLI IN AFFARI
19:15	AFFARI AL BUIO - TEXAS
20:15	AFFARI DI FAMIGLIA
21:10	L'ULTIMO IMPERATORE
00:15	IL PECCATO DI LOLA
01:45	X RATED

Rai Sport

TV Locale

Rai Sport 1	
14:30	TG SPORT MILANO
14:55	CALCIO: CAMP. ITALIANO LEGA PRO 2015/16 TURNO INFRASETTIMANALE: CATANIA - MESSINA
17:00	HOCKEY PRATO: CAMP. ITALIANO SERIE A 2015/16
17:45	CICLISMO: SETTIMANA INTERNAZIONALE COPPI E BARTALI '16 1A/2A SEMITAPPA
18:30	RUBRICA: TUTTI I COLORI DEL BIANCO
19:00	TG SPORT
19:15	RADIOCORSA
19:40	CALCIO NAZIONALE: PRE PARTITA ITALIA - SPAGNA
20:25	HOCKEY GHIACCIO: CAMP. ITALIANO SERIE A 2015/16 PLAYOFF SEMIFINALE (GARA 4)
23:00	ZONA 11 P.M.
00:20	TG SPORT

TRC TRC'	
09:00	DETTO TRA NOI
12:30	TREND
13:35	MO PENSA TE
14:00	IL TELEGIORNALE
16:00	DETTO TRA NOI
18:45	MO PENSA TE
19:00	TRC SPORT
19:15	TG ECONOMIA
19:30	IL TELEGIORNALE
19:55	TRC METEO
20:00	TRC SPORT
20:30	IL TELEGIORNALE
21:00	TRC SPORT
21:15	BUONE COSE
22:10	VIA EMILIA NET
23:15	TREND
00:00	IL TELEGIORNALE
00:20	TRC ECONOMIA



Satellite

Sky Cinema 1	
11:55	I toni dell'amore
13:35	Disney Pixar - Speciale
13:50	Suite francese
15:40	Soap Opera
17:10	The Imitation Game
19:10	Chi è senza colpa
21:00	SkyCineNews - Intervista a Fabrice Luchini
21:05	Disney Pixar Mini Movie
21:15	The Divergent Series: Insurgent
23:15	Scusate se esisto!
01:00	Birdman

Sky Family	
10:35	Cowgirls'n Angels: L'estate di Dakota
12:05	Disney Pixar - Speciale
12:20	Kiss Me
14:00	Shaun, Vita Da Pecora - Il Film
15:30	Coach Carter
17:50	Ricetta per un disastro
19:25	Il magico mondo di Oz
21:00	Dubitando di Thomas: bugie e spie
22:30	Colpa Delle Stelle
00:40	Cool Dog

Sky Comedy	
10:35	Buoni a nulla
12:05	Abbronzatissimi
14:00	Disney Pixar - Speciale
14:15	Viaggi di nozze
16:10	Un ragazzo veramente speciale
17:45	I pompieri
19:20	Comportamenti molto... cattivi
21:00	Paparazzi
22:55	Io tigre, tu tigre, egli tigre
00:50	Abbronzatissimi 2 - Un anno dopo

Sky Max	
06:50	Transformers 4 - L'era dell'estinzione
09:40	A Good Man
11:25	Spiati dai vicini
12:55	The November Man
14:45	Red Sky
16:40	La morte può attendere
18:55	Paycheck
21:00	Cleanskin
22:55	The Gambler
00:50	Hero
02:30	La morte può attendere
04:45	Spiati dai vicini

Sky Sport 1	
18:30	MondoGol
19:00	Europa League Remix
19:30	I Signori del Calcio
20:00	Goal DeeJay
20:30	History Remix
21:00	Serie A
23:00	I Signori del Calcio
23:30	Sky Magazine
00:00	Goal DeeJay
00:30	Serie B Remix Gr. 32

Sky Sport 2	
10:00	MotorSport
10:30	Speciale #VentannidiRossi
11:00	Lorenzo - Prova a prendermi
11:30	Rugby: Argentina - Australia
12:30	Super Rugby Highlights
13:00	WWE NXT
14:00	Basket: NCAA
15:30	Basket Room
16:00	Tennis: ATP Miami (diretta)
04:00	Icarus Plus

Sky Sport 3	
07:30	Serie A Remix Gr. 30
08:00	Goal DeeJay
08:30	I Signori del Calcio: Candela
09:00	Icarus
09:30	MotorSport
10:00	Tennis: ATP Miami
16:00	Tennis: ATP Miami (diretta)
01:00	Goal DeeJay Europa
01:30	Higuain vs Dybala: Le origini - Speciale

Fox Sports	
20:30	Basket: Eurolega Prepartita
20:45	Basket: Bamberg - Cska Mosca (diretta)
22:45	Il Tridente del Barca: Tutti i Gol - Speciale
23:15	Il Tridente del Real: Tutti i Gol - Speciale
23:45	Basket: Bamberg - Cska Mosca
01:30	UFC Fight Night Brisbane

Per la vostra pubblicità su

LA NUOVA
PRIMA PAGINA

L'informazione quotidiana di Modena e Provincia

Uffici commerciali

Agenzia Generale di Modena - Gianluca Reggianini

Via Emilia Est, 1058/C - Tel. 059 281700 - Fax 059 280666

amministrazione@pubblicitaeditoriale.it

SERVIZI
NOLO 2000 S.r.l.
SPECIALISTI DEL NOLEGGIO



• AUTOCARRI

• CARRELLI ELEVATORI



• PIATTAFORME AEREE

• SOLLEVATORI TELESOPICI



• MACCHINE
MOVIMENTO TERRA



*Auguri
di Buona Pasqua*

NUOVA SEDE PRINCIPALE:
VIA COLLEGIO VECCHIO, 9 - FIORANO MODENESE

info: **(0536 844348)** - info@noloservizi2000.it - www.noloservizi2000.it