



LA NUOVA

PRIMA PAGINA

L'informazione quotidiana di Modena e Provincia www.lanuovaprimapagina.it

VENERDÌ 25 MARZO 2016

Abbinamento obbligatorio con LA STAMPA

ANNO 5 - NR. 83

€ 1,50



SICUREZZA Ancora ladri in farmacia: cinque banditi spaccano la vetrata sul retro

Albareto, emergenza continua

Due settimane fa era stata consegnata la petizione dei residenti

FRANCHINI (CNA-FITA)

«Aemilia, così il pentito stronca i benpensanti»

ASCOLTA



Parla Cinzia Franchini, parte civile al processo iniziato l'altro ieri a Reggio Emilia.

A PAGINA 10

Due giorni fa la petizione dei residenti di Albareto era stata registrata dal Comune. E ieri notte nella frazione di Modena è stato commesso un nuovo colpo nella farmacia già ripetutamente svaligiata. «E' il sesto caso in pochi anni», ammette la titolare. L'episodio è avvenuto qualche minuto prima delle 4. Racconta la dottoressa Claudia Fina che «in casa siamo stati svegliati intorno alle 3.45 dall'allarme ricevuto sul telefonino. Abbiamo sperato che potesse essere un "falso", forse per colpa del vento che avrebbe potuto disturbare i sensori, ma controllando il sistema da remoto abbiamo notato all'esterno alcuni tavolini spostati. E abbiamo capito».



A PAGINA 3

IL CASO L'altro pomeriggio la scoperta dell'infezione dopo la corsa in ospedale per la febbre altissima. E' in prognosi riservata

Colpita da meningite, gravissima una bimba

Profilassi per 90 persone. La piccola, di 10 anni, frequenta le scuole elementari Rodari

E' ricoverata al Policlinico di Modena in prognosi riservata una bambina di 10 anni alla quale è stata confermata un'infezione da meningococco. E' stato attivato il protocollo previsto per la tutela della salute delle persone che sono entrate in contatto con la bambina: una novantina, è stato stimato, tra compagni di classe, amici e adulti.



A PAGINA 8

GIUSTIZIA

Chioschi, ieri l'udienza

Il Comitato parco

fuori dal processo

a pagina 7



LA PRESSA

Ennesimo furto ad Albareto. I residenti pronti a una nuova petizione. Partita anche la raccolta di firme tra i ladri e i rapinatori: «Fate qualcosa, così è troppo facile. Non ci divertiamo più».

ALL'INTERNO

LEGAMBIENTE

«Troppi pesticidi in campagna e nei parchi cittadini»

a pagina 4

IL RIPETITORE

Antenna in Consiglio, mozione comune Pd-M5S-'Per me'

a pagina 5

IL PD

«Maserati, garantire il futuro dello stabilimento»

a pagina 12

TURISMO INVERNALE

Stazioni sci, dalla Provincia un piano ad hoc



A PAGINA 19



L'Antico in Piazza Grande

Sabato 26, Domenica 27 e Lunedì 28 Marzo

la FIERA ANTIQUARIA

in Piazza Grande e in Piazza XX Settembre a Modena





Comune di Modena
Assessorato alle Politiche Economiche e Società Partecipate



Associazione Mercantico



Banca popolare dell'Emilia Romagna

Per Informazioni e adesioni
tel. 059.212714 348.5102671



Tribunale di Modena

**Istituto
Vendite
Giudiziarie**
per il Circondario
del Tribunale di Modena



SCOPRI LE PROPOSTE IMMOBILIARI



“ Scopri le novità
per partecipare alle aste
immobiliari...
**e se il bene ti interessa,
prenota direttamente
on line la visita.** ”



1 Collegati al sito e
trova l'immobile di
tuo interesse

Foto, filmati, perizie e
planimetrie scaricabili
liberamente ti guideranno
alla scelta.

Dal sito potrai inoltre
scaricare gratuitamente
i bollettini delle VENDITE
IMMOBILIARI in formato
elettronico.

2 ... leggi le offerte
sul Bollettino
Immobiliare IVG

lo trovi in distribuzione gratuita
nelle edicole di Modena e
Provincia.



3 ... oppure Scarica
l'App gratuita
"IVG MODENA"

Una App per iPhone, iPad e
Android, un nuovo e potente
strumento indispensabile per
chiunque sia interessato a
partecipare all'Asta giudiziaria
e ad avere aggiornamenti in
tempo reale su tutti i beni
in vendita e sulle migliori
occasioni disponibili.



SEGUICI SU

www.mo.astagiudiziaria.com



visitaci anche sul portale nazionale IVG:
www.astagiudiziaria.com
oppure su:
www.asteannunci.it - www.asteavvisi.it

Per informazioni:
Viale Virgilio 42/F (zona fiera) Modena
Telefono: 059 847301 - Fax 059 885436
segreteria.mo@astagiudiziaria.com





NEL MIRINO La farmacia colpita di nuovo l'altra notte e la titolare Claudia Fina (foto di Carlo Foschi)

GUARDA



di GIANCARLO SCARPA

CRIMINALITA'1 Ancora ladri in farmacia: 5 banditi spaccano la vetrata sul retro, ma rubano soltanto... i veleni

Due giorni prima la petizione di natura popolare era stata registrata dal Comune. Evidentemente servono provvedimenti in fretta perché non conosca pause la criminalità ad Albareto: ieri notte, infatti, nella frazione di Modena è stato commesso un nuovo colpo nella farmacia già ripetutamente svaligiata. «E' il sesto caso in pochi anni», ammette la titolare.

L'episodio è avvenuto qualche minuto prima delle 4. Racconta la dottoressa Claudia Fina che «in casa siamo stati svegliati intorno alle 3.45 dall'allarme ricevuto sul telefonino. Abbiamo sperato che potesse essere un "falso", forse per colpa del vento che avrebbe potuto disturbare i sensori, ma controllando il sistema da remoto abbiamo notato all'esterno alcuni tavolini spostati. E abbiamo capito che qualcuno avrebbe potuto aver compiuto un'effrazione». Una corsa alla farmacia al civico 685 della strada omonima della frazione «e la polizia di Stato era già sul posto - afferma -. Assieme agli agenti abbiamo appurato che qualcuno si era introdotto da una vetrata laterale e si era introdotto nella zona del laboratorio. Come? Usando due palanchini di mezzo metro con i quali è stato fatto leva sulla pesante protezione in vetro che è caduta indietro, rompendosi e devastando quello si trovava all'interno, tavolo compreso».

Il boato ha attivato l'antifurto, tuttavia i malviventi non hanno desistito: «Scalando si sono intrufolati nel laboratorio, hanno trovato una cassetta e l'hanno presa - prosegue la dottoressa -. Hanno pen-

Un altro furto ad Albareto: «Ma che percezione...»

Appena due giorni fa era stata ammessa dal Comune la petizione dei residenti

sato che magari all'interno ci fossero soldi. Invece c'erano veleni che usiamo per i preparati medici e che devono essere tenuti sotto chiave». I ladri l'avranno scoperto quando ormai erano già lontani.

Riscontrato il furto e la fuga degli autori, cercati poi senza esito in zona, le pattuglie della squadra Volante hanno avviato gli accertamenti e uno spunto per le indagini potrebbe arrivare dalle immagini registrate dalle telecamere di video-sorveglianza. «Nei filmati - racconta ancora - si vedono 5 persone, tutte incappucciate, che agiscono nell'arco di una novantina di secondi e che per "sradicare" la finestra muovono e salgono su svariati tavolini. Nei minuti precedenti al colpo transitano in strada sia il fornaio che porta il pane al bar qui vicino sia un equipaggio delle forze dell'ordine: in queste circostanze si nota che i malviventi si nascondono».

La dottoressa si professa «più che amareggiata per questo ennesimo episodio. Non tanto per il bottino, perché il denaro non è stato toccato, quanto piuttosto per i danni». Si ipotizzano cifre per migliaia di euro «tra la sostituzione del vetro, che da solo costa 6-700 euro, la manodopera e i danneggiamenti a mobili e strutture in cartongesso». Questa razzia, per la farma-



cia, rappresenta il sesto colpo subito «tra furti e rapine negli ultimi anni. Siamo dispiaciuti e terrorizzati tanto che, dopo la rapina un paio di anni fa, quando cala il buio chiudiamo la porta automatica e apriamo soltanto dopo che il cliente si è presentato». E' una sorta di escalation, insomma, che riguarda numerose attività

commerciali e cittadini di Albareto tanto che, come noto, a inizio mese era stata presentata in Comune una petizione corredata da 400 firme.

Giusto martedì, tre giorni fa, il documento è stato protocollato e qualificato come «ammissibile» negli uffici comunali, ai quali è stato chiesto un potenziamento dei sistemi

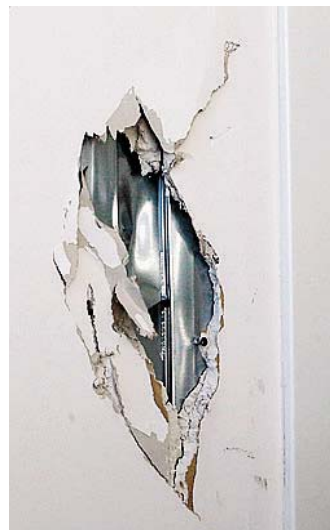

di controllo passivi. Una sollecitazione ribadita ieri dal portavoce del comitato, Claudio Ferrari, che ha fatto sapere che «a questo punto speriamo approvino la spesa per un sistema di telesorveglianza "intelligente" che includa anche la copertura, più estesa possibile, di Albareto». Si vedrà. Intanto «qui nella frazione

«E' la sesta volta che accade negli ultimi anni tra furti e rapine. Noi residenti della frazione siamo stanchi, molti dei residenti hanno avuto a che fare con episodi di delinquenza. E che cosa possiamo fare se non tenere gli occhi aperti?»

siamo stanchi dei continui episodi di criminalità - conclude Fina -. Sono casi concreti con i quali molti di noi hanno avuto a che fare, altro che percezione di sicurezza. E cosa possiamo fare noi cittadini, oltre a installare allarmi, se non tenere gli occhi aperti e segnalare eventuali presenze sospette alle forze dell'ordine?».

CRIMINALITA'2 Un 22enne ghanese, in azione da H&M, arrestato dalla polizia Ruba la camicetta e spintonna la guardia: arrestato

Prima ha rubato una camicia, poi ha spintonato una guardia. La polizia di Stato ha arrestato un ghanese, il 22enne A. R., con l'accusa di rapina impropria. Nella tarda matti-

nata di mercoledì il giovane ha oltrepassato la barriera antitaccheggio del negozio H&M, in via Emilia centro, dopo aver nascosto in uno zainetto una camicia del valore di 20 euro.

Bloccato da un addetto alla sicurezza, l'africano lo ha prima spintonato per poi tentare la fuga in direzione di piazza Roma; lo stesso è stato fermato sempre dalla guardia che ha

atteso l'intervento di un equipaggio della squadra Volante visto che era stato nel frattempo allertato il 113. Il 22enne dunque è stato accompagnato in questura in stato di arresto. A suo carico peraltro sono risultati numerosi e specifici precedenti di polizia.

Una Pasqua da favola!

#principasqua

Fino al 26 marzo

Tutte le vetrine saranno addobbate con UOVA di cioccolata decorate con i castelli di MODENA e provincia. Fotografa le uova in vetrina e pubblicale su Instagram con l'#principasqua.

Sabato 26 marzo

Nel pomeriggio, non perderti la grande apertura delle uova! A seguire degustazione gratuita* per tutti i clienti!

iPortali
CENTRO COMMERCIALE

*Fino ad esaurimento scorte.

FITOFARMACI Secondo il dossier presentato ieri, le province più problematiche sono quelle di Modena e Ferrara

'Troppi pesticidi in campagna e nei parchi cittadini' L'allarme di Legambiente per il bacino del Secchia

Gli anni del Ddt sono lontani. Ma ancora oggi si usano troppe sostanze chimiche nei campi, pericolose per la salute. Persino pesticidi messi al bando decine di anni fa. Il problema riguarda anche le città, dove spesso vengono utilizzati diserbanti e fitofarmaci a mani basse in giardini, parchi pubblici e per la manutenzione del verde ai bordi delle strade. A farne le spese non solo la salute delle persone, ma anche quella di insetti importanti come le api, per le quali è dannoso persino il trattamento contro le zanzare adulte. A chiedere dunque un giro di vite è Legambiente Emilia Romagna, che ha realizzato un dossier sull'uso dei pesticidi in regione.

Principi chimici rilevati

Sono così stati rilevati 65 diversi principi chimici, spesso trovati negli stessi punti contemporaneamente (anche 32 sostanze in una volta). Nell'80% dei punti monitorati è stata riscontrata la presenza di pesticidi, così come nel 60% dei prelievi fatti sulle acque superficiali (in crescita rispetto al 2012). Stando alle analisi di Legambiente, i problemi maggiori sull'uso abbondante di pesticidi, con diversi sforamenti rispetto al limite di legge per la media annua di concentrazione, riguardano le province di Modena e Ferrara, in particolare il bacino del Secchia e quello della Burana. Ma gli ambientalisti parlano di anomalie anche nel territorio del Po di Vo-



lano, nel bacino del Reno e nella zona dell'Uso a Rimini.

Tra le varie sostanze, Legambiente ha trovato anche pesticidi vietati da tempo. Come l'Imidacloprid, sospeso dal 2008 perché tra i responsabili dell'allarmante moria di api in questi anni, ma tuttora il pesticida rilevato nel maggior numero di prelievi (42%). Molto usato è anche il glifosato, il diserbante che l'Oms considera cancerogeno, al centro del dibattito europeo perché trovato in diverse marche di birra tedesca, il quale però ad oggi non è monitorato in Italia.

Danni alla salute

Secondo alcuni studi scientifici, riferisce Legambiente, i pesticidi

possono provocare danni all'apparato endocrino ed essere legati a malattie degenerative, come il Parkinson. Inoltre «non si sa che conseguenze possa avere l'effetto cocktail», ovvero la presenza contemporanea di più sostanze sull'organismo. Il più delle volte non sono stati registrati superamenti dei limiti di legge (anche se per molte sostanze non sono previsti tetti). Legambiente ha però rilevato picchi di concentrazione molto elevati, ben oltre le soglie previste, in deter-

minati periodi dell'anno (tra marzo e maggio). Il dossier è stato presentato ieri dal presidente regionale di Legambiente, Lorenzo Frattini, insieme al numero due di Conapi, Giorgio Baracani. «Per le api le cose non vanno bene - avverte Baracani - nel 2015 abbiamo avuto una discreta produzione, ma è mancato il miele estivo. Ormai trovare un posto dove fare miele senza avvelenare le api è quasi un terno al lotto. Non c'è alcun controllo e le aziende agricole hanno tagliato le buone pratiche: siamo tornati indietro di 40 anni». Per questo, Legambiente invoca da

Comuni e Regione un giro di vite. «Servono politiche forti sull'uso della chimica - spiega Frattini - come ad esempio bandire le sostanze più dannose e arrivare alla completa eliminazione dei diserbanti». Inoltre, l'associazione chiede di istituire «un report annuale per tenere monitorata la condizione delle acque e l'uso agricolo dei pesticidi». La Regione può agire tramite il Psr, ma anche i Comuni possono fare molto,

non usando più certe sostanze nei parchi pubblici. «Nel 2014 abbiamo inviato una lettera - chiude il presidente di Legambiente - alla quale però nessuno ha mai risposto».



AMBIENTE

A sinistra, il presidente regionale di Legambiente Lorenzo Frattini. Qui sopra, l'antenna installata due settimane fa in via Scaglia. A destra, il consigliere del gruppo 'Per me' al Quartiere 4 Nildo Benuzzi

La coppia Perfetta

+

=

-15%

Tempi di raccolta

Soddisfatti o Rimborsati
Valido per un'annata agraria



il porta calibri per la tua raccolta della frutta

Augura Buona Pasqua



41034 Finale Emilia (Mo) - Italy - Tel. 349.8798312
www.calibry.it - info@calibry.it



RIPETITORE VIA SCAGLIA Benuzzi: «Ancora uno scacco matto all'amministrazione»

Quartiere 4, antenna in Consiglio Mozione comune Pd-M5S-'Per me'

I temi all'ordine del giorno erano tre, ma ovviamente tutta l'attenzione era concentrata su di lei, l'antenna di oltre 30 metri che due settimane fa è sbucata in via Scaglia ovest, sul terreno dato in concessione alla polisportiva Invicta. Così, martedì scorso i consiglieri del Quartiere 4, insieme alla presidente Cristina Cavani, hanno incontrato l'assessore all'Ambiente Giulio Guerzoni per parlare del ripetitore Vodafone contestato dai residenti. Dopo la presentazione dell'assessore, che attraverso una serie di slide ha spiegato che l'Italia (e Modena in particolare) ha norme particolarmente stringenti per quanto riguarda l'installazione di antenne telefoniche, hanno preso parola i consiglieri. Tra gli interventi, quello di Nildo Benuzzi ('Per me Modena'): Ancora una volta - ha detto - i cittadini hanno dato scacco matto all'amministrazione, paladina della partecipazione a parole. Come quartiere riteniamo che non si possano ignorare 1500 persone che hanno firmato una petizione perché preoccupate dalla vicinanza del ripetitore ad un polo scolastico con più di 800 alunni». Secondo il consigliere del movimento lanciato dall'ex assessore Querzè, dunque, nel-

la vicenda ripetitore «è mancato il dialogo, il confronto, la partecipazione e la diffusione della conoscenza su questo argomento così sensibile, arrivata solo martedì sera, quando tutto era già successo. Sarebbe stato importante dialogare e confrontarsi con i cittadini prima dell'installazione, con l'ausilio del quartiere, che rappresenta il presidio dell'amministrazione comunale sul territorio. Allo stesso tempo - incalza Benuzzi - devo constatare con piacere la presa d'atto dell'errore di comunicazione da parte dell'assessore sul mancato coinvolgimento del presidente del Quartiere 4 e del Consiglio». Al termine della seduta, il Consiglio ha approvato una mozione congiunta - facendo sintesi tra quella presentata da 'Per me' e M5S e quella del Pd - in cui si chiede al Comune di informare i quartieri di ogni nuova richiesta di autorizzazione, di indire una discussione in Consiglio comunale (che probabilmente si terrà giovedì prossimo, viste le 4 interrogazioni urgenti presentate) sull'inquinamento elettromagnetico ed organizzare un incontro pubblico per informare la cittadinanza sul caso di via Scaglia.



(l.g.)

Ex circoscrizioni e Comune, distanza mai colmata

«Abbiamo la percezione di non contare nulla». Lo aveva detto tre mesi fa il vicepresidente del Quartiere 4 (e consigliere Pd) Andrea Pozzi, interpretando un malcontento condiviso nelle ex circoscrizioni, che dall'inizio del mandato hanno perso diversi pezzi, un po' in tutti i gruppi. Un malcontento che nei mesi scorsi ha porta-

to ad uno scontro molto duro tra i consiglieri Pd dei quartieri e l'allora assessore al Decentramento Caporioni, che a inizio febbraio ha lasciato. La vicenda dell'antenna telefonica di via Scaglia ovest dimostra che la distanza tra amministrazione ed ex circoscrizioni non è ancora stata colmata: possibile che nessuno tra i rap-

presentanti del quartiere - compresa, a quanto pare, la stessa presidente Cavani, anche se nella nota del Comune della settimana scorsa si sosteneva il contrario - sapesse dell'imminente arrivo del ripetitore? Ripetitore, vale la pena ricordarlo, che non è stato installato su terreno privato, ma su un'area comunale data in con-

cessione a una polisportiva. Martedì scorso in via Newton è stata condivisa una mozione che chiede al Comune di far sapere ai quartieri le cose prima che queste accadano, e non dopo. L'idea è quella di riempire di significato il termine 'partecipazione'.

(l.g.)

Perla

Residenza per Anziani

Con noi avrai assistenza 24 ore su 24, vitto, alloggio e tante attività da fare insieme... in un ambiente tranquillo e familiare!

Entra a far parte della nostra famiglia!

I NOSTRI SERVIZI

- Vitto e alloggio
- Assistenza tutelare diurna e notturna
- Igiene e cura completa della persona
- Assistenza medica di base
- Gestione delle terapie farmacologiche
- Parrucchiere/barbiere e pedicure
- Diete personalizzate
- Attività ricreative
- Sala tv
- Ambienti climatizzati
- Servizio lavanderia e stireria
- Festeggiamento compleanni

Possibilità di soggiorni brevi



Vieni a trovarci a Modena - Strada Lesignana 25
Chiamaci al 059 7400545 - 328 7592054 - 320 8320688
Scrivici a perla.comunita.alloggio@gmail.com

HAI PAURA DI DIMENTICARTI LA SCADENZA DEL BOLLO AUTO?
UTILIZZA BOLLO SICURO
Chiama 059 247660

Scrivi alla nostra email: segreteria@acimodena.it Visita il nostro sito internet: www.acimodena.it

BANCO S. GEMINIANO E S. PROSPERO GRUPPO BANCO POPOLARE

Cogli l'occasione, diventa **SOCIO ACI!**
per tutte le informazioni www.acimodena.it

Rinnova la patente in 5 minuti

Controlla la scadenza della tua patente, ACI Modena è operativa! per info e prenotazioni telefona allo 059 247660

Da anni noi dell'ACI Modena applichiamo un concetto che si può simpaticamente paragonare alla "toccata e fuga". Si può prenotare anche telefonicamente presso tutte le delegazioni ACI di Modena e provincia, si entra nei nostri uffici e in pochi minuti si esce con il rinnovo in tasca. 6 giorni su

6, sabato compreso". Acì ricorda che è indispensabile tenere in allegato alla patente il certificato d'idoneità fisica rilasciato dal medico, sino a quando non arriva a casa il bollino adesivo da applicare sul documento. "Alla base della semplicità e della rapidità vi sono la

professionalità ed esperienza degli impiegati ACI e dei medici, senza che venga compromesso il rigore necessario. Siamo così tranquilli di ciò che, per chi rinnova la patente da noi, mettiamo a disposizione un bonus per poter usufruire, gratuitamente, di un corso

recupero punti patente, in caso di detrazione degli stessi. - conclude il dott. Pottocar- La patente è l'unico documento per guidare l'auto, oggi strumento indispensabile nella mobilità per la vita quotidiana. Guidare con una patente scaduta implica dei problemi che è bene non dover

scoprire sulla propria pelle poiché, ai rischi per sanzioni, si aggiungono quelli di dover risarcire, in proprio, il danno arrecato. Tutti i nostri uffici sono a disposizione degli utenti, che invitiamo al controllo periodico della scadenza per tutti i documenti necessari alla guida.



ORARI DELLE VISITE MEDICHE NELLE DELEGAZIONI ACI

MODENA	CARPI	059/693073	FORMIGINE	059/558404
Direzione e Sede Centrale 059/247660	Lunedì 15,00-17,00		Martedì 16,00-17,00	
Viale Verdi 7	Venerdì 15,00-16,30		Venerdì 16,00-16,30	
Lunedì 15,30-17,00	CASTELFRANCO	059/926419	MIRANDOLA	0535/26727
Martedì 15,30-17,00	Venerdì 15,00-17,00		Lunedì 15,00-16,00	
Mercoledì 15,30-17,00	CASTELNUOVO	059/537805	NOVI	059/670699
Giovedì 09,00-10,00	Venerdì 19,00-19,30		Venerdì 12,15-13,15	
Giovedì 15,30-17,00	CONCORDIA	0535/55318	PAVULLO	0536/21101
Sabato 09,00-10,30	Mercoledì 16,00-17,00		Lunedì 18,30-19,30	
	FINALE E.	0535/90495	SAN FELICE	0535/84208
Via Galilei	Lunedì 18,00-18,30		Martedì 17,30-18,30	
Venerdì 10,45-11,45	FIORANO	0536/830464	SASSUOLO	0536/805293
Via Emilia Ovest	Giovedì 15,30-16,30		Mercoledì 16,30-17,30	
Venerdì 059/334228	Venerdì 14,30-15,30		Venerdì 14,45-15,30	
Venerdì 17,15-18,15	MARANELLO	0536/941035	VIGNOLA	059/771169
	Venerdì 18,00-19,00		Giovedì 11,30-12,30	

Cosa portare con te allo sportello ACI per il normale rinnovo patente:

- La tua mail di conferma prenotazione
- La patente
- La carta d'identità
- Il codice fiscale
- Due Foto Tessere su sfondo bianco
- La gradazione delle lenti se porti gli occhiali
- La Carta qualificazione conducente CQC se in possesso
- Il foglio anamnestico fatto tramite il tuo medico di base, SOLO SE DEVI ANCORA "CONSEGUIRE PER ESAME" LA PATENTE
- Presentati almeno due giorni prima nell'ufficio ACI dove hai prenotato la visita per il rinnovo della patente per consegnare i documenti elencati.

Patente On-line
Inviaci il tuo "selfie" e risparmi!

PRENOTA ON-LINE LA VISITA MEDICA PER IL RINNOVO DELLA PATENTE su www.acimodena.it

DA OGGI PUOI INVIARE ANCHE LA TUA FOTO. RISPARMIANDO TEMPO E DENARO

QR CODE! ACCEDI A ACIMODENA.IT DIRETTAMENTE COL TUO SMARTPHONE

**Inserisci i tuoi dati che ci ricordano la scadenza della tua patente e se sei Socio consegna il coupon compilato all'ufficio ACI della tua città e...
RICEVERAI UN OMAGGIO!**

Nome _____

Cognome _____

Via _____

Città _____

Tel. _____

email _____

Numero Patente _____

Scadenza Patente _____



GIUSTIZIA Ieri è entrato nel vivo il procedimento per presunti abusi lungo i viali. Prossima udienza il 13 giugno: parlerà Losavio

APPROFONDISCI

Chioschi, il Comitato parco fuori dal processo

Italia nostra è parte civile, mentre il gruppo di cittadini è stato estromesso



Italia nostra sì, Comitato per la tutela del parco no. Sono questi gli sviluppi del processo sul caso-chioschi e ovvero sui presunti abusi edilizi registrati lungo il parco delle Rimembranze dove esattamente due anni fa, il 27 marzo 2014, il Corpo forestale dello Stato appose i sigilli ai manufatti su sollecitazione della Procura autorizzata dal Tribunale.

Ora dopo la prima udienza di settembre 2015, quando si era trattato di un semplice rinvio per ragioni procedurali, ieri è entrato per la prima volta nel vivo il procedimento da-

In aula

Le parti hanno chiesto e ottenuto l'ammissione di prove, consulenti e testimoni: in tutto una ventina

vanti al giudice monocratico Barbara Malvasi. Come noto sono 6 le persone alle quali sono contestati reati a vario titolo equamente divisi tra ex assessori (Stefano Prampolini e Daniele Sitta), tecnici comunali (Giovanni Villanti e Marco Stancari) e dirigenti della Soprintendenza ai beni architettonici e paesaggistici (Paola Grifoni e Graziella Polidori): per loro il processo era stato disposto dal pm Claudia Natalini con una citazione diretta a giudizio, strumento a disposizione della Procura per reati «minori» come quelli descritti in questo fascicolo. Due le ipotesi di addebito; la più lieve, di carattere contravvenzionale, fa capo all'articolo 170 del Codice dei beni culturali e del



paesaggio e la presunta alterazione del bene si contesta a tutte le posizioni. Secondo il pm i cantieri sono sufficienti a configurare la concretizzazione della fattispecie che può essere imputata solo se consumata. Il secondo capo d'imputazione,

contemplato dall'articolo 44 del Testo unico delle disposizioni legislative e regolamentari in materia edilizia, è una contestazione amministrativa per una supposta violazione della lottizzazione urbanistica per Stancari e Villanti in rela-

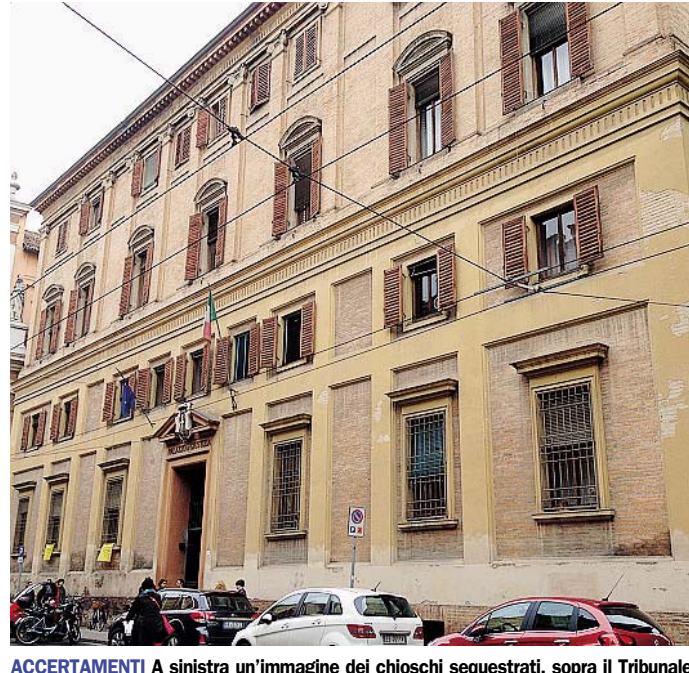

ACCERTAMENTI A sinistra un'immagine dei chioschi sequestrati, sopra il Tribunale

zione al primo progetto di riqualificazione del parco su viale delle Rimembranze: alle presunte violazioni amministrative il municipio si era opposto sottolineando che si trattava di opere di riqualificazione e non di nuove strutture.

Ma tutto questo era già conosciuto. La novità di giornata di ieri, in un'udienza iniziata intorno alle 8.45 e durata un paio d'ore, è che si è discusso delle costituzioni di parte civile. Una circostanza che è stata accolta per l'associazione am-

bientalista Italia nostra, tra i «promotori» del fascicolo poi aperto dalla Procura per via dei svariati esposti presentati; un «no» dal giudice è invece arrivato nei confronti del Comitato di tutela del parco. Il gruppo di cittadini, perlopiù residenti in zona, è stato escluso (tecnicamente estromesso) su sollecitazione delle difese che ne hanno sostenuto l'inammissibilità dal momento che non ne è stata riconosciuta l'esistenza come associazione riconosciuta quando i fatti contestati hanno avuto luogo.

In aula le parti del processo hanno domandato e ottenuto l'ammissione di prove, consulenti e testimoni (una ventina in tutto). Infine il processo è stato rinviato al 13 giugno: nell'occasione sarà sentito Giovanni Losavio, presidente della sezione modenese di Italia nostra. Gli scheletri dei bar mai nati, intanto, restano a «vigilare» sul parco così come lo erano due anni fa.

(Giancarlo Scarpa)

INCENDIO Ieri mattina alle 9.15 in via Luosi fiamme dall'impianto elettrico

Rogo dal parrucchiere: un vigile ferma il bus e prende in prestito l'estintore per spegnerlo

Ha preso in prestito l'estintore da un bus di Seta di passaggio e ha domato l'incendio. E' questo l'intervento di un agente della polizia municipale ieri mattina.

Intorno alle 9.15 infatti si è verificato un principio di rogo nell'impianto elettrico di un parrucchiere

che si trova all'altezza dell'incrocio tra via Luosi e via Gaddi. Un intervento per il quale sono stati allertati i vigili del fuoco e sul quale è sopraggiunta anche la polizia municipale. E i quel momento in via Luosi transitava un mezzo della linea 1 che è stato fermato dall'agente

per chiedere appunto di prelevare l'estintore a bordo. E grazie anche a questo strumento è stato possibile spegnere il piccolo rogo, poi domato dai pompieri.

La natura dell'episodio è accidentale e sul posto si sono infine condotti i tecnici di Hera per ripristinare il servizio.



IN SERVIZIO Un mezzo della linea 1 di Seta

A cosa servono i QR di Prima Pagina?

Ad ascoltare le notizie che non puoi leggere: in auto o mentre cammini, quando non hai tempo di farlo.

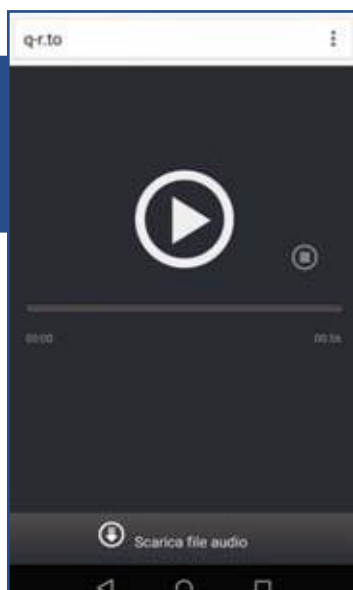

ATTENZIONE:

Per leggere i codici non serve nessuna App dedicata ma qualsiasi App di lettura QR scaricabile negli store per Android, ios e Windows Phone

A vedere video notizie, gallerie fotografiche, video interviste, legate alle notizie di tuo interesse.

A guardare i video più popolari e virali: ogni giorno selezioneremo un video tra i più seguiti e divertenti della rete.

A seguire direttamente i protagonisti dello sport locale: dalla serie A ai dilettanti, dal calcio al volley, al podismo alle bocce con tante immagini e video extra.



Ad approfondire le notizie accedendo direttamente alle raccolte di articoli sullo stesso argomento.



La febbre altissima, la corsa in ospedale e la terribile scoperta: meningite. E' ricoverata al Policlinico di Modena in prognosi riservata una bambina di 10 anni alla quale è stata confermata un'infezione da meningococco. La piccola, che frequenta la scuola elementare «Rodari» di via Magenta, è ricoverata presso la struttura di via del Pozzo e sottoposta agli esami e alle terapie del caso. Per adesso si parla di caso isolato.

I medici hanno accertato che si tratta appunto di un caso di meningite e così è stato attivato il protocollo previsto per la tutela della salute delle persone che sono entrate in contatto con la bambina: una novantina, è stato stimato, tra compagni di classe, amici e adulti. Il Servizio igiene pubblica (per i grandi) e la Pediatria di comunità (per i piccoli) dell'Ausl si sono attivati per la ricerca dei possibili contatti a rischio per offrire loro la possibilità di effettuare la profilassi antibiotica che si è avviata verso la conclusione nel pomeriggio di ieri dopo essere stata avviata già mercoledì. In particolare, sono stati individuati

SANITA' L'altro pomeriggio la scoperta dell'infezione dopo la corsa in ospedale per la febbre altissima

Colpita da meningite, gravissima una bimba

Profilassi per 90 persone. La piccola di 10 anni frequenta la Rodari



PREOCCUPAZIONI A sinistra la scuola elementare Rodari, sopra l'ingresso del Policlinico

i contatti a rischio nell'ambito scolastico, compreso il personale docente e di assistenza, e sono state informate le fami-

glie dal momento che esiste una possibilità di contagio.

I sanitari stanno cercando di accertare anche come la bim-

ba abbia contratto l'infezione: le cause potrebbero essere le più disparate dal momento che la meningite non può esse-

re addirittura diffusa semplicemente respirando l'aria nella quale sia stata presente una persona affetta e il batterio

può essere «veicolato» pure attraverso uno starnuto o un colpo di tosse.

(Giancarlo Scarpa)

SALUTE Nel Modenese fumano 138mila persone. Stop nicotina entro il 27 aprile

«Scommetti che smetti», ritorna il concorso Ausl per dire addio alle sigarette

Torna l'appuntamento con «Scommetti che smetti?», il concorso a premi promosso dall'Azienda Usi di Modena per contrastare la diffusione della dipendenza da tabagismo. Un'iniziativa ormai consolidata, organizzata in collaborazione con l'Associazione «Gli Amici del cuore», la Lilt Lega italiana per la lotta contro i tumori e numerosi partner del territorio.

Il concorso - che negli ultimi anni ha coinvolto più di 2.800 persone - propone un percorso per diventare non fumatori, ed è un'occasione per compiere un passo decisivo nell'abbandonare l'abitudine al fumo. Si rivolge ai fumatori maggiorenni residenti o domiciliati in provincia, ai quali è richiesto di abbandonare le sigarette dal 27 aprile. Attraverso un'e-

strazione tra tutti i partecipanti e l'effettuazione di test non invasivi per verificare l'effettivo abbandono del fumo, saranno individuati i vincitori, premiati in una cerimonia

pubblica che si svolgerà il 28 maggio al centro commerciale La Rotonda a Modena. Il 27 aprile è anche l'ultimo giorno utile per le iscrizioni online sul sito www.scommettichesmetti.it.



DIREZIONE Gli uffici dell'Ausl in via San Giovanni del cantone

smetti.it.

Circa 30 i premi in palio: tablet, weekend vacanza, coupon relax alle terme, buoni acquisto, abbonamenti teatrali, cene, ingressi ed abbonamenti ad attività sportive e culturali (l'elenco è sul sito www.scommettichesmetti.it). La promozione del concorso è anche sui social network: è possibile seguirlo su Twitter e Facebook con l'hashtag #scommettichesmetti. La novità di quest'anno è il concorso fotografico su Instagram sul tema «Invece di fumare». In palio un notebook (donato dall'associazione Amici del Cuore) per gli studenti delle scuole superiori modenesi; una fotografia autografata di Franco Fontana e una cena per due (offerta dal consorzio Modena a Tavola) per i residenti in provincia di Modena.

Secondo i dati «Passi», nel Modenese il 29% dei 18-69enni fuma sigarette, stima che corrisponde a 138mila persone su quasi 700mila della provincia. Il 23% è un ex-fumatore e il 48% non ha mai fumato.

AMBIENTE L'iniziativa è già attiva nei negozi

«Cuore verde», con gli scontrini piante e arredi per i parchi

Nuovi alberi, giochi e attrezzature per 12 aree verdi modenesi. È l'obiettivo di «Modena cuore verde», il progetto proposto dai Centri di vicinato modenesi, in collaborazione con il Comune, grazie al quale fino al 17 aprile il 5x1000 di tutti gli scontrini superiori ai 10 euro sarà automaticamente destinato all'acquisto di «donazioni verdi».

Le donazioni verdi già previste come obiettivo minimo dell'iniziativa sono in tutto 27 e consistono in sei tigli, 16 panchine, un tavolo con le panche, tre giochi per bambini e una rete da pallavolo, ma potranno essere arricchite in base al successo dell'operazione. Le aree verdi a cui sono destinate sono i parchi Amendola sud, Giacinti, Sagittario, Melotti, Beethoven e dell'Olocausto; le

aree verdi di piazza Annibale Riccò, piazza Alessandrini, piazza Rossa, via Anderlini, comparto Galilei e Peep Torrenova. La piantumazione degli alberi e l'installazione degli arredi e delle attrezzature sarà curata dal Comune.

I Centri di vicinato di Modena sono 12 strutture commerciali di piccole dimensioni, composte principalmente da un supermercato, negozi e servizi legati al territorio dove sono divenuti anche un presidio sociale. Con l'iniziativa «Modena cuore verde», realizzata in collaborazione con Confesercenti e Conad, i Centri, facendo leva anche sul senso di appartenenza dei cittadini al loro quartiere, si assumono l'ulteriore impegno a valorizzare la cura e la crescita dei parchi e delle aree verdi.

TI-EFFE Service di Teoli G.

Tende da Sole ■ Veneziane ■ Tende verticali ■ Inferriate ■ Infissi per recupero fiscale del 65% ■ Tapparelle ■ Zanzariere ■ Porte per interni ■ Porte blindate ■ Serramenti in genere ■ Cancellotti di sicurezza ■ Serrande per negozi ■ Riparazioni, manutenzioni e lavaggio tende per esterni

Augura Buona Pasqua

INFERRIATE E PORTE BLINDATE SU MISURA CON CONSEGNE RAPIDE!
APERTI TUTTO L'ANNO

Via R. Carriera, 115 41126 San Damaso (Mo)

Tel. 059.467137 - Cell. 339.1104407 fax 059.467968 info@ti-effeservice.it

www-ti-effeservice.it

SOSTITUZIONE SERRATURE E CILINDRI EUROPEI SU PORTE BLINDATE!





730 a km ZERO



COMPILAZIONE MODELLO RED INPS/INPDAP

Il Caaf segnalerà la tua corretta situazione reddituale agli enti previdenziali attraverso la compilazione del modello RED.

COMPILAZIONE DICHIARAZIONE ISEE

Il Caaf ti rilascerà l'attestazione che potrai utilizzare per tutte le prestazioni agevolate: assegni del Comune al nucleo familiare o di maternità, rette asili nido, tasse universitarie, servizi educativi e socio sanitari, mense scolastiche, social card, bonus energia, bonus gas e molto altro ancora.

DETRAZIONI INPS/INPDAP

Il Caaf comunicherà i dati riguardanti i familiari a carico per farti riconoscere le relative detrazioni.

CALCOLO E DICHIARAZIONE IMU

Il Caaf calcolerà i versamenti IMU e, se necessario, compilerà la relativa dichiarazione.

SUCCESSIONI

Il Caaf si occuperà delle pratiche relative alle successioni nel caso in cui il deceduto sia proprietario di beni immobili e mobili.

Per informazioni
INAPA

Via Emilia Ovest n°89 - Modena
tel 059 827279



IL COMMENTO Parla Cinzia Franchini, parte civile al processo iniziato l'altro ieri a Reggio Emilia

«**S**i sta cominciando ad entrare nel vivo del processo Aemilia e le prime rivelazioni del collaboratore Giuseppe Giglio fanno emergere e confermano l'autotrasporto come luogo prediletto per il riciclaggio di denaro sporco, l'evasione sistematica e la corruzione».

Così la presidente Cna-Fita **Cinzia Franchini**, parte civile al processo Aemilia il cui filone principale è iniziato l'altro ieri a Reggio Emilia.

«Un sistema criminogeno che non si ferma ai "cutresi" ma che dai "cutresi" prende forma e viene poi adottato e riverberato in un tessuto economico-politico emiliano evidentemente consapevole - continua Cinzia Franchini -. Difficile assimilare questa consapevolezza alla buona fede mentre emerge con chiarezza un primo e preoccupante livello di collusione. Giglio, definitosi 'lo specialista delle fatture gonfiate' così descrive al pubblico ministero il sistema: 'trasporto da Parma a Fidenza tot e poi mettevamo magari delle ore nolo autocarri per tot ore. Allora sapevamo che l'importo... del trasporto vero era quello, quello in giù era una superfatturazione'.

Queste sono solo le iniziali evidenze che stroncano i benpensanti della prima ora che ancora oggi insistono a sostenere che 'nell'autotrasporto emiliano la mafia non c'è o peggio ancora che costituirsi parte civile, come ha fatto la Cna-Fita all'autotrasporto non serve a nulla».

«Sul fronte politico si avverte la mancanza di una reazione convincente che faccia emergere una

«Aemilia, così il pentito stronca i benpensanti»

«Ora basta affermare che l'Emilia non è terra di mafia»



A destra il presidente della Regione Bonaccini, il sindaco di Reggio Emilia, Vecchi e il presidente della Provincia l'altro ieri all'udienza a Reggio. Sotto la presidente Cna-Fita Cinzia Franchini. In alto alcune immagini dell'altro ieri

visione d'insieme sulla questione legalità. Sarebbe bene per tutti comunque evitare di ripetere inutili slogan quali 'l'Emilia non è terra di mafia' o

peggio ancora 'l'Emilia ha gli anticorpi' - chiude la presidente Franchini -. In Emilia la mafia c'è e forse è l'ora di capire quali antibiotici è necessario

procurarsi in fretta». Evidente il riferimento anche all'assessore regionale Massimo Mezzetti che recetemente era stato polemico anche con la recente relazione della Dia, colpevole a suo avviso di aver definito la società emiliano-romagnola «silenziosa e omertosa».



L'associazione

E la Franchini su facebook si sofferma anche sui rapporti tra il pentito Giglio e gli ex vertici della sua stessa associazione, la Cna.

«Se le dichiarazioni del pentito Giuseppe Giglio troveranno riscontri oggettivi, sarà confermato quanto già appreso per le vicende che vedono come imputato del processo Aemilia Mirco Salsi, ex vice-presidente della Cna di Reggio Emilia, il quale, è stato messo in relazione da un altro ex-presidente della Cna di Reggio Emilia, con una persona che avrebbe dovuto

favorire gli affari della sua azienda, la Reggiana Gourmet - afferma Cinzia Franchini -. Al fine di raggiungere tale obiettivo e per 'oliare, corrompere' politici e altri soggetti, ha consegnato un milione di euro in contanti alla signora Maria Rosa Gelmi. E' interessante notare come certa stampa non parli di alcuni aspetti, questo ad esempio, fondamentali a mio avviso per comprendere le dinamiche di infiltrazione e corruzione diffuse nel nostro tessuto economico e si soffermi invece solo sui "cutresi"».

LA FRASE DEL PENTITO

«Tra Modena e Reggio i lavori si ottengono oliando la politica»

Quelle dell'altro ieri di Giuseppe Giglio, detto «Pino», imprenditore crotonese di 49 anni, sono state le prime dichiarazioni di un collaboratore di giustizia dell'indagine sulla 'ndrangheta in regione.

Da oltre un anno in carcere perché ritenuto uno dei motori organizzativi dell'associazione mafiosa individuata dalla Dda di Bologna, ha raccontato che gli esponenti delle cosche hanno tentato nel 2012 un patto con la politica.

Verbali in cui Giglio racconta del patto politico con l'avvocato e consigliere comunale di Forza Italia Giuseppe Pagliani. E di come si ottengono i lavori tra Modena e Reggio Emilia: «Oliando la politica».

In particolare Giglio ha parlato di un «gruppo emiliano» di affiliati, con un'autonomia, seppur legato al boss di Cutro Nicolino Grande Aracri. Lo rivelano i primi verbali depositati e tra le relazioni messe a fuoco nei primi interrogatori con i pm c'è quella con Bianchini. Di lui, che Giglio dice di conoscere da oltre 10 anni, il pentito ha ricostruito in-

contri e rapporti d'affari con figure apicali del gruppo emiliano, come Michele Bolognino o Alfonso Diletto. Rapporti in cui Giglio interveniva, in quanto «esperto» di fatturazioni. Per Bianchini, mette a verbale, «era importante una cosa, la superfatturazione che lui faceva anche quando l'azienda si trovava di non poter pagare quelle fatture». Una volta, racconta il pentito «mi sono proprio di-

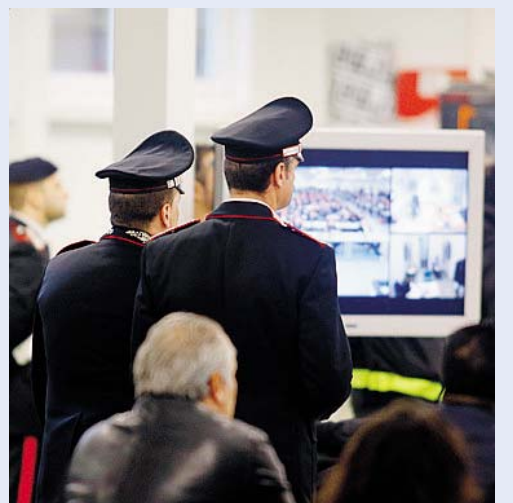

menticato l'impegno che avevo preso con lui e poi ci sono andato il giorno dopo, questo me lo rimproverò perché mi disse: "Guarda Giglio, cioè no... quando tu prendi un impegno su questa cosa devi... perché sai, per prendere i lavori bisogna "oliare" proprio così mi disse "e se non olio non..."». Il Pm allora domanda se a lui questi soldi servivano per pagare tangenti: «Esatto», risponde Giglio, «ma come un po' per tutti, per le aziende».

L'ATTACCO Il segretario cittadino della Lega Nord all'indomani dell'attentato

«Bruxelles, con Mogherini e Muzzarelli non si risolve nulla: le lacrime non bastano»

La Lega Nord di Modena, per doveroso rispetto delle vittime della terribile strage di Bruxelles e per non emettere giudizi politici che potessero apparire affrettati o ancor peggio strumentali, ha atteso sino ad oggi prima di rilasciare alla stampa dichiarazioni ufficiali. Dopo il comunicato stampa del sindaco di Modena Muzzarelli e della sua Giunta, a cui è seguito il presidio di ieri in Piazza della Torre intitolato 'Un'Europa unita e forte contro il terrorismo per la libertà, la convivenza e la pace', riteniamo tuttavia altrettanto doveroso prendere le distanze dalla consueta e vuota retorica europeista».

Così il segretario cittadino della Lega Nord Filippo Panini.

«Il sindaco Muzzarelli, e con lui il partito che oggi purtroppo governa l'Italia, è difatti convinto che per combattere la grave crisi economica attuale sia sufficiente gridare lo slogan renziano 'crescita, crescita, crescita' o che ci voglia 'più Europa e integrazione', mentre al contrario di giorno in giorno non solo la crisi diventa sempre più irreversibile, ma la criminalità aumenta; e non solo quella comune ormai quotidianamente all'attenzione della cronaca locale, ma anche quella legata al terrorismo internazionale - afferma Panini -. Abbiamo da sempre sostenuto che vi è una correlazione tra immigrazione e criminalità e che la cosiddetta società multicultural-



le, dove in realtà chi è accolto pretende di imporre la propria cultura o religione a chi lo ospita, produce solo degrado e disordini sociali. E i cittadini modenesi difatti possono constatare con i loro occhi che, grazie alle politiche di accoglienza, sono sempre più gli sbandati provenienti in special modo dal terzo mondo che circolano liberamente per Modena senza prospettive di futuro e che rischiano di essere attratti in circuiti criminosi».

«Mentre il Partito Democratico sogna addirittura

un'Europa allargata, la Lega Nord si è da sempre opposta all'ingresso nell'Unione Europea della Turchia, nazione che viola diritti umani e che secondo fonti accreditate avrebbe avuto in medio oriente rapporti con l'ISIS o Califfato, che come noto ha rivendicato anche la recente strage di Parigi e ha dichiarato guerra all'Europa - chiude Panini -. Volevamo un'Europa autenticamente federalista e dei popoli e, alla luce dell'ormai proclamato fallimento di quel progetto, riteniamo dunque sia meglio tornare



CARROCCIO Filippo Panini

alle rispettive sovranità nazionali e regionali. Con i Juncker, i Renzi, le Mogherini e i Muzzarelli non si va da nessuna parte. Serve un'autentica svolta politica, le lacrime non bastano».

BARACCHI E FASANO (PD)

«Innovare servizi infanzia, sfida che Modena può vincere»

I genitori modenesi confermano l'utilità e l'importanza dei servizi 0-3 offerti dalla città, ma chiedono al contempo che questi siano in grado di rispondere in modo più puntuale alle attuali esigenze delle famiglie. Trovare un equilibrio è compito complesso ma da cui un'Amministrazione locale come quella di Modena non può derogare se vuole fare innovazione dei servizi e del welfare». Così la vicecapogruppo del Partito democratico a Modena, Grazia Baracchi e il consigliere Tommaso Fasano, presidente della Commissione Servizi, commentano i risultati dell'indagine qualitativa condotta dall'amministrazione comunale sui servizi educativi per l'infanzia.

«Dall'indagine qualitativa sui Servizi 0-3 condotta dall'ufficio Organizzazione, qualità e ricerche del Comune di Modena, e presentata mercoledì scorso in Commissione consiliare emerge innanzitutto l'elevato grado di soddisfazione espresso dai genitori nei confronti dei servizi educativi modenesi per l'infanzia - affermano i due consiglieri Pd -. Un dato che vorremmo non venisse sottovalutato: crediamo importante infatti che la più volte richiamata qualità dei nidi cittadini venga oggi confermata dagli stessi utenti di quei servizi. Così come riteniamo altrettanto importante sottolineare un secondo dato emerso dall'indagine dell'Amministrazione: il nido a Modena è indiscutibilmente utile e deve rimanere. È su questi primi due elementi che crediamo debbano essere lette tutte le altre molteplici richieste emerse dallo studio promosso dal Comune, perché se da un lato i genitori modenesi riconoscono l'utilità e

l'importanza dei servizi 0-3 offerti dalla città, dall'altra chiedono che questi non restino, per così dire, fermi, ma siano capaci di rispondere in modo più puntuale alle attuali esigenze delle famiglie».

«Esigenze che, soprattutto a causa del perdurare della crisi economico-finanziaria e delle nuove dinamiche occupazionali, si traducono in richieste di maggior economicità, flessibilità e accessibilità dei servizi. Indicazioni che dovranno per noi diventare la base da cui partire per una nuova progettualità sia per i servizi nido sia per quelli integrativi, adottando un approccio che continui in ogni caso a puntare su qualità, sostenibilità e semplificazione. Sarà infatti necessario comprendere come continuare a tenere assieme le due funzioni principali del servizio 0/3: quella educativa che mette al centro i bisogni cognitivi, affettivi, relazionali del bambino e quella conciliativa dei tempi di vita, cura e lavoro delle famiglie - chiudono Baracchi e Fasano -. Un percorso, che dopo il confronto con le famiglie, potrà arricchirsi di nuovi positivi spunti di riflessione attraverso il confronto con gli altri attori di questo servizio: il personale dei nidi, l'equipe pedagogica e i sindacati. Trovare un nuovo equilibrio su questi temi, considerando che la legislazione attuale non rende possibile un adeguato turn over del personale e colpisce anche i Comuni virtuosi come il nostro, è un compito complesso ma da cui un'Amministrazione locale come quella di Modena non può derogare. Su innovazione e qualità dei servizi siamo convinti non si possa arretrare di un solo centimetro».

DOMANI AL CONSORZIO CREATIVO L'autore è primario di laboratorio analisi, musicista e scrittore

Il sentiero delle betulle sul fiume Ural di Dotti

Domani alle 17.20 al Consorzio Creativo Claudio Dotti presenta il libro «Il sentiero delle betulle».

La trama

24 ottobre 1729. In una spianata nei pressi del villaggio di Vladosibirsk, sul fiume Ural, le truppe zariste sbaragliano in poche ore nove bande di ribelli. Le comandano nove uomini, tutti con la guancia destra deturpata da un antico insulto: un marchio a fuoco. Dopo la disfatta, un giovane luogotenente che ha combattuto tra i rivoltosi si ritrova nella boscaglia con un fuggiasco che non conosce. Sorpresi nella macchia dagli scialobatori all'inseguimento, l'uomo senza nome si fa uccidere per salvargli la vita. Smarrito, il giovane vaga per giorni nella foresta finché, ormai allo stremo, capita nel cuore della notte in una casa sulla sponda dell'Ural e si rifugia nel fienile. Prima di cedere al sonno si rende conto di aver perso la memoria e si addormenta privo di i-

dentità e passato. All'alba lo desta un uomo col fucile spianato: «Chi siete? Siete armato?».

C'è un mistero in quella casa. L'arrivo del giovane scatena l'avvio di una sconvolgente vicenda nella quale i personaggi paiono giostrati da un'intelligenza superiore, inquietante e sconosciuta, che tutto domina senza tenere in alcun conto il valore della vita, la pietà e l'amore.

L'autore

Primario di laboratorio analisi, musicista e scrittore, Claudio Dotti ha pubblicato nel 2000 il romanzo Il sentiero delle betulle (Editore Marsilio), che si è aggiudicato due



premi per l'Opera Prima: il premio Toscana e il premio Città di Penne. Per l'Editore Aliberti ha pubblicato nel 2005 il romanzo Ai confini della notte (primo premio al concorso letterario Città del Tricolore e finalista al premio Rea), nel 2006 il trono del Sole e nel 2008 La notte del ricatto.

L'aquila oltre l'oceano, uscito a fine 2013 per Cairo Editore, è il suo ultimo romanzo.

La mostra

Sempre al Consorzio creativo continua inoltre fino a domani la mostra di oli su tela di Gaetano Tommasi «Negli occhi della pittura». L'artista predilige il ritratto, preferenza che in questa mostra trova una ampia espressione nei volti di artisti famosi, composti in atteggiamenti e ambienti che fanno risuonare i loro sguardi, la loro assenza.

La Baracchina

Colazioni, aperitivi, pranzi e cene
Gelateria, pasticceria
Buffet e servizio catering per cerimonie

Pasqua 2016
fantastiche colombe artigianali

Aperto tutti i giorni 6,00 - 2,00

Viale Amendola 411 (MO)
TEL. 059354327

CINQUE STELLE Così il gruppo consiliare dopo la nuova bocciatura

«Complanarina, tutto fermo perché manca un progetto alternativo»

«Nonostante il Movimento 5 Stelle Modena avesse segnalato la possibile bocciatura della Sovrintendenza riguardo il progetto della Complanarina, come poi avvenuto, nulla è stato fatto. Lo sostiene il gruppo consiliare dei 5 Stelle: «In Consiglio - spiegano i 'grillini' - avevamo chiesto alla giunta di valutare progetti alternativi per la Complanarina, in considerazione del fatto che la Sovrintendenza li avrebbe richiesti. Ma come al solito sono state parole al vento. Con il pretesto

ormai riconosciuta alla nostra amministrazione) trascina i cittadini modenesi ad un nulla di fatto. L'amministrazione comunale si nasconde dietro ad un dito e fa ricadere queste scelte sulla Società autostrade, che da un lato è responsabile del progetto, ma dall'altro - per ammissione del sindaco e

strazione non è riuscita a far procedere il progetto definitivo per il collegamento tra il polo logistico e l'autostrada o tangenziale, ma solo a far costruire una rotonda che di provvisorio ha solo il nome. Su villa Lonardi la Sovrintendenza sta semplicemente facendo il suo mestiere e il nostro Comune, nel sostenere di non avere responsabilità in merito, dimostra di non saper nemmeno fare 1+1. Se si vuole realizzare un progetto serio, si devono

prevedere anche i rischi e si devono avere a disposizione soluzioni alternative per non farsi chiudere nell'angolo da vincoli e pareri contrari. Ma tutto ciò non è stato fatto. Quando smetteremo - come cittadini - di firmare cambiali in bianco a questa Amministrazione? Brava a fare la voce grossa sui giornali ma priva di quell'umiltà e apertura mentale necessarie per trovare soluzioni 'smart' nei progetti complessi.

COMPLANARINA
Sopra, il tracciato del collegamento tra Cantone del Mugnano e la Modena sud. A sinistra, il gruppo consiliare del Movimento 5 Stelle

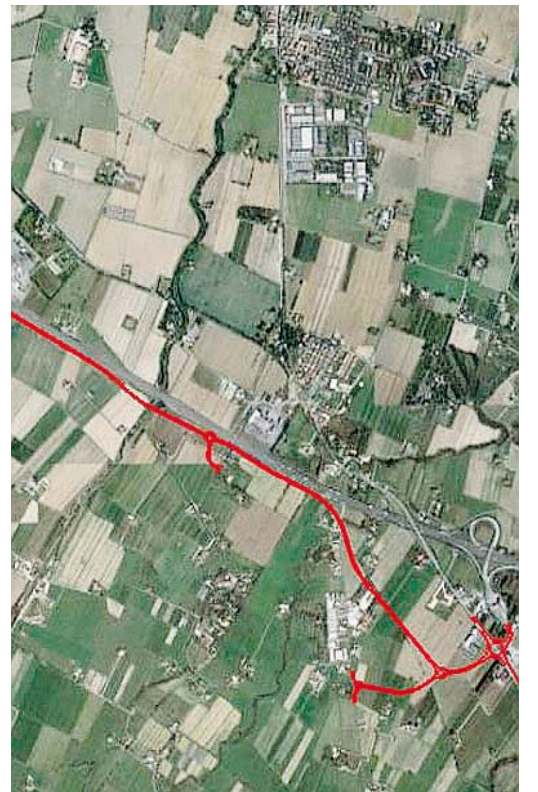

di non fasciarsi la testa prima di essersela rotta, di progetti alternativi non ne sono mai stati presi in considerazione. E ora l'intero territorio rischia di avere ulteriori ritardi per un collegamento stradale nevralgico per l'intera viabilità modenese.

Purtroppo - continua il M5S - la situazione era prevedibile, ma un certo grado di supponenza nel perseguire realmente gli obiettivi (caratteristica

mettere in campo una capacità progettuale che invece appare sempre più manchevole.

Il progetto della Complanarina - spiega il movimento - è uno dei tanti che a Modena si devono fare da oltre 10 anni e che non vanno avanti se non con soluzioni di ripiego spesso inaccettabili. Recentemente è passato in Consiglio anche il caso della rotonda 'provvisoria' in via Emilia ovest per il polo logistico, dove l'ammini-

L'APPUNTAMENTO Domani alle 17.30 l'insolita visita guidata proposta da 'Archeosistemi' La Ghirlandina si ammira anche... in lingua estense

Domani, alle 17.30, la Ghirlandina di Modena può essere ammirata con un'insolita visita guidata condotta in lingua estense. E' la proposta di Archeosistemi per la vigilia di Pasqua nella Torre simbolo della città e monumento del patrimonio Unesco insieme al Duomo e a piazza Grande. L'appuntamento, presentato come un 'Cors per principiant ed la lengua esteinsa. Insem a snasuplèr in sèma a la tora e la tera ed Zemian', sarà condotto da Milena Bizzarri. La pre-



notazione è obbligatoria: tel. 0522 532094 oppure mail servizi@archeosistemi.it.

La visita guidata è gratuita. L'ingresso alla Tor-

re, aperta dalle 9.30 alle 17.30, prevede invece il pagamento del biglietto semplice di 3 euro (ridotto 2 euro per bambini e studenti da 6 a 26 anni, gra-

tuito sotto i 6 anni) oppure del biglietto unico del sito Unesco (6 euro) che consente di visitare anche i Musei del Duomo, le Sale storiche di Palazzo Comunale e l'Acetaia Comunale. Il giorno di Pasqua la Ghirlandina è chiusa per riaprire con orario continuato dalle 9.30 alle 17.30 il lunedì di Pasquetta. Archeosistemi propone un'altra visita tematica sabato 30 aprile, sempre alle 17.30, quando Eleonora Fantini illustrerà 'La torre e la sua architettura'.

TRIDENTE Interrogazione dei consiglieri regionali del Pd Campedelli, Boschini, Sabbatini e Serri

«Maserati, garantire il futuro dello stabilimento»

«La sede cittadina può sfruttare le sinergie e il legame con il territorio»

Il presidente della Regione Bonaccini e l'assessore alle Attività produttive Costi hanno già ribadito la necessità che la Maserati rimanga a Modena e, con questo obiettivo, hanno già chiesto un incontro urgente con i vertici aziendali. Oggi anche i consiglieri regionali modenesi del Pd Enrico Campedelli, Giuseppe Boschini, Luca Sabbatini e Luciana Serri si fanno portavoce delle preoccupazioni dei lavoratori e delle istituzioni modenesi sul futuro dello storico stabilimento del Tridente, soprattutto dopo le dichiarazioni di Marchionne che, in occasione di una sua recente visita in città, ha ribadito come la realizzazione di alcuni importanti modelli avvenga già fuori Modena. «Sebbene sia certamente vero - affermano i consiglieri Pd - che le caratteristiche dello stabilimento modenese non consentono di portare altre gran-



PD Sopra, insieme al segretario provinciale Lucia Bursi (al centro), i consiglieri regionali del Pd Luca Sabbatini, Giuseppe Boschini, Luciana Serri ed Enrico Campedelli

di produzioni a Modena, è altrettanto vero che la sede cittadina può sfruttare in maniera positiva la presenza sul territorio del centro di ricerca e sviluppo ed avvantaggiarsi del legame storico del marchio col suo territorio, che significa sapere legare tradizione e innovazione in un connubio tra nuova tecnologia e qualità artigiana».

Com'è noto, lo stallo di mercati strategici per la casa del Tridente, come gli Stati Uniti e la Cina, ha avuto come conseguenza un calo delle vendite e, quindi, un calo della produzione. Questo ha comportato il ricorso alla cassa integrazione per 315 dipendenti, ma soprattutto ha innescato preoccupazioni sulla permanenza sul territorio di un marchio che si

prodotti grazie a modalità innovative di produzione».

Quindi, anche per avere contezza degli sviluppi della vicenda, i consiglieri Campedelli, Boschini, Sabbatini e Serri interrogano la Giunta per sapere «come si intenda porre nei confronti dei vertici aziendali al fine del mantenimento della storica realtà industriale modenese».

L'INIZIATIVA Con l'assessore Andrea Bosi Pari opportunità, a Milano le buone pratiche modenesi

Si intitola 'Lavoro, economia e bilanci di genere' il seminario - promosso dall'Associazione nazionale dei Comuni italiani - che si è svolto ieri a Milano e al quale il Comune di Modena è stato invitato per presentare le buone pratiche attuate finora in tema di pari opportunità. A rappresentare l'amministrazione modenese è l'assessore alle Pari opportunità **Andrea Bosi** (al centro nella foto), che ha aperto il suo intervento presentando il progetto per l'adozione delle 'Linee guida per l'uso del genere nel linguaggio amministrativo', che forniscono gli strumenti necessari perché entrambi i generi siano messi in evidenza in tutta la modulistica del Comune. Oltre all'adozione del linguaggio di genere co-



grazie al Regolamento sulla pubblicità alla ricerca, condotta in collaborazione con l'Università di Bologna, su omofobia e sessismo nella comunità modenese, sfociata lo scorso novembre in un convegno dedicato, fino alla creazione di tavoli di confronto con le associazioni Lgbt e con le associazioni femminili.

«Il mensile toscano Vernacoliere di questo mese dedica a Carlo Giovanardi la prima pagina con un titolo ironico, che attribuisce al senatore il morso a un cane; e io ho istantaneamente pensato a Daniele Giovanardi, che a Modena di morsi ne prende anche da quelli che quando era primary al Pronto Soccorso gli mandavano baci e abbracci». Sotto Daniele Giovanardi con alcune sue opere. In basso la copertina del Vernacoliere alla quale fa riferimento Adriano Primo Baldi

L'ANALISI Il nostro Adriano Primo Baldi veste i panni del gallerista e commenta il lavoro di Daniele Giovanardi Giovanardi medico e pittore: se non sapessi che è democristiano, fratello gemello di un altro democristiano, ne parlerei bene

Mi perdonerà il sindaco Gian Carlo Muzzarelli se questa volta non parlo di lui per occuparmi di un personaggio che tutti conoscono.

Ha tanti amici e non pochi nemici. Sicuramente ha molti avversari politici e professionali. Da anni suscita rivalità, invidia simpatie e antipatie. E' anche, ma non solo, un pittore incurante delle mode, che continua senza imbarazzo e con determinazione a esprimersi nell'ambito del linguaggio figurativo. Dipinge appartato nel suo mondo (mi riferisco soltanto alla pittura) indifferente a tutti i movimenti astratti, concettuali e d'avanguardia, che fin dal 1980 hanno monopolizzato quasi tutta la critica ufficiale. Spesso avviene che dove molti camminano, altri vanno insieme a loro: avviene in pittura, ma non solo, avviene in politica, nella moda e tanto altro.

Pittori e critici in questi decenni hanno creato una sorta di unione d'interessi mettendo insieme critica e mercato. Non meno, diverse istituzioni hanno relegato la pittura figurativa, anche la più storicizzata, in una sorta di ghetto che, con malcelata ironia, raccoglieva i cosiddetti "pittori da cavalletto". La sua pittura è sicuramente influenzata da grandi artisti: Carrà, Boccioni, Balla, Dudreville, Vittore Grubicy de Dragon (considerato padre del divisionismo) e altri ancora come Giovanni Segantini. Quando un uomo si prepara per qualcosa con volontà, tenacia, consapevolezza, e ha qualcosa da dire, gli ostacoli o le stroncature, più o meno interessate, non fermano il suo cammino. Il mio primo incontro con lui è stato nel 2007.

Appresi da un giornale locale che il dottor Daniele Giovanardi esponeva nella sede della Provincia di Modena. Rimasi sorpreso. Era primary al Pronto Soccorso, era democristiano e guarda caso si esibiva in casa dei compagni comunisti. Una collaborazione alla don Camillo e onorevole Peppone. Scrivevo allora su un altro giornale, e quindi

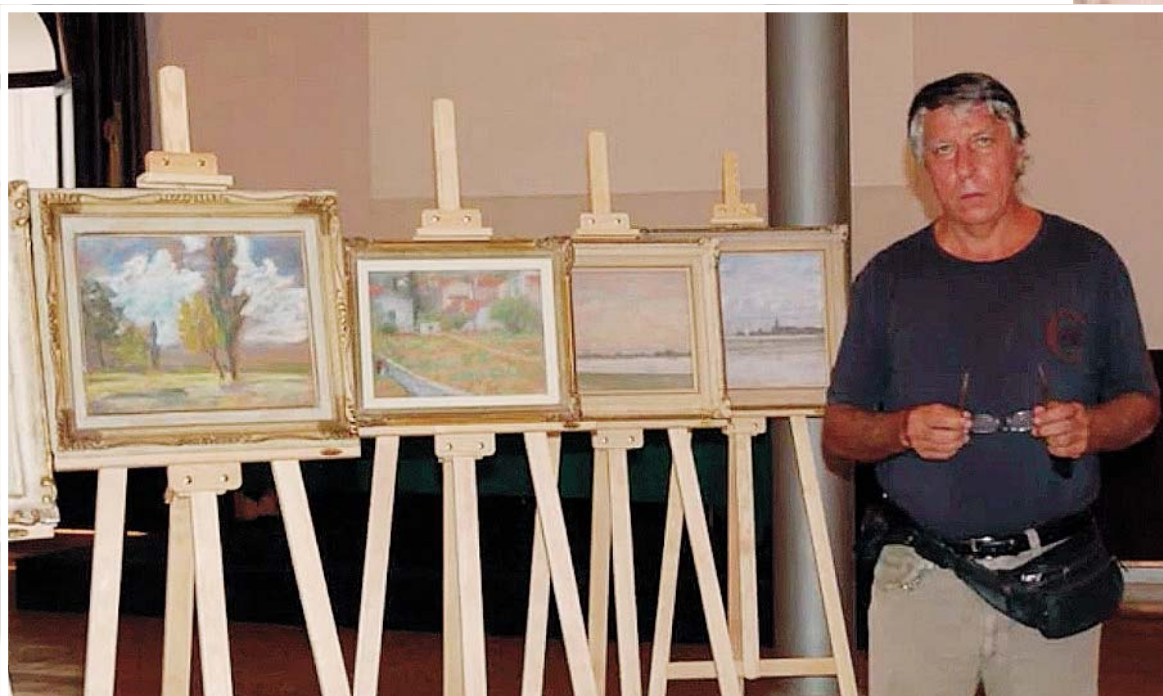

decisi di andare all'inaugurazione con il proposito di dirne di tutti i colori. Avrei tirato in ballo la politica. Lì c'era l'aggravante che si trattava del fratello di un componente del governo. Per me non aveva alcun titolo artistico per esporre in un'istituzione. Pur non conoscendoli, i gemelli Giovanardi mi erano antipatici. Arrivato alla sede della Provincia, ho incontrato gente che mai avrei pensato di incontrare tanta era la distanza politica con il medico-artista. Tanta gente a una mostra si vedeva raramente. Si passava a dirne sul giornale

tutto il male possibile, cominciando a osservare i quadri. La mia determinazione, al primo quadro si è un poco raffreddata. Al secondo, al terzo e al quarto i miei pensieri si sono fatti più seri. Ero lì apposta per parlarne male. Ma davanti ai quadri dicevo a me stesso: «Lo criticherò, ma in malafede perché non lo merita». Pensavo che se invece di fare il medico si fosse dedicato solo alla pittura, il talento lo aveva. «se non sapessi che è democristiano, fratello gemello di un altro democristiano, ne parlerei bene».

Tra un quadro e l'altro avevo notato la mia amica

Flavia Petrelli che non vedevo da anni. Tutto a un tratto me la trovai davanti. Affettuosi saluti e un «come mai qui» da entrambe le parti. Mi prese per mano trascinandomi verso Giovanardi per presentarmelo. Cercai inutilmente di tirare indietro. «Buongiorno, leggo sempre i suoi scritti; con Flavia la scorsa settimana ci siamo fatti alcune risate commentando un suo articolo». «Se passo da Canalgrande salgo nella sua sede». «L'aspetto».

Proseguendo la visita alla mostra continuavo a pensare che se ne avessi parlato male avrei fatto una cosa in-

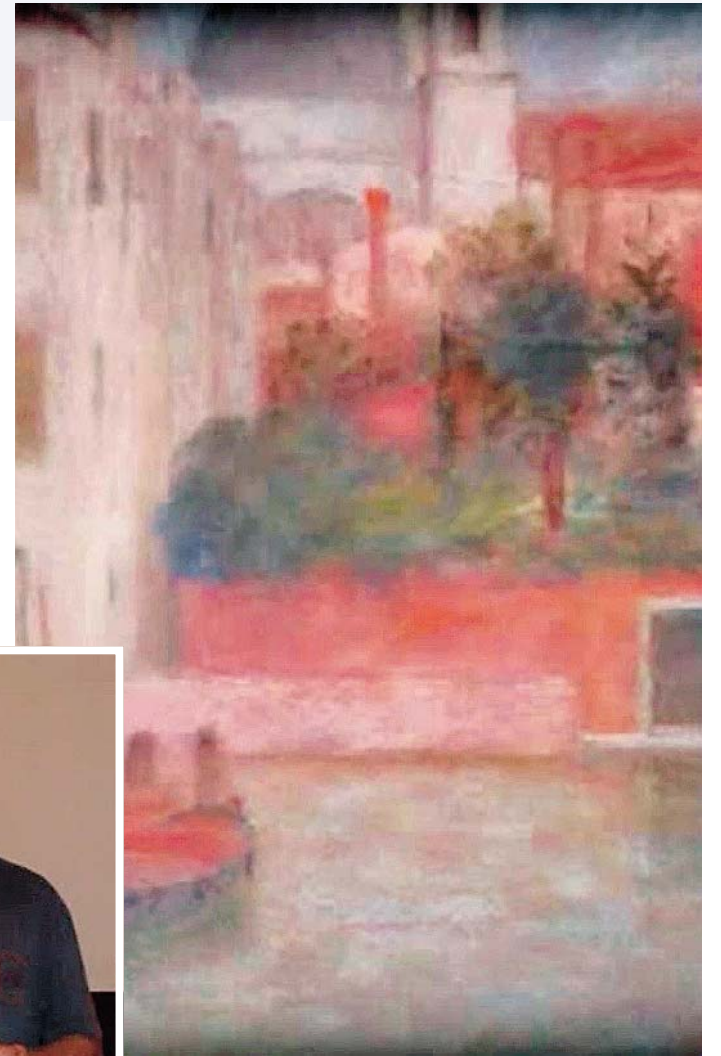

giusta, disonesto, che non meritava; e scortese verso Flavia. Me ne sono andato continuando a rimuginare che mi era andata male. Dopo qualche tempo è

venuto nella sede dell'Adac.

Ho scoperto una persona con molti interessi culturali, spiritoso, con grandi curiosità e dalla conversazione piacevolissima.

Mia moglie Rina ci offrì un thè. Doveva rimanere dieci minuti, ma è rimasta assieme a noi per due ore impegnata anche lei in una conversazione sull'arte. Non so se nelle vicende nelle quali Daniele Giovanardi è coinvolto abbia un'incidenza la parentela gemellare. So che com'ero prevenuto io lo sono in tanti, e non escludo che vi sia nei suoi confronti lo stesso accanimento che avrei avuto personal-

GUARDA



mente se le cose fossero andate come avevo preventivato.

Uscito ora dal suo studio di pittore, aggiungo che da allora le sue opere si sono arricchite di luce e colore. Politicamente non la pensiamo allo stesso modo ma nella pittura e nella convivialità ci intendiamo perfettamente. Separare l'uomo, il medico e l'artista dalla parentela è un fatto di civiltà. Non sempre avere un gemello illustre è un vantaggio. Molto spesso amici e nemici coinvolgono entrambi.

Il mensile toscano "Vernacoliere" di questo mese dedica a Carlo Giovanardi la prima pagina con un titolo ironico, che attribuisce al senatore il morso a un cane; e io ho istantaneamente pensato a Daniele Giovanardi, che a Modena di morsi ne prende anche da quelli che quando era primary al Pronto Soccorso gli mandavano baci e abbracci.

- Giovanardi morde un cane gay.
- Ma è pericoloso?
- Giovanardi sì, 'r cane piucchertro è 'n fin di vita!
- E 'un si pole fare nulla?
- Eh bisognerebbe mettenni la musarola!
- Ar cane?
- No a Giovanardi!

(Adriano primo Baldi)



RISTORANTI E HOTEL Risultati positivi dal monitoraggio di Fiepet e Assoturismo

Pasqua, crescono le prenotazioni per pranzi e week end negli alberghi dell'Appennino

MODENA

Timidi segnali di risalita quelli che si riscontrano nel settore ricettivo-turistico modenese. A rilevarlo è un monitoraggio di Fiepet e Assoturismo-Confesercenti Modena condotto nei giorni scorsi in vista delle prossime festività pasquali. «La Pasqua ormai imminente mostra già per i due giorni di festività un buon numero di prenotazioni nei ristoranti, sia in città come in provincia. Una salutare boccata d'ossigeno - continua l'associazione - considerando le difficoltà attraversate dal settore della ristorazione modenese nel 2015. Bene anche l'andamento dell'attività alberghiera in Appennino che grazie all'abbondanza di neve vedrà per il ponte pasquale un buon numero di presenze».

Fine settimana di Pasqua

La lente, l'associazione imprenditoriale la pone immediatamente sulle prossime festività. Attraverso un monitoraggio che ha visto coinvolti 40 ristoranti del territorio, compreso il capoluogo, il primo dato che emerge è l'incremento delle prenotazioni per Pasqua e Pasquetta che segnano un +3% rispetto all'anno precedente. «Prematuro parlare di crisi finita o di ottimismo - chiarisce subito Fiepet - quanto piuttosto di trend in lieve crescita dopo un anno non particolarmente felice per la ristorazione, che ha visto in molti ristoranti modenesi di fascia media un calo dei ricavi di oltre il 3,5%». Il buon andamento delle prenotazioni fin qui registrato mostra inoltre come in diversi locali monitorati tra città e provincia, già adesso non ci siano più po-

sti disponibili per il 27 marzo, la domenica di Pasqua, ma che pure non mancano buoni riscontri, e sempre col segno '+', anche per Pasquetta. Ci sono famiglie - la maggioranza - e gruppi, tra chi ha scelto di pranzare al ristorante, ma non mancano le coppie e anche gli stranieri. Sui menù vince la tradizione del periodo, con pietanze a base di agnello pure in casi rivisitati; mentre quelli degustazione e i piatti tipici locali se la giocano alla pari.

Bene l'Appennino

15 gli alberghi invece monitorati nelle località sciistiche appenniniche modenesi. Per voce degli operatori, la situazione per Pasqua, stando alle prenotazioni confermate, tende al 'bello' e risultano migliori dell'anno passato. Giova in particolare l'abbondanza di neve - ca-

duta soprattutto nel mese di marzo e quindi la buona sciabilità - che ha provveduto a richiamare turisti e appassionati, tra i quali modenesi, da province limitrofe come Bologna, dalla Romagna e dalla Toscana. Non mancano gli stranieri, specie i polacchi. Condizioni che lasciano intravedere un discreto finale di stagione, dopo l'ennesima partenza a singhiozzo caratterizzata da un paio di mesi circa da condizioni meteo climatiche decimamente negative per la stagione.

«Sono risultati a cui guardiamo con soddisfazione - chiosano Fiepet e Assoturismo - consapevoli però del fatto che ci sia ancora tanto da fare. La categoria, pubblici esercizi e ristorazione, ha subito colpi pesanti dalla crisi: basta solo guardare al 2015, che dal punto di vista dei ricavi si è chiuso con un

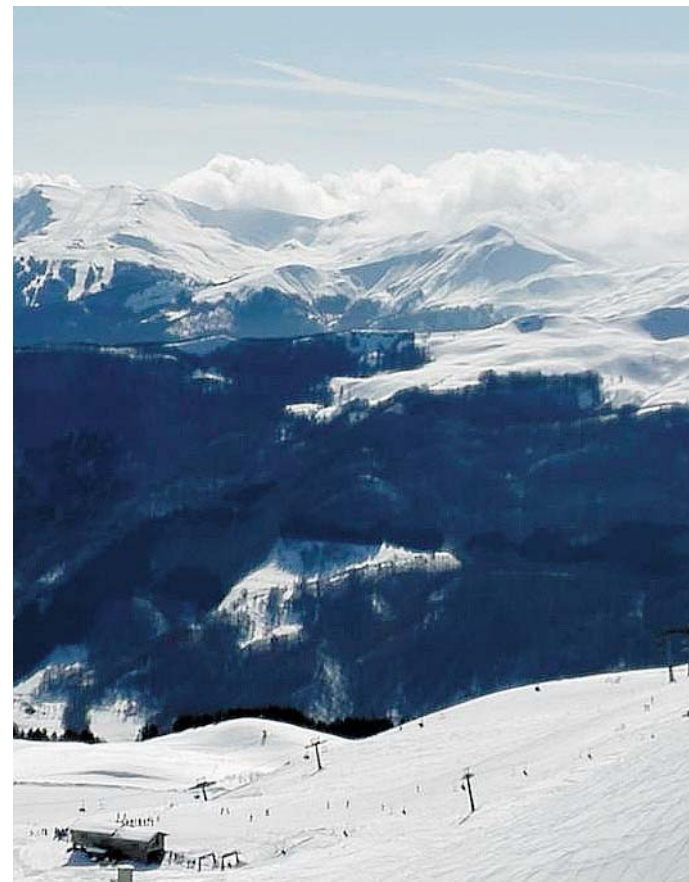

MONTAGNA Prenotazioni in aumento negli alberghi

-3,7%. Discorso analogo anche per il turismo, ancora troppo legato al tempo. Ambito in cui sono stati fatti passi in avanti, dove però i margini soprattutto facendo squadra tra pubblico e privato, per lavorare in termini di promozione ed attrattività continuano ad essere am-

pi. Prematuro parlare quindi di inversione di tendenza (i conti si fanno alla fine dell'anno...), piuttosto di risalita, frutto del lavoro e della determinazione degli operatori. Che non si tirano indietro e che devono essere incoraggiati, incentivati e sostenuti».

OSPITALITÀ Particolarmente numerosi i turisti attesi nel fine settimana dall'estero

Coldiretti: «Agriturismi Emilia Romagna In arrivo 25mila persone» (+10%)

BOLOGNA

Le previsioni di Fiepet e Assoturismo-Confesercenti per Pasqua vengono confermate per tutta la regione da Coldiretti, secondo la quale nei 1.200 agriturismi dell'Emilia Romagna sono attese oltre 25mila persone. Per il 2016, dunque, Coldiretti Emilia Romagna stima una crescita del 10 per cento delle presenze rivolte principalmente alla ristorazione, con una percentuale del 30 per cento di turisti provenienti dall'estero.

Per accogliere gli ospiti, gli agriturismi dell'Emilia Romagna si sono organizzati con una molteplicità di offerte, dalla degustazione di vini e cibi della gastronomia tradizionale, all'alloggio con pasti completi, all'ippoturismo, alla mountain bike, alle escursioni nelle bellezze naturali dell'Emilia Romagna, fino alla messa a disposizione di aree per tende, roulotte e camper per quanti sono organizzati per una vacanza in autonomia e vogliono magari semplicemente acquistare i prodotti

direttamente in azienda. «In Emilia Romagna - afferma il presidente di Terranostra regionale, Carlo Pontini - l'agriturismo, già da tempo non è più caratterizzato solo dall'ospitalità a tavola, ma ha ampliato la sua offerta e il 50 per cento delle aziende agrituristiche regionali affianca alla ristorazione anche l'ospitalità in camere, appartamenti e agri-campeggio, mentre il restante 50% delle strutture, poco più della metà (26 per cento) offre solo ristorazione, circa il 21 per cento offre ospitalità in camere e il 3 per

cento offre altre attività ricreative, didattiche, escursionistiche e sportive. Ai motivi enogastronomici - spiega Pontini - si abbina spesso anche il desiderio di scoprire il territorio con percorsi che toccano bellezze architettoniche, come i piccoli borghi d'arte, e le eccellenze naturalistiche. Infatti, la vacanza a contatto con la natura nella nostra regione può contare su 2 parchi nazionali, 14 parchi regionali, 35 tra oasi e riserve naturali e 16 aree protette».

Per scegliere l'agrituri-

simo giusto - ricorda Coldiretti - il consiglio è quello di preferire aziende accreditate da associazioni e di rivolgersi su internet a siti come www.terranostra.it o www.campagnamica.it, dove è possibile anche scaricare l'App farmersforyou, in versione italiana e inglese, che permette di scegliere gli agriturismi dove poter soggiornare nei più bei paesaggi della campagna italiana, i mercati di Campagna Amica, le fattorie e le botteghe dove poter comprare il vero made in Italy agroalimentare, ma anche i ristoranti che offrono menù con prodotti acquistati direttamente dagli agricoltori di Coldiretti. L'App, che contiene tutti gli agriturismi di Terranostra - conclude Coldiretti - ha un sistema di ricerca per settore, su base regionale o anche provinciale. In ogni scheda l'utente troverà informazioni riguardanti, i prodotti che si possono acquistare, una selezione delle eccellenze, la mappa per raggiungere il luogo, gli orari di apertura e chiusura, immagini e molto altro.



DAZI Risoluzione di Aimi e Bignami in Regione

Forza Italia: «No all'olio tunisino in Europa»

BOLOGNA

«**L'**Italia e l'Europa non importi olio dalla Tunisia». Lo chiedono i consiglieri regionali di Forza Italia **Enrico Aimi** (nella foto) e Galeazzo Bignami con una risoluzione presentata ieri in viale Aldo Moro.

«Grande clamore»

Una risoluzione che parte dal «grande clamore suscitato dalla recente notizia sul via libera del Parlamento Europeo all'importazione di olio tunisino nel territorio europeo per gli anni 2016 e 2017, in occasione della conclusione di accordi di aiuti alla Tunisia. Tale provvedimento - spiegano i consiglieri di



FI - darebbe il via libera all'esportazione da parte della Tunisia su tutto il territorio europeo, di un quantitativo di 35 mila tonnellate d'olio d'oliva all'anno senza il pagamento di alcun dazio».

«Intervenire subito»

Nella risoluzione, i consiglieri Aimi e Bignami chiedono quindi alla giunta regionale di intervenire urgentemente presso il governo nazionale affinché eserciti una immediata pressione nelle opportune sedi istituzionali europee, in modo che vengano assunte urgenti misure idonee a tutelare, sia a livello di immagine che a livello di qualità, il nostro olio».

FUSIONE Via libera dai due consigli al 'matrimonio' tra il gruppo veronese e quello milanese

Banco Popolare-Bpm, nasce la terza banca italiana

Una realtà da quattro milioni di clienti e 2.500 sportelli

VERONA

«Un gruppo solido, aggregante, protagonista nel sistema del Paese». Così, il Ceo della Bpm Giuseppe Castagna ha commentato la fusione tra Banco Popolare e Banca Popolare di Milano, approvata mercoledì notte dai consigli dei due istituti. Una fusione che dà vita al terzo gruppo bancario italiano, con 4 milioni di clienti e 2.500 sportelli. A confermarli è lo stesso Banco Popolare: «Nell'ambito della fusione - spiega il gruppo di Verona - è previsto che il Banco Popolare delibere e dia esecuzione a un'operazione di rafforzamento patrimoniale per l'importo complessivo di un miliardo di euro (l'aumento di capitale), lo scorporo e il conferimento a favore di una banca che sarà controllata dalla nuova capogruppo di alcune attività comprendenti la rete di sportelli di Bpm e del Banco Popolare situati in alcune province storiche di Bpm. L'intera operazione è soggetta all'ottenimento di tutte le autorizzazioni regolamentari e di vigilanza».

Si rende altresì noto - spiega ancora il gruppo - che il consiglio di sorveglianza di Bpm, che, co-



FUSIONE Sopra, la sede veronese del Banco Popolare. A sinistra, la sede a Milano della Bpm

me previsto dallo statuto, rilascerà il proprio parere sul progetto di fusione da presentare all'assemblea, ha espresso apprezzamento generale sulla complessiva operazione di fusione.

Caratteristiche

«Il nuovo gruppo - fa sapere il Banco Popolare - si caratterizzerà per aggregati di assoluto rilievo, dalla capitalizzazione di borsa complessiva al 22 marzo 2016 pari a circa

euro 5,5 miliardi prima dell'aumento di capitale ai 4 milioni di clienti e 2.500 filiali, da un totale attivo di oltre 171 miliardi alla raccolta diretta pari a 120 miliardi, a fronte di impieghi per 113 miliardi, dalla raccolta indiretta di 105 miliardi, di cui euro 56 miliardi gestita, agli oltre 25.000 dipendenti». Nasce così il terzo gruppo bancario in Italia, con una quota di mercato nazionale superiore all'8% (in termini di

sportelli).

Obiettivi

Il nuovo gruppo sarà così «focalizzato su nord Italia, dove sarà 3° operatore, con quota di mercato dell'11%, avrà la leadership nelle regioni più ricche del Paese: Lombardia (#1 - 15,5% q.m.); Piemonte (#3 - 12,5% q.m.) e Veneto (#3 - 9,5% q.m.), solidi coefficienti patrimoniali e di liquidità, una solida situazione patrimoniale, con Cet1

ratio pro-forma fully loaded pari al 13,6% e phased-in pari al 13,7%, considerando l'aumento di capitale e senza considerare i benefici del previsto passaggio di Bpm ai modelli di rating interni e prima di ogni intervento di ottimizzazione, una solida posizione di liquidità, con un indice Lcr ampiamente superiore al 100%.

Linee guida

Per quanto riguarda le linee guida strategiche, è previsto un «rafforzamento delle attività a supporto della clientela, soprattutto piccole-medie imprese e famiglie, anche grazie a una più ampia e articolata gamma di prodotti e servizi offerti, l'adozione di un modello organizzativo semplice e integrato al fine di valorizzare i territori di appartenenza e le competenze proprie dei due gruppi di origine, la valorizzazione della crescita profes-



sionale dei dipendenti, al fine di sviluppare la qualità e la motivazione delle risorse umane, fattore chiave di successo per il nuovo gruppo, il rafforzamento e efficientamento delle aree di business ad alto valore aggiunto, attraverso la specializzazione e il posizionamento di rilievo nell'Asset Management, Corporate & Investment Banking, Private Banking, Bancassurance, Credito al Consumo e la focalizzazione sullo sviluppo e il rafforzamento del multi-channel banking e della digitalizzazione dei modelli e dei prodotti/servizi».

DESIGN L'azienda modenese alla biennale appena conclusa all'Expo convention centre di Singapore

Collagene, successo internazionale per le maschere in Windform di Crp

MODENA

Nuovo successo internazionale per le maschere 'Collagene', realizzate in Windform con la tecnologia additiva di stampa 3D dall'azienda modenese Crp Technology (che possiede il brevetto dei materiali) e disegnate dai bolognesi Filippo Nassetti e Alessandro Zomparelli di Mhox: in mostra alla terza edizione di furniPro Asia, la biennale dedicata all'arredamento e al design che si è appena conclusa all'Expo Convention Centre di Singapore, le maschere 'Collagene' sono state apprezzate dai numerosi visitatori, tra cui ministro per l'Industria e il Commercio di Singapore Lim Hng Kian. Le maschere, realizzate in Windform LX 2.0 e Windform GT, sono state collocate negli spazi dell'Innovation of Interior; lo showcase futuribile di furniProAsia curato dal renomato esperto di materiali Sascha Peters e dedicato alle potenzialità della stampa 3D.

Le maschere 'Collagene' rappresentano un esempio di



design generativo con il quale è possibile realizzare, attraverso la scansione di arti del corpo, dispositivi estetici indossabili e personalizzati: dal momento che le maschere sono realizzate a seconda delle necessità anatomiche della persona, i benefici di vestibilità e performance che si possono ottenere tramite la fabbricazione additiva unita ai materiali Windform, sono

cruciali per raggiungere un risultato eccellente.

Il progetto

Tutto ha avuto inizio da una scansione di volti. Ed ecco che il modello ha preso forma in ambiente digitale grazie ad una applicazione software scritta dai designer di Mhox di Bologna, che studiano e sviluppano applicazioni per oggetti generativi, strategie per il design e la produzione di oggetti adattativi e personalizzabili. L'idea è partita dal progetto di creazione di una famiglia di maschere in grado di offrire l'opportunità di approfondire la relazione tra corpo e indumento, immaginando la maschera come il prodotto della crescita di un organismo virtuale sul volto umano.

«Avevamo la necessità - raccontano i fondatori di Mhox Filippo Nassetti e Alessandro Zomparelli - di tro-

vare una tecnologia e un materiale in grado di trasformare il nostro progetto in realtà. Dopo aver investigato diversi processi produttivi, siamo giunti alla conclusione che la fabbricazione additiva, chiamata più comunemente 3D Printing, fosse la soluzione giusta. Il fattore di successo della realizzazione delle maschere era tutt'avia strettamente legato alla scelta del materiale. Dovevamo trovare un materiale esteticamente molto bello e accattivante, in grado di mantenere le caratteristiche cromatiche nel tempo, senza accusare perdite di tonalità e al tempo stesso dotato di caratteristiche meccaniche importanti, tali da permetterci di realizzare figure geometriche molto complesse senza rischiare la rottura o la deformazione. Abbiamo condotto una serie di ricerche e alla fine ci siamo imbattuti nei materiali Windform del Gruppo CRP

di Modena. I materiali di loro produzione sono poliammidici caricati con fibra di vetro o fibra di carbonio, che grazie alle loro proprietà, vengono utilizzati per settori ad alta prestazione come la F1. Ci siamo detti questo è il materiale che fa per noi!».

Dopo la scansione dei volti attraverso l'uso del sensore



kinect, che consente di acquisire nell'ambiente di programmazione digitale i dati topografici e cromatici dei modelli, la maschera viene creata disegnando tracce sui volti digitali dei modelli, a partire dalle quali viene generato l'insieme di curve che forma il sistema fibroso.



TEATRO

Anche il Comunale di Carpi a scena aperta

CARPI

Sono 38 i teatri storici dell'Emilia-Romagna che, dal piacentino al riminese, il 9 e 10 aprile prossimo accoglieranno il pubblico nell'ambito del progetto «A scena aperta» con una serie di eventi in buona parte realizzati ad hoc e al di fuori della programmazione. «Intento del progetto, coordinato dall'IBC dell'Emilia-Romagna è quello di promuovere - spiega l'assessore alla Cultura Simone Morelli - conoscenza e valorizzazione dei teatri storici, pregevoli edifici capillarmente diffusi sul territorio».

Anche il Teatro Comunale di Carpi parteciperà al progetto e sabato 9 aprile (alle ore 10, 11 e 12) proporrà visite guidate gratuite al palcoscenico e al sipario storico (a cura di Sara Gozzi e dei tecnici del teatro). Sempre sabato 9 aprile ma alle 21 andrà in scena Suite Onirica con Giuliano Brunazzi, Lara Daoli e la Corale Savani diretta da Paolo Violi, in collaborazione con ATER. Domenica 10 aprile alle 16 invece nell'ambito del cartellone de La vita è sogno verrà rappresentato al Comunale il recital della cantante Sirya Bellissime-Voci di donne. Racconti di canzoni, con la chitarra di Tony Canto.

LA DECISIONE Votato in Consiglio comunale l'acquisto del diritto di superficie dalla Polisportiva Pietri

CARPI

E' stata votata nel corso del Consiglio comunale di Carpi di mercoledì, la delibera con la quale l'ente locale sancisce la sua volontà di acquistare dalla Società Cooperativa Polisportiva Dorando Pietri una parte del diritto di superficie concesso alla Polisportiva stessa fino all'ottobre 2031, così come prevede lo Studio di fattibilità del cosiddetto Polo della Creatività presentato nel settembre scorso in Consiglio: il tutto per destinare una parte dell'edificio di via Nuova Ponente alla nuova sede del Centro per l'Istruzione degli Adulti (CPIA, spesa prevista 430 mila euro), a spazi di formazione, promozione e documentazione destinati alla nuova sede di Formodena (per la quale si pagano ora 72 mila euro annui di affitto) e dell'Archivio documentale Labirinto della Moda, oltre che di Carpi Fashion System. Inoltre qui troveranno sede uffici e laboratori per il co-working (spazi di lavoro comuni) e attività di incubatori d'impresa per i giovani oltre al cosiddetto Fab-lab (che comprende laboratori di ricerca e innovazione e officine di fabbricazione digitale con stampanti 3D), in una struttura che ha l'ambizione di sostenere l'occupabilità tramite la creazione di reti tra istituti scolastici ed imprese. La delibera prevede una spesa per il Comune di 340 mila euro

Polo della creatività, passa la delibera

Spesa per il Comune di 340 mila euro. Il 31 marzo prossimo la firma del rogito



(più 16800 euro di spese notarili, nel Bilancio 2016 erano stati inseriti 370 mila euro). Il 31 marzo prossimo è prevista la firma del rogito.

Romana Mattioli, che per il Comune si occupa di Qualità dei servizi, Organizzazione e Formazione, illustrando la delibera ha ricordato come i locali della Polisportiva siano apparsi idonei a realizzare gli obiettivi sopra descritti e che l'intervento servirà anche a riqualificare spazi ora non utilizzati. «L'Agenzia del Dema-

nio di Roma ha definito congrua e conveniente la stima fatta dagli uffici comunali - ha detto - e che riguarda circa 2.600 metri quadrati per fabbricati ad uso esclusivo e aree esterne non edificate». In questo modo l'ente locale, già proprietario dell'area su cui insiste il complesso immobiliare della Polisportiva, diviene così pieno proprietario della porzione di immobile da destinarsi a CPIA e Polo della Creatività.

La consigliera Monica Me-

dici (M5S) aprendo il dibattito ha criticato il fatto che dalla valutazione dell'immobile ad oggi siano passati sei mesi, periodo che andrebbe defalcato dal rateo portando l'ammontare della spesa per il Comune a 329.375 euro. Paolo Pettenati (Carpi Futura) ha invece stigmatizzato dal canto suo la decisione del Comune di realizzare questo intervento «che dimostra mancanza di programmazione dell'ente locale. Prima si pensa al contenitore poi al contenuto».

CAMPOSANTO

Investita mentre attraversa sulle strisce



CAMPOSANTO

Incidente ieri sera poco prima delle 19 a Camposanto in via per San Felice nella zona industriale. Una donna mentre attraversava la strada, presumibilmente sulle strisce pedonali, è stata investita da una Fiat Punto. Trasportata all'ospedale di Baggiovara non corre pericolo di vita.



ACOF

Le onoranze funebri a Mirandola dal 1975

I valori della tradizione si rinnovano e i prezzi non cambiano.

0535 222 77 - 339 87 67 111

via Statale Nord 41 lungo il viale del cimitero urbano



ACOF
MIRANDOLA
ONORANZE FUNEBRI

TERRACIELO
FUNERAL HOME
Mirandola

Il posto più bello dove dirsi addio

FIORANO Emanato il documento per la scelta di chi fornirà il servizio nel prossimo quinquennio

Trasporto scolastico: al via il bando

La base d'asta è fissata a poco meno di 830 mila euro

FIORANO

Al via il bando per appaltare il servizio di trasporto scolastico ed extrascolastico per il quinquennio 2016/2021, con un importo a base d'asta di 829.252 euro.

«I ragazzi che usufruiscono del trasporto scolastico sono oltre 300 (il 25 per cento degli iscritti a scuola) – ricorda l'assessore Fiorella Parenti - Anche in questo appalto abbiamo salvaguardato la possibilità di continuare ad effettuare le uscite didattiche, che riteniamo un indispensabile supporto alla qualificazione dell'offerta formativa, senza alcun onere per le famiglie; nell'anno scolastico 2014-2015 sono state effettuate dalle scuole 298 uscite, di cui 15 gite di una intera giornata per le classi V elementare e III media».

Fin dagli anni Settanta il Comune di Fiorano ha or-

ganizzato il servizio casa-scuola e scuola-casa, per e dalle scuole primarie e secondarie di primo grado, comprensivo del servizio di trasporto per gite e uscite didattiche in ambito urbano ed extraurbano, in orario scolastico ed extrascolastico, per attività promosse o sostenute dal comune.

Il servizio viene assicurato dal lunedì al venerdì per la scuola primaria, mattina e pomeriggio, e dal lunedì al sabato per la scuola secondaria di 1° grado secondo il calendario scolastico. Viene svolto in gestione mista: tre linee sono appaltate ad una ditta esterna, oggetto dell'appalto, una quarta linea viene gestita in forma diretta con due autisti dipendenti dell'ente locale. Le famiglie contribuiscono alla copertura del costo del servizio sulla base di un calcolo individualizzato che tiene conto dell'Isee del

nucleo familiare.

Complessivamente il servizio è costato nel 2014 324.268 euro ed ha avuto una percentuale di copertura da parte degli utenti del 16.88 per cento, mentre la restante percentuale è a carico della comunità.

L'amministrazione mette a disposizione delle scuole del comune i mezzi e gli autisti, compatibilmente con

le esigenze del trasporto scolastico, per effettuare le uscite didattiche programmate dalle scuole al fine di sostenere l'offerta formativa degli istituti scolastici e di favorire la fruizione dei servizi e beni artistici, culturali e ambientali presenti nel territorio. Per questo servizio non viene richiesto nessun contributo alle famiglie.



PIAZZA La sede del Comune

FORMIGINE Una Santa Pasqua speciale per un cittadino che vive nella frazione di Casinalbo

Sono ben 102 le candeline per Francesco Benedetto Scunzani

FORMIGINE

Si allunga la lista degli ultracentenari formigines. Dall'inizio del 2016 sono tre i cittadini che hanno superato l'ambito traguardo: dopo Ermes Muratori che ha festeggiato il secolo di vita lo scorso 19 febbraio e Fulvio Colombini di Magreta che ha spento 102 candeline lo scorso 22 febbraio, ieri ha compiuto 102 anni Francesco Benedetto



Scunzani. Originario di Lama Mocogno, ha poi vissuto a Torre Maina, Baggiovara e, oggi, a Casinalbo insieme alla moglie Gina di 93 anni. Questa mattina l'arzillo ultracentenario ha ricevuto la visita del sindaco Maria Costi e del vicesindaco Antonietta Vastola col Commissario Mario Rossicchi gli hanno consegnato una pergamena. Ad Ermes, Fulvio e Francesco Benedetto le felicitazioni di tutta la comunità.

SASSUOLO

La giunta: «Ferma condanna e bandiere listate a lutto per i fatti di Bruxelles»



SASSUOLO

La Giunta esprime una ferma condanna per gli attentati terroristici avvenuti a Bruxelles, unitamente al cordoglio ed alla vicinanza ai familiari delle tante vittime.

«A nome dell'intera Amministrazione Comunale e della città di Sassuolo – afferma il sindaco Claudio Pistoni – vogliamo condannare fermamente questa politica del terrore che miete tante vittime innocenti, colpevoli solamente di trovarsi nel posto sbagliato al momento sbagliato: è quanto di più vigliacco possa succedere. Siamo vi-

cini ai familiari delle tante, troppe vittime degli attentati di Bruxelles, che si uniscono in un unico filo conduttore a quelli di Parigi del Novembre scorso, ai familiari dei tanti feriti e a tutta l'Europa, duramente colpita nel cuore del suo centro politico ed amministrativo. In segno di solidarietà e cordoglio alle vittime ed alle loro famiglie, le bandiere del Comune di Sassuolo saranno listate a lutto». Ed anche il Comune di Sassuolo ha partecipato al momento di raccoglimento organizzato a livello provinciale in piazza Torre a Modena nella serata di mercoledì.

SASSUOLO Appuntamento nella serata di oggi all'interno delle celebrazioni della via Crucis, come tradizione

Venerdì Santo con i 'Canti della Passione' in San Francesco

La Corale ospiterà il soprano Yoriko Okai, e sarà accompagnata all'organo da Simone Guaitoli

SASSUOLO

Questa sera, in occasione del venerdì santo che introduce al triduo pasquale, alle ore 21:00, presso la Chiesa di S. Francesco in Rocca a Sassuolo, la Corale Puccini, su invito dell'Arciconfraternita del S.S.

Crocifisso e della parrocchia di San Giorgio, si esibirà nei Canti della Passione 2016, riflessioni musicali sul Venerdì Santo inserite all'interno della celebrazione della Via Crucis.

Saranno eseguiti brani sacri di carattere quaresimale e penitenziale di

Molfino, Saguatti, Bach, da Victoria, Mendelssohn e Webber.

La Corale, con la partecipazione del soprano Yoriko Okai, sarà accompagnata all'organo da Simone Guaitoli e sarà diretta come sempre dal maestro Francesco Saguatti.



MUSICA La corale

MARANELLO

Nasce lo Spazio Bambini per i piccoli da 18 a 36 mesi

MARANELLO

Nasce lo Spazio Bambini, proposto dal Comune di per ora in forma sperimentale e rivolto a bambini tra i 18 e i 36 mesi che non frequentano il nido d'infanzia. Lo Spazio Bambini è un servizio educativo integrativo che prevede modalità organizzative di funzionamento diversificate al fine di assicurare alle famiglie un sostegno alla cura dei bambini attraverso un'offerta flessibile e differenzia-



ta atta a garantire una più ampia risposta. Lo Spazio Bambini arricchisce la rete dei servizi educativi 0-3 anni che già vede la presenza di nidi full-time, part-time, del centro per bambini e genitori, del servizio Primi Passi. Funzionerà dal lunedì al venerdì con una frequenza massima di tre ore giorno-

liere, dalle 8-8.30 alle 11-11.30, senza pasto. Il servizio partirà se si raggiurerà un minimo di sette bambini iscritti, per l'anno scolastico 2016-2017, dal 1 settembre 2016 al 30 giugno 2017, presso il nido d'infanzia Aquilone per un numero massimo di nove bambini di età compresa tra i 18 e i 36 mesi. I piccoli

saranno seguiti da una educatrice, in uno spazio appositamente attrezzato e con un progetto educativo appositamente pensato a partire dalle esigenze e

dai bisogni evolutivi dei bambini. La quota di contribuzione mensile va dai 62 ai 160 euro in relazione alla situazione economica equivalente del nucleo familiare. Il progetto rientra nel Piano dell'offerta dei servizi educativi per la prima infanzia approvato dalla giunta comunale nei giorni scorsi.

CASTELFRANCO Dopo il 'no' al voto i garanti stoppano anche la richiesta di revisione arrivata da Liberi di Scegliere

Referendum moschea: bocciato pure il ricorso

Amicucci: «Dopo Bruxelles stop urgente. Ci rivolgeremo al Tar»

CASTELFRANCO

Niente da fare per il referendum sulla moschea alla Venturina.

Il Comitato dei Garanti del Comune di Castelfranco, dopo aver già ritenuto inammissibile il quesito referendario proposto dal comitato Liberi di Scegliere, che chiedeva una consultazione popolare sulla costruzione del nuovo centro islamico ha respinto anche il ricorso che era stato presentato contro la decisione, sempre dal Comitato. «Emulando e pure male Ponzio Pilato, in sintesi, il Comitato dei Garanti, pur se indirettamente confermando le nostre ragioni, se ne è "lavato le mani" non entrando nel merito su questioni come la decadenza del Piano Operativo Comunale, la discordanza tra le previsioni dello Statuto Comunale rispetto alla fonte primaria che è il Testo Unico Enti Locali circa le materie ammissibili a referendum e soprattutto, ancora una volta, ha rifiutato di convocarci e di farci esporre compiutamente le nostre argomentazioni». A spiegare l'accaduto è Modesto Amicucci, fondatore del Comitato: «Almeno Ponzio Pilato chiese alla folla chi voleva che fosse liberato... Il Comitato dei Ga-

ranti, invece, ancora una volta, ancorché dovutaci, ci ha negato la parola e soprattutto ha impedito ai cittadini di poter esprimersi in merito - continua Amicucci -. Riteniamo che questa scelta sia stata uno schiaffo alla democrazia partecipativa che tutti dichiarano di sostenere e di garantire, ma a quanto pare solo a parole e non nei fatti».

Ma la battaglia è tutt'altro che finita. «Valuteremo a questo punto l'eventuale ricorso al Tar, a meno che, stante il fatto che il POC è decaduto nel novembre 2015 e, quindi, non può esserci una variante allo stesso strumento urbanistico ed anche alla luce dei tristi e recenti fatti di Bruxelles, il Sindaco Reggianini non ritenga di annullare in autotutela il procedimento con cui, tra l'altro, si vuole autorizzare un privato - e non un'Associazione Culturale Islamica - a costruire un Centro Culturale Religioso-Moschea in un'area già destinata ad attività produttive». E il fondato-

re insiste: «Non crediamo che ad altri privati sarebbe stato concesso di costruire un Tempio o una Chiesa aree di loro proprietà - continua - e ricorriamo, infine, che, a data odierna, non risulta essere stato sottoscritto alcun accordo tra la Confessione Islamica e lo Stato Italiano così come prevede sempre la nostra Costituzione e così come hanno fatto tutte le altre Confessioni».



GUARDA

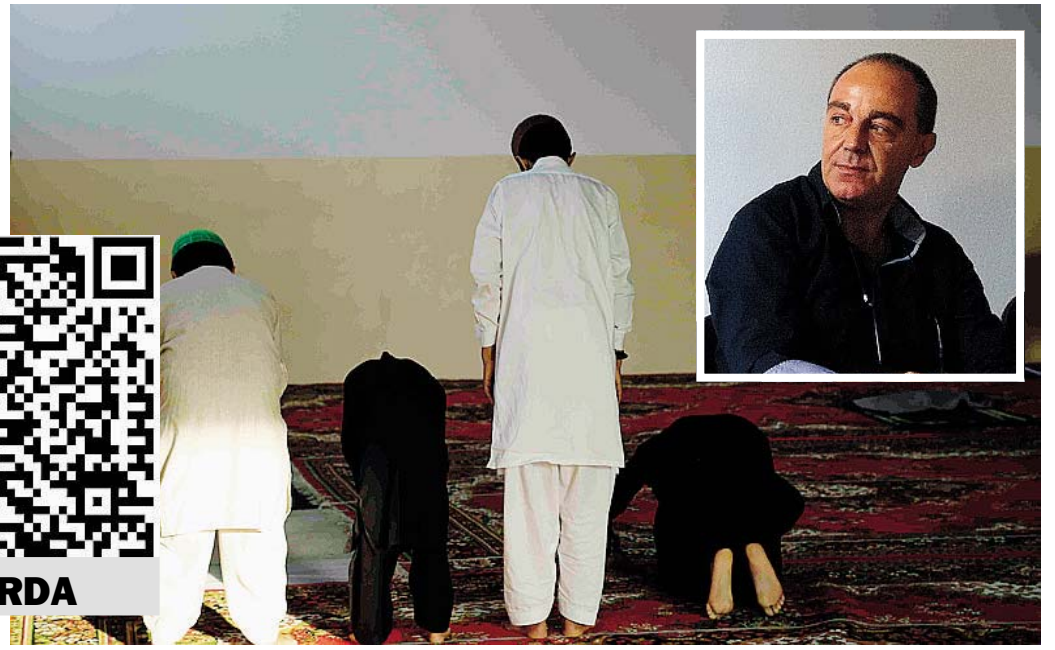

CONTRARIO Nella foto piccola Modesto Amicucci fondatore di Liberi di scegliere. In grande l'interno di una moschea

CASTELFRANCO A partire da venerdì 1 aprile "Io vado Libera": la mostra dell'Udi dedicata alle donne

CASTELFRANCO

Venerdì prossimo 1 aprile alle ore 18.30 presso Palazzo "Piella" in Corso Martiri a Castelfranco si terrà l'inaugurazione della mostra foto-documentaria "Io vado... LIBERA" che intende ricordare e celebrare 70 anni di lotte per i diritti delle donne, in un ponte ideale fra passato e futuro. Nata dall'esperienza dei Gruppi di Difesa della Donna attivi nella resistenza, l'UDI ha promosso e accompagnato le più grandi trasformazioni sociali che hanno attraversato il Paese, in tema di emancipazione e liberazione femminile. La mostra è una narrazione visiva di

documenti storici e fotografici che si articola in cinque sezioni tematiche: lavoro, partecipazione, corpo, amore e mondialità sono i temi toccati dalle cinque figure femminili, che faranno da guida nel percorso espositivo, testimoniando la continuità e l'attualità delle battaglie per la libertà femminile. Per l'occasione, interverranno Valentina Graziosi, Assessora alle pari opportunità del Comune di Castelfranco, Serena Ballista, Presidente Unione Donne Italiane in Italia - Modena e Caterina Liotti, Centro Documentazione Donna di Modena. La mostra sarà aperta Martedì, Venerdì e Domenica, dal 2 al 24 aprile.

CASTELVETRO Ecco gli appuntamenti per il week end

La Pasqua va gustata insieme E si parte con il Balsamico

CASTELVETRO

Inizieranno in questo weekend di Pasqua gli itinerari turistici Gusto, Natura e Cultura - momenti di promozione organizzati dal Consorzio Castelvetro di Modena V.I.T.A. in collaborazione con il Servizio Turismo del Comune. Gli itinerari proposti mirano a fornire un utile strumento di conoscenza e diffusione di quelle che sono le bellezze paesaggistiche, storiche, naturali ed enogastronomiche del territorio - organicamente concepite fra degustazioni, passeggiate, visite guidate. Momenti originali in cui scoprire quella che è la genuinità e semplicità di un'area che ha ancora molto da mostrare e svelare. Nel weekend pasquale sono state organizzate differenti iniziative - percorsi autentici fra aziende agricole, paesaggio, eccellenze ed emergenze culturali.

Si inizia domani alle 15.00 con la visita guidata e degustazione di aceto balsamico presso l'Acetaia Sereni per proseguire nel centro storico di Castelvetro domenica 27 marzo con la mostra Fili d'Oro a Palazzo, esposizione di abiti rinascimentali a cura dell'Associazione Dama Vivente. Il lunedì 28, invece, la giornata è dedicata alla scoperta del territorio nella sua accezione più storica - sarà infatti possibile prendere parte a due visite guidate: alle 10.00 e alle



16.00 presso il Castello di Levizzano Rangone e alle 15.30 nel Borgo Storico di Castelvetro. Le visite guidate sono libere e gratuite (e offerte dall'amministrazione comunale) poiché si ritiene fondamentale promuovere la conoscenza del patrimonio castelvetrese attraverso momenti condivisi e aggregativi.

**DIAMANTE
PODERE**
1 8 8 4

Agriturismo Podere Diamante

Atmosfera accogliente, vista mozzafiato e una sala dedicata ai gruppi di amici. Pasta fresca fatta a mano, panzerotti ripieni, i migliori vini locali, carni del territorio, gnocco e tigelle tradizionali oppure con impasti di sapori diversi.

A due passi dal centro storico di Castelvetro
Menù a scelta con prezzi per tutti
Coperto e liquori della casa sempre in omaggio
Possibilità di pernottamento in camere con ogni comfort

Augura Buona Pasqua

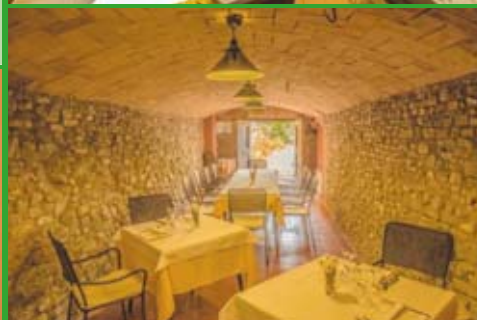

Via Poggio, 30 - Castelvetro di Modena - 059 74.10.54 | info@poderediamante.it www.poderediamante.it

Muzzarelli: «La stagione sciistica nelle stazioni modenesi non è ancora finita ma stiamo già pensando al futuro. Questo documento è un riferimento per il lavoro dei sindaci e della Regione per rafforzare la collaborazione e le strategie. Il comparto sciistico nel modenese rappresenta un asse portante per l'economia della montagna che va rilanciato se vogliamo continuare a competere con le stazioni alpine che possono contare su risorse pubbliche superiori grazie all'autonomia regionale. Per fare questo in accordo con i Comuni e i gestori privati abbiamo predisposto una proposta di piano di intervento che intendiamo costruire insieme alla Regione»

TURISMO INVERNALE A Sestola in programma la Conferenza regionale

Stazioni sci, dalla Provincia un piano ammodernamento, servizi, sicurezza e innevamento

Riqualificare le stazioni sciistiche modenesi, intervenendo su più fronti: dagli impianti di risalita, ai servizi in pista, dall'innevamento alla caratterizzazione dell'offerta, puntando su famiglie e bambini. Le priorità di intervento sono indicate in un documento, discusso ieri l'altro, dal Consiglio provinciale, in vista della Conferenza regionale sul turismo invernale in programma a Sestola il 12 aprile.

«La stagione sciistica nelle stazioni modenesi non è ancora finita - ha sottolineato Giancarlo Muzzarelli nelle vesti di presidente della Provincia - ma stiamo già pensando al futuro. Questo documento è un riferimento per il lavoro dei sindaci e della Regione per rafforzare la collaborazione e le strategie. Il comparto sciistico nel modenese rappresenta un asse portante per l'economia della montagna che va rilanciato se vogliamo continuare a competere con le stazioni alpine che possono contare su risorse pubbliche superiori grazie all'autonomia regionale. Per fare questo in accordo con i Comuni e i gestori privati abbiamo predisposto una proposta di piano di intervento che intendiamo verificare e costruire insieme alla Regione per individuare le risorse necessarie e un programma condiviso».

Il documento, partendo dall'analisi dei fattori critici, che vanno dai costi energetici, soprattutto per l'innevamento artificiale, dai costi per la sicurezza fino alle spese per le revisioni periodiche degli impianti di risalita, individua una serie di azioni strategiche che riguardano il comprensorio del Cimone, con proposte di intervento e rilancio anche per le stazioni delle Piane di Moggio, Fiumalbo, S. Annapalago e lo sci di fondo a Frassinoro.

«Abbiamo effettuato - ha spiegato Muzzarelli - una ricognizione delle priorità, in vista dei prossimi finanziamenti della legge regionale 17; un compito che la recente legge di riordino istituzionale ha mantenuto per la Provincia che a Modena, in questo settore, ha maturato



una lunga esperienza, partita con la definizione del Piano Illing. Ecco oggi si sente appunto la necessità di avviare un nuovo piano strategico partendo da un maggiore coordinamento delle azioni pubbliche e private».

Per quanto riguarda gli impianti, il piano della Provincia individua anche la programmazione, a partire dal quest'anno, delle revisioni generali che vanno fatte o-

gni 15 anni (nel comprensorio del Cimone sono due solo nel 2016 con hanno un costo di circa ogni 500 mila euro ciascuna) e di quelle speciali da effettuare ogni cinque anni.

Gli impianti

Una delle priorità individuate dal piano della Provincia per il rilancio delle stazioni sciistiche dell'Appennino modenese è il potenziamento degli impianti di innevamento.

Questi impianti rappresentano una «autentica ancora di salvezza per tutto il comprensorio - si legge nel documento - come peraltro si è evidenziato nei mesi scorsi dove si è potuto sciare quasi esclusivamente su neve programmata, salvando la stagione. Occorre inoltre qualificare le bellezze naturali ed ambientali del nostro

Appennino con i suoi splendidi scenari, intrecciando il lavoro anche con le iniziative del Parco per rafforzare le manutenzioni del territorio, i servizi e i sentieri per potenziare la fruizione del territorio tutto l'anno».

Tra le proposte figurano l'aumento della capienza degli invasi da 70 mila a 110 mila metri cubi, alzando le sponde e ampliare il laghetto che si forma in primavera

e autunno a Sestola nella località Pianona a quota 1750 metri di altitudine. Questi invasi trattengono l'acqua piovana e da sorgenti superficiali e hanno una funzione di autentici serbatoi in caso di siccità estiva.

La necessità di potenziare gli impianti di innevamento riguarda, tra le altre, le stazioni del Cimone, Passo del Lupo e lago della Ninfa, Polle e Montecreto.

La necessità di potenziare gli impianti di innevamento riguarda, tra le altre, le stazioni del Cimone, Passo del Lupo e lago della Ninfa, Polle e Montecreto.

La necessità di potenziare gli impianti di innevamento riguarda, tra le altre, le stazioni del Cimone, Passo del Lupo e lago della Ninfa, Polle e Montecreto.

LE IDEE DEL SINDACO-PRESIDENTE MUZZARELLI «Nei momenti di pressione bisogna rilanciare la sfida»

Baby park e pacchetti dedicati ai bambini Nuovi rifugi, parcheggi e servizi navette

L'Appennino modenese deve diventare sempre di più a misura di famiglie e bambini con una attenzione particolare nei confronti di chi si avvicina per la prima volta allo sci. Per centrare questi obiettivi sarebbe necessario potenziare i baby park esistenti e realizzarne di nuovi come alle Polle e a Montecreto; previsti anche il potenziamento del baby park al Cimone con una nuova area per famiglie sia invernale che estiva, una nuova area per famiglie a Pian del Falco, poi percorsi tematici per consentire ai genitori di lasciare in libertà i bambini e più opportunità per i principianti.

Per i baby park esistenti, invece, occorre realizzare diversi interventi strutturali e di adeguamento. Tra le proposte figurano anche l'inseri-

mento nel "sistema neve" con funzioni sovramunicipali degli impianti sportivi come il Palaghiaccio, le piscine e i centri tennis di Fanano e Sestola. Si punta infine a coinvolgere alberghi, scuole sci e le strutture sportive per fornire pacchetti completi e alcuni alberghi che si attrezzano per l'accoglienza ai bambini stessi.

«Nei momenti di pressione bisogna rilanciare la sfida, consapevoli che il nostro Appennino ha tutte le carte in regola, ambientali, turistiche e sportive per attrarre turismo e rafforzare l'economia - dice Muzzarelli -. L'attuale attenzione del-

la Regione è fondamentale e di buon auspicio per spingere verso il cambiamento e il rafforzamento delle opportunità, vicini ai tanti imprenditori e professionisti che ogni giorno sono in campo per creare lavoro e nuove opportunità».

Per migliorare l'offerta di servizi nell'Appennino modenese, il piano della Provincia individua anche la necessità di realizzare nuovi rifugi con una funzione sia invernale che estiva. Le aree suggerite nella proposta sono al Cimone, nella zona della ex stazione intermedia, nella località Belladonna al la-

go della Ninfa e alle Polle di Riolutato alla stazione di arrivo ex Polle Valcava. Il piano, inoltre indica a Montecreto la sistemazione della pista Esperia, la sostituzione dello skilift Cervarola con una seggiovia e la sistemazione e qualificazione del rifugio Cervarola.

Una delle carenze principali individuate dalla Provincia è la mancanza di servizi igienici sulle piste per gli sciatori. Per questo si propone di allestire nuovi locali a basso impatto ambientale nei punti maggiormente frequentati: tra questi figurano l'ex stazione intermedia del Cimone,

l'arrivo della seggiovia del Lago della Ninfa, la zona di partenza della seggiovia del Cimone ai Lamaccioni, l'ex arrivo della seggiovia Polle-Valcava e l'arrivo della seggiovia di Montecreto.

Il piano della Provincia individua anche una serie di interventi puntuali da realizzare nelle singole aree specifiche. Tra questi spiccano le sistemazioni dei parcheggi al Cimone, al Passo del Lupo e Lago della Ninfa e alle Polle fino alla necessità di servizi navetta tra i centri abitati del comprensorio del Cimone e le stazioni di risalita.



SEL IN REGIONE

«Frana di Prignano, di chi è la responsabilità?»

PRIGNANO

«Quali provvedimenti ha preso il Servizio tecnico dei bacini degli affluenti del Po, competente per territorio, relativamente al consistente, e per taluni aspetti anomalo, incremento della presenza di acque sorgive che sgorgano lungo la pendice che sovrasta il centro abitato di Prignano sulla Secchia, nel modenese?». A chiederlo, in una interrogazione alla giunta regionale, è Yuri Torri (Sel). Il fenomeno, sottolinea il consigliere, «ha inne-

scato un processo di dissesto idrogeologico del versante e ha provocato diversi smottamenti, nonché la lesione di tre fabbricati, stando forte preoccupazione fra i numerosi residenti. Nello scorso mese di dicembre - specifica - il Consorzio di bonifica dell'Emilia centrale, dopo aver ricevuto diverse sollecitazioni, è intervenuto per affrontare una delle criticità determinatasi a ridosso di una abitazione e vicino a un caseificio». «Alcuni decenni fa - rimarca l'esponente di Sel -, sul crinale sovrastante l'abitato di Pri-

gnano vennero perforati alcuni pozzi, profondi decine di metri, utilizzati a integrazione della fornitura idrica, particolarmente nel periodo estivo: con il passaggio della gestione del servizio idrico integrato dall'amministrazione comunale a Hera parte di questi pozzi vennero abbandonati. In capo a quale soggetto ricade la responsabilità della gestione e del controllo dei pozzi a suo tempo perforati e quali azioni tale soggetto deve realizzare per evitare che essi divengano fonte di rischio per i residenti?»

PALAGANO Il film 'Sopra le nuvole' sulle stragi del marzo 1944 proiettato in Parlamento

PALAGANO

È da poco trascorso l'anniversario dei terribili eccidi di Cervarolo (20 marzo) e di Monchio, Costrignano, Susano e Savoniero (18 marzo), dove perirono rispettivamente 34 e 136 cittadini inermi, abitanti di piccoli paesini che la guerra sconvolse e distrusse. I giovani registi Riccardo Stefani e Sabrina Guigli, autori del film «Sopra le nuvole» che racconta la vita nelle vallate appenniniche prima e durante le stragi, sono stati invitati a proiettare la loro opera in Parlamento a Montecitorio, iniziativa resa possibile grazie al sindaco di Palagano Fabio Braglia ed agli onorevoli modenesi Matteo Ricchetti e Giuditta Pini. Martedì i famigliari delle vittime della strage del 18 Marzo 1944 si sono recati in delegazione a Roma insieme ai registi del film, al sindaco Braglia ed al presidente dell'Unione dei Comuni dell'Appennino Reggiano nonché sindaco di Castelnovo Monti Enrico Bini.

«Sono davvero emozionato - ha commentato Riccardo Stefani - oggi è come se portassimo un piccolo pezzo della nostra montagna proprio qui in parlamento». Entrambi i giovani registi sono stati allievi di Giovanni Veronesi e Marco Bellocchio, che li avevano spinti a «raccontare una storia che facesse parte della loro cultura».

Presenti anche numerosi bambini delle scuole elementari di Monchio, che con questa visita hanno coronato una serie di progetti incentrati sul tema della memoria. A fornirci qualche dettaglio in più è stata la nipote di Pellegrino Beneventi, una delle vittime di Costrignano: «I bambini tutti gli anni sono coinvolti nella preparazione della commemorazione, e in occasione dell'intitolazione della scuola di Monchio alla significativa data del 18 marzo tutti gli alunni hanno realizzato dei murales e fatto un piccolo concerto, reso possibile grazie alla collaborazione del maestro Ottavio Piacentini di Palagano». Dopo che la delegazione dei famigliari delle vittime ha visitato il parlamento, il gruppo si è spostato nella nuova aula dei gruppi parlamentari nella vicina Via Campo di Marzio, do-

Da Monchio a Roma sulle ali della memoria

I registi Sabrina Guigli e Riccardo Stefani: «Un grande onore essere qui»



ve alla presenza di numerosi rappresentanti delle istituzioni è avvenuta la proiezione. Il sindaco Braglia ha ringraziato tutti coloro che hanno reso possibile la realizzazione dell'iniziativa, ed ha conferito la cittadinanza onoraria del Comune di Palagano al generale ufficiale Mario Bortolan, presidente

dell'associazione nazionale Regina Elena. Questa associazione infatti sta seguendo e supportando l'amministrazione di Palagano nelle pratiche per la richiesta del conferimento della medaglia d'oro al valore civile, una onorificenza che lo stesso Bortolan ha sottolineato «sarebbe un doveroso rico-



GUARDA



noscimento morale per le tristissime vicende che le popolazioni di Monchio, Costrignano, Susano e Savoniero hanno dovuto subire». Dopo la visione del film sono intervenuti anche Roberto Tincani, presidente dell'associazione dei famigliari delle vittime, e il pro-

curatore De Paolis, responsabile del processo che ha condannato i mandanti della strage, che ha affermato: «Ho cercato di fare quello che vi era stato negato. Mi inchino a tutti voi, per preservare il valore della memoria occorre la conoscenza».

FANANO Si comincia oggi pomeriggio alle 15

La Triennale del venerdì Santo: processione in paese

FANANO

A Fanano si svolge oggi la tradizionale processione della Triennale del Venerdì santo; la manifestazione religiosa si snoda in serata lungo le vie del paese, caratterizzate da suggestivi addobbi di bosso e stazioni di preghiera allestite per l'occasione, con numerosi partecipanti in costume, appartenenti alle confraternite del paese.

I volontari hanno completato i preparativi, avviati peraltro da diverse settimane, per un evento religioso molto sentito che si svolge da oltre cinque secoli con il coinvolgimento praticamente di tutto il paese.

L'aspetto più spettacolare della manifestazione è rappresentato, appunto, dal complesso apparato di colonnine di verde bosso, collegate da cordoni, sempre di bosso, che si susseguono ininterrottamente lungo le strade e le piazze della parte più antica del paese e dalle stazioni di preghiera dedicate alla Passione, allestite lungo il percorso.

Il programma inizia alle 15 con il rito della traslazione di Gesù Morto dalla Cappella Fogliani alla Cripta Verde seguito dalle 18,30 dalla traslazione di Gesù Morto dalla Cripta Verde alla Basilica di San Silvestro; alle 20 nella Basilica di San Silvestro si svolge la celebrazione dei Riti del Venerdì Santo, mentre alle 21 inizia la solenne processione lungo il percorso verde con sosta presso le ricostruzioni dei momenti salienti della Passione di Cristo.

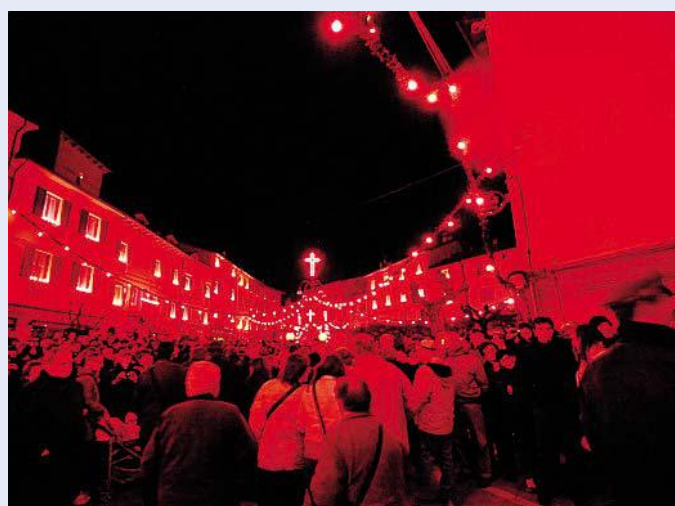

MAZZACURATI (FI)

«Dopo i canti in arabo ancora tradizioni cancellate»



«Si sta verificando quello che avevamo detto: andiamo a sostituire le nostre tradizioni con quelle di altri, senza che nemmeno ci venga chiesto». Così Valentina Mazzacurati, responsabile di Forza Italia Giovani di Modena interviene sulle benedizioni pasquali vietate in diverse scuole dell'Appennino modenese. «Ancora una volta vengono eliminate le tradizioni e le celebrazioni tipiche della nostra cultura a favore di altre culture».

LE PREVISIONI DEL TEMPO IN REGIONE

Legenda

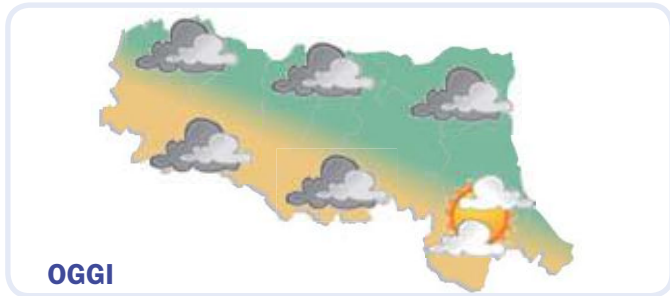

Diffusa nuvolosità. Vento da NO con intensità di 3 km/h.
Raffiche fino a 11 km/h.
Temperatura minima di 5 °C e massima di 15 °C.
Quota 0°C a 1700 metri.

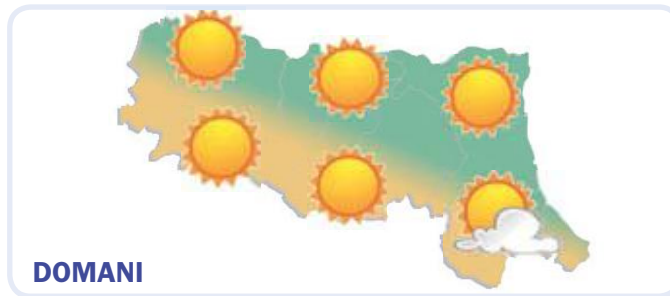

Giornata serena. I venti saranno prevalentemente moderati e soffieranno da ESE con intensità di 10 km/h.
Possibili raffiche fino a 15 km/h. Temperature comprese tra 5°C e 16°C. Zero termico a 1700 metri.



Fenomeni a carattere di pioggia debole.
Vento da Nord-Nord-Est con intensità di 2 km/h.
Raffiche fino a 11 km/h.
Temperatura minima di 5 °C e massima di 16 °C.

LE PREVISIONI A MODENA

Venerdì 25 MARZO	NOTTE		MATTINA		Sabato 26 MARZO	NOTTE		MATTINA		Domenica 27 MARZO	NOTTE		MATTINA				
Poco nuvoloso	Nubi sparse				Nubi sparse	Sereno				Sereno	Nubi sparse						
Temperatura	5 °C	12 °C	5 °C	13 °C	Temperatura	5 °C	13 °C	Temperatura	5 °C	12 °C	5 °C	12 °C	Temperatura	5 °C	12 °C		
Umidità	83%	63%	78%	50%	Umidità	83%	63%	88%	65%	Umidità	88%	65%	88%	65%	Umidità	88%	65%
Precipitazioni	assenti		assenti		Precipitazioni	assenti		assenti		Precipitazioni	assenti		assenti		Precipitazioni	assenti	
Vento	SE 4 km/h debole		W 2 km/h debole		Vento	ESE 6 km/h debole		ESE 6 km/h debole		Vento	E 5 km/h debole		moderato		Vento	E 5 km/h debole	
Temp. percepita	5 °C		12 °C		Temp. percepita	5 °C		13 °C		Temp. percepita	5 °C		12 °C		Temp. percepita	5 °C	
Zero termico	1700 m		1680 m		Zero termico	1630 m		1590 m		Zero termico	1890 m		1820 m		Zero termico	1840 m	
	POMERIGGIO		SERA			POMERIGGIO		SERA			POMERIGGIO		SERA			POMERIGGIO	
Coperto	Coperto				Sereno	Sereno				Poggia debole	Poggia debole		Poggia		Poggia	Poggia	
Temperatura	15 °C		11 °C		Temperatura	16 °C		9 °C		Temperatura	16 °C		11 °C		Temperatura	16 °C	
Umidità	56%		82%		Umidità	37%		72%		Umidità	56%		94%		Umidità	56%	
Precipitazioni	assenti		assenti		Precipitazioni	assenti		assenti		Precipitazioni	deboli		moderate		Precipitazioni	deboli	
Vento	NW 3 km/h debole		NE 3 km/h debole		Vento	ESE 10 km/h debole		ESE 7 km/h debole		Vento	NE 3 km/h debole		E 5 km/h debole		Vento	NE 3 km/h debole	
Temp. percepita	15 °C		11 °C		Temp. percepita	16 °C		9 °C		Temp. percepita	16 °C		11 °C		Temp. percepita	16 °C	
Zero termico	1680 m		1670 m		Zero termico	1700 m		1810 m		Zero termico	1840 m		1840 m		Zero termico	1840 m	

L'ALMANACCO DEL GIORNO

Rilevazione dati polveri sottili (PM10) - Fonte Arpa Emilia Romagna

Piacenza	27	Ravenna	28
Parma	25	Faenza	27
Reggio nell'Emilia	28	Forlì-Cesena	30
Modena	27	Rimini	32
Bologna	25		
Imola	23		
Ferrara	29		

I valori sono espressi in micro g/m³
Il valore limite di legge è previsto a 50 micro g/m³

Il Sole

Sorge alle 06:05

Tramonta alle 18:35

La Luna

Ultimo Quarto 31/03/2016

Nuova 07/04/2016

Primo Quarto 14/04/2016

Piena 22/04/2016

LA NUOVA **PRIMA PAGINA + LA STAMPA**

L'informazione quotidiana di Modena e Provincia

IN ABBINAMENTO OBBLIGATORIO

ABBONAMENTI

IN EDICOLA (Versione Cartacea) **3 MESI - 78 numeri** dal lunedì al sabato € 79,00 **6 MESI - 156 numeri** dal lunedì al sabato € 149,00 **1 ANNO - 312 numeri** dal lunedì al sabato € 270,00

Per informazioni e sottoscrizioni

☎ 059.281700

EVENTI A MODENA E PROVINCIA

25 marzo - Modena

Campagna in città - Il mercato dei produttori agricoli

Il mercato del contadino, ovvero dei produttori agricoli con qualità garantita
Presso Parco Ferrari - Dalle ore 14,00 alle 20,00

25 marzo - Carpi

Aperitivo al N.I.C.

Aperitivo con ricco buffet dalle ore 18,00;
Presso "NIC - New Italian Café"
Via delle Magliaie 13 - Info: tel. 349/6699060

25 marzo - Modena

Aperitivo al Next Age 65

Dalle ore 18,00 alle 20,00 un fresco aperitivo con buffet
Presso "Next Age 65 Discobar", Via Emilia Est 963

25 marzo - Sassuolo

Aperitivo con Buffet

Tutti i venerdì dalle 18,00 alle 20,30 ricco buffet con aperitivo
Presso "Cafè del Sol", Via Regina Pacis 36/D
Info: tel. 0536/800020

25 marzo - Modena

Aperitivo & Musica

Ricco aperitivo & musica dalle 18,30; Live o Dj set dalle ore 20,00 - 21,00
Presso "Elio, illumina l'eccellenza", Via Manifattura Tabacchi

25 e 26 marzo - Modena

Dj set night

Dj set con Luca Zanarini - Presso "Gilda Club"
In Via Sallustio 65 - Info: tel. 333/5763607

26 marzo - Modena

Mercatino biologico Biopomposa

Mercatino settimanale di prodotti agricoli biologici
In Piazza Pomposa - Dalle ore 08,00 alle 14,00
Info: tel. 347/5632650

26 e 27 marzo - Modena

L'antico in Piazza Grande

Fiera antiquaria in cui espongono antiquari ambulanti, artigiani restauratori e commercianti di antiquariato - In Centro storico, Piazza Grande, Piazza Torre, Piazza XX Settembre, Via Selmi, Corso Duomo - Dalle ore 09,00 alle 19,00

26 marzo - Modena

La Ghirlandina pr' i cavrou... for dummies...

Visita guidata tematica alla Torre Ghirlandina: Cors per principiant ed la lengua esteinsa - A cura di Milena Bizzarri; Ritrovo davanti alla Torre Ghirlandina, Piazza Torre ; Ore 17,30 - Info: tel. 0522/532094

26 marzo - Modena

First Class

Tutte le hits del momento e la migliore House Music, dj rotation
Ingresso gratuito; Presso "Frozen", Strada Contrada 346

27 marzo - Modena

"Tremenda" - Adesso è domenica

Dj set con Robby Ruini dalle 19,30 fino a tarda notte - Apericena a buffet fino alle 21,30 - Cena a partire dalle ore 21,00 con 4 menù differenti
Presso "Gilda Club", Via Sallustio 65; Info: tel. 340/5939416

27 marzo - Modena

Happy Hour Birra

Sera happy hour con sconti sulle consumazioni di birra per tutta la serata
Presso "Sir Francis Drake Pub", Viale Emilio Po' 86/A



IL SANTO

Sant' Isacco

Patriarca

Figlio di Abramo e Sara, padre di Esaú e Giacobbe. Visse più a lungo di Abramo, meno nomade di lui, meno ricco di figli, meno favorito di visioni soprannaturali, per quello almeno che il Genesi narra di lui. Erede delle divine promesse, rinnovategli da Iahweh dopo la morte di Abramo, intensamente devoto, sembra il tipo dell'umile che, nel nascondimento, si rimette sempre fiducioso alla volontà di Dio. Sara nonagenaria dà alla luce Isacco, così chiamato per il riso di meraviglia e di gioia di Abramo, quando un anno prima gliene fu promessa e annunciata la nascita. Il figlio della promessa fu così anche il figlio del miracolo. Alcuni moderni hanno pensato che Isacco fosse un nome teoforico con l'apocope



del finale el=Dio sorrída, cioè "sia favorevole". Senza recriminazioni, mansueto ed ossequiente, il giovane Isacco si lascia legare e porre sull'ara per essere immolato a Dio, nella prova rifiuse la santità di Abramo e la profonda pietà del figliolo, Gen. 22. La Chiesa ha onorato Isacco come figura o tipo di Gesù, non in una sola azione, come nella maggior parte degli altri tipi, ma in tutta la sua vita: nel preannuncio della nascita, fatto dagli angeli ad Abramo, nella nascita, nelle vicende della sua vita particolarmente nella sua volontaria immolazione, quando si lasciò trattare quale vittima innocente. La Chiesa latina ha posto, dopo il sec. IX, la sua memoria al 25 marzo in parecchi martirologi: immolatio Isaaci Patriarchae, ricordando anche gli altri patriarchi, in relazione con la passione del Cristo.

LA RICETTA • Mini muffin alle gocce di cioccolato

Ingredienti:

- . 50 g di fecola di patate
- . 1 Bustina di lievito per dolci
- . 200 g di farina 00
- . 180 g di zucchero
- . 170 g di burro
- . 2 Uova intere + 1 tuorlo
- . 250 ml di latte
- . 1 Pizzico di bicarbonato
- . 40 g di gocce di cioccolato

Dosi: per 20 pezzi

Note: Dolce

Preparazione:

Riunite in una terrina la farina setacciata, la fecola, il lievito, il bicarbonato e lo zucchero. Incorporate il burro tagliato a tocchetti e mescolate accuratamente, sino a ottenere un composto omogeneo. In un'altra ciotola rompete le uova e il tuorlo e, poco alla volta, versate il latte a filo, sempre continuando a mescolare. Unite i due composti, aggiungete le gocce di cioccolato (ma tenetene una porzione da parte) e mescolate, in modo da amalgamare tutti gli ingredienti. Versate il composto ottenuto all'interno dei piccoli pirottini per muffin, che avrete in precedenza imburattato leggermente, sino a riempirli per ¾ della capienza e aggiungete in superficie le gocce di cioccolato tenute da parte. Infornate in forno preriscaldato a 180°C per circa venti minuti, sino a quando la superficie dei mini muffin diventerà dorata e, infilzandoli con uno stecchino, esso uscirà asciutto. Sforate i dolcetti su un piatto da portata, fateli raffreddare e serviteli in tavola. Ricetta da www.gustissimo.it



Album fotografico

Giardino d'inverno a Mezzana (TN). Foto di Patrizia Della Torre ed inviata da Vanio Rizzolo, nostro lettore.



Per le vostre fotografie (con un breve testo di commento) sui luoghi che amate della vostra provincia, le curiosità dai vostri viaggi e le vostre passioni, inviate a: graficipp@libero.it

ACCADDE OGGI

1944 - Si conclude con un fallimento per le Forze Alleate la terza battaglia di Montecassino
1959 - Nella striscia giornaliera dei Penants nasce Sally, la sorella minore di Charlie Brown
1965 - Martin Luther King guida una marcia di sostenitori dei diritti civili da Selma (Alabama) al Campidoglio di Montgomery
1979 - Completata la realizzazione del primo space shuttle orbitante pienamente funzionale, il Columbia, allo John F.

Kennedy Space Center
1992 - Il cosmonauta Sergej Konstantinovic Krikalëv rientra sulla terra dopo dieci mesi trascorsi sulla stazione spaziale Mir
1996 - L'UE vieta l'esportazione di carne bovina inglese dopo i casi di encefalopatia spongiforme
2004 - Grecia: Cerimonia di accensione della fiaccola olimpica, nel sito archeologico dell'antica Olimpia
2005 - Il prototipo IBM Blue Gene/L diventa il più potente computer del pianeta

WEB UTILE

Municipio di Modena: www.comune.modena.it
Provincia di Modena: www.provincia.modena.it
Informazioni turistiche: turismo.comune.modena.it/it/canali-tematici/scopri-il-territorio
Informazioni Appennino: www.appenninomodenese.net/ar75/
Servizi biblioteche universitarie: www.biblioreggio.unimo.it
Istruzione a Modena: istruzione.comune.modena.it/istruzione/
Camera di commercio: www.mo.camcom.it/
Prefettura di Modena: www.prefetturamodena.it/
Poste italiane: www.poste.it
Regione Emilia Romagna: www.regione.emilia-romagna.it
Diocesi di Modena e Nonantola: www.modena.chiesacattolica.it
Servizi sanitari - ospedalieri: www.policlinico.mo.it/
Servizi Hera: www.gruppohera.it



TRENI LOCALI

Per informazioni: 840.151.152

Linea Modena - Sassuolo

Partenze da Modena:

Feriali: 6.00 - 6.30 - 7.00 - 7.30 - 8.00 - 8.30 - 8.55 (bus) - 9.35 - 10.35 (bus) - 11.35 - 12.05 - 12.35 - 13.05 - 13.35 - 14.05 - 14.35 - 15.35 - 16.35 - 17.05 - 17.20 (bus) - 18.05 - 18.35 - 19.10 (bus) - 19.35 - 20.40 (bus)

Festivi: i treni non circolano nei giorni festivi

Partenze da Sassuolo:

Feriali: 6.09 - 6.44 - 7.09 - 7.44 - 8.09 - 8.44 - 9.14 - 9.45 (bus) - 10.14 - 11.35 (bus) - 12.14 - 12.49 - 13.14 - 13.49 - 14.14 - 14.49 - 15.14 - 16.14 - 17.14 - 17.49 - 18.15 (bus) - 18.49 - 19.14 - 19.55 (bus) - 20.14 - 21.25 (bus)

Festivi: i treni non circolano nei giorni festivi

Linea Vignola - Bologna

Partenze da Vignola:

Feriali: 6.07 - 6.46 - 7.48 - 8.48 - 9.48 - 10.48 - 11.48 - 12.48 - 13.48 - 14.48 - 15.48 - 16.48 - 17.48 - 18.48 - 19.48 - 20.48 - 21.22 - 22.30 (bus)

Festivi: 7.48 - 10.48 - 13.48 - 16.48 - 20.48

Partenze da Bologna:

Feriali: 5.30 - 6.37 - 7.15 - 8.16 - 8.42 - 9.16 - 10.16 - 10.42 - 11.16 - 12.16 - 13.16 - 13.42 - 14.16 - 15.16 - 15.44 - 16.16 - 17.16 - 18.16 - 19.16 - 20.16 - 21.16 (bus)

Festivi: 6.37 - 9.16 - 12.16 - 15.16 - 19.16



AEROPORTI

AEROPORTO DI PARMA

Tel. 0521-9515

Voli per LONDRA

. dal 25 ottobre al 25 marzo
partenze ore 22,25 (Lu, Me, Ve)

Voli per TRAPANI

. dal 25 ottobre al 25 marzo
partenze ore 12,50 (Ma, Gi, Sa)

AEROPORTO DI BOLOGNA

Tel. 051-6479615

Voli per BERLINO (Schonefeld)

. dal 27 ottobre al 26 marzo
partenze ore 13,40 (Tutti i giorni)

Voli per FRANCOFORTE

. dal 8 gennaio al 26 marzo
partenze ore 10,00 (Tutti i giorni)
. dal 25 ottobre al 26 marzo
partenze ore 14,55 (Tutti i giorni)

Voli per LONDRA (Stansted)

. dal 25 ottobre al 26 marzo
partenze ore 06,20 (Tutti i giorni)

Voli per MADRID

. dal 25 ottobre al 26 marzo
partenze ore 12,35 (Tutti i giorni)
. dal 25 ottobre al 26 marzo
partenze ore 16,50 (Tutti i giorni)

Voli per MONACO

. dal 25 ottobre al 26 marzo
partenze ore 13,00 (Tutti i giorni)

Voli per PARIGI (Charles de Gaulle)

. dal 25 ottobre al 26 marzo
partenze ore 07,00 (Tutti i giorni)

Voli per ROMA FIUMICINO

. dal 25 ottobre al 26 marzo
partenze ore 12,15 (Tutti i giorni)
. dal 25 ottobre al 26 marzo
partenze ore 18,40 (Tutti i giorni)

LE PIANTE DA GIARDINO • Pieris



Il pieris è un arbusto sempreverde di origini asiatiche con una diffusione endemica sia in Giappone che in Cina. Il portamento di questo arbusto è eretto tendenzialmente tondeggiante con una crescita decisamente lenta. Il pieris non supera mai l'altezza massima di centonovanta centimetri in altezza. Il suo fusto tende ad assumere un colore scuro formato da una corteccia alquanto decorativa. Inoltre esso risulta particolarmente ricco di rami. La sua chioma appare fitta e tendenzialmente disordinata. Il pieris ha delle foglie ovaloidi ed allungate. La loro lunghezza può arrivare, infatti, fino a sei centimetri. Esse sono di colore verde brillante ed appaiono particolarmente lucide. Le foglie di

nuova formazione sono, invece, di colore rosso, spuntano sulla sommità dei rami e formano delle spirali. Per ciò che riguarda i fiori essi sono di piccole dimensioni con la loro tipica forma a campanula e raggruppati in tanti grappoli penduli tendenzialmente di colore bianco, ma alcune volte possono assumere un colore rosato. La fioritura avviene in concomitanza con la fine dell'inverno e l'inizio della primavera. I frutti sono di forma tondeggiante e di colore scuro. Il pieris è una pianta ornamentale ottima come singolo esemplare, ma ancora più d'effetto per creare delle magnifiche bordature. Il pieris non ama particolarmente l'esposizione diretta e costante alla luce del sole,

preferisce meglio le postazioni semiombreggiate con poche ore di esposizione diretta preferibilmente nelle ore più fresche della giornata. Questo arbusto va, quindi, tenuto a mezz'ombra nei mesi più caldi dell'anno. In inverno il pieris vive molto bene infatti non teme assolutamente il freddo anche se bisogna fare attenzione a proteggere la pianta dalle gelate. L'annaffiatura deve essere effettuata cominciando dall'inizio della primavera fino ad autunno inoltrato, quindi dal mese di marzo fino ad ottobre. Una particolare attenzione all'annaffiatura deve essere data se l'arbusto si dovesse imbattere in periodi siccitosi. Comunque fare attenzione a non rendere, con le annaffia-

ture, il terreno eccessivamente umido. Bisogna infatti fare in modo che tra un'annaffiatura e l'altra il terreno rimanga appena umido. Stesso discorso vale per il periodo invernale nel caso in cui le piogge non dovessero essere sufficienti. Il pieris ama un terreno particolarmente fertile ricco di materiale organico, deve essere molto ben drenato ma nel contempo abbastanza fresco e sufficientemente umido, ma non eccessivamente. Questo arbusto, inoltre, deve vivere in un terreno spiccatamente acido. Per creare il suo terreno ideale si dovrà usare della torba con non molta sabbia e del terriccio composto con delle foglie. La concimazione deve essere effettuata verso il periodo autunnale. Essa dovrà essere effettuata interrando una buona quantità di concime organico abbastanza maturo o in alternativa si potrà optare per un concime a lento rilascio. Il pieris teme alcune tipologie di attacchi che vengono perpetuati contro questo arbusto. In particolare i più dannosi sono il marciume radicale e la clorosi ferrica mentre non ha problemi dal punto di vista dei parassiti. Il marciume radicale è favorito da un ambiente particolarmente umido.

www.giardinaggio.net

La fiaba del giorno

Il battesimo del pane

Ad un uomo nacque un bambino. Quando i genitori del bambino lo portarono in Chiesa per battezzarlo, il prete vide improvvisamente un fuoco sul cuscino invece del bambino. Il prete non volle amministrare il battesimo e disse ai genitori di tornarsene a casa. I genitori tornarono a casa e videro sul cuscino il bambino invece del fuoco. Così portarono ancora una volta il bambino in Chiesa per battezzarlo e chiesero la cerimonia cristiana. Di nuovo il prete non volle amministrare il battesimo perché lui vide un pesce sul cuscino al posto del bambino. I genitori arrabbiati fecero ritorno a casa, ma quando entrarono videro il bambino al posto del pesce. Così per la terza volta andarono dal prete con il loro bambino e chiesero la cerimonia. Anche questa volta il prete vide di nuovo sul cuscino una cosa diversa al posto del bambino; questa volta era del pane. Decise di battezzare il pane così i genitori non sarebbero ritornati da lui e lui non avrebbe sprecato tempo. Battezzò il pane sperando che Dio lo avrebbe perdonato. Appena il prete ebbe terminata la cerimonia, il pane benedetto immediatamente si trasformò nel bambino e disse: "Se tu mi avessi battezzato come fuoco, io avrei bruciato il mondo. Se tu mi avessi battezzato come pesce, avrei allagato il mondo intero. Ma mi hai battezzato come pane, e questa è la tua fortuna, perché il pane è vita e io darò pane al mondo intero".

fiaba polacca - www.pinu.it

L'OROSCOPO



ARIE: Avanti tutta, con il Sole, Mercurio e Urano sempre presenti nel vostro segno! Oggi potete contare al cento per cento su voi stessi, sul vostro valore. Anche gli altri presto se ne dovranno rendere conto, a cominciare dalle persone che lavorano insieme a voi.



TORO: Il malumore oggi vi potrebbe rendere un po' indisponenti nei confronti delle persone che vi circondano. Con la Luna in opposizione nel segno dello Scorpione dovrete sforzarvi di non cadere nel lamento e nel vittimismo.



GEMELLI: Giove in Leone e Urano in Ariete espandono le vostre possibilità e allargano la sfera delle amicizie. Sono possibili incontri con persone fuori dal comune che vi aiuteranno ad avere più fiducia in voi stessi e nelle vostre possibilità.



CANCRO: Una bella Luna in aspetto favorevole nel segno dello Scorpione vi spingerà ad uscire di casa e a passare più tempo in compagnia degli amici. Non rimuginare troppo sul da farsi: fatelo e basta. Agire d'impulso vi aiuterà a superare alcune insicurezze.



LEONE: In amore non pretendete di aver sempre l'ultima parola col partner. Alcune idee che vi siete fatti sulla persona amata non corrispondono assolutamente alla realtà. Per scampare alle insidie della Luna dissonante dovrete sforzarvi di rimanere lucidi.



VERGINE: La Luna positiva in Scorpione oggi vi invita caldamente a rilassarvi e a chiedere consiglio alle persone che vi stanno intorno. Non abbiate paura di chiedere aiuto a chi vi vuole bene. La serata vi riserverà una sorpresa molto particolare.



BILANCIA: Con Sole, Mercurio e Urano sempre in aspetto dissonante sarà difficile per voi mantenere l'armonia sul luogo di lavoro. Alcune chiacchiere e pettegolezzi di troppo vi destabilizzeranno un po'. Non cedete alle provocazioni.



SCORPIONE: La Luna nel segno vi spinge a vedere la vita con occhiali rosa mentre Marte in opposizione tende a frenare le vostre iniziative. Come uscire da questa impasse? Prima di tutto guardate dentro voi stessi e fate chiarezza su quali siano i vostri desideri.



SAGITTARIO: Le prospettive a breve termine non sono le migliori che ci si potrebbe immaginare data la congiunzione di Saturno, ma nonostante tutto il vostro percorso di crescita continua e vi porta a scoprire ogni giorno alcuni nuovi aspetti della vostra personalità.



CAPRICORNO: Marte si trova nel segno amico del Toro e siete pieni di energie. Forse in certi momenti non sarete in grado di dosarle! Sarebbe auspicabile investire una parte di questa carica energetica nello sport così da liberarvi da eventuali tensioni.



ACQUARIO: Giornata di freddezza con il partner. Cercate di recuperare la parte più fresca e spontanea della vostra personalità, l'amore per il gioco e l'improvvisazione: dove sono andati a finire? Luna e Venere ostili vi tolgono anche buona parte delle energie.



PESCI: La Luna si trova in aspetto armonico nel segno amico dello Scorpione e a voi non resta che godere dei suoi benefici influssi. In amore tutto andrà per il meglio e ci saranno dei momenti veramente intensi da trascorrere insieme alla persona che amate.

UNISCI I PUNTINI



I MERCATI

Lunedì Maranello (Pozza) Modena Montese Pievepelago San Felice sul Panaro	Maranello Montecreto Montefiorino Novi di Modena (Rovereto) Serramazzoni Spilamberto
Martedì Bomporto (Sorbara) Campogalliano Castelfranco Emilia Castelnuovo Rangone (Montale) Frassinoro Lama Mocogno Novi di Modena San Possidonio Sassuolo Soliera Zocca	Giovedì Bastiglia Bomporto Camposanto Carpi Fiorano Modenese Formigine (Magreta-Casinalbo) Medolla Nonantola Polinago Sestola Vignola
Mercoledì Castelvetro di Modena Cavezzo Finale Emilia Fiorano Modenese (Spezzano) Guiglia	Venerdì Castelfranco Emilia Concordia sulla Secchia Finale Emilia (Massa Finalese)

Maranello (Gorzano) San Cesario sul Panaro San Felice sul Panaro Sassuolo Savignano sul Panaro
Sabato Carpi Castelnuovo Rangone Formigine Guiglia Marano sul Panaro Mirandola Pavullo nel Frignano Ravaro San Prospero Soliera
Domenica Cavezzo Fanano Fiumalbo Guiglia Palagano Polinago

NUMERI UTILI

Pronto soccorso	118	Guardie Giurate	059/209437	AMBIENTE	
Carabinieri	112	Giudice di Pace	059/2131996	Servizio Clienti Hera	800 999500
Questura	113			S. Clienti Hera da cellulare	199 199500
Vigili del fuoco	115	SERVIZI		Energia elettrica Hera	800 999010
Guardia di Finanza	117	Provincia di Modena	059/209111	Gas Hera	800 713666
Emergenza infanzia	114	Comune di Modena	059/20311	Acqua e fognature Hera	800 713900
Telefono Azzurro	19696	Comune Informa	059/20312	Teleriscaldamento Hera	800 713699
Soccorso ACI	803116	Anagrafe	059/2032077	Centro Fauna Selvatica	339/8183676
		Movimenti Consumatori	059/343759	Guardia Med. Veterinaria	059/311812
SICUREZZA		Info Agroalimentare	059/2033486		
Questura	059/410411	Sos turista	059/2032557	SALUTE	
Polizia Stradale	059/248911	Agenzia delle Entrate	059/8393111	Policlinico	059/4222111
Polizia Municipale	059/20314	Cimitero San Cataldo	059/334103	Usl 16 centralino	059/435111
Polizia Ferroviaria	059/222336	Pony Express	059/828111	Trasporto misericordia	059/332398
Polizia Modena Nord	059/222336	Centro Anziani	059/303320	Croce Rossa	059/222209
Sos Truffa	800 631316	Oggetti Smarriti	059/2033247	Guardia Medica	059/375050
Carabinieri	059/3166111	Alcolisti Anonimi	333/4208029	Tribunale Malato	059/4222243
Vittime Reati	059/284109	Guasti Enel	803 500	Tribunale Malato fax	059/4222225

VISITE AI DEGENTI

NUOVO OSPEDALE CIVILE S. AGOSTINO - ESTENSE DI MODENA

ANESTESIA, RIANIMAZIONE E TERAPIA ANTALGICA

Visita ai degenti da lun a dom: 18.30-19.30

Sono ammesse due persone per degente

CARDIOLOGIA

Visita ai degenti da lun a dom: 8.00-9.00; 12.30-13.30; 18.15-19.15

U.T.I.C da lun a dom: 12.30-13.30; 18.15-19.15

CHIRURGIA GENERALE

Visita ai degenti da lun a dom: 6.30-8.15; 12.00-15.00; 18.00-21.00

CHIRURGIA VASCOLARE

Visita ai degenti da lun a dom: 7.00-8.00; 12.00-16.30; 18.15-20.00

ENDOCRINOLOGIA E MALATTIE DEL METABOLISMO

Visita ai degenti da lun a dom: 6.30-9.00; 12.15-15.00; 18.15-21.00

GERIATRIA

Visita ai degenti da lun a dom: 6.30-9.00; 12.20-15.00; 18.20-20.30

LUNGODEGENZA POST ACUZZIE

Visita ai degenti da lun a dom: 7.00-9.00; 12.15-15.00; 18.15-20.30

MEDICINA AD INDIRIZZO CARDIOVASCOLARE

Visita ai degenti da lun a dom: 7.00-9.00; 12.30-14.00; 18.30-20.00

MEDICINA D'URGENZA E PRONTO SOCCORSO

Visita ai degenti da lun a dom: 7.00-9.00; 12.15-15.00; 17.00-20.00

UTMI: 13.15-14.15; 18.30-19.30

MEDICINA INTERNA E GASTROENTEROLOGIA

Visita ai degenti da lun a dom: 6.30-9.00; 12.30-14.00; 18.30-21.30

MEDICINA AD INDIRIZZO METABOLICO / NUTRIZIONISTICO

Visita ai degenti da lun a dom: 6.30-9.00; 12.15-14.30; 18.15-21.00

MEDICINA RIABILITATIVA

Visita ai degenti da lun a dom: 7.00-9.00; 12.15-14.00; 18.15-21.00

NEUROCHIRURGIA

Visita ai degenti da lun a dom: 6.30-8.30; 12.00-14.00; 18.00-21.30

CLINICA NEUROLOGICA - STROKE UNIT

Visita ai degenti da lun a dom: 7.00-9.00; 12.00-14.00; 18.00-20.00

Stroke Unit : 12.00-14.00; 18.00-20.00

NEURORADIOLOGIA

Apertura al pubblico lun, mer, ven: 10.00-13.00; gio: 10.00-16.00;

sab: 9.00-12.00

ORTOPEDIA

Visita ai degenti da lun a dom: 6.30-8.30; 12.15-16.00; 18.15-21.00

RIANIMAZIONE NEURORIANIMAZIONE

Visita ai degenti da lun a dom: 13.00-14.00

SERVIZIO PSICHIATRICO DI DIAGNOSI E CURA

Visita ai degenti da lun a sab: 13.30-14.30; 18.30-19.45;

dom e festivi: 10.30-11.30; 15.30-17.30

NUMERI UTILI SANITÀ

MODENA Informazioni 059 375050 Apertura al pubblico da lun a ven: 20.00-8.00 sab e prefestivi: 10.00-8.00 (8.00 del giorno successivo al festivo)	NONANTOLA Informazioni 059 375050 Apertura al pubblico da lun a ven: 20.00-8.00 sab e prefestivi: 10.00-8.00 (8.00 del giorno successivo al festivo)
CARPI Informazioni 059 659342 Apertura al pubblico da lun a ven: 20.00-8.00 sab e prefestivi: 10.00-8.00 (8.00 del giorno successivo al festivo)	PALAGANO Informazioni 0536 309680 Apertura al pubblico da lun a ven: 20.00-8.00 sab e prefestivi: 10.00-8.00 (8.00 del giorno successivo al festivo)
CASTELFRANCO EMILIA Informazioni 059 375050 Apertura al pubblico da lun a ven: 20.00-8.00 sab e prefestivi: 10.00-8.00 (8.00 del giorno successivo al festivo)	PAVULLO NEL FRIGNANO Informazioni 0536 309720 Apertura al pubblico da lun a ven: 20.00-8.00 sab e prefestivi: 10.00-8.00 (8.00 del giorno successivo al festivo)
CAVEZZO Informazioni 848 800 328 Apertura al pubblico da lun a ven: 20.00-8.00 sab e prefestivi: 10.00-8.00 (8.00 del giorno successivo al festivo)	PIEVEPELAGO Informazioni 0536 309801 Apertura al pubblico da lun a ven: 20.00-8.00 sab e prefestivi: 10.00-8.00 (8.00 del giorno successivo al festivo)
FINALE EMILIA Informazioni 848 800 328 Apertura al pubblico da lun a ven: 20.00-8.00 sab e prefestivi: 10.00-8.00 (8.00 del giorno successivo al festivo)	PRIGNANO SULLA SECCHIA Informazioni 0536 874180 Apertura al pubblico da lun a ven: 20.00-8.00 sab e prefestivi: 10.00-8.00 (8.00 del giorno successivo al festivo)
FORMIGINE Informazioni 059 558077 Apertura al pubblico da lun a ven: 20.00-8.00 sab e prefestivi: 10.00-8.00 (8.00 del giorno successivo al festivo)	SASSUOLO Informazioni 0536 874015 Apertura al pubblico da lun a ven: 20.00-8.00 sab e prefestivi: 10.00-8.00 (8.00 del giorno successivo al festivo)
FRASSINORO Informazioni 0536 309650 Apertura al pubblico da lun a ven: 20.00-8.00 sab e prefestivi: 10.00-8.00 (8.00 del giorno successivo al festivo)	SERRAMAZZONI Informazioni 0536 954255 Apertura al pubblico da lun a ven: 20.00-8.00 sab e prefestivi: 10.00-8.00 (8.00 del giorno successivo al festivo)
LAMA MOCOGNO Informazioni 0536 44880 Apertura al pubblico sab e prefestivi: 10.00-8.00 (8.00 del giorno successivo al festivo)	SESTOLA Informazioni 0536 62669 Apertura al pubblico da lun a ven: 20.00-8.00 sab e prefestivi: 10.00-8.00 (8.00 del giorno successivo al festivo)
MIRANDOLA Informazioni 848 800 328 Apertura al pubblico da lun a ven: 20.00-8.00 sab e prefestivi: 10.00-8.00 (8.00 del giorno successivo al festivo)	SPILAMBERTO Informazioni 059 782732 Apertura al pubblico da lun a ven: 20.00-8.00 sab e prefestivi: 10.00-8.00 (8.00 del giorno successivo al festivo)
MONTEFIORINO Informazioni 0536 309500 Apertura al pubblico da lun a ven: 20.00-8.00 sab e prefestivi: 10.00-8.00 (8.00 del giorno successivo al festivo)	VIGNOLA Informazioni 059 7574740 Apertura al pubblico da lun a ven: 20.00-8.00 sab e prefestivi: 10.00-8.00 (8.00 del giorno successivo al festivo)
MONTESE Informazioni 059 982076 Apertura al pubblico da lun a ven: 20.00-8.00 sab e prefestivi: 10.00-8.00 (8.00 del giorno successivo al festivo)	ZOCCA Informazioni 059 7574780 Apertura al pubblico da lun a ven: 20.00-8.00 sab e prefestivi: 10.00-8.00 (8.00 del giorno successivo al festivo)



FARMACIE DI MODENA

Farmacia Albareto (Albareto) Strada Albareto, 685 - 059-318334;	Farmacia Madonna Via Tabacchi, 5 - 059-333153;
Farmacia Autodromo Strada Formigina - 059-331382;	Farmacia Montegrappa Via Costa Cesare, 60 - 059-331366;
Farmacia B. V. Popolo Via Str. Naz.le Giardini, 30/32 059-223877;	Farmacia Quattro Ville (Castelfranco - Lesignana) Via S. Onofrio, 107 - 059-827367;
Farmacia B.V. della Salute Corso Canalchiaro, 127 059-238319;	Farmacia S. Agostino Dini M. Piazzale Erri - 059-216297;
Farmacia Baggiovara Er. Giacobazzi Via Canalino, 54 - 059-223821;	Farmacia S. Antonio Viale Verdi, 161 - 059-221389;
Farmacia Bernasconi Corso Vittorio Emanuele II, 78 059-210144;	Farmacia S. Omobono Via Emilia Centro, 167 059-222872;
Farmacia Borri Maria Via Giardini, 760 - 059-355454;	Farmacia San Faustino di Incerti G. Via Giardini, 236 - 059-351157;
Farmacia Bruni Via Emilia Centro, 180 059-243359;	Farmacia San Geminiano Viale Buon Pastore, 400 059-305352;
Farmacia Buon Pastore Via Conco, 32 - 059-300411;	Farmacia San Giorgio Via Manifattura Tabacchi, 79 059-223827;
Comunale Crocetta Via Ciro Menotti, 370 - 059-251452;	Farmacia San Giuseppe Dott.ssa Via Castellaro, 25 - 059-243369;
Comunale del Pozzo Via Emilia Est, 416 - 059-360091;	Farmacia San Lazzaro Sas Largo Garibaldi Giuseppe, 18 059-223736;
Comunale Giardini Via Giardini, 431/a - 059-353579;	Farmacia San Marco Corso Duomo, 54 - 059-244421;
Comunale Gramsci Via Gramsci, 45 - 059-311110;	Farmacia San Martino (Portile) Via Chiossi Oreste, 12 059-460185;
Comunale I Portali Via dello Sport, 54 - 059-371181;	Farmacia San Paolo Sas Via Emilia Est, 799 - 059-360268;
Comunale La Rotonda Via Casalegno, 39 - 059-441501;	Farmacia Santa Caterina Snc Viale Muratori Lodovico Antonio, 145 059-239195;
Comunale Modena Est Via IX Gennaio 1950, 29 059-282202;	Farmacia Santa Chiara Via Wiligermo - 059-355722;
Comunale Modena Ovest Via del Giglio, 19 - 059-821316;	Farmacia Santa Filomena Corso Duomo, 4 - 059-223916;
Comunale Morane Via Morane, 274 - 059-300500;	Farmacia Sant'Elena Via Canaletto Sud, 123 059-310488
Comunale Storch Viale Storch, 155 - 059-222238;	Farmacia Scalabrini Sandro e C. Sas (Cognento) Via Dei Traeri, 104 - 059-353006;
Comunale Vignolese Via Vignolese, 537 - 059-363330;	Farmacia Torrenova Via Nonantolana, 685/T 059-254535
Comunale Villaggio Giardini Via Pasteur, 21 - 059-342040;	
Farmacia Del Collegio Via Emilia Centro, 151 059-222549;	
Farmacia Della Bona P. e G. Snc (San Damaso) Strada Vignolese, 1263 059-469108;	
Farmacia Grandemilla (Cittanova) Via Emilia Ovest, 1480 059-848755;	
Farmacia Madonna Pellegrina Via Bellinzona, 59/61 - 059-392732;	

CAF Italia
CENTRO DI ASSISTENZA FISCALE

Il tuo 730/Unico da noi a soli €25 ISEE GRATUITI

Siamo uno dei Caf più rappresentativi di Modena e Provincia

Il nostro CAF è assicurato a tutela dei contribuenti

Siamo autorizzati dall'Ag. delle Entrate e iscritti all'albo dei CAF n. 00066

Non è richiesta nessuna iscrizione

siamo in: Via Pelusia, 105 Modena

Info e prenotazioni web: cafitaliamodena@fnemiliaromagna.it

Info e prenotazioni: Tel. 059 4824841 Cell. 331 6932422

www.fnemiliaromagna.it

Servizio offerto da: **FNEMILIA** Emilia Romagna

f t g+ skype
fnemiliaromagna

**LO «ZOO»
SOTTO CASA**



ANIMALI Nei boschi di Lama Mocogno un piacevole incontro

Lo scoiattolo, il folletto dei boschi

Solitamente più maschi inseguono una sola femmina

Nella rubrica di oggi parliamo dello Scoiattolo comune (sciurus vulgaris). Unica specie di scoiattolo arboricolo presente in Italia, lungo circa 25 centimetri senza la coda; questa è lunga 15 cm, e serve allo scoiattolo per mantenere l'equilibrio durante le sue scorribande sui rami degli alberi.

Il colore del mantello dello scoiattolo è molto vario, e va dal marrone rossiccio al marrone scuro, la parte inferiore del corpo è sempre bianca.

Le zampe posteriori più lunghe di quelle anteriori permettono allo scoiattolo di muoversi con molta agilità anche sul terreno.

Lo scoiattolo è un roditore, onnivoro che vive prevalentemente sugli alberi. L'animale rimane attivo

anche nella stagione invernale, solo nel caso di abbondanti nevicate si rifugia nel proprio nido per diversi giorni.

L'accoppiamento avviene solitamente nel tardo inverno ed in estate, la femmina infatti può avere due gravidanze all'anno.

Ogni figliata da alla luce 3-4 piccoli, la gestazione dura 40 giorni; i cuccioli nascono ciechi e sordi, la madre si occupa di loro fino alle 20 settimane di vita.

Nel periodo degli accoppiamenti i maschi sono soliti inseguire le femmine anche per un'ora prima di riuscire ad accoppiarsi, generalmente più maschi inseguono una sola femmina, finché il maschio dominante, solitamente il più grosso, riesce a conquistarla.

Lo scoiattolo comune vive in media tre anni, la sopravvivenza è legata alla disponibilità di semi di cui nutrirsi durante l'autunno-inverno; dal 75 all'85% dei giovani perisce durante il primo inverno.

Gli scoiattoli non solo usano il bosco per vivere e alimentarsi, ma lo aiutano anche nei suoi processi di rinnovamento, in anni di forte produzione di semi, in



particolare per quelle specie che gli scoiattoli amano (faggio-nocciolo-pino) gli animali immagazzinano parte dei semi raccolti. Molti dei semi nascosti

saranno recuperati dagli scoiattoli in inverno, ma una parte sarà dimenticata, i semi lasciati sul terreno avranno quindi la possibilità di germinare e dare ori-

gine a nuove piante.

Se vi capitasse di vedere gli scoiattoli rincorrersi sui rami o sui tronchi degli alberi capireste perché uno dei nomignoli di questo grazioso roditore è il folletto dei boschi.

Le foto sono state scattate nelle vicinanze di Lama Mocogno.

(Massimiliano Balugani)



PRIMA PAGINA

Testata registrata presso il Tribunale di Modena il 21 febbraio 2012, numero 2079

Editore

P.E. PIACENTINI EDITORE SRL

Presidente

Simone Torrini

Amministratori

Giulio Piacentini Stefano Piacentini

Direttore Responsabile

Giuseppe Leonelli

Redazione

Responsabile

Luca Gardinale

Sport - Servizi economia

Francesco Tomei

via Emilia Est, 60 - Modena

telefono: 059-4734979

fax: 059-5961442

redazione@primapagina.mo.it

Stampa

Rotopress International Srl

60025 Loreto (An), via Breccie

Tel. 071-7500739

P.E. Concessionaria pubblicitaria

Ag. Generale

Gianluca Reggianini

via Emilia Est 1058/C - Modena

telefono: 059-281700

fax: 059-280666

amministrazione@pubblicitaeditoriale.it

IL VIDEO VIRALE



designed by freemik.com



Lo avevamo incontrato all'andata, prima della trasferta al S.Elia, emozionato per giocare una gara importante nello stadio di casa (sardo, di Alghero Giorico è cresciuto nel Cagliari). Ieri lo abbiamo incontrato allo stadio Braglia in vista della gara che domani vedrà di nuovo il Cagliari, ora secondo in classifica, ed in corsa per la A, sfidare i gialloblù in casa. I toni, adesso, sono più smorzati di ieri. 'Morale basso', per dirla con Marzorati. Il sorriso di Daniele arriva solo su richiesta. Il crollo 'mentale' dei gialloblù, caduti malamente contro l'ultima in classifica Como nel fortino di casa, sembra, anche nelle parole dei giocatori nel corso della settimana, più una regola che un'eccezione. «Queste difficoltà ci sono da tempo» - dice il centrocampista classe '92 - «ed erano state solo mascherate da due vittorie consecutive. Poi ci sono state due sconfitte che hanno nuovamente evidenziato le difficoltà. Dobbiamo riconoscere che non stiamo proponendo quel gioco che portavamo in campo all'inizio». Allora che fare? Crespo ha più volte ribadito, che crolli come quelli visti contro il Como non dipendono dal lavoro settimanale (anche se ora l'introduzione delle doppie sedute di allenamento potrebbe cambiare qualcosa), ma da altro. Al punto da parlare di 'aiuto psicolo-

SERIE B Dopo la squalifica il centrocampista gialloblù torna domani in campo per la sfida al Braglia

Modena, col Cagliari per il riscatto

Giorico: «Occasione per ricostruire la corsa salvezza»



A CENTROCAMPO Daniele Giorico, cresciuto nel Cagliari, ha dimostrato importanti qualità al Modena. In alto a sinistra, Crespo

gico'. Giorico, che con tro il Como non c'era (squalifica per doppia ammonizione), è uno che l differenza la fa, e domani sarà di nuovo a disposizione, **Di che cure pensi abbia bisogno la squadra?** «Non lo so. Certo è che per uscirne c'è bisogno del contributo di tutti. Con ferma è che quando c'è unità d'intenti dimostriamo di essere una squadra che tutti temono. Al contrario basta qualcuno sottotono per diventare subito una squadra che fatica ad imporsi». Ed è quindi il gruppo, condito certamen-

“
Le difficoltà della squadra ci sono da tempo, due vittorie le avevano mascherate ma ora sono riaffiorate e solo la forza del gruppo e l'unità di intenti può risolverle
”

te da quella fisicità che insieme al resto sembra essere mancata nelle ultime, che la squadra ha bisogno di ri trovare domani, contro il Cagliari; squadra, quest'ultima, che nonostante le assenze per squalifiche e per impegni in nazionale, sarà capace di fare male: «Hanno una rosa talmente varia e forte da potere supplire alle assenze» - conclude Giorico. «Comunque la nostra posizione in classifica, ci porta a non potere fare dif ferenze tra gli avversari»

(G.G.)

LA SITUAZIONE La rosa di Crespo (quasi) al completo

I dubbi del mister

Rebus sull'attacco senza Nardini



ALL'ANDATA Giorico in campo al sant'Elia. La gara finì 2-1 per i padroni di casa

A centrocampo mister Crespo potrà contare proprio sul rientro di Giorico. Ma contro il Cagliari lanciata verso la serie A e deciso a riprendersi la vetta della classifica, ora del Crotone, i singoli non bastano. Serve il gruppo 'in palla' per 90 minuti. Al netto dello stop di Nardini (fermo 5 giorni a seguito di una 'elongazione del retto femorale della coscia destra'), Crespo non ha squalificati. Da vedere come il mister gestirà, in termini di minutaggio, Andrea Mazzarani (al rientro col Como, autore del gol su punizione).

Il Cagliari dovrà fare a meno tre elementi fermati per un turno dal giudice sportivo: Melchiorri, Tello

e Salamon. Giocatori importanti. Il Modena, che con la vittoria contro il Como avrebbe ipotecato la salvezza. I 35 punti mantengono ancora fuori dalla zona play-out ma non servono per dormire sonni tranquilli.

■ **ARBITRO.** Modena-Cagliari sarà diretta da Abisso di Palermo che sarà coadiuvato dalla coppia Santori-Opromolla. Quarto ufficiale: Rossi

■ **PREVENDITA.** E' attiva fino a questa sera presso tutti gli sportelli di Bper Banca e i punti vendita LIS-Lottomatica.

■ **ANTICIPO.** Modena - Crotona anticipata al 29 aprile. La gara, valida per la 18esima giornata, si disputerà allo stadio Braglia alle ore 20,30

25/26/27 MARZO
PASQUA NOTTI CON SORPRESA

15/16 APRILE
OSPITE LA SEXYSTAR NIKITA

CENERENTOLA
DISCOSEX
lap dance pole dance

VIA EMILIA OVEST 4B RUBIERA R.E.
TEL. 0522 262713 - 338 6605877 - 337 567890
APERTI DAL MERCOLEDÌ ALLA DOMENICA

SERIE A - SASSUOLO In vista del derby col Carpi, il punto del capitano neroverde



«Il carro Milan non dove sfuggirci»

Magnanelli: «Per questo al Braglia dobbiamo vincere noi»

«Siamo in un buon momento, il gruppo ha trovato delle certezze. Affrontando partita dopo partita, con la consapevolezza di poterci anche divertire, credo che la squadra possa raggiungere un traguardo importante».

Le parole, e l'espressione, di capitano Magnanelli, prima della seduta pomeridiana di allenamento di ieri, allo stadio Ricci, mostrano bene lo spirito di una squadra che, superata la soglia psicologica dei 40 punti in classifica, e spostando la corsa sul Milan, ambisce a traguardi e sogni europei. Proprio 'partita dopo partita', come ha più volte detto e ribadito mister Di Francesco.

Ora i punti sono 45 e il Milan ne ha 'solo' 4 in più.

«Il nostro obiettivo è stare attaccati al carro Milan, ma nel finale di stagione andremo ad affrontare una serie di squadre che devono assolutamente salvarsi e non sarà facile». Prima fra tutte il Carpi di Castori per il quale Magnanelli invita ad una particolare attenzione. «Sarà una partita delicata contro una squadra che sta facendo molto bene con una mentalità per noi scomoda. Sappiamo che calcio particolare fa e poi comunque è un derby e loro, forti di due partite



importanti e dall'aver riagganciato il Palermo, daranno veramente tutto. Ma anche per noi sarà importante spingere al massimo per andare oltre a ciò che fino ad ora abbiamo conquistato. E per questo il derby vogliamo portarlo a casa noi». Il capitano non lo dice mai esplicitamente ma 'alto' ed 'oltre' riportano a sogni europei. E 'oltre' al Braglia, unito al non dovere perdere di vista il Milan, significa un altro passo in classifica, garantito da 3 punti: «Le possibilità ci sono tutte. Abbiamo la fortuna di potere recuperare

qualcuno e sotto questo punto di vista la pausa pasquale ci aiuta. Credo che per il derby possano rientrare tutti. Ci alleniamo senza nazionali e chi rimane lavora sempre duro». Ieri allo stadio Ricci, seduta di allenamento pomeridiana: per i neroverdi riscaldamento, esercitazioni tecnico tattiche e diverse partitelle a ranghi misti con la Primavera su campo ridotto. Lavoro differenziato per Luca Antei, Paolo Cannavaro, Marcello Gazzola e Simone Missiroli. Assenti i nazionali. Per oggi è prevista doppia seduta.

SEMPRE IN CAMPO Il capitano del Sassuolo Francesco Magnanelli ha giocato interamente 26 delle 30 partite disputate fino ad ora. Per infortunio ha saltato le gare contro Sampdoria e Verona

Ascolta l'intervista



VERSO IL DERBY La preparazione dei biancorossi

Carpi alla carica: la salvezza ora non sembra più un miracolo



CREDERCI Fabrizio Castori a caccia della seconda straordinaria impresa

L'atteso derby tra Carpi e Sassuolo, sabato 2 aprile allo stadio Braglia di Modena, primo anticipo della 31esima giornata, apre l'ultima parte del campionato di serie A, dopo la pausa dovuta non solo alla Pasqua ma anche agli impegni delle nazionali. E ora alla fine mancano solo 8 gare. Per il Carpi di Castori, che riagganciando il Palermo e la soglia salvezza è in piena fase positiva, le sedute di allenamento sono continuate ieri sul terreno dell'antistadio Cabassi. La squadra, guidata da mister Castori, ha svolto una partita in famiglia.

E' tornato in gruppo

Matteo Fedele, mentre hanno lavorato a parte sul campo Lorenzo Pasciuti, Simone Verdi, Cristian Zaccardo, Lorenzo Lollo, Isaac Cofie, Raphael Martinho e Jonathan De Guzman.

Ancora assente Vid Belec, impegnato con la nazionale slovena.

Prevendita: I biglietti per la gara Carpi - Sassuolo, in programma allo stadio Braglia sabato 2 aprile alle ore 18, è attiva on line su listicket.com, presso tutti i punti vendita Listicket e tutte le filiali di Bper Banca. Presso la Biglietteria dello stadio Braglia il giorno della partita, dalle ore 12.00 fino alla fine del primo tempo.

LA COPPA DELLA CHAMPIONS FEMMINILE A REGGIO

Il Trophy On The Road della Uefa Women's Champions League protagonista del weekend "I Petali" allo stadio Città del Tricolore

REGGIO. La coppa della Uefa Women's Champions League è tornata a Reggio Emilia per la nuova tappa del "Trophy on the road", tour itinerante che prevede l'esposizione del trofeo al pubblico. Nel week end appena trascorso, la coppa è stata messa in mostra in un'area dedicata del centro commerciale "I Petali", adiacente allo stadio Città del Tricolore, dove il 26 maggio, alle ore 18, si giocherà la Finale della Uefa Women's Champions League.

Il trofeo è stato accolto con grande passione dal pubblico che si è recato numeroso al centro commerciale per ammirare la coppa. La presenza di testimonial protagonisti dello sport reggiano ha arricchito l'evento generando

l'entusiasmo dei presenti, tifosi e media, che hanno approfittato dell'occasione per scattare foto e collezionare autografi. Il pomeriggio di sabato ha infatti visto la presenza dei giocatori dell'U.S. Sassuolo Calcio Paolo Cannavaro, Simone Missiroli e Karim Laribi, mentre la domenica sono intervenuti l'ala della Reggiana Basket Ojars Silinš e i giocatori della AC Reggiana Calcio 1919 Riccardo Caccarelli, Paolo Frascatore e Dejan Danza.

L'atmosfera festosa e spensierata del week end è stata supportata dalla costante presenza musicale a cura di Radio Bruno e dalla possibilità per il pubblico di scattarsi foto con la coppa che sono state pubblicate in un album de-

dicato sulla pagina Facebook ufficiale "Uefa Women's Champions League" (link: <https://www.facebook.com/UWCLfinal/?fref=ts>)

La prossima tappa del "Trophy on the road" si terrà ancora a Reggio Emilia nel week end del 2 e 3 aprile e vedrà l'esposizione della coppa in occasione della maratona cittadina ViviCittà.

Per tutte le informazioni sulle prossime attività, sulla biglietteria e per rimanere costantemente aggiornati sulla finale della Uefa Women's Champions League è possibile visitare il sito www.UWCLfinal.com e seguire la pagina Facebook ufficiale "Uefa Women's Champions League".





PRIMA D L'allenatore Guidetti sulla famigerata Cerredolese-Maranello «L'arbitro ha falsato il campionato A rimetterci è il Castellano»



CERREDOLE Cerredolese-Maranello 0-3 a tavolino

■ **CERREDOLE.** La Cerredolese è stata dunque punita con la perdita a tavolino (per 3-0) della partita disputata domenica contro il Maranello, gara sospesa al 95' sull'1-0 per i reggiani che hanno attorniato l'arbitro dopo aver subito un rigore mai battuto poi. Oltre a questo la società si vedrà togliere un punto in classifica e dovrà pagare una multa di 150 euro. «Non ci sono parole per quanto deciso dal giudice sportivo – commenta a caldo il mister Corrado Guidetti – perché l'arbitro non ha fatto tutto quello che avrebbe potuto per far sì che la partita si svolgesse normalmente. Quando il capitano Luca Schenetti si è rifiutato di uscire dal campo, perché ammonito ingiustamente al posto di un altro giocatore che aveva commesso fallo, l'arbitro ha fischio la fine senza far tirare il rigore, concesso peraltro a tempo scaduto, al Maranello». Ma lo sfogo del tecnico della Cerredolese non si ferma qui: «L'arbitro, oltre ad aver commesso tre gravi errori in campo, ha perseverato nell'errore andando a falsare l'andamento del campionato. Dandoci la sconfitta a tavolino – spiega il mister

– ha permesso al Maranello di superare in classifica il Castellano, che ora lo segue a solo un punto. Se avessero trasformato il rigore, al massimo avrebbero fatto un punto visto che la partita era finita... È la prova di quanto il livello degli arbitri sia calato in questi anni. Bastava che l'arbitro, davanti al capitano che non voleva uscire, chiamasse il vice e gli dicesse che se non fosse uscito avrebbe interrotto la partita. Invece lui ha chiamato il vice, l'ha espulso e ha fischio la fine». Luca Schenetti («che, espulso per somma di ammonizioni, si rifiutava di uscire dal campo e non permetteva l'esecuzione del calcio di rigore assegnato al Maranello») è stato punito con quattro giornate di squalifica. Tre giornate sono state date al vicecapitano Guido Guidetti e ad Alberto Baroni («perché nell'abbandonare il campo ha insultato il direttore di gara»). La Cerredolese dovrà inoltre pagare un'ulteriore multa di 120 euro perché, «alla fine della partita i tesserati hanno insultato l'arbitro nello spogliatoio».

Seconda F: il Ganaceto vede la Prima

GANACETO 1
REGGIO LEPIDI 0

GANACETO: Bigi, Baschirotto (78' Ricco'), Incerti, Chirico, Monzani, Luppi, Toso, Reggiani (45' Righi), Turci, Bosi, Sighinolfi (75' Ansaloni). A disposizione: Previdi, Ovsyannikov, Ansaloni, Bassini, Ricco', Nicoli, Righi All. Buffagni

REGGIO LEPIDI: Strozzi, Perrotta, Kalam, Govi, Bronzoni, Crescenzo, Fofana, Gioia, Quansah, Matelli (75' Guareschi), Urbinati (81' Indrigo). A disposizione: Merlo, Rossi, Campani, Panciroli, Indrigo, Guareschi All. Borghi Arbitro: Monticelli di Reggio

Reti: 28' Reggiani

Note: spettatori 100, ammoniti: 13' Matelli, 23' Monzani, 55' Bronzoni, 60' Fofana, 82' Indrigo, 85' Ricco', espulsi: 83' Kalam

■ **SALICETA.** Davvero una gran bella serata, col terreno di gioco in condizioni perfette, anche perché trattasi di un sintetico. Vi possiamo dire che in questo impianto, il Manfredini di Saliceta, assisteranno alla partita 100 paganti. I giocatori di Reggio Lepidi si sono schierati in campo con un rigido 4-3-3. Reggio Lepidi mette in campo il suo schema tattico che prevede l'attacco al centro. I giocatori di Ganaceto al 12', dobbiamo dirlo, sembrano andare in crisi quando impostano. Il loro collettivo sembra buono, e intendiamo soprattutto tatticamente. Ganaceto passa in vantaggio al 28'! Il merito è tutto di Gianmarco Reggiani, che al minuto 28' salta un avversario in dribbling sulla fascia sinistra, per poi accentrarsi e lasciare partire un tiro ad effetto sul quale Strozzi non può far altro che guardare la palla infilarsi vicino al palo alla sua sinistra. Al 43' notiamo per Reggio Lepidi una buona opportunità di pareggiare e ridare ossigeno alla partita. I difensori di casa sono però attenti e, su un tiro-cross dalla sinistra che finisce inaspettatamente sul palo, spazzano prontamente per evitare rischi inutili. La partita procede con fasi di sostanziale equilibrio, con qualche piccolo episodio di nervosismo ma nulla di così eclatante. (Fabrizio Mari)

■ **CLASSIFICA.** Ganaceto 57, United Carpi 46, San Prospero Correggio 44, Sammarinese 36, Casalgrande 32, Baiso 25, Vianese 25, Villa Minozzo 21, Rubierese 20, Boiaro 19, Veggia 19, Borzanese 17, Reggio Lepidi 13, Massenzatico 12.

PRIMA CATEGORIA D La Flos Frugi De Luca, capitano salvezza

Domenica scorsa a Bellarosa di Albinea la Flos Frugi stava pareggiando una partita fondamentale per il proprio cammino verso la salvezza quando al minuto 91 l'arbitro decretava un calcio di rigore a favore dei ragazzi di Bernabei. Subito il capitano Cristian De Luca si dirige verso il dischetto, si impossessa della palla, la posiziona, e dopo il fischio dell'arbitro parte con la solita freddezza e mette dentro il gol vittoria. Questo gol è il numero 50 che realizza Cristian De Luca con la maglia della Flos Frugi in campionato.

Allora possiamo dire un bel traguardo visto che giochi in difesa.

«Si sono molto contento di questo risultato statistico che mi proietta al primo posto dei marcatori di sempre con la maglia della Flos Frugi. Per un difensore è certamente più difficile andare in rete ma tra i rigori e gli inserimenti in area avversaria quando abbiamo punizioni e angoli a favore sono riuscito a realizzare questo bel bottino».

Capitano storico, ma raccontaci un po' la tua esperienza alla Flos.

«Sono arrivato alla Flos Frugi nella stagione 2007/2008. Poi tre stagioni dopo abbiamo vinto la Coppa Città di Modena e siamo saliti in seconda categoria. Quindi dopo diverse stagioni sempre comunque nelle zone alte della classifica è arrivata l'anno scorso la promozione in Prima categoria con la vittoria del campionato e adesso mi ritrovo ancora qui con la fascia al braccio a giocare con i miei compagni la salvezza per rimanere in prima categoria».



CAPITANO Cristian De Luca

Domenica gol pesantissimo ma i rigori sono la tua specialità.

«Domenica era importante e da capitano era giusto che mi prendessi questa responsabilità. Diciamo che dal dischetto sono abbastanza freddo e quindi riesco a mantenere la calma e la concentrazione necessaria in questi casi. Poi ogni tanto qualche rigore si sbaglia ma questo succede anche a campioni più acclamati e famosi di me».

Quindi ora quali sono i prossimi obiettivi?

«La salvezza della Flos è sicuramente l'obiettivo primario che dobbiamo avere tutti perché siamo una squadra e dobbiamo metterci tutti a disposizione del mister dimenticando gli obiettivi personali. Poi raggiunto questo traguardo ci metteremo a sedere con la società per parlare della prossima stagione che sarebbe poi la mia decima in maglia biancazzurra». (f.p.)

CALCIO GIOVANILE Scatta oggi il prestigioso torneo internazionale

Memorial Sassi, si parte con Sassuolo-Nordsjaelland Lunedì il gran finale al Dino Ferrari di Maranello

■ **SASSUOLO.** Arriva la 26° edizione del Memorial Sassi, come da tradizione nei giorni di Pasqua. Il Memorial, dapprima intitolato ad Enzo Ferrari, nasce grazie a Lorenzo Benincasa e ad un gruppo di persone ancora presenti nello staff organizzativo, quali i presidenti Giuliano Fontana e Michele Iacaruso, l'addetto stampa Marco Bedini ed il fotografo e responsabile degli accompagnatori Mino Spano. Da allora sono state centinaia le persone che hanno collaborato al torneo a vario titolo, a partire dai volontari delle numerosissime società calcistiche locali che da sempre mettono a disposizione i propri campi per le partite preliminari del torneo. Il Memorial, dal 1988 dedicato al mai dimenticato Claudio Sassi, apprezzato imprenditore con buoni trascorsi calcistici, vede tradizionalmente svolgersi le proprie finali presso lo stadio di Maranello, tradizione che si ripeterà anche per l'edizione 2016. Negli anni il Torneo ha ospitato alcune tra le più importanti squadre europee ed internazionali, come Juventus, Manchester United, Ajax, Bayern, Napoli, fino ai giapponesi del Sanfrecce, recentemente campioni d'Asia con la prima squadra. I partecipanti: Nel 2016 saranno 100 le squadre, provenienti da 10 diverse nazioni, a contendersi la vittoria nelle categorie under 8, 10, 12, 14, 16, 18. Tra le squadre professionistiche si segnalano Inter, Padova, Brescia, Carpi, Lisse, Modena e Udinese nell'under 18; Carpi, Modena, Fraser Park, Cesena, Verona, Ruzomberok, Nordsjaelland e Sassuolo nell'under 16. Gli ospiti stranieri: Ben 10



le nazionalità presenti sui campi di gioco di tutta la provincia: Il Nordjaelland dalla Danimarca, il Kapa Helsinki dalla Finlandia, il Ruzomberok dalla Slovacchia, il Fraser Park dall'Australia (con tre squadre), il Niki Davourlis dalla Grecia, Chiaso e Bellinzona dalla Svizzera, Lisse dall'Olanda, Machida Zelvia dal Giappone, il Forbach dalla Francia. Il Torneo: Come da tradizione il torneo si svolgerà su numerosi campi delle province di Modena e Reggio nei giorni di Pasqua. Il torneo inizierà ufficialmente oggi e si concluderà lunedì 28 marzo con le finali presso lo stadio di Maranello. L'edizione 2016 prevede: un torneo under 18 a 12 squadre; un torneo under 16 a 20 squadre; un torneo under 14 a 16 squadre; un torneo under 12 a 16 squadre; un torneo under 10 a 20 squadre; un torneo under 8 a 16 squadre. Il torneo da anni beneficia dell'apporto di alcuni sponsor a cui va il ringraziamento del comitato organizzativo. Così come il ringraziamento va alle circa 30 società della regione che collaborano offrendo strutture e personale volontario. Tra i vo-

lontari, oltre allo staff, si ricordano gli oltre 30 accompagnatori a disposizione delle squadre che soggiornano sul territorio durante il torneo. Si ringraziano per il patrocinio ed il supporto i Comuni di Sassuolo, Formigine, Maranello, Modena e Fiorano. Il torneo si svolge in collaborazione con Coni e FIGC e da quest'anno con il fattivo apporto del CSI, cui spetta l'organizzazione dei tornei per i bambini più piccoli. Il Memorial Sassi a servizio del territorio e delle sue organizzazioni benefiche. Durante il torneo oltre 2000 ragazzi con le proprie famiglie graviteranno attorno alle strutture sportive e nelle cittadine della nostra provincia. Tra questi circa 35 squadre soggiogneranno nelle strutture alberghiere del territorio e verranno a conoscenza delle tradizioni culturali, sociali e gastronomiche della nostra terra. Come avviene da sempre, inoltre, il Torneo destinerà un contributo a 4 associazioni operanti nei comuni del distretto ceramico in ambiti sociali e sanitari, una tradizione a cui lo staff organizzativo tiene molto. La collaborazione con lo IAT, l'ufficio turistico territoriale, permetterà di offrire agli ospiti numerose informazioni sul territorio, le sue bellezze e le possibilità che offre. Il torneo come da tradizione vedrà un momento inaugurale con la sfilata degli atleti ed il loro giuramento prima della partita inaugurale che si terranno a Sassuolo oggi con partenza alle ore 20.45 da Piazza Garibaldi a Sassuolo, prima della partita inaugurale che vedrà impegnati i padroni di casa neroverdi contro i danesi del Nordsjaelland.



Juniore nazionali: Castelfranco travolto

CORREGGESE 4
VIRTUS CASTELFRANCO 0

Reti: 2'pt. Vodini (C), 11' st. Nardella (C), 27' st. Fiele (C), 40' st. Razak (C)
CORREGGESE: Cavallini, Bellei, Blotta, Luppi, Montipò, Nardella, Perla (dal 32' st. Bazziga), Garlappi, Vodini (dal 28' st. Razak), Durante (dal 18' st. Rizzo), Fiele. A disposizione: Chiriac, Magnanini, Nicolini, Ligabue, Pisacane, Cornia. Allenatore Davide Savoldo.

VIRTUS CASTELFRANCO: Bonamigo, Ghidini (dal 1' st. Benkouhail), Mazzoni, Ferrante, Garetto, Simonetti, Miklosvari, Ferrari (dal 32' st. Barbieri), Graziosi, Cotugno (dal 21' st. Pedretti), Stradi. A disposizione: Schenetti, Monari, Cavalli, Battistini, Congiusti. Allenatore Ivan Fusari.

Arbitro: Morucci di Modena

Note: ammoniti: Luppi, Simonetti, Ghidini (

■ **CORREGGESE.** La Correggese supera per 4-0 la Virtus Castelfranco nell'anticipo di ieri. L'avvio è tutto in discesa per la Correggese, poco dopo il fischio d'avvio, Emmanuel Vodini, preferito a Metto Ligabue per scelta tecnica, lascia partire un sinistro dal limite dell'area che si insacca alla sinistra di Bonamigo per il vantaggio biancorosso. La Correggese continua a spingere ma non trova mai la forza per sferrare il colpo del ko, anzi in due occasioni su due errori difensivi, quasi non combinano la fritata. Al 21' Stradi si trova al limite dell'area solo davanti a Riccardo Cavallini, cerca di sorprenderlo con un pallonetto ma il portiere della Correggese non cade nella trappola e blocca sventando la minaccia. Qualche minuto ci prova Ferrari, ma la conclusione di testa si infrange sul palo salvando la difesa biancorossa che va al riposo con il minimo vantaggio. Nel secondo tempo la Correggese trova il bandolo della matassa in fase offensiva e dilaga nel punteggio. Al 11' Simone Durante serve Kevin Perla con un passaggio filtrante, la punta biancorossa appena entrato in area viene steso da Simonetti: rigore. Dagli undici metri Nardella si fa respingere il tiro, poi in seconda battuta il difensore centrale della Correggese è lesto a ribadire in rete per il 2-0. Sul doppio vantaggio la gara prende decisamente una piega a favore dei ragazzi di mister Savoldo, al 27' Stefano Montipò si invola sulla sinistra, poi serve in profondità a beneficio di Kevin Perla che dal fondo effettua un perfetto cross sul primo palo dove Cattelto Fiele di testa infila Bonamigo per il 3-0. In scioltezza al 40' arriva anche il gol del 4-0 con un pallonetto di Abudul Razak che scavalca il portiere ospite.

Seconda girone G Premiato bomber Pugnaghi del Real Dragone

■ **MARANELLO.** In occasione dell'ultima partita prima della sosta di Pasqua, quella contro il Real Modena, il Real Dragone ha ricevuto in regalo dallo sponsor Panificio "Al Furner" di Emilio Sernesi alcune colombe artigianali di sua produzione. Una, in confezione regalo, è stata consegnata a Davide Pugnaghi (nella foto sotto premiato dal dirigente Andrea Fratti) che nell'incontro della settimana scorsa contro la Villa d'Oro ha segnato il gol numero 100 in campionato della storia del Real Dragone.

Un'altra è stata consegnata ieri sera dal capitano del Real Dragone Riccardo Sala al capitano del Real Modena Giacomo Serra (foto in basso) con scambio di auguri fra i ragazzi e fra le due società. Il Real Dragone ringrazia "Al Furner" Emilio Sernesi.





Calcio Uisp: il comunicato numero 27

SVILUPPO CALENDARIO. Vista la numerosità di gare da recuperare per i gironi del Venerdì e al fine di garantire un successivo sviluppo più uniforme e regolare, la Lega Calcio UISP di Modena ha deciso per la giornata di venerdì 1 aprile di mettere in calendario svariati recuperi per i gironi Dilettanti ed Eccellenza che giocano al Venerdì.

CHIUSURA TESSERAMENTI. Si riporta l'art.14 comma H delle Norme di Partecipazione con le disposizioni relative alla chiusura dei tesseramenti. "Non è possibile tesserare atleti quando mancano quattro gare o meno al termine del campionato e comunque non oltre il 30 Aprile 2016. Per chi partecipa ad attività regionale il vincolo per utilizzare tesserati anche in questa attività è il 31 marzo."

TORNEI. Tutte le società che fossero interessate ad organizzare Tornei possono contattare la Lega Calcio per richiedere la presenza di arbitri ufficiali della UISP. La Lega Calcio si rende disponibile anche ad arbitrare gare amichevoli. Sul sito calcio.uispmodena.it nella sezione Tornei-Modulistica è presente il modulo da compilare per effettuare la richiesta; in ogni caso è possibile contattare il Settore Arbitrale della Lega Calcio al numero 059-348803.

INFORMAZIONE. Si ricorda che in caso di sospensione gare per maltempo le informazioni della Lega Calcio vengono comunicate tramite la segreteria dei seguenti numeri telefonici: 059348808 e 059348815. Viene lasciato libero il numero 059348801 da utilizzare solo per informazioni o richieste diverse dalle sospensioni. **REGIONALE** Si sono svolti i sorteggi per le fasi finali dell'attività, gli accoppiamenti sono: Delta - Rubierese (lun 4/4 ore 21:30 Reggio Emilia sint) Club Giardino - Virtus Mandrio (dom 3/4 ore 10:30 Carpi Club Giardino Real Carpi - Quadrifoglio (gio 31/3 ore 21:15 Carpi Pietri) Novellara - Fontanelle La società Club 33 arrivato secondo nel proprio girone disputerà le semifinali di coppa amatori con gare A/R contro il San Secondo (PR). Calendario sul prossimo comunicato.

RISULTATI. Dilettanti Girone A Avis B - Farneta 5 - 0 Piumazzo Arci - Casona Festa 0 - 1 Ancora SalottoRegina - Pgs Smile 1 - 0 Savignano A.S.D. - Kaleido 1 - 1 Solignano - Union Vignola 2 - 1. Disciplina Ammoniti: Mirco Lugli, Matteo Zilibotti (Solignano); Cristian Miani (Union Vignola). Diffide: Massimiliano Ferrari (Ancora SalottoRegina); Paolo Augello, Emanuele Soli, Luca Tamburi, Daniele Verucchi (Savignano A.S.D.). Una giornata: Andrea Ghermandi (Casona Festa); Emiliano Boccaletti (Kaleido); Maico Fantini (Union Vignola).

Dilettanti Girone B Bertola - Maritain 1 - 4 Maritain - Turk Gucu 2 - 2 De.Co. Sporting - Iscom Modenese 1 - 1 Limidi Atletico - Nonatula 2 - 3 Bertola - V. Castelfranco 0 - 1 Paraguay - Baggiovara Beer Stop 3 - 2.

Disciplina Ammoniti: Marco Di Lorenzo, Michele Riva (De.Co. Sporting); Bindo Bonamici, Kevin Mohinder (Limidi Atletico); Alessandro Mecchi (Maritain); Osman Bicer (Turk Gucu). Diffide: Giuliano Barbari, Tarquinio Vergari (Bertola); Nicolo' Rossi (V. Castelfranco). Una giornata: Stefano Cherubin (Limidi Atletico); Alessandro Mecchi (Maritain); Ulvia Uysal (Turk Gucu).

Dilettanti girone C: Cortilese - Unione 90 S Biagio 0 - 0 Limidi Fumino - Cortile-



CASINALBO Meridiana-Ndn Panzano 0-1



se 2 - 3 Unione 90 S Biagio - 5 Ponti 1 - 2 Roveretana - Wam Group 2 - 1 Sanmarinese - Forum Bastiglia 1 - 0 Avis Nonantola - Senza Fili Calcio 1 - 4.

Disciplina Ammoniti: Michael Guerra, Gianfranco Testi (5 Ponti); Enrico Carletti (Cortilese); Jacopo Simonetti (Forum Bastiglia); Andy Achukwu (Roveretana); Marco Veronesi (Senza Fili Calcio); Raffaele Barretta, Ivan Goldoni, Massimo Maconi (Unione 90 S Biagio); Luca Tassi (Wam Group). Diffide: Davide Bergamini (5 Ponti); Antonio Oliviero (Cortilese); Marco Caffarra (Forum Bastiglia); Davide Bernardi, Marcello Buganza (Roveretana); Antonio Errico (Sanmarinese); Alessandro Guicciardi (Senza Fili Calcio); Andrea Casari, El Habib Haffoud (Unione 90 S Biagio). Una giornata: Mohammed Bourgae, Daniele Reggiani (5 Ponti); Andrea Aretino, Andrea Bigi (Avis Nonantola); Andrea Viola (Sanmarinese); Daniele Pignatti (Senza Fili Calcio). Due giornate: Anthony Lia (Unione 90 S Biagio).

Dilettanti Girone D Montebanzone - Furmezen U.S. 1 - 1 Piumazzo G.E.S. - Levizzano Doc 2 - 2 Castellarano ASD - Waycon 0 - 3 Consolata - Ranger 3 - 1 Baggiovara Delta - Youmobile Gorzano 1 - 4.

Disciplina Ammoniti: Elia Fornaciari (Consolata); Simone Berselli, Riccardo Reggiani, Roberto Verucchi (Furmezen U.S.); Romeo Canali (Montebanzone); Davide Paolini, Andrea Scavaci (Ranger); Mirco Morandi (Youmobile Gorzano). Diffide: Luca Monterumici (Castellarano ASD); Domenico Porro (Consolata); Davide Franchini, Marco Tosi (Montebanzone); Gabriele Cervetti (Waycon). Una giornata: Marco Roatti, Tommaso Treccchi (Furmezen U.S.); Seth Martey Boye (Montebanzone); Matteo Pano, Luca Montorsi (Ranger).

Dilettanti Girone E Union 90 - G.S. A.B.C. 1 - 0 Linea Luce - Baggiovara spa Kos - Colombaro 2 - 2 Tecnodi-

Nord - Dharmaset 0 - 3.

Disciplina Ammoniti: Nicola Vergura (Athletic River); Daniele Melloni (Baggiovara); Alessio Balatti, Salvatore Venditti (Euro Casa); Nicolo' Matteo (Forese Nord); Fabio Ansaloni (Kos); Bruno Cavuoto (Linea Luce); Luca Baraldi, Gennaro Loffredo (Union 90). Diffide: Fabio Ponzoni (Colombaro); Gianluca Vergari (Kos); Andrea Della Casa (Linea Luce); Ernest Ucran (Rosselli Almac). Una giornata: Mauro Malaguti (Athletic River); Lorenzo Ammirabile, Gabriele Marsigliante (Baggiovara); Fabio Alagna (Colombaro); Marco Abbracciavento, Emanuele Sghedoni (Dharmaset); Lucio Benedetti (Euro Casa); Isaac Ansu, Sauro Bompani (G.S. A.B.C.); Rocco Cutrino (Kos); Davide Messori (Linea Luce); Marco Iacono, Marcello Benevanti (Rosselli Almac). Due giornate: Elvi Shehi (G.S. A.B.C.).

Eccellenza girone A: Mortizzuolo - S. Damaso Lovers 2 - 0 S. Damaso Lovers - Villa D'oro 2 - 0 Cermasi Mulini - Ciuffi Pazzi 3 - 0 4 Ville Pol. - Mortizzuolo 1 - 2 Crevalcore Amatori - Spm Rosselli 1 - 0 Disciplina Ammoniti: Matteo Bentivogli, Simone Guizzardi (Crevalcore Am); Inle Consiglio, Gledio Osmani (Mortizzuolo); Tommaso Rotella (S. Damaso Lovers); Hidalgo Javier Rios (Spm). Diffide: Daniele Corbelli (4 Ville Pol.); Roberto 406 Ferrari, Marco Giordano (S. Damaso Lovers); Florind Zeneli (Villa D'oro). Una giornata: Gledio Osmani, Valentin Petru Postelnicu (Mortizzuolo); Christian Leone (Villa D'oro). Due giornate: Giampaolo Spaggiari (4 Ville); Mohamed Abid, Salvatore D'ambrosio (Mortizzuolo). A tempo: Luigi De Martino a tutto il 22/07/2016 art 129/14/ 132/15/26/29 RD (Mortizzuolo).

Eccellenza Girone B Cabassi Union Carpi - Equipe S.Margherita 2 - 0 La Meridiana - N.D.N. 0 - 1 Athletic Forno - Modenese M.C.I. 1 - 3 Sporting Sassuolo - Budrione 8 - 1 Olympic Arcobaleno - Gaggio 0 - 0 Fides Panzano - Olimpia 1983 1 - 0. Disciplina Ammoniti: Malang Tamba

(Fides Panzano); Ibrahima Diallo, Stefano Vanzini (Gaggio); Fabio Pelloni (Olimpia 1983). Diffide: Mirco Calzolari (Equipe S.Margherita); Eugene Gharthey, Salvatore Li Ranzi (Fides Panzano); Andrea Bellentani (Olimpia 1983); Houssan Reja (Olympic Arcobaleno). Una giornata: Riccardo Mauro, Nicolo' Tassoni (Budrione); Davide Barbieri (La Meridiana).

Eccellenza Girone C La Patria Real Carpi - Ganaceto 3 - 1 Quarantolese - Nonantola-Pieve 2 - 3 Medolla - Novi 0 - 1 Vis S. Prospero - Canarini Fossa 1 - 0 Nonatula - Club Giardino B 2 - 0.

Disciplina Ammoniti: Daniele Manni (La Patria Real Carpi); Carlo Rivetta (Medolla); Joseph Johanney (Nonatula); Lorenzo Coluccia (Novi). Diffide: Yuri Barbi (Canarini Fossa); Federico Reverberi (Club Giardino B); Giovanni Loschi (Ganaceto); Daniele Ferrari (La Patria Real Carpi); Mattia Bergamini (Medolla); Massimiliano Righi (Nonantola-Pieve); Davide Angeli, Mattia Gualtieri (Novi). Una giornata: Stefano Bertolani (Ganaceto); Alessio Pignatti (Medolla); Emiliano Ferraro, Armando Matarazzo, Tiziano Randoli, Riccardo Ferrari (Novi); Antonio Loschi (Quarantolese); Massimiliano Bisi (Vis S. Prospero).

Eccellenza Girone D: Rubierese Il Viale - Crown Aerosols 1 - 0 Junior Fiorano - Real Usco 2 - 3 Nuova Marzaglia - Gran Morane 2 - 0 Prignanese - Albero D'Oro 1 - 0 San Paolo - Pandora United 1 - 1 Disciplina Ammoniti: Danilo Tafuri, Gianluca Verrascina (Albero D'Oro); Valerio Vincenzi (Crown Aerosols); Alessandro Ristori (Nuova Marzaglia); Karim Hamid (Prignanese); Claudio Capitani, Simone Valzano (Rubierese Il Viale). Diffide: Mirco Bastardi, Matteo Botti, Claudio Bursi (Pandora United); Cristian Giberti, Manuel Meglioli (Prignanese); Luca Cosentino (Real Usco); Massimo Dalmonego (San Paolo). Una giornata: Antonio La Padula (Albero D'Oro); Andrea Graziano (Crown Aerosols); Vito Barberio (Gran Morane); Francesco Di Bitetto (Junior Fiorano); Mirco Bastardi (Pandora United); Fa-

brizio Casolari, Marco Libbra, El Arbi Ferhat (Prignanese); Francesco Piccirillo (Rubierese Il Viale); Wily Gallardo, Luca Corradini (San Paolo).

CALENDARIO

VARIAZIONI E RECUPERI. Dilettanti-Girone C (2 R): Roveretana - Senza Fili Calcio Gio 31/03 21:00 Rovereto.

Eccellenza-Girone C (1 R): Vis S. Prospero - Medolla Mer 30/03 21:00 S. Pietro In Elda.

Eccellenza-Girone A (11 A): Mortizzuolo - Club Giardino A Lun 04/04 21:00 MirandolaMortizzuolo.

GIOVEDÌ 31/3. Dilettanti-Girone D (11 A): Ranger - Waycon 21:00 S. Vito Locale, Youmobile Gorzano - Levizzano Doc 21:00 Maranello Ferrari, Baggiovara Delta - Montebanzone 21:00 Mo Bagg. Dugoni, Consolata - Piumazzo G.E.S. Mer 30/03 21:00 Sassuolo Consolata.

Dilettanti-Girone E (11 A): Euro Casa - Colombaro 21:00 Casinal Gibellini, Rosselli Almac - Baggiovara 21:00 Mo Casini, Forese Nord - G.S. A.B.C. 21:00 Mo Albareto Forese, Union 90 - Athletic River 21:00 Mo S. Damaso M. Neri, Tecnodiament Magr - Linea Luce 21:00 Magreta com.

Eccellenza-Girone D (11 A): Albero D'Oro - Nuova Marzaglia 21:00 Sassuolo Bocedi, Pandora United - Real Usco 21:00 Sassuolo M.S.Cimino, S. Damaso Bianca - Crown Aerosols Mer 30/03 21:00 Mo S. Damaso M. Neri, San Paolo - Rubierese Il Viale 21:00 Mo Mazzoni, Prignanese - Junior Fiorano Mer 30/03 21:00 Prignano.

VENERDÌ 1/4. Dilettanti-Girone A (3 R): Savignano A.S.D. - Farneta 21:00 Savignano sint, Ancora SalottoReg - Avis B 21:00 Sassuolo Bocedi, Solignano - Piumazzo Arci 21:00 Solignano.

Dilettanti-Girone B (3 R): V. Castelfranco - Nonatula 21:15 Castelfranco Pedr, Paraguay - De.Co. Sporting 21:00 Mo Guidi, Eccellenza-Girone A (11 A): Villa D'oro - Balena 21:00 Mo Baroni 1, Ciuffi Pazzi - 4 Ville Pol. 21:00 Manzo-

brizio Casolari, Marco Libbra, El Arbi Ferhat (Prignanese); Francesco Piccirillo (Rubierese Il Viale); Wily Gallardo, Luca Corradini (San Paolo).

SABATO 2/4. Eccellenza-Girone B (4 R): Olympic Arcobaleno - Sporting Sassuolo Dom 03/04 10:30 Carpi Fossoli Frigna, Olimpia 1983 - Athletic Forno 14:30 Carpi Gargallo, Migliarina - N.D.N. 15:00 Carpi Migliarina, Fides Panzano - Cabassi Union Car 15:00 Panzano, Gaggio - Equipe S.Margherita 17:00 Gaggio, La Meridiana - Budrione 15:00 Casinalbo Meridiana.

LUNEDÌ 4/4. Dilettanti-Girone C (3 R): Sanmarinese - Roveretana 21:00 Carpi Cortile, Wam Group - Unione 90 S Biagi 21:00 Ponte Motta, 5 Ponti - Limidi Fumino 21:00 Massa parr., Senza Fili Calcio - Cortilese 21:00 Ponte S. Pellegrino.

Dilettanti-Girone D (3 R): PGS Baggiovara - Baggiovara Delta 21:00 FormigineS.Franc.Sin, Youmobile Gorzano - Consolata 21:00 Maranello Ferrari, Ranger - Castellarano ASD 21:30 S. Vito Locale, Waycon - Piumazzo G.E.S. 21:00 Magreta com, Levizzano Doc - Montebanzone 21:00 Levizzano Parr.le.

Dilettanti-Girone E (3 R): Forese Nord - Athletic River 21:00 Mo Albareto Forese, Rosselli Almac - Tecnodiament Magr 21:00 Mo Casini, Euro Casa - Kos 21:00 Casinal Gibellini, Colombaro - Linea Luce 21:00 Colombaro, Baggiovara - Union 90 21:00 Mo Bagg. Dugoni, Dharmaset - G.S. A.B.C. 21:15 Mo Saliceta Sint.

Eccellenza-Girone C (3 R): Nonatula - Vis S. Prospero 21:15 Nonatula Sintetico, Canarini Fossa - Medolla 21:00 Fossa Parr., Novi - Quarantolese 21:00 Novi, Nonatola-Pieve - La Patria Real Ca 21:15 Nonatola Vaccari, Club Giardino B - Ganaceto 21:00 Carpi Club Giardino.

Eccellenza-Girone D (3 R): S. Damaso Bianca - San Paolo 21:00 Mo S. Damaso M. Neri, Pandora United - Prignanese 21:00 Sassuolo M.S.Cimino, Gran Morane - Albero D'Oro 21:00 Mo Mazzoni, Nuova Marzaglia - Junior Fiorano 21:00 Mo Marzaglia Magotti, Real Usco - Rubierese Il Viale da concordare regionale.



ECCELLENZA II Club Giardino e il Gaggio



Tabellini, risultati e classifiche su Prima Pagina

Anche quest'anno prima Pagina pubblicherà ogni domenica, lunedì e mercoledì risultati e classifiche dei campionati adulti della Lega Calcio Uisp di Modena. Al mercoledì si potranno trovare anche tabellini, cronache e foto delle partite giocate nel fine settimana e al lunedì. Per inviarle: sport@primapagina.mo.it



TENNIS Dal 2 al 17 aprile a Casinalbo

Alla Meridiana pre qualificazioni agli internazionali Bnl d'Italia

■ **CASINALBO.** Per il secondo anno consecutivo, il Club La Meridiana ospita le pre qualificazioni femminili agli internazionali BNL d'Italia. Le novità di questa edizione sono: un montepremi da sbalzo (. 11.200,00) messo in palio per il 75% dalla federazione e per il 25% dallo sponsor Lasa Metalli ed il fatto che in questa edizione sia presente anche la gara di doppio.

Per questo evento ci sarà la conferenza di presentazione alla stampa in programma il giorno giovedì 31 marzo alle ore 11.30 presso la sede del Club (via Fiori 23, 41043 Casinalbo di Formigine, Modena).

PALLAMANO GIOVANI Under 18 e 14 Modena, arriva una doppia vittoria

UNDER 18

MODENA 30
2 AGOSTO BOLOGNA 26

■ **MODENA.** La Pallamano Modena vince giocando male. La direzione arbitrale ha portato il proprio contributo avvallando un gioco abbastanza distante da standard tecnici accettabili. A due giornate dalla fine della prima parte del campionato comincia a delinearsi la griglia delle prime tre che accederanno direttamente alla final four men-

tre la quarta verrà designata al termine dei due triangolari fra le sei squadre dietro.

Classifica: Bologna 39, Casalgrande 34, Faenza 27, Modena 25, Rubiera 25, Jumpers 17, 2 Agosto 10, Ferrara 6, Savena 0.

UNDER 14

MODENA 31
FAENZA 13

■ **MODENA.** Bene l'under 14 gialloblù che conferma i segnali di crescita interpretando in maniera egregia la



partita con quella che è stata la squadra prima della classifica nella prima parte del campionato. Una bella vittoria convincente al termine di una bella partita che rilancia la squadra mo-

denese verso i piani alti della classifica.

Classifica: Casalgrande punti 24, Faenza 22, Modena 18, Nonantola 15, Bologna 12, Rubiera 7, Ravarino 6, Ferrara 0.

PANTATHLON MODENA L'impresa di due modenesi Il giro del mondo in barca a vela

Il giro del mondo in barca a vela, un'avventura sportiva fatta di amicizia, coraggio, voglia di mettersi in gioco e solidarietà. L'impresa dei modenesi Vittorio Setti e Silvano Sighinolfi, partiti dal porto Mirabello di La Spezia nell'agosto 2013 e rientrati quasi due anni dopo, è stata raccontata al Puro di via Nuova Estense, in una serata organizzata dal Panathlon Club Modena e dal Lions Club Wiligermo Modena, le cui rispettive presidenti, Maria Carafoli e Vania Franceschelli, hanno in apertura salutato e ringraziato i tanti che hanno voluto essere presenti, vista anche la finalità benefica della serata, durante la quale sono stati rac-

colti fondi per il sostegno del Panathlon alle attività di Sen Martin, società modenese di wheelchair hockey (hockey in carrozzina), oltre che per diversi progetti di solidarietà.

A bordo di un Amel Super Maramu di 16 metri dal nome emblematico "Festina Lente" (in latino "Affrettati lentamente"), Setti e Sighinolfi, nel loro viaggio attraverso tre oceani, hanno partecipato, distinguendosi in special modo nelle partenze, a due regate prestigiose come l'Atlantic Rally for Cruisers (Arc) e la World Arc, accanto a equipaggi di tante nazionalità diverse, che hanno molto apprezzato la scorta consistente di prodotti come Parmi-



giano Reggiano e aceto balsamico presente nella cambusa dei due velisti modenesi. L'appuntamento targato Panathlon e Lions ha avuto una finalità doppiamente benefica: il ricavato della vendita del libro "Il giro del mondo a

vela a 68 anni", andrà infatti interamente a favore della popolazione di una delle tappe di Setti e Sighinolfi: Tanna, isola di Vanuatu colpita da un violentissimo ciclone poco tempo dopo il passaggio del Festina Lente.

HOCKEY IN LINE Oggi contro il Riccione Invicta Scomed, è decisiva

■ **MODENA.** E' l'incontro decisivo quello che gli Invicta Scomed Under 16 dovranno affrontare oggi a partire dalle ore 20 presso il Palaroller di Modena, nel campionato regionale. In questa occasione infatti i modenesi si giocheranno il secondo posto contro la formazione di Riccione.

Per gli Invicta Scomed la vittoria dell'incontro significherà entrare a far parte

delle otto finaliste delle varie regioni per la conquista del campionato italiano, in caso contrario dovranno affrontare gli spareggi dedicati alle terze classificate.

La formazione degli Invicta Scomed Under 16 (all. Sala): Del Villano, Mastria, Gennari, Giannatempo G., Morandi, Medicina, Marazzi, Mostaccio, Singh M, Singh T, Ballarin, Cavaliere, Neri.



UNDER 16 L'Invicta Scomed

VOLLEY GIOVANI I tornei dell'Anderlini Kinder+Sport Spring Cup Oggi il trofeo Bussinello



E' andata in archivio la prima giornata di gare della Kinder+Sport Spring Cup, la manifestazione di pallavolo giovanile che ha visto scendere in campo ieri le categorie Under 13 femminile e Under 14 maschile, sui campi di Modena, Corlo e Magreta. Le gare del torneo femminile proseguiranno domattina sui campi del Guarini oltre che a Formigine e San Michele, mentre il torneo maschile proseguirà a Modena con le palestre dell'Istituto Barozzi e della Pol. Modena Est.

Questa mattina inizierà anche la Kinder+Sport Spring Cup per le formazioni Under 12, grande novità di questa sesta edizione della manifestazione, che saranno di scena in ben sei palestre del Comune di Sassuolo.

Sempre questa mattina prenderà il via il Trofeo Internazionale Paolo Bussinello, appuntamento di altissimo livello agonistico riservato alle categorie Under 16 femminile e Under 17 maschile, che è giunto alla quindicesima edizione e che ospiterà ben nove formazioni straniere oltre che le migliori realtà del panorama giovanile nazionale, per confermarsi come manifestazione di pallavolo giovanile più importante d'Europa.

Il torneo, che vede al via dodici formazioni per categoria, si svilupperà

al Palanderlini e alle palestre Comunale e Parrocchiale di Corlo, per quanto riguarda le ragazze, mentre saranno come da tradizione i campi di Selmi e Corni ad ospitare i gironi maschili.

Nella serata di oggi vi sarà come di consueto il Party che servirà come momento di aggregazione, socializzazione e relax dopo le grandi sfide sui campi di gioco che avranno caratterizzato l'intera giornata, e che permetterà anche di ritrovare le energie in vista della giornata di domani. Proprio domani andranno in scena le gare decisive per conquistare l'accesso alle Ffinalissime in programma dalle ore 9 al Pala Paganelli di Sassuolo, alle quali seguirà la cerimonia di premiazioni.

E' inoltre possibile seguire l'andamento di tutti i tornei scaricando l'App Ufficiale della S. di P. Anderlini o direttamente sul sito della Scuola di Pallavolo, grazie all'aggiornamento in tempo reale dei risultati, e sui Social Network della S. di P. che pubblicheranno immagini dai vari campi di gioco.

Al termine di ogni giornata di gare sarà anche possibile rivivere tutte le emozioni dei match attraverso le foto che si potranno ammirare sul sito di FotoModena.it.



GUARDA

VOLLEY SUPERLEGA | gialloblù vincono 4-0 in amichevole



Dhl, buon test con Ravenna

DHL MODENA 4
CMC ROMAGNA 0

(25-17; 25-22; 25-22; 26-24)

DHL MODENA: Mossa de Rezende 4, Donadio, Casadei 6, Rossini (L), Sartoretto 4, NGapeth 7, Nikic 14, Bossi 9, Sens 3, Saatkamp 7, Vettori 18, Sighinolfi 4, Soli. All. Lorenzetti
CMC ROMAGNA: Mengozzi 1, Ricci 6, Cavanna, Della Lunga 6, Van Garderen 19, Polo 6, Koumentakis 1, Goi (L), Torres 17, Boswinkel 4, Bari (L), Perini. All. Kantor

MODENA. Nel pomeriggio di ieri si è svolta la replica dell'allenamento congiunto tra CMC e DHL, a una settimana dalla visita dei modenesi al Pala Costa. Otto giorni dopo il risultato non è cambiato, i padroni di casa si sono imposti al Pala Pannini con un netto 4-0 ma complessivamente è stato un buon test per i romagnoli. Modena era priva di Piano (operato, stagione finita per lui) e Petric, mentre sono regolarmente scesi in campo i recuperati Nikic e Vettori. La CMC ha potuto testare il rientrante Van Garderen (14 attacchi punto su 35 col 45%, 3 muri e 2 ace per lui), mentre a causa di un lieve affaticamento muscolare a partita in corso Cavanna ha lasciato spazio a Perini, che ha giocato una buona gara. Out Zappoli, operato ieri. 1° set. La CMC parte con Cavanna in regia, Torres opposto, Ricci e Mengozzi centrali, il recuperato Van Garderen e Della Lunga schiacciatori, con Bari e Goi liberi. La DHL risponde con Bruno palleggiatore, Vettori sulla sua diagonale, Saatkamp e Bossi in posto 3, Sens e Nikic in banda con Rossini libero. Pronti via e arriva subito un pesante break di Modena che grazie al buon turno al servizio di Bruno scappa 8-0, complice qualche errore gratuito dei romagnoli. Smaltito lo shock di un inizio così forte, la CMC riprende a giocare, non riuscendo però ad accorciare le distanze. A metà parziale Cavanna accusa una lieve contrattura al collo e gli subentra Perini, ma il



MODENA Dhl e Cmc ravenna posano assieme prima dell'amichevole

(Foto Foschi)



set è segnato e finisce 25-17 per i padroni di casa. 2° set. Kantor conferma Perini al posto di Cavanna, e inserisce Polo per Mengozzi. Il set inizia in equilibrio e procede punto a punto sostanzialmente fino al termine, la DHL trova un paio di break vincenti ancora dal turno in battuta del fuoriclasse Bruno e chiude il set 25-22. Ottima la prova dell'opposto Maurice Torres nel set: 10 su 12 con l'83% in attacco, mentre tra le fila di Modena buona la prestazione di Vettori, 5 su 6 per lui. 3° set. Parziale che sembra la replica di quello precedente, con gli stessi effettivi in campo per la CMC e Sighinolfi al posto di Saatkamp per la DHL. A fare la differenza è la battuta degli ospiti, trop-

po fallosa e poco ficcante, soprattutto negli scambi finali e decisivi del set. E' ancora Vettori il top scorer tra i modenesi, con 7 su 12 (58%). In leggero calo Torres, bene Van Garderen con 4 su 7 (57%) in attacco e un muro punto. 4° set. La DHL mescola le carte e manda in campo Casadei per Vettori, Sartoretto e NGapeth in posto 4, e Donadio per Rossini libero. La CMC risponde con Koumentakis per Della Lunga e, dopo alcuni scambi, entra anche Boswinkel per Torres. Il set è tirato e ancora una volta in sostanziale equilibrio, ma sono ancora i padroni di casa ad avere lo spunto vincente nel finale, grazie all'ace di Sartoretto che sigla il 26-24.



SPORT E COMBATTIMENTO A Sassuolo Italian Extreme "XI", un successo



SASSUOLO Emiliano Lanci e Lucrezia Ria

SASSUOLO. Si è disputata a Sassuolo presso il PalaPaganelli, l'undicesima edizione del gala degli sport da combattimento Italian Extreme. Di fronte ad un pubblico da quasi "sold out" si sono dati battaglia atleti provenienti da diverse parti della penisola confrontandosi nelle specialità della kick boxing, della muay Thai e delle MMA. La giornata è iniziata alle 18 con un pre-sera dedicato ai dilettanti. Ecco gli atleti modenesi in gara: Antonio De Sena vince sull'atleta di Verona Enrico Martinelli per TKO, Nabil Narmouch perde per finalizzazione contro Luca Taurino di Parma, scontro fratricida tra Ali Atmaca di Soliera e Lorenzo Levoni di Modena; match che Atmaca porta a casa per Mata Leao (strangolamento). I Gala professionistico è iniziato alle 21 nell'insegna della formula sport spettacolo con giochi di luce, maxi schermo e musiche d'entrata. Si apre con l'esibizione tutta al femminile fra l'atleta Diletta Caggiano di soli 16 e la forte atleta di Bologna Chiara Mastrolirito. Purtroppo buona prova dell'esordiente Elia Begheldo che perde per intervento medico contro il veronese Luca Martinelli dopo un match che stava vincendo. Sfortunato Antonio Carnavale che dopo un inizio esaltante incappa in una tecnica di finalizzazione e perde contro il forte atleta

Petru Biclea. Esaltante vittoria ai punti del forte atleta rumeno che si allena a Modena Nicolae Negrea contro il quotato Cezar Rotaru. Perde ai punti in un match molto combattuto il Sassolese Antonio Copeta contro l'atleta romano Marco Manetti. Da menzionare l'egregia prova dell'atleta che si allena a Soliera Daniel Frunza che è costretto ad arrendersi dopo un'autentica battaglia contro l'esperto atleta Simone "Tex" Tessari. Esaltante e fulminea vittoria di Lucrezia Ria (Shoot Team Modena), campionessa Mondiale dilettanti IMMAF in carica, che chiude la pratica Nadia Bertini in pochi minuti. Una grande vittoria che rilancia Lucrezia nel golgota degli sport da combattimento italiani. Nel clou grande prestazione del pluri campione Roberto Bascieri contro il forte atleta fiorentino Michele Carlucci. Grande match dagli alti contenuti tecnici ed agonistici che segna il ritiro dalle competizioni di un atleta che ha scritto un grande capitolo nella storia di queste discipline. Grande soddisfazione della società organizzatrice Shoot Team Modena che nelle figure di Paolo Salati, Killian Tartarini ed Emiliano Lanci realizzano quest'undicesima edizione di un evento ormai definito un classico di questi sport.

UISP Qualificazione alle Paralimpiadi Happy Kayak E Juliet Kaine: un sogno chiamato Rio

MODENA. Un progetto di sostegno alle disabilità unico nel suo genere, una potenziale campionessa che ha attraversato un continente per cercare il riscatto, due enti che insieme stanno provando a realizzare il sogno di alcuni disabili e in modo particolare di Juliet. Tutto questo è il progetto "Happy Kayak" messo in piedi da Canottieri Mutina col sostegno finanziario di Cooperativa Sociale Gulliver e organizzativo di Uisp Modena e che ha in Juliet Kaine, pluri-campionessa italiana di paracanoa, la sua punta di diamante. «Abbiamo deciso di diventare main sponsor del settore paracanoa della Canottieri

Mutina asd perché abbiamo la consapevolezza del valore sociale dello sport, soprattutto quando promuove progetti di questo genere - racconta Massimo Ascarì, presidente di Gulliver - Gli atleti ai quali si rivolge "Happy Kayak" sono infatti le persone delle quali Gulliver si prende cura ogni giorno. Il nostro fine è quello di sostenere le attività del settore paracanoa della Canottieri Mutina indipendentemente dai risultati sportivi, per dare un'opportunità a tutti di praticare sport. Convidiamo con la società i valori del progetto che, attraverso attività multidisciplinari, promuove comportamenti solidali, il rispetto per "l'altro" e per se stes-



si, l'adozione di sane abitudini alimentari e di vita, il rispetto per l'ambiente». «Uisp da sempre promuove anche lo sport paralimpico - fa eco Giorgio Baroni, presidente Uisp Modena - e per questo fin da subito si è impegnata per far sì che Juliet potesse ottenere la cittadinanza italiana, gareggiando per un posto alle O-

limpiadi di Rio. Parimenti, siamo orgogliosi di quanto sta costruendo la Canottieri Mutina, una società alla quale siamo storicamente legati». Assieme a Gulliver e Uisp anche Bper Banca, che col suo programma di carte personalizzate "We love sport" devolve una quota a favore di Juliet Kaine.

MOTORI Gb Motors subito protagonista Rally Il Ciocco, buona la prima



Festeggia il team modenese Gb Motors: al rientro dalla trasferta toscana, dove in Garfagnana si è svolto il primo appuntamento del CIR 2016, con un ottimo 7° piazzamento assoluto al debutto italiano della loro Ford Fiesta R5 Evo portata egregiamente in gara dall'equipaggio Rusce - Farnocchia. Superata velocemente l'empasse di venerdì sera, Antonio Rusce e Sauro Farnocchia hanno dimostrato durante tutto il fine settimana tenacia e velo-

cità, costruendo la loro gara in un crescendo di prestazioni, fino a staccare con la performante Fiesta R5 il quinto tempo assoluto sull'ultima PS di domenica. Soddisfazione quindi per la buona performance, come del resto per le prestazioni e l'efficacia dimostrata dalla debuttante Fiesta R5 Evo targata Gb Motors. Il prossimo appuntamento tra circa tre settimane in Liguria, sulle veloci strade del Rally di Sanremo.

GOLF A Colombaro l'ottava edizione Memorial Solmi, ecco i vincitori

COLOMBARO. Si è svolta domenica l'ottava edizione del Memorial Solmi. Ecco la classifica. Prima categoria: 1° Lordo Matteo Cristoni, 1° netto Massimo Manicardi, 2° netto Claudio Cavicchioli. Seconda categoria: 1° netto Michael Ragazzi, 2° netto Chiara Serafini. Terza categoria: 1° netto Fausto Stefani, 2° netto Orianna Filanci. Premi speciali: 1° Ladies Maria Ludovica Pezzuoli, 1° Seniores Nedo Brogi.



COLOMBARO I vincitori del memorial Solmi





VOLLEY CSI Tempo di finali per i campionati di pallavolo targati Csi Modena

Giovanili: ecco tutti i campioni provinciali

Trionfano Castelnuevo, Vg Modena, Artiglio, Anderlini e Sanmichelese

MODENA. Tempo di finali per i campionati di pallavolo targati Csi che stanno assegnando i titoli provinciali. Nell'under 19 maschile trionfo del Castelnuevo che nella finalissima è andato ad espugnare il campo della Fb Pallavolo Soliera col punteggio di 3-1: 25-23 25-16 22-25 25-18 i parziali. Nella finalina per il terzo e quarto posto netta affermazione dell'Artiglio che ha vinto sulla Pgs Fides per 3-0 (25-19 25-13 26-24).

Il girone finale con scontri diretti ha invece assegnato lo scudetto alla Pallavolo VG Modena nella categoria Allievi under 15. Due nette affermazioni in altrettante partite per la squadra modenese che ha superato per 2-0 sia la Fb Pallavolo Soliera (25-12 25-15), sia la Pgs Fides (25-13 25-18). Al secondo posto si è classificata la Pgs Fides che ha vinto lo scontro diretto contro Soliera per 2-0: 25-8 25-21 i parziali.

Nelle finali provinciali Junior maschile, invece, grande risultato per l'Artiglio che è riuscito ad imporsi nel girone finale vincendo tutti gli scontri diretti: prima 2-1 contro la Maritain (21-25 25-19 26-24), al termine della partita che è stata la vera finalissima del torneo, poi 2-0 contro la Pgs Fides (26-24 25-19). Nella partita che alla fine ha deciso il secondo e terzo posto ha avuto la meglio la Maritain, vittoriosa 2-0 sulla Pgs Fides con parziali di 25-18 e 25-16.

L'Anderlini Unicom Blu ha invece vinto 2-0 la finalissima del torneo ragazze Under 13 contro la Mondial: 25-16 25-17 il risultato finale che ha incoronato la formazione modenese, capace di vincere in semifinale 2-0 (25-17 25-21) contro la Pgs Smile. Nell'altra semifinale, invece, la Mondial Argento aveva vinto con la Scuola di Pallavolo Serramazzone sempre per 2-0 (25-17 25-21).

Scudetto anche per le Tigri della Sanmichelese che hanno vinto la finale provinciale Giovanissimi under 10 battendo nel match decisivo il Corlo Minions per 2-0 (25-14 25-19). Corlo, quindi al secondo posto e terza a pari merito le semifinaliste Magreta Volley e Fb Pallavolo Soliera, eliminate rispettivamente da Corlo (25-22 25-27 18-25) e Sanmichelese (25-15 25-22).



MODENA Michelese Tigri prima classificata, a destra il Castelnuevo primo classificato



MODENA Artiglio primo classificato Juniores, Name: Pall-MO. VG Modena prima classificata



MODENA Maritain 2ª class Juniores, Pgs Fides 2ª class-MO. Allievi U15



MODENA Mondial Argento seconda classificata, Fb Soliera seconda classificata





RUGBY GIOVANI I due giocatori del Giacobazzi Modena Under 18

Nocera e Butturini convocati nella Nazionale Under 17

Due modenesi tra i convocati azzurri Under 17 al 2016 Conwy International Rugby Festival. Matteo Nocera e Marco Butturini, entrambe classe 1999 del Giacobazzi Modena Rugby Under 18, faranno parte della trasferta in Galles della Nazionale Italiana Under 17 guidata dal ct Paolo Grassi.

L'esperienza azzurra dei due giocatori del Giacobazzi Modena Under 18, che si allenano con l'Accademia Federale, comincerà mercoledì 30 marzo con il raduno presso il Camplus Living Bononia di Bologna, e si concluderà domenica 10 aprile.

CAMPIONATI. Arriva a Parma la seconda vittoria consecutiva per il Modena Rugby 1965 Under 16 Elite, che dopo i Lyons Piacenza trova il bis col Parma Junior, superato con il punteggio finale di 22-0. Per i ragazzi di Fredi e Gibellini si tratta del quarto successo in campionato, il secondo nel girone di ritorno.

L'intenso fine settimana dell'Under 14 si è chiuso con un 9° posto al SuperChallenge di Treviso e un 4° al Festival delle Province, organizzato all'impianto di Collegarola. Nella tappa del SuperChallenge, i ragazzi di Ferraguti e Venturelli hanno vinto due gare su tre nel girone preliminare (10-5 su Cus Roma e 14-0 su Bassano), in semifinale hanno avuto la meglio per 5-0 sul Cus Torino e nella finale per il 9° posto vittoria per 7-0 su Brescia. Nel Festival delle Province, l'area Modena-Reggio ha vinto con l'area Emilia Under 13 e perso con Piacenza, mentre nell'atto finale è arrivato il ko con Parma.

Il secondo posto dell'Under 12 e il quarto dell'Under 10 sono i migliori piazzamenti del Modena Rugby 1965 nel 6° Torneo Città del Tricolore di Reggio Emilia, organizzato dal Reggio Rugby e riservato alle categorie minirugby. L'Under 12 ha perso soltanto in finale con i pari età della Benetton per 1-0, mentre l'Under 10 ha ceduto 5-2 nella finale per il 3°/4° posto con Cus Milano. Decimo posto finale per i ragazzi dell'Under 8.

Under 16 (girone Elite), Risultati 14a giornata: Perugia-Prato Sesto 6-24 (0-5), Parma Junior-Modena Rugby 1965 0-22 (0-5), Lyons Piacenza-Firenze 14-8 (4-1), Colorno-Granducato 13-45 (0-5), Reggio-Amatori Parma 11-10 (4-1).

Classifica: Granducato 68, Prato Sesto 61, Reggio 49, Perugia 40, Amatori Parma 38, Parma Junior 26, Modena Rugby 1965 25, Firenze 20, Colorno 14, Lyons Piacenza 6.



AZZURRI Nocera e, nella foto a destra, Butturini



PODISMO

Che festa per la Podistica Cittanova Un'annata con numeri da record

CASTELNUOVO. Presso la Taverna Napoleone a Castelnuovo, si è tenuta la tradizionale pranzo sociale della Podistica Cittanova.

Questi i numeri della Podistica Cittanova: 145 le gare in cui la tenda del gruppo è stata presente, per un totale di 16.770 pettorali distribuiti alle camminate non competitive della provincia. Ben 105 le volte in cui Cittanova ha conquistato il primo posto nelle classifiche dei gruppi podistici più numerosi, cui si aggiungono i 28 secondi posti. Ancora, l'affermazione al Giro di Carpi CSI, nel trentennale del Trofeo Berlinguer e nel Circuito modenese delle Camminate di Quartiere. Premi speciali per i coniugi ultramaratoneti Giorgio Sa-

racini e Cristina Terenziani, Nunzio Pellicelli ed Assunta Fava. Riconoscimenti anche ai due maratoneti più assidui del 2015: Werther Torricelli, spesso in gara con la figlia Silvia, come nello scorso Passatore, anche se per il 2016 l'obiettivo sarà la 100 di Asolo. In campo femminile, premiata invece la maratoneta Gabriella Casalongrandi. Applausi anche per Roberta Mantovi ed Ivan Masetti, primi atleti di Cittanova nel Gran Prix 2015. Il premio speciale non poteva che spettare infine ai sempre presenti, il presidente Giuseppe Valentini ed il vice Giuliano Guidetti, che hanno tagliato la torta insieme a Bruna Rigon, Mauro Malavasi e Franco Marchi, colonne del gruppo podistico di Cittanova.



CASTELNUOVO Il presidente del Gruppo Podistico Cittanova, Giuseppe Valentini



(Italo Spina)



www.modenacorre.it foto di italo spina



www.modenacorre.it foto di italo spina



www.modenacorre.it foto di italo spina



www.modenacorre.it foto di italo spina



www.modenacorre.it foto di italo spina



www.modenacorre.it foto di italo spina

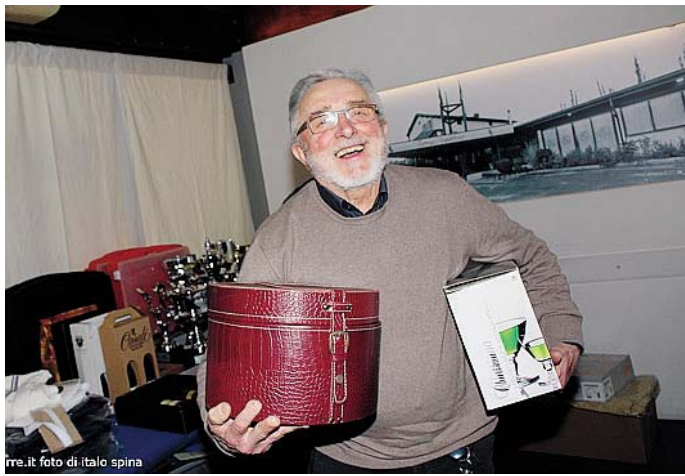

www.modenacorre.it foto di italo spina



www.modenacorre.it foto di italo spina



www.modenacorre.it foto di italo spina



www.modenacorre.it foto di italo spina



www.modenacorre.it foto di italo spina



www.modenacorre.it foto di italo spina



via Emilia Est, 963 Modena

PROPOSTE Da domani a lunedì ingresso gratuito ai Musei civici, Galleria civica e Museo della figurina

Una Pasqua tra arte e storia con i musei aperti: dalle opere polacche al Duomo a luce di candela

MODENA

Un incontro con lo «spirito bisquadro» di Alessandro Tassoni e la scoperta delle metope del Duomo attraverso le foto a lume di candela di Nino Migliori; un viaggio nell'arte polacca contemporanea o nella storia delle relazioni tra Modena e Tirana oppure, ancora, un'immersione nel fantastico mondo dei robot attraverso le figurine. Sono solo alcune delle proposte per trascorrere il weekend di Pasqua a Modena tra arte, storia e cultura visitando mostre e musei.

Da domani a lunedì infatti, saranno aperti (come sempre gratuitamente) i Musei civici di Palazzo dei Musei, la Galleria civica e il Museo della figurina a Palazzo Santa Margherita e la Palazzina dei Giardini ducali. Aperti anche la Galleria estense, il Mef, Museo Enzo Ferrari, con la mostra «Red carpet», e il Foro Boario Fondazione fotografia con le personali dei fotografi Daido Moriyama, Santu Mofokeng e Alessio Zemoz.

A Palazzo dei Musei, in largo Sant'Agostino, la Galleria estense, è aperta regolarmente domani dalle 8.30 alle 19. Domenica e lunedì l'apertura è dalle 14 alle 19 (ingresso 4 euro) e alle 17 è possibile partecipare a una visita guidata condotta da Nunzia Lanzetta, con un costo ulteriore di 2 euro rispetto al biglietto e prenotazione obbligatoria.

Al Museo civico d'arte (aperto per tutto il weekend dalle 10 alle 13 e dalle 16 alle 19 a ingresso gratuito) proseguono le mostre «Alessandro Tassoni. Spirito bisquadro» e «Modena-Tirana. Andata e ritorno».

L'esposizione dedicata ad Alessandro Tassoni, prorogata fino al 17 aprile, approfondisce la personalità e l'opera dello scrittore modenese che con la sua celebre «Scechia rapita», pubblicata nel 1622, inventò il genere eroicomico. Tassoni fu



A destra una immagine della mostra «La memoria finalmente. Arte polacca 1989-2016». A sinistra Nino Migliori con «Lumen». Sotto «Modena-Tirana. Andata e ritorno»

però anche autore di testi polemici e originali che riflettono non solo il suo spirito bizzarro ma anche la controversa carriera politico-diplomatica. E la mostra lo ritrae a tutto tondo, mettendo in scena il contesto che lo ha visto operare come poeta, diplomatico e cortigiano al servizio dei Colonna, dei Savoia, dei Ludovisi e di Francesco I.

«Modena-Tirana. Andata e ritorno» presenta immagini, documenti e testimonianze che sono il racconto tangibile delle relazioni tra la regione, e Modena in particolare, e l'Albania, dalla fine dell'800 a oggi. Fulcro del percorso è un suggestivo cortometraggio realizzato da Adrian Paci insieme a Roland Sejko che restituisce i sentimenti e le

emozioni dei tanti italiani che rimasero isolati in Albania dopo la fine della seconda Guerra mondiale. A Palazzo Santa Margherita, in corso Canalgrande 103, per tutto il weekend si possono visitare, con orario continuato dalle 10.30 alle 19 e a ingresso gratuito, le mostre «Lumen. Leoni e metope del Duomo di Modena», con le fotografie di



Nino Migliori alla Galleria civica, e «80-90. L'invasione dei robot» al Museo della figurina.

«Lumen» è il risultato affascinante dell'ultimo progetto di ricerca sulla visione condotto da Nino Migliori che, utilizzando come unica fonte luminosa la luce di una candela, ha fotografato in bianco e nero le sculture romane del Duomo di Modena, in particolare i leoni stilofori del transetto e le otto metope attribuite al cosiddetto «Maestro delle metope».

Protagonisti della mostra «L'invasione dei robot» sono gli eroici giapponesi Gundam, Daltanious, Danguard, Goldrake ma anche Twiki, l'amico fidato del Buck Rogers televisivo. Non mancano nemmeno Numero 5, protagonista di «Corto circuito». Insieme a loro, a illustrare i favolosi anni '80 e '90, anche le figurine dei cartoni animati, da Sailor Moon ai Simpson, gli album dedicati alle star della musica come Madonna e i Police, ai film e ai telefilm e infine allo sport con gli Europei, i Mondiali e la Formula 1.

Alla Palazzina dei giardini ducali, con orario continuato dalle 10.30 alle 19.30 e ingresso gratuito, prosegue la mostra «La memoria finalmente. Arte in Polonia: 1989-2016», un percorso espositivo che attraverso

fotografie, pittura, collage, sculture, disegni, installazioni e video di quindici autori racconta il delicato passaggio vissuto dal Paese, rivelando un tratto deciso e autonomo, piena espressione della Polonia post-socialista di oggi.

Al Foro Boario Fondazione fotografia, in via Bono da Nonantola, aperto domani e domenica dalle 11 alle 19 e lunedì dalle 15 alle 19 (ingresso 5 euro), si possono visitare le tre personali di Daido Moriyama, Santu Mofokeng e Alessio Zemoz. «A silent solitude» del sud africano Santu Mofokeng, vincitore del Premio internazionale per la fotografia 2016, documenta la realtà del suo paese dai tempi dell'apartheid a oggi. «Daido Moriyama in Color», con 130 immagini a colori, illustra alcuni recenti sviluppi della ricerca fotografica del maestro giapponese della street photography. «Lo vâco-Il vuoto», è infine il progetto di Alessio Zemoz, vincitore del Premio fotografia italiana under 40, dedicato al paesaggio abbandonato della Valle d'Aosta.

Al Mef Museo Enzo Ferrari è aperta per tutto il weekend dalle 9.30 alle 18 (ingresso 15 euro) la mostra «Red carpet» dedicata al mondo del cinema e della tv e alle Ferrari che ne sono state protagoniste.



FORMIGINE

Per tutti gli appassionati di fotografia, grafica artistica e scultura in bronzo, al Club La Meridiana di via Fiori 23 a Casinalbo di Formigine inaugura la mostra "Foto-Grafica-Design". Curata da Barbara Ghisi, inaugurerà domani alle 18 e resterà in visione al pubblico ad ingresso libero fino al 14 aprile.

Tra i modenesi in esposizione **Anastasia Angusti** classe 1987, in arte "Spazi Angusti", semiologa e fotografa per passione. All'età di 18 anni compra la sua prima Reflex analogica usata, ma è con il passaggio al digitale che inizia a utilizzare la fotografia come mezzo di espressione emotivo e personale. Le sue immagini catturano donne solitarie e parti di corpi significanti, dal sapore delicato, intimo, quasi onirico.

Modenese anche **Filippo Guicciardi**, classe 1985. Da anni si dedica alla propria ricerca artistica, iniziata con la fotografia per poi arrivare alla pittura. Le fotografie proposte in questa esposizione richiamano un lavoro antecedente rispetto alle attuali ricerche artistiche volte ad un'interrogazione socio-economica. Questa selezione fotografica intitolata "Trasfigurazioni urbane" coglie visioni di edifici e persone agli occhi della città stessa. Lo scopo è la ricerca di nuove forme che la città crea attraverso tutto ciò che produce una trasformazione dell'immagine rispetto a come siamo abituati a guardare.

Gianni Guerzoni è nato a Carpi ed è Quality manager della Manitou Italia (unità produttiva italiana della multinazionale francese Manitou Group). E' Maestro del Lavoro dal 2015, decorato con stella al merito, e ha realizzato opere Premio per la stessa Federazione. Collabora con le attività di promozione della cultura del lavoro nelle scuole modenesi. Seguendo un corso con Anna Ferrarini si è specializzato nella xilografia ed è cofondatore del gruppo "Imprimendo" di Carpi che promuove tale tecnica di incisione. Realizza stampe xilografiche incidendo moduli di plexiglas, legno, linoleum e abs.

I coniugi **Mauro Macchi** e **Carla Parisini** residenti a Modena da qualche tempo, sono originari di Bologna. Negli anni '80 nasce la loro passione per la fotografia frequentando il circolo fotografico Dozza. Dall'analogico al digitale il passo è breve anche se il fascino della camera oscura rimane loro nel cuore. Panorami e paesaggi sono il soggetto preferito: Carla con le elaborazioni computerizzate per dare un tono pittorico, Mauro con l'infrarosso che crea atmosfere suggestive e oniriche. Carla Parisini è stata insignita del titolo di BFI "benemerita



TRA LE OPERE ESPOSTE "Gondole" foto artistica di Carla Parisini, fotografia di Anastasia Angusti, xilografia di Gianni Guerzoni, "Figura" tecnica mista a grafica di Giorgio Soave, scultura in bronzo di Bruna Grigoletti, "La voce urbana" fotografia di Filippo Guicciardi, "Falconiere della Mongolia" grafite di Daniele Lugli e fotografia infrarossa di Mauro Macchi

ESPOSIZIONE Domani alle 18 al Club di Formigine inaugura la nuova collettiva curata da Barbara Ghisi

La Meridiana ospita «Foto-Grafica-Design»

Otto gli artisti e fotografi protagonisti. Mostra aperta fino al 14 aprile



to della fotografia italiana" dalla FIAF "Fondazione Italiana Arti Fotografiche" per la collaborazione al quarantennale del circolo Dozza, con mostre di autori di caratura quali Koudelka, Berengo Gardin, Scianna e altri ancora.

Da Reggio Emilia giunge **Daniele Lugli** nato a Montecchio Emilia nel 1974. Dopo gli studi in arti grafiche all'Istituto statale d'arte Paolo Toschi di Parma si è specializzato nel ritratto utilizzando la grafite e dedicandosi allo studio dell'anatomia come strumento antropologico. L'utilizzo della grafite gli permette un'attenzione al dettaglio senza

perdersi nell'esecuzione fotografica imitativa e gli consente di mettere a fuoco l'aspetto emozionale.



Giorgio Soave architetto e pittore è nato a San Giovanni Lupatoto, si è laureato a Venezia nel 1977 e vive e lavora a Verona. E' un pittore di geometrie cromatiche che guarda alla lezione coloristica di Gauguin e Mirò per dipingere i paesaggi dell'anima. Un'astrazione lirica nel panorama dell'arte contemporanea. Ha esposto alla galleria Kass di Innsbruck nel 2009, alla Galleria Battaglia di Milano nel 2011 e ha partecipato ad Art Innsbruck dal 2010 al 2012.

Veronese anche **Bruna Grigoletti** che come Giorgio Soave è un'artista della SBAV "Società delle Belle

Arti di Verona" ed è docente in una scuola d'arte della città da quasi trent'anni. I suoi bronzi hanno la freschezza dei bozzetti dei grandi artisti. I temi trattati sono espressi con dolcissima armonia. Recentemente l'artista, che è anche pittrice, nella sua naturale evoluzione di ricerca creativa, si sta cimentando con forme di astrattismo innovativo, dove la sintesi è portata alla purezza del lirismo.

Otto artisti per questa collettiva, curata da Barbara Ghisi, che inaugurerà domani alle 18 e rimarrà aperta tutti i giorni dalle 10 alle 19 fino al 14 aprile.

CINEMA MODENA E PROVINCIA



Modena		
ASTRA MULTISALA		059-216110
BROOKLYN	fer.21 sab.18,10-20,20-22,30 fest.17,10-19,20-21,30	
AVE CESARE!	fer.21 sab.18,30-20,30-22,30 fest.17,30-19,30-21,30	
PERFETTI SCONOSCIUTI	fer.21 sab.20,30-22,30 fest.17,30-19,30	
SUFRAGETTE	sab.18,30 fest.21,30	
FILMSTUDIO 7B		059-236291
IL CONDOMINIO DEI CUORI INFRANTI	fer.21 sab.19-21 fest.18,30-20,30	
RAFFAELLO MULTISALA		059-357502
BATMAN VS SUPERMAN: DAWN OF JUSTICE	fer.17,30-21,30 sab.16,50-19,40-22,30 fest.15,50-18,40-21,30	
KUNG FU PANDA 3	fer.17,30-20,30 sab.16,30-18,30-20,30 fest.15,50-17,40-19,30	
TRUTH (IL PREZZO DELLA VERITÀ)	fer.17,50-20,10-22,30 fest.16,50-19,10-21,30	
IL MIO GROSSO GRASSO MATRIMONIO GRECO 2	fer.18-20,30-22,30 sab.16,30-18,30-20,30-22,30 fest.17,30-19,30-21,30	
UN PAESE QUASI PERFETTO	ore 18-20,30-22,30 sab.16,30-18,30-20,30-22,30 fest.17,30-19,30-21,30	
UN MOMENTO DI FOLLIA	fer.18,10-20,20-22,30 sab.16-18,10-20,20-22,30 fest.17,10-19,20-21,30	
IL CASO SPOTLIGHT	fer.22,30 fest.21,30	
SALA TRUFFAUT		059-239222
PTIT QUINQUIN - v.a. sott. ita	ore 21,15	
VICTORIA CINEMA		059-454622
KUNG FU PANDA 3	fer.17,20-18,20-30 sab.15,20-16,17-20-18,20-30	
BATMAN VS SUPERMAN: DAWN OF JUSTICE	fer.17,30-20,30-22,30 sab.15-17,30-20,30-22,30 sab. ult.0,40	
BATMAN VS SUPERMAN: DAWN OF JUSTICE (3D)	ore 17,45	
THE DIVERGENT SERIES (ALLEGIANTE)	fer.17,45-20,20-22,45 sab. fest.15,15-17,45-20,20-22,45 (no mart.)	
UN MOMENTO DI FOLLIA	fer.17,45-20,20-22,45 sab. fest.15,30-17,45-20,20-22,45 sab. ult.0,50	
HEIDI	fer.17,45-20,30 sab. fest.15,40-17,45-20,30	
IL MIO GROSSO GRASSO MATRIMONIO GRECO 2	fer.18-20,30-22,40 sab. fest.15,35-18-20,30-22,40 sab. ult.0,50	
UN PAESE QUASI PERFETTO	fer.18-20,45-22,45 sab. fest.15,40-18,45-20,45-22,45 sab. ult.0,45	
ZOOTROPOLIS	ore 18 sab. fest.15,20-18 (no mart.)	
AVE CESARE!	ore 20,30-22,45 lun.22,45 (no mart.)	
PERFETTI SCONOSCIUTI	ore 20,35-22,40 dom.22,40 (no mart.)	
VITA CUORE BATTITO	fer.20,50 sab. fest.16,50-20,50 sab. ult.0,50	
IL CASO SPOTLIGHT	ore 22,35 mart.17,50-21 in v.a.	
ATTACCO AL POTERE 2	ore 22,45	
FOREVER YOUNG	sab. fest.15	
INSIDE OUT	mart.18-21	
RACE - anteprima gratuita	mart.20,30	
Bomporto		
COMUNALE		
Riposo		059-303696
Carpi		
ARISTON (S. Marino)		059-680546
Riposo		
CORSO		059-689167
UN PAESE QUASI PERFETTO	ore 21 sab.20,30-22,30 fest.16,30-18,30-20,30-22,30	
EDEN		059-650571
IL MIO GROSSO GRASSO MATRIMONIO GRECO 2	ore 21 sab.20,30-22,30 fest.16,30-18,30-20,30-22,30	
SPACE CITY MULTISALA		059-632657
KUNG FU PANDA 3	fer.20 sab.18-20 fest.16,30-18,30	
LAND OF MINE (SOTTO LA SABBIA)	ore 20,30-22,30 sab.22,30	
BATMAN VS SUPERMAN: DAWN OF JUSTICE (3D)	fer.21 sab.18-21 fest.16-18-21	
BATMAN VS SUPERMAN: DAWN OF JUSTICE (3D)	ore 22	
HEIDI	sab.18-20 fest.16-19	
Castelfranco Emilia		
NUOVO MULTISALA		
BROOKLYN	ore 21 sab.18,30-20,30-22,30 fest.15-17-19-21	
AVE CESARE!	ore 21 sab.20,30-22,30 fest.19-21	
KUNG FU PANDA 3	sab.16,30-18,30 fest.15-17	
Castelnuovo Rangone		
ARISTON		339-6928717
Riposo		
Fiorano		
ASTORIA		0536-404371
Riposo		
Fontanaluccia		
LUX		0536-968264
Riposo		
Maranello		
FERRARI		0536-943010
IL MIO GROSSO GRASSO MATRIMONIO GRECO 2	ore 20,30-22,30 dom.16,30-18,30-20,30-22,30 lun.16,30-18,30-20,30	
Medolla		
AUDITORIUM COMUNALE		
Riposo		0535-52464
Pavullo		
WALTER MAC MAZZIERI		0536-304034
RISORTO	ore 21	
KUNG FU PANDA 3	sab. fest.17-19	
S. Felice sul Panaro		
AUDITORIUM		
Riposo		0535-86311
Savignano sul Panaro		
BRISTOL		059-766512
KUNG FU PANDA 3	fer.20,30 sab.18,15-20,30 dom.14,30-16,30 18,30-20,30-22,30 (no mart.)	
IL MIO GROSSO GRASSO MATRIMONIO GRECO 2	fer.20,30-22,30 sab.18,15-20,30-22,30 fest.14,30-16,30-18,30-20,30-22,30	
BATMAN VS SUPERMAN: DAWN OF JUSTICE	fer.21 sab.18-21 fest.15-18-21	
LA ISLA MINIMA	mart.21	
Soliera		
ITALIA		
Riposo		059-859665
Zocca		
ANTICA FILMERIA ROMA		059-986705
Riposo		

Nei teatri di MODENA

TEATRO COMUNALE LUCIANO PAVAROTTI - Via del Teatro 8

"I Concerti Aperitivo del Vecchi Tonelli II"

30 marzo alle ore 19,00

Trio Ebano

Clarinetto: Cosimo Linoci

Violoncello: Alessio Tedeschi

Pianoforte: Chiara Di Muzio

Musiche: A. Zemlinsky e L. Van Beethoven

Costo: ingresso libero

Descrizione: Il Trio Ebano nasce a gennaio 2010 da una passione comune per lo studio e l'approfon-

dimento del repertorio cameristico. Il trio si presenta al pubblico nella splendida cornice del teatro Rossini di Lugo di Romagna a marzo 2010 riscuotendo un grande successo di pubblico e di critica. Si perfeziona sotto la guida del M° Polidori e partecipa al concorso "Riviera Etrusca" di Piombino, vincendo il terzo premio. Sempre dal 2010 si perfeziona sotto la guida del Trio di Parma.

Info e biglietti: tel. 059 2033010 www.teatrocomunalemodena.it



TEATRO CITTADELLA - Piazza Cittadella 11



"Pensaci, Giacomino!"

Commedia di Luigi Pirandello

2 aprile alle ore 21,15

3 aprile alle ore 16,00

Adattamento, elaborazione, regia e luci: Andrea Ferrari

Con: Luca Santacroce, Stefania Natali, Romana Savigni, Albina Romano, Marcella Giovannini, Paola Sergi, Mario Saverio De Candia, Carola Gogioso, Maria Grazia Ippocana, Natalina Battipaglia e Giovanna Putzolu

Descrizione: Opera redatta nel 1917

e ispirata all'omonima novella pubblicata sul Corriere della Sera nel 1910. Prima della versione italiana, Pirandello ne scrisse una in lingua siciliana. Ci fu poi una versione cinematografica nel 1936. Protagonista è un vecchio insegnante di liceo: il Professor Toti, oramai incapace di tenere l'ordine e la disciplina in classe, profondamente amareggiato nei confronti dell'intera società, e in conflitto con tutti.

Info e biglietti: tel. 377/1631665

TEATRO STORCHI - Largo Garibaldi 5

"Al cavallino bianco"

9 aprile alle ore 20,00

10 aprile alle ore 15,30

Adatt. e regia: Corrado Abbati

Operetta di: H. Müller e E. Charell

Descrizione: Ancora oggi Al Cavallino Bianco è uno degli spettacoli più rappresentati nei teatri di tutta Europa per il suo sapiente mix di commedia dalla schietta comicità unita a una musica fresca e gioiosa. Un allestimento "senza tempo", dove gli elementi della tradizione vengono

riuniti con una chiave nuova e forse sorprendente. Uno spettacolo pieno di quadri di elegante spettacolarità e colpi di scena che portano all'immancabile lieto fine, in cui sono coinvolti tutti i simpatici personaggi in vacanza all'Hotel Al Cavallino Bianco. Uno spettacolo coinvolgente con le sue ondate di ilarità, ritmi sincopati e quel piacevole benessere legato a una felicità contagiosa.

Info e biglietti: tel. 059/2136021 info@emiliaromagnateatro.com



TEATRO DELLE PASSIONI - Viale Carlo Sigonio 382



"Santa Estasi"

Atridi: otto ritratti di famiglia

Dal 19 aprile al 12 giugno

Corso di Alta Formazione

Progetto e regia: Antonio Latella

Drammaturghi al progetto: Federi-

co Bellini e Linda Dalisi

Costumi: Graziella Pepe

Musiche: Franco Visioli

Coreografie: Francesco Manetti

Progetto video: Lucio Fiorentino

Descrizione: Siamo partiti da una grande domanda "che vuol dire tra-

gedia?" e oggi ci poniamo la stessa domanda. Questi otto ritratti sono l'esito finale di un lavoro di cinque mesi fatto con gli allievi del Corso di Alta Formazione di Emilia Romagna Teatro Fondazione. Un percorso che ha messo in relazione i giovani attori e drammaturghi con diverse discipline necessarie ad affinare, stimolare e rendere esplicita la propria arte autoriale.

Info e biglietti: tel. 059/2136021 www.emiliaromagnateatro.com

TV Nazionali

Rai Uno



Rito della Via Crucis
Presieduto da Papa Francesco

- 06:00 IL CAFFÈ DI RAIUNO
- 06:30 TG 1
- 06:43 CCISS VIAGGIARE INFORMATI
- 06:45 UNOMATTINA
- 06:49 CHE TEMPO FA
- 06:50 UNOMATTINA
- 06:55 PARLAMENTO TELEGIORNALE
- 07:00 TG 1
- 07:10 UNOMATTINA
- 08:00 TG 1
- 08:25 CHE TEMPO FA
- 08:27 UNOMATTINA
- 09:00 TG 1
- 09:05 UNOMATTINA
- 09:55 TG 1
- 10:00 STORIE VERE
- 11:05 RAI PLAYER
- 11:10 A CONTI FATTI - LA PAROLA A VOI
- 12:00 LA PROVA DEL CUOCO
- 13:30 TELEGIORNALE
- 14:00 TG1 ECONOMIA
- 14:05 A SUA IMMAGINE SPECIALE VENERDÌ SANTO
- 15:00 TORTO O RAGIONE? IL VERDETTO FINALE
- 16:30 TG 1
- 16:40 LA VITA IN DIRETTA
- 18:45 L'EREDITÀ
- 20:00 TELEGIORNALE
- 20:30 LA NOTTE DEGLI ULTIMI
- 21:10 RITO DELLA VIA CRUCIS PRESIEDUTO DA PAPA FRANCESCO
- 22:30 IL GIUBILEO DI FRANCESCO - SPECIALE VENERDÌ SANTO
- 23:10 CONCERTO DI PASQUA
- 00:10 TG 1 NOTTE
- 00:40 CHE TEMPO CHE FA
- 00:45 MILLEEUNLIBRO

Rai Due



Genitori in trappola
Con Lindsay Lohan e Dennis Quaid

- 06:00 DETTO FATTO
- 07:10 IL TOCCO DI UN ANGELO
- 07:55 UN CICLONE IN CONVENTO
- 09:25 PLAYER
- 09:30 TG2 INSIEME
- 10:30 CRONACHE ANIMALI
- 11:00 I FATTI VOSTRI
- 13:00 TG2 GIORNO
- 13:30 TG2 EAT PARADE
- 13:50 TG 2 SÌ, VIAGGIARE
- 14:00 DETTO FATTO
- 16:15 COLD CASE
- 17:45 PARLAMENTO TELEGIORNALE
- 18:00 TG SPORT
- 18:20 TG 2
- 18:50 N.C.I.S. LOS ANGELES
- 19:40 N.C.I.S.
- 20:30 TG 2 20:30
- 21:05 GENITORI IN TRAPPOLA
- 23:15 THE BLACKLIST
- 00:00 TG 2
- 00:15 TROPPO GIUSTI
- 00:45 HAPPY DAYS MOTEL
- 02:15 METEO 2
- 02:20 APPUNTAMENTO AL CINEMA
- 02:25 REWIND
- 03:50 GIOVANI GUERRIERI
- 05:20 VIDEOCOMIC PASSERELLA DI COMICI IN TV

Rai Tre



Code Black
Con Marcia Gay Harden e Ben Hollingsworth

- 06:00 MORNING NEWS
- 06:27 METEO
- 06:28 TRAFFICO
- 06:30 RASSEGNA STAMPA ITALIANA E INTERNAZIONALE
- 07:00 TGR BUONGIORNO ITALIA
- 07:30 TGR BUONGIORNO REGIONE
- 08:00 AGORÀ
- 10:00 MI MANDA RAITRE
- 11:00 ELISIR
- 12:00 TG3
- 12:25 TG3 FUORI TG
- 12:45 PANE QUOTIDIANO
- 13:10 IL TEMPO E LA STORIA
- 14:00 TG REGIONE
- 14:18 TG REGIONE METEO
- 14:15 TG3
- 14:40 METEO 3
- 14:45 TGR LEONARDO
- 15:05 RAI PLAYER
- 15:10 LA CASA NELLA PRATERIA
- 16:00 ASPETTANDO GEO
- 16:40 GEO
- 19:00 TG3
- 19:30 TG REGIONE
- 19:53 TG REGIONE METEO
- 20:00 BLOB
- 20:05 #TRETRE3
- 20:30 QUASI QUASI...
- 20:40 UN POSTO AL SOLE
- 21:15 CODE BLACK
- 22:50 TG3 LINEA NOTTE
- 23:00 TG REGIONE
- 23:05 TO THE WONDER
- 00:55 PARLAMENTO TELEGIORNALE
- 01:10 MEMEX

La7



Crozza nel Paese delle Meraviglie
Best - Con Maurizio Crozza

- 06:30 Omnibus News
- 07:30 Tg La7
- 07:50 Omnibus - Meteo
- 07:55 Omnibus
- 09:45 Coffee Break
- 11:00 L'aria che tira
- 13:30 Tg La7
- 14:00 Tg La7 Cronache
- 14:20 Tagadà
- 16:25 Benjamin Lebel - Delitti D.O.C.
- 18:20 L'ispettore Barnaby
- 20:00 Tg La7
- 20:35 Otto e mezzo
- 21:10 Crozza nel paese delle meraviglie - Best
- 22:40 Ti lascio perchè ti amo troppo
- 00:25 Tg La7 Notte
- 00:35 Otto e mezzo (R)
- 01:10 L'aria che tira (R)

Rete 4



Die Hard - Duri a morire
Con Bruce Willis e Alan Rickman

- 06:10 MEDIA SHOPPING
- 06:40 HUNTER
- 08:40 CUORE RIBELLE
- 09:30 CARABINIERI
- 10:30 SAI COSA MANGI?
- 10:45 RICETTE ALL'ITALIANA
- 11:30 TG4 - TELEGIORNALE
- 12:00 DETECTIVE IN CORSIA
- 13:00 LA SIGNORA IN GIALLO
- 14:00 LO SPORTELLINO DI FORUM
- 15:30 IERI E OGGI IN TV
- 15:45 HAMBURG DISTRETTO 21
- 16:50 GIUDA (AMICI DI GESÙ)
- 18:55 TG4 - TELEGIORNALE
- 19:28 METEO.IT
- 19:30 TEMPESTA D'AMORE
- 20:30 DALLA VOSTRA PARTE
- 21:15 DIE HARD - DURÌ A MORIRE
- 23:50 IPOTESI DI COMLOTTO
- 01:20 TG4 NIGHT NEWS
- 02:30 MEDIA SHOPPING
- 02:55 PROCESSO E MORTE DI SOCRATE
- 04:35 HELP

Canale 5



Ciao Darwin 7 - La resurrezione
Conducono Paolo Bonolis e Luca Laurenti

- 06:00 PRIMA PAGINA
- 07:55 TRAFFICO
- 07:58 METEO.IT
- 08:00 TG5 - MATTINA
- 08:45 MATTINO CINQUE
- 11:00 FORUM
- 13:00 TG5
- 13:39 METEO.IT
- 13:40 BEAUTIFUL
- 14:10 UNA VITA
- 14:45 UOMINI E DONNE
- 16:10 L'ISOLA DEI FAMOSI
- 16:20 AMICI
- 16:30 IL SEGRETO
- 17:10 POMERIGGIO CINQUE
- 18:45 CADUTA LIBERA
- 19:57 TG5 - PRIMA PAGINA
- 20:00 TG5
- 20:40 STRISCIA LA NOTIZIA - LA VOCE DELL'INVADENZA
- 21:10 CIAO DARWIN 7 - LA RESURREZIONE
- 00:30 SUPERCINEMA
- 01:00 TG5
- 01:34 METEO.IT
- 01:35 STRISCIA LA NOTIZIA - LA VOCE DELL'INVADENZA (R)
- 01:50 UOMINI E DONNE (R)

Italia 1



Flash
Con Grant Gustin e Danielle Panabaker

- 06:35 PIPPI CALZELUNGHE
- 07:00 MEMOLE DOLCE MEMOLE
- 07:25 ANNA DAI CAPELLI ROSSI
- 07:50 HEIDI
- 08:15 UNA MAMMA PER AMICA
- 10:15 DR HOUSE - MEDICAL DIVISION
- 12:05 COTTO E MANGIATO - IL MENÙ DEL GIORNO
- 12:25 STUDIO APERTO
- 12:58 METEO.IT
- 13:00 L'ISOLA DEI FAMOSI
- 13:20 SPORT MEDIASET
- 13:55 I SIMPSON
- 14:20 FUTURAMA
- 14:45 BIG BANG THEORY
- 15:15 MOM
- 15:40 DUE UOMINI E 1/2
- 16:35 LA VITA SECONDO JIM
- 17:30 MIKE & MOLLY
- 17:55 L'ISOLA DEI FAMOSI
- 18:30 STUDIO APERTO
- 19:25 C.S.I. - SCENA DEL CRIMINE
- 21:10 FLASH
- 22:00 ARROW
- 23:05 THE 100
- 00:55 GRIMM
- 02:40 STUDIO APERTO - LA GIORNATA
- 02:55 PREMIUM SPORT
- 03:20 MEDIA SHOPPING
- 03:35 YU - GI - OH!

La7D



Al di là dei sogni
Con Robin Williams e Cuba Gooding Jr

- 06:20 Ricetta sprint
- 06:30 The Dr. Oz Show
- 07:30 Cuochi e fiamme
- 08:30 I menù di Benedetta
- 11:20 Cuochi e fiamme
- 13:30 Grey's anatomy
- 15:20 I menù di Benedetta
- 16:45 Cambio moglie
- 18:55 Tg La7d
- 19:00 Cuochi e fiamme
- 21:10 Al di là dei sogni
- 23:20 Cambio moglie
- 01:20 The Dr. Oz Show
- 04:05 I menù di Benedetta

MusicTV

- 08:00 Tuttigiorni's got talent
- 09:00 Nato per uccidere
- 10:00 La dottoressa Garavaglia
- 12:00 Cold Blood: nuove verità
- 13:15 Cheaters - Tradimenti
- 15:45 Matrimonio a prima vista USA un anno dopo
- 16:15 Mamme sull'orlo di una crisi da ballo
- 18:15 Hell's Kitchen USA
- 19:15 House of Gag
- 19:45 Tuttigiorni's got talent
- 20:15 House of Gag
- 21:10 Le avventure di Tintin: il segreto dell'unicorno
- 23:30 Italia's Got Talent
- 01:15 Tuttigiorni's got talent
- 02:00 Planet's Got Talent

Rai 4	
11:20	XENA
12:45	RAI PLAYER
12:55	ROOKIE BLUE
14:15	TEEN WOLF
14:55	FAIRY TAIL
15:45	STREGHE
17:05	RAI NEWS - GIORNO
17:10	STREGHE
17:50	XENA
19:15	RAI PLAYER
19:20	GHOST WHISPERER
21:10	CRIMINAL MINDS
21:50	RAY DONOVAN
22:35	ORANGE IS THE NEW BLACK
23:30	WEEDS
23:55	APPUNTAMENTO AL CINEMA
00:00	RAI NEWS - NOTTE
00:05	BOARDWALK EMPIRE
01:05	THE COLLECTOR

Italia 2	
13:55	TG COM
14:00	PREMIUM SPORT NEWS
14:30	GRIMM
15:20	JUSTIFIED
16:05	FRINGE
16:55	OPERATION REPO
17:20	THE SLAYERS
18:10	ONE PIECE
19:00	PREMIUM SPORT NEWS
19:30	CAMERA CAFÈ
19:55	BUONA LA PRIMA
20:20	HOW I MET YOUR MOTHER
20:45	2 BROKE GIRLS
21:10	I LAUREATI
22:55	IL MIO WEST
00:45	UN VIAGGIO DA CAMPIONI PRICELESS SURPRISES!
01:15	MAGAZINE CHAMPIONS
01:35	BATTLESTAR GALACTICA

IRIS Iris	
06:55	MEDIA SHOPPING
07:25	SUPER CAR
08:05	WALKER TEXAS RANGER
09:00	PAPÀ DICE MESSA
10:55	COME SE FOSSE AMORE
12:45	LA DOTTORESSA DEL DISTRETTO MILITARE
14:35	LA VIA DEGLI ANGELI
17:00	RICCHI RICCHISSIMI PRATICAMENTE IN MUTANDE
19:20	SUPER CAR
20:05	WALKER TEXAS RANGER
21:00	BLACK DOG
22:50	MAN ON FIRE - IL FUOCO DELLA VENDETTA
01:30	IL PARTIGIANO JOHNNY
03:40	DALLE ARDENNE ALL'INFERNO
05:40	I CANNIBALI

cielo Cielo	
07:30	GLI EROI DEL GHIACCIO
08:30	LOVE IT OR LIST IT
09:30	BUYING & SELLING
10:30	BROTHER VS. BROTHER
11:30	FRATELLI IN AFFARI
12:30	MASTERCHEF AUSTRALIA
13:00	SKY TG24 GIORNO
13:15	MASTERCHEF AUSTRALIA
14:15	MASTERCHEF AUSTRALIA: THE PROFESSIONALS
16:30	BUYING & SELLING
17:30	BROTHER VS. BROTHER
18:30	FRATELLI IN AFFARI
19:15	AFFARI AL BUIO - TEXAS
20:15	AFFARI DI FAMIGLIA
21:15	THE FOREIGNER - LO STRANIERO
23:00	SENSO '45
01:00	IO SONO MIA

Rai Sport

TV Locale

Rai Sport 1	
13:55	CALCIO: TORNEO DI VIAREGGIO 2016 - QUARTI DI FINALE
14:45	TG SPORT MILANO
14:55	CALCIO: TORNEO DI VIAREGGIO 2016 - QUARTI DI FINALE
16:00	CALCIO: SCOPIGNO CUP 2016 - FINALISSIMA
18:30	SPORTABILIA
19:00	CALCIO: UNDER 19 ELITE ROUND: ISRAELE- ITALIA
19:50	RAI PLAYER
19:58	CALCIO: UNDER 19 ELITE ROUND: ISRAELE- ITALIA
20:55	CALCIO A 5: CAMPIONATO ITALIANO SERIE A 2015/16: PESCARA - LUPARENSE
22:45	ANTEPRIMA ZONA 11 P.M.
23:00	ZONA 11 P.M.
00:20	TG SPORT

TRC TRC'	
07:00	FRESCHI DI STAMPA
09:00	DETTO TRA NOI
12:30	VIAEMILIANET
13:35	MO PENSA TE
14:00	IL TELEGIORNALE
14:30	TRC METEO
15:00	IL TELEGIORNALE
16:00	DETTO TRA NOI
18:45	MO PENSA TE
19:00	TRC SPORT
19:15	TRC ECONOMIA
19:30	IL TELEGIORNALE
20:15	TRC ECONOMIA
20:30	IL TELEGIORNALE
21:00	TRC SPORT
21:15	NAUTILUS
22:00	IO LEGGO
22:30	DOPOBARBA
23:00	SPORT PREVIEW



Satellite

Sky Cinema 1	
07:45	Prova a prendermi
10:10	Chi è senza colpa
12:00	Fuga in tacchi a spillo
13:30	The Divergent Series: Insurgent
15:35	The water diviner
17:30	Scusate se esisto!
19:15	Still Alice
21:00	Sky Cine News - Un paese quasi perfetto
21:10	Latin Lover
23:00	Fury
01:20	Flight

Sky Family	
10:40	Cool Dog
12:10	Una parola per un sogno
14:05	Dubitando di Thomas: bugie e spie
15:35	Colpa delle stelle
17:45	School of Rock
19:35	Piccole pesti Operazione Hotel
21:00	Neverland - Un sogno per la vita
22:45	Piccole pesti Safari in Africa
00:10	Charlie - Anche i cani vanno in paradiso

Sky Comedy	
12:30	Abbronzatissimi 2 - Un anno dopo
14:15	Paparazzi
16:05	Io tigre, tu tigre, egli tigre
17:35	Down to Earth - Ritorno dal Paradiso
19:30	Stà zitto... non rompere
21:00	Una pallottola spuntata 33 1/3 - L'insulto finale
22:30	La mia vita a stelle e strisce
00:15	Infelici e contenti
01:55	Una pallottola spuntata 2 1/2 - L'odore della paura

Sky Max	
06:15	In fondo al bosco - Speciale
06:30	Red Sky
08:20	Watchmen
11:00	Humandroid
13:00	Cleankin
14:50	Hero
16:30	Casino Royale
19:00	Con Air
21:00	Taken 3 - L'ora della verità
22:55	La preda perfetta
00:55	A testa alta
02:25	Casino Royale
04:50	Giochi di potere

Sky Sport 1	
10:45	Sassuolo - Udinese
11:00	I Signori del Calcio Legends
11:30	Serie B Remix Gr. 32
12:00	Goal DeeJay
12:30	Cile - Argentina
14:30	Mister Condò: Donadoni si racconta - Speciale
15:30	Europa League Remix
16:00	Tennis: ATP Miami (diretta)
01:45	Brasile - Uruguay (diretta)

Sky Sport 2	
10:30	Marc Marquez - Speciale
11:00	Basket: Middle Tennessee - Syracuse
12:30	Icarus Plus
12:45	Nissan the Quest X-Over Sports
13:00	WWE Experience
14:00	NBA: Oklahoma C. - Utah
16:00	Tennis: ATP Miami (diretta)
03:00	Tennis: ATP Miami

Sky Sport 3	
09:30	The Boat Show - Speciale
10:00	Tennis: ATP Miami
16:00	Icarus
16:30	MondoGol
17:00	NBA: Oklahoma C. - Utah
19:00	WWE NXT
20:00	WWE Main Event
21:00	WWE Domestic Smackdown!
22:45	NBA: Oklahoma C. - Utah
00:45	Icarus Plus

Fox Sports	
20:15	Nick Graffiti: Brian Clough
20:30	Basket: Eurolega Prepartita
20:45	Basket: Olympiacos - Real (diretta)
22:45	MondoGol
23:15	Top Gol
23:45	Il Tridente del Barca: Tutti i Gol - Speciale
00:15	Il Tridente del Real: Tutti i Gol - Speciale

Per la vostra pubblicità su

PRIMA PAGINA

L'informazione quotidiana di Modena e Provincia

Uffici commerciali

Agenzia Generale di Modena - Gianluca Reggianini

Via Emilia Est, 1058/C - Tel. 059 281700 - Fax 059 280666

amministrazione@pubblicitaeditoriale.it

GUIDA L'ISTINTO.



NUOVA GIULIETTA.

NUOVO MOTORE DIESEL 1.6 120 CV CON CAMBIO AUTOMATICO TCT,
 FINITURE CARBON LOOK, DESIGN SPORTIVO, CERCHI IN LEGA DA 18" E UCONNECT™ LIVE.
 TUA DA 185€ AL MESE, CON CAMBIO AUTOMATICO TCT INCLUSO NEL PREZZO.

TAN 3,95% **TAEG 5,81%** **Iniziativa valida fino al 31 Marzo 2016** con il contributo Alfa Romeo e dei Concessionari. Alfa Romeo Giulietta, allestimento Giulietta, 1.6 JTDM 120 CVTCT - Prezzo Promo € 20.600 (IPT e contributo PFU esclusi) a fronte dell'adesione al finanziamento Liberamente Alfa di FCA Bank e in caso di permuta o rottamazione. Es.Fin: Anticipo € 7.700 - 49 mesi, 48 rate mensili di € 185 - Valore Garantito Futuro pari alla Rata Finale Residua € 7.235,50 (da pagare solo se il Cliente intende tenere la vettura). Imp. Tot. Credito € 14.205 (inclusi polizza SavaDna per € 200, Prestito Protetto facoltativo per € 789 valido per dipendenti privati, spese pratica € 300 + bolli € 16). Interessi € 1.742,50 - Imp. Tot. Dovuto € 16.130,50, spese incasso SEPA € 3,5 a rata, spese invio e/c € 3 per anno. TAN fisso 3,95% - TAEG 5,81%. Salvo approvazione **FCA BANK**. Cambio TCT solo per la motorizzazione 1.6 JTDM 120 CV allo stesso prezzo del manuale. Doc. precontrattuale e assicurativa in Concessionaria. Messaggio Pubbl. a scopo Promozionale. Imm. vetture indicative. **Val. Max. consumi ciclo combinato (l/100 km) 8,2. Emissioni CO₂ (g/km) 157.**

La meccanica delle emozioni



Sport Rama Gruppo Autorama SASSUOLO (MO) - Via Regina Pacis, 57/59 - Tel. 0536/87761 - www.gruppoautorama-fcagroup.it