

TERREMOTO CENTRO ITALIA I volontari sono in viaggio con i primi mezzi logistici per organizzare l'emergenza

Sisma, il cuore di Modena verso Rieti

L'emozione dei sindaci: «Sappiamo come ci si sente». E il Pd devolve gli incassi della festa

I fratelli di disastro e il fantasma emotività

di Sara Zuccoli

Eniente, fa quasi male uguale. Anche a non esserci mai stati nemmeno una volta, in quell'entroterra polveroso al centro dell'Italia, la vista delle macerie smangiucchiate e delle strade affossate fa male quasi come quel maggio di quattro anni fa. Quando ci si risvegliò - perfino quasi alla stessa ora, la notte del 20 di maggio - con il suono del terremoto addosso. E' sempre senza essere tra Amatrice e Pescara del Tronto - pare quasi di sentire l'odore che fa un sisma: la fuliggine dei camini (non lavati ché tanto è estate e non si usano) crollati per terra a un palmo di naso da chi passa, la polvere dei mattoni che entra nel naso e sa di chiuso, di vecchio, di vite prese e ribaltate. Chiudendo gli occhi pare quasi di rivedere i colori del terremoto di Modena: perchè alla fine le case che crollano, non importa se intonacate di verde, di giallo o di grigio, hanno tutte lo stesso colore. Di mattoni rotti, di terracotta antica. Colore di niente. Da quel niente fumoso spuntano ricordi, fotografie, materassi: pezzi di vite in polvere, liofilizzate in pochi secondi. Piccoli dettagli che spezzano l'omogeneità delle macerie monocromatiche.

SEQUE A PAGINA 3

La stessa distruzione, finanche - quasi - la stessa polvere. E' un'emozione difficile da esprimere quella con la quale la colonna mobile della Protezione civile regionale è partita ieri alla volta del centro Italia. Là dove un terremoto ha polverizzato vite e paesi proprio come accadde qui quattro anni fa. Insieme ai volontari modenesi sono operativi i primi conti per la raccolta fondi di solidarietà. Dalla Cei arriva già un milione di euro; e il Pd di Modena inizia la sua festa provinciale con un tono più sobrio e la scelta di devolvere il 10% degli incassi proprio ai terremotati italiani. Da Avis un appello alle donazioni di sangue in caso di necessità.

ALLE PAGINE 3, 4 E 5



CRIMINALITA' Ieri all'alba un tunisino in via Cimabue scoperto dalla titolare: «Fuggendo mi ha sbeffeggiato»

Sorprende il ladro davanti al suo bar e lo investe

Intanto al Villaggio Giardino due donne sono state scippate: via collana e borsa



Ha sorpreso il ladro che stava per commettere un furto al suo bar e lo ha investito in bici. E' questo l'episodio avvenuto ieri all'alba in via Cimabue, con la titolare che ha messo in fuga il malvivente: «Scappando mi ha sbeffeggiato», racconta. Intanto al Villaggio Giardino due donne sono state scippate: rubate la collana d'oro e la borsa.

A PAGINA 6

CALCIO - EUROPA LEAGUE



La notte magica del Sassuolo a Belgrado

a pagina 21

ALL'INTERNO

DELITTO DI CARPI

La difesa tenta di evitare il carcere

a pagina 15

MALTEMPO

«San Cesario, i rimborsi servono subito»

a pagina 17



LA PRESSA

Festa del Pd, il comunicato: Muzzarelli al lavoro per aumentare la forza del centrosinistra. La rettifica del sindaco: «In verità avevo dettato che sono al lavoro per migliorare il mio gancio sinistro».

Sagra della Rana

a Santa Bianca di Bondeno (FE)

19-20-21-26-27-28 AGOSTO 2016

2-3-4-9-10-11 SETTEMBRE 2016

26° edizione



2016

TUTTE LE SERE
BALLO CON ORCHESTRA!!!

Per informazioni: Ass. Turistica Santabianchese tel. e fax 0532-886002 sagradellarana@gmail.com www.santabianca.it





COMUNE DI ZOCCA



UNIONE TERRE DI CASTELLI

X EDIZIONE

SABATO, 27 AGOSTO 2016

ORE 17,30

MUNICIPIO DI ZOCCA

CERIMONIA DI PREMIAZIONE DEI VINCITORI

INTERVENGONO:

GUIDO CONTI, scrittore

VALERIO MASSIMO MANFREDI, scrittore

ANTONIO RICCARDI, poeta e dirigente editoriale

BRUNO VENTAVOLI, direttore di "TuttoLibri – La Stampa"

Con il patrocinio:



Regione Emilia-Romagna



Provincia di Modena



Accademia
Lo Scoltenna

Con il contributo:



Regione Emilia-Romagna



FONDAZIONE
DI VIGNOLA

Info: Biblioteca Comunale "Zosimo Marinelli" 059/985736

biblioteca@comune.zocca.mo.it

TERREMOTO CENTRO ITALIA Mobilitazione per il dramma da oltre cento morti

Il cuore grande di Modena I volontari partono per Amatrice E anche Bonaccini va sul posto

Otto volontari modenesi - sotto la guida di Rita Nicolini - con tre mezzi sono partiti nel pomeriggio di ieri dal centro unificato della Protezione civile di Marzaglia per partecipare agli interventi di soccorso delle popolazioni colpite dal sisma nel centro Italia. Un dramma che ha cancellato

Supporto logistico

Il gruppo provinciale gestisce tre mezzi mobili tra cui un mezzo pesante con moduli bagno e doccia, un camper da adibire a segreteria e un mezzo con una officina mobile

praticamente cento vite (ma il bilancio è del tutto provvisorio perché in tanti sono ancora sepolti sotto le macerie) e distrutto i centri di Amatrice e

mobili tra cui un mezzo pesante con moduli bagno e doccia, un camper da adibire a segreteria e un mezzo con una officina mobile. Intanto la Provincia ha attivato un tavolo istituzionale tra tutti i Comuni modenesi per coordinare le prossime azioni e interventi di solidarietà in accordo con la Regione e ha aperto con i Comuni un conto corrente di solidarietà a favore delle popolazioni colpite dal sisma (*si veda pagina 5*).

L'Emilia Romagna c'è

«Il grande cuore dell'Emilia Romagna si è già messo in moto. Lo ha fatto, con generosità, subito dopo le prime scosse e continuerà a farlo nelle prossime ore rispondendo alle richieste di coloro che stanno coordinando in loco le operazioni di primo soccorso». Così interviene il presidente della Regione Emilia Romagna e della Conferenza delle Regioni **Stefano Bonaccini** che in queste ore è già arrivato sui luoghi del disastro. Dall'Emilia Romagna ieri si sono messe

in marcia verso le zone colpite unità cinofile e 20 camion con tende, cucine e attrezzature di emergenza per l'allestimento di un campo. La colonna - con a bordo un centinaio di volontari e tecnici tra cui i volontari modenesi - raggiungerà e allestirà il campo nel Comune di Montegallo (Ascoli Piceno, Marche). Intanto l'agenzia di



Accumoli (Rieti, Lazio), Arquata e Pescara del Tronto (Ascoli Piceno, Marche) seminando danni fino al duomo di Urbino e facendosi sentire dalla Romagna fino al modenese. I volontari della provincia che sono partiti ieri si uniranno alla colonna regionale formata dalla Protezione civile della Regione che, in accordo con la Protezione civile nazionale, raggiungerà le zone colpite.

Chi sono i modenesi

I volontari modenesi della Consulta provinciale del volontariato di Protezione civile appartengono a diverse associazioni e gruppi tra cui il gruppo comunale di Finale Emilia, Cavezzo e di Modena e dell'Avis; gestiscono tre mezzi

Protezione civile - in stretta collaborazione con l'Anci regionale - sta raccogliendo le disponibilità di tecnici comunali, polizie locali, responsabili di protezione civile e volontari dei gruppi comunali del territorio per mettere in campo competenze in caso di richiesta di aiuti. Professionalità che verranno utilizzate in base alle richieste ed esigenze specifiche segnalate dalla Protezione civile nazionale. Alla Protezione civile è stata anche comunicata la disponibilità ad accogliere, se richiesto, sfollati presso le strutture alberghiere dell'Emilia Romagna.

Penne nere

In campo in emergenza ci sono anche gli Alpini. Della co-

lonna mobile dell'Emilia Romagna fanno parte anche diversi modenesi tra cui Sergio Pederzini, storico responsabile che ha gestito anche un campo a Finale Emilia nei giorni del terremoto. Nel dettaglio, la sezione alpini di Modena mette a disposizione 475 volontari abilitati a lavorare nell'emergenza. Il campo di addestramento predisposto a Maranello alla fine di maggio aveva proprio lo scopo di addestrare i nuovi volontari ad operare in condizioni estreme con organizzazione e metodo. «Non pensavamo di dover mettere in campo così presto le nostre competenze e i nostri nuovi volontari» commentano dal gruppo in viaggio.

Soccorso alpino

Tra i primi ad arrivare sul posto, tra i primi a vedere il dolore che c'è. Sono partiti alle 8 di ieri mattina i primi tecnici e mezzi del Soccorso alpino e speleologico dell'Emilia Romagna inviati tra Lazio e Marche. Le squadre, provenienti da tutta la regione, stanno già operando nei comuni di Amatrice e Accumoli, in provincia di Rieti. Altre squadre del Servizio Regionale sono state preallertate; attualmente sono in modalità di pronta partenza. Complessivamente sono oltre 100 i tecnici del Corpo nazionale soccorso alpino e speleologico che stanno operan-

“
Ci siamo appena formati con un campo a Maranello, non avremmo mai pensato di dover mettere in campo così presto le competenze acquisite
”

do: tra essi vi sono 12 unità cinofile e 15 operatori sanitari. Le prime squadre hanno cominciato ad operare a 90 minuti dalle prime scosse, avvenute alle 3.36 del mattino tra martedì e ieri.

(Sara Zuccoli)



APPROFONDISCI



NON RESTA NULLA

Sopra, in grande, il soccorso alpino nel centro Italia. In basso a sinistra la partenza della colonna modenese. Qui accanto l'omaggio del nostro vignettista Paride alle popolazioni colpite



IL PUNTO

Fratelli di disastro, ma attenti al fantasma chiamato emotività

SEGUE DALLA PRIMA

Sarà il sentirsi così partecipi, sarà che qualcuno dalle ferie in Romagna quella scossa l'ha pure sentita, sarà che ci si ricorda bene anche l'odore di plastica e di sudore vecchio che emanano le tendopoli dell'emergenza: fatto sta che, dal modenese, è fortissima la spinta alla solidarietà. Tanti hanno risposto 'Presente' all'appello ancora prima che qualcuno leggesse i cognomi. «Metto a disposizione il mio garage», «Se stampate magliette, fatele in taglie grandi»; «Sono un albergatore, libero le stanze per gli sfollati»; «Chi raccoglie alimenti o coperte me lo dica, ne ho», «Qui ci sono dei camper»;

«Scrivetemi in privato, posso partire oggi stesso con un carico di succo di frutta e bibite»: eccole qui, a caso, alcune delle frasi raccolte ieri sui social network. Scritte da utenti di Modena e dintorni, pronti a offrire di tutto per i fratelli di disastro. Attenzione, però. Attenzione a un fantasma che si chiama emotività. L'emergenza terremoto ha insegnato, a Modena per prima, che le prime settimane servono ai soccorsi per calcolare l'entità del dramma umano (morti, feriti, sfollati, tendopoli, sostegno psicologico ai bambini). Poi si calcola il danno materiale (prima conta dei danni, sopralluoghi con i tecnici nelle cose che

stanno in piedi), con la macchina regionale/legislativa che in questa storia sarà ancora più complicata dall'estensione interregionale del terremoto. Ecco, in questa fase qui la gente comincerà a scuotersi di dosso la polvere e forse si accorgerà che le serve una scopa. Teniamola lì, la scopa di saggina, per adesso: che se serve ce lo dirà chi coordina i soccorsi in loco. Stiamo calmi nell'offrire pezzi di noi: teniamocela addosso, per adesso, questa emotività. Chè in fondo è quella cosa che ci fa sentire con grande umanità la parte più forte del dramma dell'Italia centrale. La condivisione della paura.

(Sara Zuccoli)

TERREMOTO CENTRO ITALIA Ecco dove versare donazioni in denaro

Dalla Caritas c'è già 1 milione per gli aiuti più immediati E intanto anche Avis si mobilita

Si parte subito con 1 milione di euro dalla Cei. La presidenza nazionale della Conferenza episcopale italiana ha infatti disposto l'immediato stanziamento di 1 milione di euro dai fondi dell'otto per mille per far fronte alle prime urgenze e ai bisogni essenziali. «La Chiesa - hanno spiegato - si raccoglie in preghiera per tutte le vittime ed esprime fraterna vicinanza alle popolazioni coinvolte in questo drammatico evento. Le diocesi, la rete delle parrocchie, degli istituti religiosi e delle aggregazioni laicali sono invitate ad alleviare le difficili condizioni in cui le persone sono costrette a vivere». Proprio a tale scopo, la presidenza della Cei ha indetto una colletta nazionale per il prossimo 18 settembre. Anche la chiesa modenese, che in occasione del sisma del 2012 è stata sostenuta da Caritas Italiana, si unisce al cordoglio e alla raccolta di solidarietà. Qui sotto Iban e indicazioni per le donazioni. Aggiungiamo anche i conti attivati ieri da

Regione e Provincia.

Questione di sangue

Non solo Caritas: l'Avis di Modena precisa che allo stato attuale non ci sono richieste specifiche da parte del servizio trasfusionale. Avis ha dato comunque la disponibilità ad incrementare la raccolta ed effettuare anche raccolte straordinarie se necessario, col coordinamento del Centro regionale sangue della Regione. Nel frattempo, in risposta alle tante telefonate che stanno arrivando alle sedi comunali, Avis invita i donatori ad effettuare la loro donazione. Una maggior disponibilità di sangue potrà consentire di far fronte tempestivamente ad eventuali richieste, che in questo momento non sono pervenute ma che è legittimo aspettarsi nelle prossime ore o giorni. E anche il vicepresidente dell'associazione Diabetici modenesi Patrizio Gianotti invita tutti i cittadini non affetti da questa patologia a dedicarsi alla donazione.

Guardare già al 'dopo'

Per la raccolta di materiali e beni di prima necessità, il riferimento sono le principali associazioni di volontariato del territorio. L'invito, a ogni modo, è quello di non muoversi autonomamente per non intralciare le operazioni di intenso soccorso. La Regione, nei prossimi giorni, inizierà la selezione del personale tecnico e amministrativo da mettere a disposizione per la fase post-emergenziale: dai tecnici per lo smaltimento delle macerie ai nuclei per le valutazioni speditive per verifica dei danni. Per guardare già un pochino più avanti, almeno noi che in fondo ci siamo già passati.

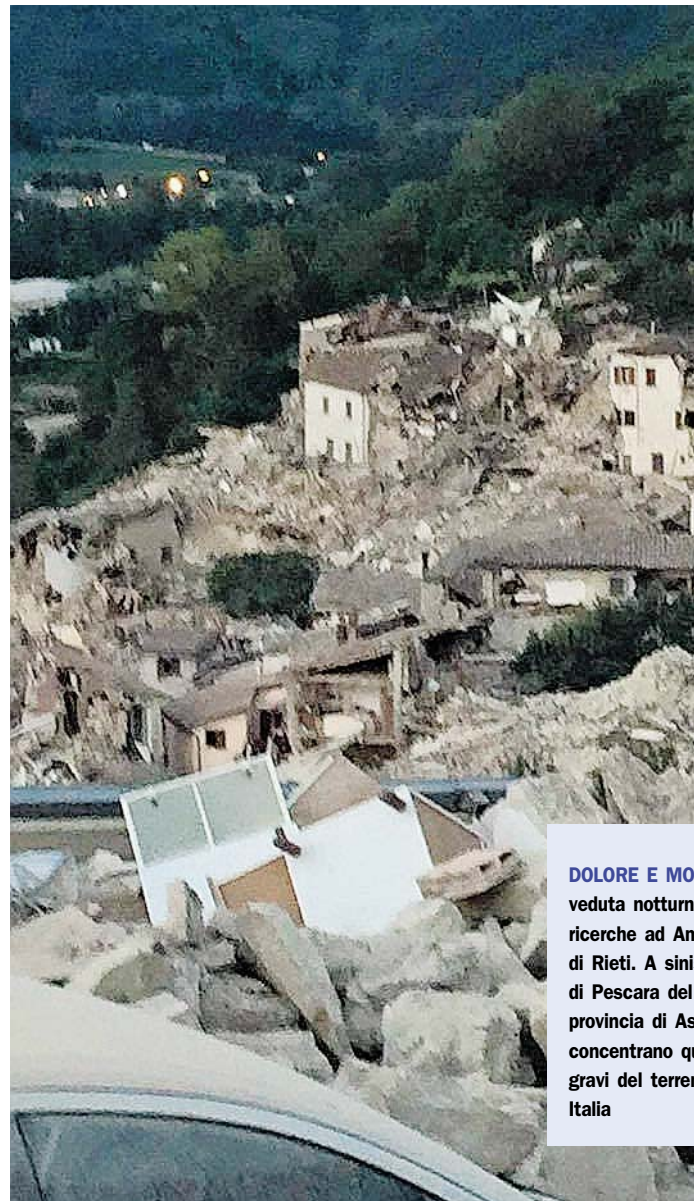

DOLORE E MORTE A destra una veduta notturna delle prime ricerche ad Amatrice, provincia di Rieti. A sinistra un'immagine di Pescara del Tronto, in provincia di Ascoli Piceno. Si concentrano qui i danni più gravi del terremoto nel centro Italia



Conti Caritas

Causale: Colletta terremoto centro Italia
Banco S. Geminiano IT25X0503412900
000000004682
Bper banca IT89B05387 12900 000000030436
Unicredit IT35Z02008 12930 000003106219
Banca Etica IT 72X0501802 4000 0000 0503060

Il conto della Regione

Iban IT 69G 02 0080
2435 000 104428964
Causale: Emilia
Romagna per sisma
Centro Italia.

Il conto della Provincia

Iban: IT 52 M 02008
12930 000003398693
Causale: Azioni
di solidarietà terremoto
centro Italia
del 24 agosto



Das WeltAuto.

- Certificazione chilometraggio
- Test Drive
- Finanziamenti agevolati
- Permuta usata
- Garanzia 12/24 mesi
- Condizioni speciali polizze Furto/incendio/kasko

I vantaggi Das WeltAuto. Affidabilità Volkswagen, garanzia assoluta.

- 110 scrupolosi controlli tecnici
- A richiesta ritiro e riconsegna della vettura a domicilio per riparazioni
- Formula "Soddisfatti o Sostituiti" entro una settimana e 1.000 km
- Express Service per gli interventi in officina
- Check up gratuito dopo 4 settimane

Ovunque vai sempre sicuro.

- Assistenza stradale 24 ore su 24
- Assistenza legale
- Invio seconde chiavi
- Vettura Sostitutiva

Valore garantito.

- Polizza Furto/Incendio/kasko Volkswagen Bank
- Finanziamenti Volkswagen Bank

La scelta migliore.

- <http://www.dasweltauto.it>

Termini e condizioni del programma sono disponibili presso le Concessionarie Volkswagen.



ECO TAKE UP! 1.0 68cv, immatricolata 03/2015, Km0

~~12.400€~~ **9.000 €**



Golf Sportsvan 1.6 TDI Trend, immatricolata 05/2015, Km0

~~20.000€~~ **18.500 €**



ECO HIGH UP! 1.0 68cv, immatricolata 11/2014, 15.700km

~~13.850€~~ **9.500 €**



Tiguan 2.0 TDI Sport&Style 4M, immatricolata 05/2015, 17.900km

~~28.900€~~ **27.700 €**



POLO 1.0 MPI Comfortline, immatricolata 04/2014, 16.400km

~~14.560€~~ **9.300 €**

In più, in omaggio su tutte queste vetture

Volkswagen Service

WeCare

Powered by Volkswagen Financial Services

DUE MANUTENZIONI

complete di cambio olio, filtro olio e antipolline e relativi controlli previsti dal Costruttore.

*Offerte promozionali valide fino al 31/08

MPS Car Modena

Via F. Vecchione, 31 - (Loc. Fossalta) 41126 Modena Tel. 059/2863511 - www.mps-car.it - info@mps-car.it

Seguici su Facebook : [facebook.com/mpscarmodena](https://www.facebook.com/mpscarmodena)



TERREMOTO CENTRO ITALIA/2 Solidarietà dalle istituzioni che ben ricordano quanto accaduto in Emilia nel 2012. La Lega attiva un punto di raccolta

L'emozione di Modena: «Sappiamo cosa si prova»

Il Pd sceglie un tono sobrio per aprire la festa di Ponte Alto e devolve il 10% dell'incasso

di SARA ZUCCOLI

Sanno bene, sanno benissimo che cosa vuol dire. La vicinanza delle istituzioni modenesi, della Regione, del mondo cooperativo e dei sindaci è qualcosa di non posticcio: è un sentimento vero di vicinanza. L'unico che si può avere, del resto, quando dalla devastazione, dai morti e dal dolore ci si è già passati quattro anni fa. Il presidente dell'Emilia Romagna Stefano Bonaccini è in queste ore sul posto, nel centro Italia devastato dalle scosse (uno sciame di oltre 50 assestamenti oltre alla devastazione sopraggiunta alle 3.36 della notte tra martedì e ieri). Insieme a lui altri vertici regionali esprimono la loro emozione. «A nome di tutta l'assemblea legislativa regionale esprimo vicinanza, solidarietà e sostegno a tutte le popolazioni, agli ammini-

stratori e a ogni singola persona coinvolti e colpiti dal terribile terremoto che ha devastato l'Italia centrale: in noi è ancora vivo il dramma della paura, la rabbia, la disperazione - del sisma che nel 2012 colpì ampia parte dell'Emilia centrale», dice la presidente dell'assemblea legislativa **Simonetta Saliera**. «Amatrice, Pescara del Tronto, Accumoli e tutti i Comuni colpiti sappiano che l'Emilia Romagna è loro vicina» aggiunge il vicepresidente dell'assemblea **Fabio Rainieri**.

E anche tutto il mondo cooperativo non resta indifferente dal rumore che fa la distruzione nel cuore dello Stivale. «Siamo certi che in queste ore è già scattata la solidarietà intercooperativa, sia a livello locale che nazionale, come sempre accade in occasione delle calamità naturali». Così il direttore

di Confcooperative Modena **Cristian Golinelli** commenta il terremoto. «Appena possibile, contatteremo le Confcooperative territoriali delle zone terremotate per capire cosa possiamo fare, come e quando, perché vogliamo portare un aiuto concreto e dare una mano alla ricostruzione, così come tutta l'Italia la diede a noi quattro anni fa», conclude Golinelli. «Solidarietà e cordoglio per vittime #sisma Cooperazione attiva per sostegno soccorsi»: questo invece il tweet postato ieri mattina dal presidente di Legacoop Emilia Romagna **Giovanni Monti**. Anche Legacoop nazionale si è immediatamente mobilitata e sta effettuando una ricognizione attraverso un proprio referente sulle necessità post-sisma. «Siamo pronti a sostenere attivamente le popolazioni colpite e a dare una

mano per la ricostruzione - ha precisato Monti -. Stiamo seguendo l'evolversi della situazione; lavoreremo a contatto con la cooperazione e ci atterremo alle indicazioni e alle richieste della Protezione civile».

Dal punto di vista della concretezza, la Lega nord di Modena e provincia si mobilita per raccogliere materiali e donazioni per i terremotati. Il punto di raccolta - fanno sapere dal Carroccio - è in viale Caduti in Guerra 188 a Modena. «Rimarrà aperto tutti i giorni nel pomeriggio dopo le 17 fino le 20. Per informazioni rivolgersi al 059 217854» chiude il segretario **Filippo Panini**. E mentre partono sottoscrizioni da tante parti (compreso, ad esempio, l'associazione dei medici di chirurgia plastica), il Pd coglie

l'occasione dell'inizio della festa provinciale di Modena per avviare una prima serie di attività concrete. Il segretario Pd dell'Emilia-Romagna, **Paolo Calvano**, esprime la vicinanza alle popolazioni dei territori devastati dal sisma. La festa Pd aperta ieri a Ponte Alto a Modena ha scelto un tono più sobrio e devolgerà il 10% del ricavo proprio alle prime assistenze solidali. I fuochi d'artificio sono stati convertiti in un più sobrio intrattenimento musicale. La segreteria Pd modenese, infine, per questioni di opportunità ha deciso di rinviare a data da destinarsi la proiezione del film «La notte non fa più paura» che sempre ieri avrebbe dovuto essere proiettato a Ponte Alto.

Alberto Silvestri: «Faremo di tutto»

«Le immagini che giungono da Amatrice, Accumoli e dagli altri centri colpiti ci riportano dolorosamente a quanto abbiamo vis-



suto poco più di quattro anni fa. Fin da ora voglio assicurare che la gente e le istituzioni del nostro territorio faranno tutto il possibile per aiutare queste persone a ripartire» dice il sindaco di San Felice e presidente dell'Unione Aree nord Alberto Silvestri (foto).

«Abbiamo ricevuto, ora doniamo»

«Ora è il momento dei soccorsi, che competono al sistema di Protezione civile, che da noi ha funzionato efficacemente e che non smetteremo mai di ringraziare. Sono certo che anche in questa tragica circostanza si farà il possibile per aiutare la popolazione a riprendersi. Alle popolazioni che oggi sono nella più profonda disperazione, dico di non perdere mai la speranza, perché da un terremoto devastante ci si può riprendere. Il cammino non sarà facile e bisognerà lavorare sodo, ma occorre avere molta fiducia e capacità di reagire. Noi - conclude il sindaco di Mirandola **Maino Benatti** - abbiamo ricevuto tanto da tutto il mondo ed ora siamo a disposizione per ciò che servirà a chi è stato colpito».

«Pronti a fare la nostra parte»

«Pronti a fare la nostra parte», dice il sindaco di Carpi **Alberto Bellelli**. «Questo è un nuovo giorno di sofferenza, ma vi siamo vicini» ha aggiunto il sindaco di Palagiano **Fabio Braglia** (foto). «Sappiamo cosa si prova, siamo con voi» è la dichiarazione sui social network del sindaco di Medolla **Filippo Molinari**. «Quando vivi una



tragedia così non la dimentichi più - scrive commossa **Antonella Baldini**, sindaco di Camposanto - e vedi tutto con occhi diversi».

«Siamo fragili»

«Non ci sono parole per descrivere il dramma del terremoto. Questa esperienza terribile, che anche l'Emilia ha vissuto oltre quattro anni fa, mette nuovamente in evidenza tutta la fragilità del territorio italiano. Esprimo solidarietà e vicinanza umana alle comunità coinvolte e ai familiari delle vittime», dice il sindaco di Cavezzo **Lisa Luppi**. E le sue parole trovano riscontri anche nelle prime valutazioni del famoso sismologo Amato: «E' una zona nota per la sua pericolosità. Sono state delle scosse paragonabili per intensità a quelle de L'Aquila. Un terremoto superficiale, a 6 chilometri di profondità: l'energia non è riuscita ad attenuarsi e si è sprigionata con tutta la sua forza».

Silenzio

Si è svolta ieri pomeriggio una Giunta straordinaria dell'Unione del Distretto ceramico per decidere le misure da attuare a sostegno dei territori e delle popolazioni colpite. Si procede con una ricognizione delle disponibilità tecniche. Questa mattina sarà aperto un conto corrente per la raccolta fondi. Saranno incontrate tutte le associazioni di volontariato presenti nei diversi Comuni. A Formigine si è svolto alle 21.15 un minuto di silenzio in piazza Calcagnini, alla presenza del sindaco **Maria Costi** e della presidentessa del Consiglio **Elisa Parenti** (la foto grande mostra le operazioni della Protezione civile di Modena).



Pensieri e preghiere

«Appena vi saranno richieste di fabbisogni particolari ne daremo notizia e ne coordineremo, nei limiti delle nostre competenze, la direzione. Un pensiero particolare, una preghiera e la mia personale vicinanza va alle famiglie delle vittime colpite da questa grande tragedia, che purtroppo stanno di ora in ora aumentando»: così il sindaco di Finale **Sandro Palazzi**.

SETA

È AGOSTO, FAI L'ABBONAMENTO AL BUS!

Eviti code e risparmi 5 €

Le tessere per nuovi abbonamenti e nuovi multicorsa sono gratis



HAI TEMPO FINO AL 31 AGOSTO

Info: setaweb.it • 840 000 216



SPARITO L'automobilista è riuscito a dileguarsi (foto di repertorio)

INCIDENTE SFIORATO Imbocca contromano i viali, rischio frontale con 10 automobilisti

Imbocca i viali e li percorre al contrario, rischiando di causare una strage. E' quello che è successo l'altra sera in città.

Intorno alle 23 una vettura ha infatti imboccato contromano via Muzzioli e ha percorso l'arteria nel senso opposto, incrociando una decina di macchine con le quali ha rischiato di fare un frontale che avrebbe potuto avere conseguenze evidentemente gravi. Non è successo nulla, per fortuna, perché gli al-

tri automobilisti hanno avuto la prontezza di evitarlo durante il tragitto per fortuna breve, di poche centinaia di metri. Nel frattempo diverse sono state le chiamate alle forze dell'ordine.

Alla fine il disattento automobilista è giunto all'altezza della rotonda di piazzale Natale Bruni e qui, in qualche modo, si sarebbe riuscito a «raddrizzare». Riuscendo a evitare le pattuglie che nel frattempo stavano convergendo sul posto.

FURTI/1 Ieri alle 6 l'episodio al bar Boun di via Cimabue. Il malvivente si era arrampicato sopra la porta e si stava intrufolando

Sorprende il ladro davanti al suo bar e lo investe

La titolare: «Ha anche danneggiato il cartello. Fuggendo mi ha sbeffeggiato»

di GIANCARLO SCARPA

Quando ha visto che si stava intrufolando nel suo bar non ci ha pensato due volte: ha preso la rincorsa con la bicicletta e lo ha investito. Poi il ladro è riuscito a fuggire, nonostante la botta presa, e scappando ha sbeffeggiato l'esercente. E' questo il singolare tentativo di furto avvenuto ieri notte al bar Boun di via Cimabue, al villaggio Zeta. Indaga la polizia di Stato.

L'episodio si è registrato qualche minuto dopo 6 quando una delle due titolari, Simona Benedetto, è recata verso la sua attività a ridosso di via Giardini per aprirla. La saracinesca che protegge la vetrata era alzata, perché poco prima il fornaio aveva portato i cabaret con le brioches appena sfornate, come consuetudine. E un malvivente voleva approfittarne per intrufolarsi nel locale: dopo essere riuscito a forzare le "feritoie" nella parte



NEL MIRINO Sopra il bar di via Cimabue coinvolto, a destra la polizia di Stato

superiore della vetrina, si stava letteralmente infilando all'interno. Era con metà del corpo sospesa tra dentro e fuori, a mezz'aria, quando Benedetto è arrivata in via Cimabue in sella alla sua bici e si è

trovata davanti la scena. «La mia prima reazione è stata quella di urlare - racconta - e le grida hanno fatto desistere il ladro. Con movimenti agilissimi, come un gatto, come se fosse abituato, si è disincastato



dal vano ed è sceso a terra». Quindi il criminale, descritto come presunto magrebino, alto e magro, si è diretto verso una bicicletta con la quale era giunto lì. Si stava apprestando ad allontanarsi, quasi come se

nulla fosse, quando l'esercente ha scelto di prendere in mano la situazione: «Ho preso la rincorsa - prosegue - e mi sono lanciata verso di lui. L'ho centrato, facendolo terminare contro il cartello dei gelati, che

in effetti è rimasto piegato. Lui dopo aver sbattuto contro il muro si è rialzato, poi si è messo a ridere e si è dileguato».

L'atteggiamento dell'uomo ha lasciato un po' basita Benedetto, non potrebbe essere altrimenti, «perché in pratica mi ha sbeffeggiato - dichiara -. Ho temuto che questo suo comportamento fosse legato alla presenza di un complice all'interno del bar, qualcuno che era già riuscito a introdursi». A quel punto è stata chiamata la polizia di Stato e in via Cimabue si è condotta una pattuglia della squadra Volante alla quale è stato riferito quanto successo; con l'aiuto degli agenti è stato appurato che nel bar non c'era nessun altro e che l'immigrato aveva agito in solitaria. Nonostante le ricerche in zona, però, il ladro non è stato trovato, fuggito chissà dove. Nelle prossime ore potrebbe essere formalizzata la denuncia in questura; in zona non sono presenti telecamere di video-sorveglianza.

«Io e mia sorella abbiamo aperto un anno fa - chiude la titolare - ed è la prima volta che abbiamo a che fare con la criminalità. Certo non ha fatto piacere, anche perché ero da sola. Qualche passaggio in più da parte delle forze dell'ordine non ci dispiacerebbe...».

(Giancarlo Scarpa)

FURTI/2 Nigeriano 27enne denunciato: il colpo a maggio

Ruba 4mila euro di gratta e vinci, scoperto con la ricarica

Aveva rubato 4mila euro di gratta e vinci, ma due mesi dopo è stato scoperto dai carabinieri. Che lo hanno scoperto che perché assieme al furto aveva fatto... una ricarica telefonica.

L'episodio era avvenuto in maggio in una tabaccheria della città, dove un 27enne nigeriano era riuscito ad arraffare 200 gratta e vinci approfittando di una «distrazione» del titolare. Questi infatti era impegnato nell'operazione di ricarica telefonica che l'immigrato gli aveva chiesto di fare; mentre era impegnato, la ragazza aveva avuto luogo. E l'esercente si era accorto del colpo quando ormai l'uomo si era già allontanato. Era quindi

scattata la denuncia ai carabinieri avevano visionato le immagini delle telecamere di video-sorveglianza interne alla tabaccheria, riscontrando che l'ammanco aveva avuto luogo proprio nei momenti nei quali il nigeriano era all'interno. A lui si è riusciti a ritrovare grazie al numero telefonico che aveva fornito.

Nei giorni scorsi i militari della compagnia di Modena hanno compiuto un blitz nell'abitazione dell'africano e in effetti hanno scoperto quasi 3mila euro di gratta e vinci: quelli che evidentemente non erano stati ancora utilizzati e che sono stati recuperati. Per il 27enne è scattata la denuncia con l'accusa di furto.

FURTI/3 In via Formigina una 83enne derubata del collier del valore di 600 euro. Indagano i carabinieri

Doppio scippo, via la collana e la borsa

E ieri mattina in via Curie una signora derubata da magrebino fuggito in bici

Il collier e la borsa. Questo il bottino di due scippi ad altrettante donne che, per fortuna, non sono rimaste ferite.

Il primo episodio è avvenuto l'altro ieri in via Formigina, al villaggio Giardino, sulla ciclabile sulla quale stava passeggiando una 83enne residente in zona. La pensionata all'improvviso è stata raggiunta da un uomo che doveva aver notato il prezioso collier che indossava: l'ha sorpresa alle spalle e glielo ha strappato con un colpo secco. Quindi si è dileguato a piedi, facendo perdere le proprie tracce. All'anziana non è rimasto che chiamare le forze

dell'ordine e così sul posto si sono portati i carabinieri del nucleo radiomobile della compagnia di Modena ai quali l'83enne ha riferito di aver solo intravisto il malvivente, descritto come di car-

nazione chiara e possibile italiano. Dell'uomo, cercato in zona, non c'era naturalmente più traccia.

Risale a ieri mattina invece il secondo colpo; la location è sempre il villaggio

Giardino, per la precisione il parchetto tra via Curie e via Pasteur, ma l'autore della razzia non sarebbe lo stesso. In questo caso a terminare nel mirino è stata una signora in bicicletta, a sua volta avvicinata da un malvivente in bici che ha agito con determinazione. La vittima si è messa a urlare, richiamando l'attenzione dei residenti che abitano in zona, ed è stato chiesto aiuto. Anche in questa circostanza il malvivente, descritto come presunto magrebino, si è dileguato scappando lungo la ciclabile; nella borsa della signora c'era il portafogli con all'interno i soldi, ma non è noto il bottino.



RADIOMOBILE Sul colpo in via Formigina indagano i carabinieri



MACCHINE PER PULIRE

Dove c'è Maestri c'è pulito.

NUOVA LAVAPAVIMENTI Margherita



Semplice e perfetta!
Sotto anche nel prezzo...

Via del Girasole, 47 - 41126 Modena
Tel. 059 347281/Cell. 340 111738
www.maestrisrl.it



MADE IN ITALY

MOVIDA L'obiettivo è coordinare gli orari con le previsioni del Regolamento dehor

Ordinanza antialcol, da settembre il divieto di vendita si sposta alle 22

Il divieto di vendere alcolici nella zona della cosiddetta 'movida', per prevenire le situazioni di degrado provocate dagli abusi nel consumo, da giovedì 1 settembre si sposta dalle 20 alle 22. È l'unica novità introdotta con la nuova ordinanza del Comune di Modena in materia di sicurezza urbana che sostituisce quella di giugno con l'obiettivo, in vista delle attività previste nei mesi di settembre e ottobre, di coordinare gli orari con le previsioni del Regolamento dehor per quanto riguarda l'occupazione di suolo pubblico finalizzato alla somministrazione e al consumo sul posto, oltre alla vendita anche per asporto consentita, appunto, fino alle 22.

Fino alla fine di ottobre, quindi, in centro storico e in due aree della città dove l'aggregazione spontanea è considerata legata non marginalmente al consumo di alcolici (San Faustino e la zona di Pio X) dalle 22 alle 7 del giorno successivo è vietata la vendita di alcolici di qualsiasi gradazione per le attività commerciali ed è vietata la vendita per asporto per i pubblici esercizi e per i circoli e le associazioni private, per i quali è possibile la somministrazione e la vendita per il consumo



sul posto. Inoltre, tutte le attività interessate dovranno esporre uno specifico avviso informativo per i clienti.

Novi Sad

Confermato anche il divieto a utilizzare di notte le gradinate del Novi Sad il cui accesso viene proibito dalle 23 alle 7 del mattino, non solo perché possono essere utilizzate in maniera anomala come momentaneo rifugio di persone senza fissa dimora ma anche perché possono essere frequentate

'da persone dedite ad un uso non responsabile delle bevande alcoliche'.

L'ordinanza integra le disposizioni già previste dal Regolamento di polizia urbana sul divieto di consumo, in ogni genere di contenitore, di bevande alcoliche nelle aree pubbliche, sul contrasto dei bivacchi e dell'abuso di alcol da parte di minorenni e sui doveri dei gestori di esercizi commerciali e pubblici esercizi di garantire la pulizia delle aree nelle immediate vicin

nanze dei locali.

Obiettivi

Il provvedimento rientra, come precisa il testo, in una strategia di prevenzione dei comportamenti che possono scaturire dall'abuso di alcolici e che, attraverso la vendita per asporto, creano disagio tra i residenti e tra i frequentatori di quelle aree della città, fino a 'favorire situazioni di degrado urbano e sociale che talvolta si accompagnano a condizioni di potenziale pericolo per

i fruitori' di questi luoghi.

Reimpiego delle sanzioni

L'ordinanza prevede anche che una quota del 50 per cento delle sanzioni (che vanno da 75 a 450 euro per la vendita, da 50 a 300 euro per la mancata esposizione dell'avviso) sia impiegata per progetti sociali di lotta all'abuso di alcol e di lotta al gioco d'azzardo. In caso di recidiva, cioè se si commette la stessa violazione per due volte nel corso dell'anno, è prevista la chiusura dell'esercizio commerciale per tre giorni.

Perimetro

Le aree sono individuate con l'indicazione dei perimetri a partire dal centro storico (via delle Rimembranze, viale Vittorio Veneto, piazza A. Moro, viale Molza, via

Cittadella, via Podgorica, via IV novembre, via Padre Candido, viale Montecucoli, viale Monte Kosica, via Galvani, piazza Dante Alighieri, via Dell'Abate, via Mazzoni, via P. Ferrari, viale Reiter, via Poletti, via Muzzioli, viale Caduti in Guerra, viale Martiri della Libertà), per continuare con San Faustino (tra via Zanichelli, via Gaddi, via Giardini, via San Faustino) e la zona Pio X (tra via Bonacini, via Morselli, viale Verdi, via Bellini, via San Giovanni Bosco fino all'intersezione con via Emilia est).



ANTIMAFIA Il M5S di Bastiglia sull'inchiesta sull'associazione e sul ruolo della Rando

«Caso Libera, reazioni goffe»

«Ma ci ha cercato di spargere fango si è già sporcato da solo»

Continua il dibattito in città e in provincia sull'associazione antimafia Libera e sul ruolo della modenese Enza Rando, legale e 'numero due' dell'associazione fondata da don Luigi Ciotti. Riceviamo e pubblichiamo l'intervento del Movimento 5 Stelle di Bastiglia.

A parte la sgradevole impressione che rimane in chi ancora crede nella purezza e nella gratuità, il caso Libera-Pd (detto brevemente) ha comunque rivelato un aspetto della vita quotidiano-pubblica rimasto miracolosamente integro: l'onestà intellettuale e il coraggio. Sì, coraggio, perché di questo si tratta parlando di giornalismo oggi.

C'era da aspettarsi che l'odore del denaro avrebbe risvegliato interessi più o meno politici, sempre attenti, anzi in agguato (perciò chi di dovere deve vigilare doppiamente, proprio per preservare la propria illibatezza e la propria credibilità, compito non facile). Ciò che invece non era scontato è stata la reazione da 'prima gallina che canta' da parte di certi - tutti dello stesso colore, guarda caso - che, per incapacità o per volontà determinata, non si sa, ha cercato con un goffo volo rovesciato-carpiato di attribuire



un'infamante paternità al professionista che onestamente e con infinito coraggio svolgeva la propria opera - preziosissima e ormai rarissima - di informazione.

Siamo vicini al direttore Leonelli, anzitutto fisicamente risiedendo nella stessa ridente roccaforte Pd, ma sostanzialmente spiritualmente. E, si badi bene, Giuseppe Leonelli ha più volte ribadito di non avere particolare simpatia né politica né professionale per noi. Anzi: crediamo che da bravo (vero) giornalista, Leonelli non ne abbia nessuna di simpatia né giornalistica né

politica per alcuno, volendo - lui sì - restare intellettualmente comunque super partes.

Non spenderemo parole di biasimo per coloro che hanno tentato di spargere fango: si sono già sporcati da soli. Ma una parola vogliamo fortemente gridarla: essere giornalista oggi - che tu sia freelance, proprietario del giornale, o impiegato in un giornale - è ugualmente un atto di autentico eroismo, oppure di malcelata prostituzione, per dirla con parole semplici che tutti possono capire. Questo perché, se vai contro i poteri sporchi - detti poteri forti -

cercheranno di rovinarti solo che ti azzardi a dir le cose come stanno e ad usare le parole nel significato semplice che hanno. L'apoteosi di questo orrore ce lo offre oggi la televisione italiana - in particolare Rai Tre, che è diventata orchestra polifonica specializzata in lodi riganesi - con tre reti a servizio del potente di turno, alla faccia dei cittadini (doppiamente fessi, perché pagano per essere presi per i fondelli) e quasi tutta la stampa, fatti salvi appunto pochi, pochissimi, fra cui il giornale che stiamo leggendo.

(Movimento 5 Stelle Bastiglia)

L'INTERVENTO L'ex consigliere comunale Barcaiolo: «Solidarietà agli attivisti di base»

Libera è una delle tante associazioni che si occupano di antimafia in Italia, perché per fortuna quelle impegnate sul territorio nazionale sono decine. Certo, è anche un'associazione che ha precise demarcazioni ideologiche:

non è un caso che si siano dimenticati due volte di Paolo Borsellino, prima nel caso del murales di Carpi (che inizialmente aveva ignorato il magistrato palermitano, poi aggiunto in un secondo momento, ndr), e poi con il silenzio assordante quando il Comune di Modena decise di non inviare il proprio gonfalone alla manifestazione antimafia di Palermo, nel 2013».

A dirlo è Michele Barcaiolo, ex consigliere comunale e rappresentante dell'esecutivo nazionale di

Fratelli d'Italia, che interviene così sulla querelle di Libera e sul ruolo della modenese Enza Rando, numero due dell'associazione fondata da don Ciotti.

«Voglio esprimere tutta la mia solidarietà agli attivisti

di base di Libera - spiega - che mettono tanto impegno e tempo libero per un fine nobile all'interno di un contesto che oggi più che mai merita chiarezza».

Per quanto riguarda la risposta del referente provinciale Piccinini all'inchiesta di Pri-

ma Pagina - «chi attacca la Rando si colloca oggettivamente al fianco delle mafie» - Barcaiolo fa notare che «in un Paese democratico la stampa ha non solo la legittimità, ma il dovere di fare domande, soprattutto quando in ballo ci sono dei contributi pubblici».





PD Inaugurazione più sobria del previsto, con il pensiero al dramma del centro Italia

Ponte Alto, parte la Festa de l'Unità Muzzarelli: «Lavorare insieme per aumentare la forza del centrosinistra»

Un pensiero a chi in queste ore si trova a fare i conti con un dramma che quattro anni fa ha toccato anche noi (gli approfondimenti sul terremoto nel centro Italia sono alle pagine 3, 4 e 5) e un'inaugurazione più sobria del previsto. Così, ieri alle 19 il Pd di Modena ha inaugurato la Festa provinciale dell'Unità di Ponte Alto. Presenti tutti i dirigenti del partito, dal segretario provinciale Lucia Bursi a quello regionale Paolo Calvano, e rappresentanti delle istituzioni, dal presidente della Regione Stefano Bonaccini al sindaco Gian Carlo Muzzarelli.



PONTE ALTO
A sinistra, il momento del taglio del nastro alla Festa de L'Unità. A destra, il segretario provinciale Lucia Bursi. In basso a sinistra, il Qr code per guardare il video dell'intervista a Muzzarelli

«Grazie ai volontari»

Prendendo la parola, la Bursi ha ringraziato i tanti volontari protagonisti della festa, mentre Calvano ha ricordato che in questo momento il partito deve restare unito: «Le nostre divisioni - ha detto - hanno portato in alcuni casi a compattezza la destra e il M5S contro il Pd, che invece deve andare avanti compatto nel cammino delle riforme». Il sindaco Muzzarelli ha ricordato che «il Pd è un bene comune per l'Italia: per questo bisogna lavorare per aumentare la forza del centrosinistra e rafforzare l'alleanza per il sistema del Paese, cercare di trovare tutte le condizioni per una sintesi di sviluppo della nostra comunità attraverso la crescita, il lavoro e l'impegno sugli investimenti. Anche a Modena, dalle prossime settimane inizieremo una fase di inaugurazione e aperture di cantieri, con l'impegno di aprire le scuole Mattarella per il primo giorno di scuola».

Il programma di oggi

Per quanto riguarda la giornata di oggi, a Ponte Alto si affronterà il tema delle politiche sanitarie locali e prenderà avvio il ciclo di incontri di approfondimento dedicato al referendum costituzionale. Alle 21, al Palaconad, è in programma il dibattito dal titolo 'Politiche per la salute e riorganizzazione della rete ospedaliera modenese. Quali prospettive?'. Ne discuteranno l'assessore alle Politiche per la salute della Regione Emilia Romagna Sergio Venturi, il consigliere regionale modenese del Pd Giuseppe Boschini, il sindaco di Modena Gian Carlo Muzzarelli e il sindaco di Carpi Alberto Bellelli. Coordina i lavori il segretario del Circolo Pd Aziende sanitarie Luigi Alberto Pini. Alla stessa ora, ma alla Sala Europa, si parla di riforme costituzionali nel corso di un incontro dal titolo 'Basta un sì per un'Italia più stabile - La riforma degli istituti di partecipazione e garan-

zia'. Intervengono l'avvocato e dottore di ricerca in Diritto costituzionale Cecilia Bondi e il segretario regionale del Pd Emilia Romagna Paolo Calvano. Coordina il segretario del Pd di Nonan-

tola Erika Ansaloni.

Il libro su Pavarotti

Allo spazio Buk shop, invece, a partire dalle ore 21.30, è in programma la presentazione del libro 'Vincerò - l'ultima

partita con Luciano Pavarotti', edito da Artestampa. Saranno presenti i due storici 'amici della briscola' dello scomparso tenore modenese Giulio Bonacini (detto Bòla) e Luciano Ghelfi (il Colonnello) e Edwin Tinoco (Tino), l'uomo che

accudiva alle necessità di Luciano Pavarotti. Interpretano arie di Puccini e di Verdi il soprano Joanna Lewinska e la pianista Donatella Dorsi. L'incontro è introdotto e coordinato dal giornalista Roberto Armentia.

GUARDA



RIFORMA COSTITUZIONALE Mentre Sel critica il consigliere Boschini per le parole di ieri

Referendum, nuovo appello alla Bursi: «Confronto tra 'sì' e 'no' come a Reggio»

«Mentre ieri è partita la festa di Ponte Alto, continua il botta e risposta nel centrosinistra sul referendum costituzionale. Così, il comitato per il 'no' ieri è tornato a scrivere al segretario Bursi: «Cara Lucia - si legge nella lettera - l'8 settembre, all'interno della Festa dell'Unità di Reggio Emilia, si terrà un interessante dibattito sul referendum con Anna Finocchiaro per il sì e Gustavo Zagrebelsky per il no. Come ben sai, Zagrebelsky è il presidente del 'Comitato nazionale per il no, e allora permettici di non comprendere perché il Pd modenese continui a rifiutare la nostra proposta di un analogo dibattito fra rappresentanti del sì e del no nella festa dell'Unità di Ponte Alto. Il segretario provinciale del Pd reggiano, Andrea Costa, ha spiegato la scelta di accettare il confronto con queste semplici parole: «... sappiamo di avere posizioni diverse, ma ci piace confrontarci. Crediamo che la gente sia da convincere e che nulla più del dibattito serva a questo scopo. Siamo quel

Pd che pensa che l'incontro tra idee sia un valore e non un problema».

Siamo convinti che anche tu faccia parte di «... quel Pd che pensa che l'incontro fra idee sia un valore e non un problema». Per questo - incalza il comitato - rinnoviamo la richiesta di programmare, durante la Festa modenese, un confronto pubblico tra rappresentanti del sì e del no».

Nel frattempo, sempre per quanto riguarda il referendum, Sel replica alle parole del consigliere regionale del Pd Giuseppe Boschini: «Ho letto con grande sorpresa il tentativo malriuscito di Boschini di delegittimare la posizione del no al referendum costituzionale - spiega la coordinatrice provinciale Mariella Lioia - cercando di svuotarla dei contenuti che convintamente sostengo. Afferma il consigliere Boschini che saremmo 'incapaci di restare sul merito quando si discute della riforma e del referendum'; trovo inaccettabile che il confronto sul merito venga sacrificato nel tentativo di canzonare le buone ragioni

che stanno alla base del no al referendum. Per sintetizzarne alcune, visto che Boschini chiede che si discuta di merito ma poi a sua volta si perde in altro, vorrei ricordargli che questa riforma di fatto non supera il bicameralismo (principale obiettivo dichiarato dai fautori del sì), introduce un bicameralismo confuso nel quale si produrranno moltissimi conflitti di competenza e di attribuzione in seno alla Corte Costituzionale. Numerose e importanti competenze verranno sottratte alle Regioni e accentrate a Roma, peraltro di queste il consigliere Boschini dovrebbe conoscerne specificità e valore, invece incredibilmente tesse le lodi di una riforma dove sono proprio le Regioni ad essere marginalizzate al grido 'per un'Italia più giusta'. Non di secondaria importanza nel noverò delle disastrose conseguenze di questa riforma, sarà l'attribuzione dell'immunità parlamentare a una serie di sindaci, i quali dovranno dividersi tra il lavoro nelle loro città e i lavori del Senato a Roma».



APERTI PER VOI

Attività & Servizi in funzione nel periodo estivo

PER INFORMAZIONI e PER INSERIRE LA VOSTRA PUBBLICITÀ IN QUESTE PAGINE TEL. 059.281700

ASSOCIAZIONI DI VOLONTARIATO

SERVIZIO SANITARIO REGIONALE
EMILIA-ROMAGNA

ANCHE IN ESTATE C'È BISOGNO DI SANGUE

**PROGRAMMA
LA TUA DONAZIONE**

I centri di raccolta del sangue
sono sempre aperti

Ricordati di donare
www.donaesangue.it

Numero verde Servizio sanitario regionale 800.033.033

AVIS Regione Emilia-Romagna FIDS

BIANCHERIA PER LA CASA

**RETI E MATERASSI
CON PRESIDIO MEDICO SANITARIO**



MATERASSI TUTTI SCONTATI E FINO AL 50% DI SCONTO SULLA
BIANCHERIA DI FINE COLLEZIONE.

Marein **MATERASSI
BIANCHERIA**
CORLO di Formigine
Via Battezzate, 59
Tel. 059 572 620

DA PIÙ DI TRENT'ANNI AL VOSTRO FIANCO. TRADIZIONE, QUALITÀ E INNOVAZIONE

CLINICHE PRIVATE

MLCC LIFE CHECK CENTER s.r.l.
A SCAN FOR LIFE®

Discente Sanitario Dott. Sergio Gambetti

**MLCC
CENTRO RADIOLOGICO
ALL'AVANGUARDIA**

AVETE BISOGNO URGENTE DI:
TAC - RISONANZA MAGNETICA
MAMMOGRAFIA - RX

TELEFONATECI 0535 53126

PREZZI SPECIALI SENZA ATTESE

FERRAMENTA

IN CASA MIA ENTRO SOLO IO!

Ferramenta
PM
Poppi Marcello

**ATTENZIONE QUESTE CHIAVI
NON SONO PIÙ SICURE**
DA NOI LE PUOI SOSTITUIRE
CON UN CILINDRO EUROPEO
DI ALTISSIMA SICUREZZA

CENTRO DUPLICAZIONI CHIAVI MOTTURA

MOTTURA EWVA

Via Don Minzoni, 261 - Modena
Tel. **059 393554**
www.ferramentapoppi.com
info@ferramentapoppi.it

CONCESSIONARIE

BLUE SUMMER FORD



Vuoi Ford Fiesta GPL? Con
€5.950 è tua per
2 ANNI

BLUE SUMMER FORD



Vuoi Ford Ecosport? Con
€8.750 è tua per
2 ANNI



Sascar
www.fordsascar.it

E NEL 2018 DECIDI SE **LASCI** **TIENI** **SOSTITUISCI**

Modena, Sassuolo, Carpi, Finale Emilia

APERTI PER VOI

Attività & Servizi in funzione nel periodo estivo

PER INFORMAZIONI e PER INSERIRE LA VOSTRA PUBBLICITÀ IN QUESTE PAGINE TEL. 059.281700

ONORANZE FUNEBRI

ONORANZE FUNEBRI
OPERIAMO IN QUALSIASI COMUNE



SERVIZIO 24
ORE SU 24



AVVISO ALLA CITTADINANZA

A MODENA E BOMPORTO DA 25 ANNI ORA CON UN NUOVO NOME DANTE SIMONI, RENZA CASARINI con MAURIZIO ed ELISA, comunicano di ESSERE TITOLARI UNICAMENTE DELLA SUDETTA AGENZIA

Sconto 10%
agli iscritti
CGIL SPI

CONVENZIONI
AGEVOLATE
PER CREMAZIONI

Tel. 059 37.07.30 - Cel. 333 160.50.50
www.onoranzefunebriefenice.com | onoranzefunebriefenice@gmail.com

Modena - strada Saliceto Panaro, 28
Bomporto - Via Alfieri, 10

SPACCI ALIMENTARI

SOC. AGR.
F.LLI CHILETTI

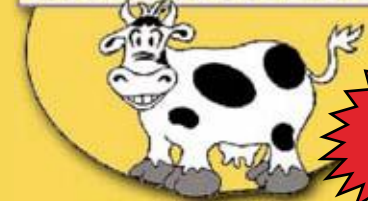

APERTI
TUTTA
ESTATE!

PRODUZIONE E VENDITA PARMIGIANO REGGIANO
A PREZZI RIDOTTI E LATTICINI

Giovedì mattina produzione di mozzarella col nostro latte
Mercoledì produzione ricotta fresca senza panna
Produzione di Scamorza e Taleggio

ANCHE VENDITA DEGLI OTTIMI AFFETTATI MISTI
DEL SALUMIFICIO FERRARI

Via Albareto, 792 - ALBARETO DI MODENA
Tel./Fax 059 842315 | www.chiletti.net

SPEDIZIONI



**AGOSTO
SEMPRE APERTI**
VERIFICA SUL NOSTRO SITO IL
CALENDARIO DELLE PARTENZE

TRANSTIR *go for easy!*

Tel. 059.638811 - www.transtir.com

SUPERMERCATI

Pam Daniele Pam
SUPERMERCATO ALIMENTARE - CENTRO COMMERCIALE
SAN POSSIDONIO - MO- Villaggio Artigianale - tel. 0535/39210

MOBILI • SUPERMERCATO ALIMENTARE
DISCOUNT • CALZATURE • ABBIGLIAMENTO

Per la tua estate

1000 OFFERTE

a prezzi scontatissimi

Ti aspettiamo sempre...

...anche la domenica

SIAMO SEMPRE APERTI

SALUTE DENTALE

qualità in odontoiatria

SORIDENT

ESTETICA E MEDICINA DENTALE DI QUALITÀ

Alcuni Esempi:

| | |
|-------------------------------|-------|
| IMPIANTO ENDOSSEO | € 490 |
| CORONA IN CERAMICA | € 390 |
| IGIENE ORALE | € 50 |
| OTTURAZIONE ESTETICA SEMPLICE | € 70 |

QUALITÀ ITALIANA A COSTI RIDOTTI



PACCHETTO
PROMOZIONALE
VISITA+
IGIENE ORALE+
RX PANORAMICA IN SEDE

€ 50

Numero Verde
800 59 82 94



Direttore Sanitario Dr. Alessandro Nobili
Medico-Chirurgo Specialista in Odontostomatologia

Viale L.A. Muratori, 63 - (angolo Viale Trento Trieste) - 41124 Modena Tel. 059.236593
info@sorident.it - www.sorident.it

TRASLOCHI

"IL TRASLOCATUTTO"

di Vezzelli Roberto

Traslochi eseguiti dal titolare

Traslochi nazionali ed internazionali

Tel. 339.1375563

www.iltraslocatutto.it

iltraslocatutto@libero.it

Via Carlo Sigonio, 232 - Modena

GARANZIA TOTALE

soddisfatti
o
rimborsati



I SERVIZI OFFERTI:
☑ Traslochi ☑ Deposito mobili
☑ Modifica arredi ☑ Allestimento stand fieristici
☑ Trasporto opere d'arte ☑ Ritiro arredi usati e vendita
☑ Sgombero cantine, garage e solai

IL TRASLOCO MADE IN ITALY

PAGAMENTI PERSONALIZZATI

VIA MORANE Ieri mattina in città l'ennesimo malfunzionamento del sistema

Semaforo rosso con le sbarre alzate Gigetto manda in tilt via Morane

Forse a Formigine e Sassuolo sono un po' più abituati, ma ieri, per mettere tutti pari, Gigetto ne ha combinata una anche a Modena. Più precisamente lo ha fatto in via Morane, dove un malfunzionamento del sistema ha creato una lunga coda di auto. E' successo poco prima delle 14, quando le macchine hanno iniziato a fermarsi al passaggio a livello: d'altra parte, il semaforo di segnalazione dell'arrivo del treno era chiaramente rosso, anche se le sbarre erano alzate.

Lunga coda

Un malfunzionamento che ha portato a formare una lunga coda, dal momento che gli automobilisti sono giustamente rimasti fermi davanti all'alt imposto dal semaforo.

Una situazione che si è protratta per diversi mi-



nuti, con qualche automobilista che iniziava a vacillare, pensando di 'sfidare' quelle sbarre alzate, fino a quando la luce non si è finalmente spenta: è possibile che il semaforo sia rimasto acceso (per diversi minuti) anche dopo che il treno era già passato.

L'ultimo caso

Uno dei tanti casi di malfunzionamento del sistema della linea ferroviaria Modena-Sassuolo, insomma, anche ad aprile a Formigine è andata

anche peggio. In quel caso l'attraversamento in questione era quello tra via Piave e via Garibaldi, dove le sbarre sono rimaste alzate intorno alle 8 del mattino nonostante il treno stesse per arrivare.

Una scena filmata da un utente della rete, che l'ha postata su Youtube (fotografando il Qr code in basso con uno smartphone è possibile vedere il video), e che mostra chiaramente l'arrivo del treno che, dopo aver realizzato che le sbarre erano alzate, inizia a frenare, mentre le auto attraversano tranquillamente la ferrovia senza accorgersi del pericolo.

(lugar)



POLIZIA MUNICIPALE Martedì sera in via Newton Compra cartelle del Bingo con 100 euro falsi

Compra le cartelle del Bingo con 100 euro falsi, ma l'operatore se ne accorge e avverte la polizia municipale, che interviene sequestrando la banconota e denunciando l'uomo.

È successo martedì sera, intorno alle 22.45 all'interno del Bingo di via Newton. Contattati dal personale della sala da gioco, che ha riscontrato la falsità della banconota attraverso l'apposito apparecchio e ne ha contestato l'autenticità all'uomo, un 57enne residente in città, trattenendolo nell'attesa, gli agenti della municipale hanno verificato a loro volta il pezzo da 100 euro ritenendolo falso seppur di ottima fattura. La polizia municipale di



Modena effettua infatti periodicamente aggiornamenti a cura della

Banca d'Italia per essere in grado di valutare l'autenticità delle banconote. L'ultimo nel 2015 in occasione dell'entrata in circolazione dei nuovi pezzi da 20 euro.

■ L'operatore ha chiamato i vigili, che sono intervenuti sequestrando la banconota e denunciando l'uomo

La banconota, come previsto dal protocollo, è stata sequestrata e inviata alla Banca d'Italia, che procederà al controllo ufficiale. L'uomo è stato denunciato e sulla vicenda seguiranno accertamenti.

LA RASSEGNA Appuntamento sabato alle 18.30 Giardini d'Estate, chiusura con Paolo di Paolo

Paolo di Paolo, autore di libri e di teatro (a Modena con 'Istruzioni per non morire in pace' ha partecipato al progetto Ert 'Carissimi padri'), alle 18.30 presenta il suo romanzo 'Una storia quasi solo d'amore' (Feltrinelli). Dalle 21, poi, sul palco grande si alternano ai narratori, voci maschili e femminili in coro, protagonisti dell'ottava edizione del Modena Gospel Festival. Questi gli appuntamenti gratuiti di sabato (dopodomani) per il gran finale della rassegna Giardini d'Estate a cura di Studio's, ai Giardini Ducali di Modena nell'ambito dell'Estate del Comune, col sostegno di Fondazione Cassa di risparmio di Modena e Gruppo Hera.

«È certo uno poteva aver visto nascere i fiammiferi e la locomotiva a vapore - si legge nel romanzo di Di Paolo - il primo lampione a elettricità, il telefono, il televisore o il primo computer grosso come un comodino, ma nulla poteva essere più stupefacente di te, stasera, davanti a me». In 'Una storia quasi solo d'amore' (Feltrinelli) l'autore entra nel teatro della contemporaneità cogliendo i segni di un bene inaspettato, di una luce che si accende dove smettiamo di esigere garanzie, dove viene voglia di mettersi alla prova. E di capire se siamo in grado di vivere.

Paolo Di Paolo è nato nel 1983 a Roma. Finalista nel 2003

al Premio Italo Calvino per l'inedito e al Campiello Giovani, è autore dei romanzi 'Raccontami la notte in cui sono nato' (2008), 'Dove eravate tutti' (2011, Premio Mondello e Super Premio Vittorini) e 'Mandami tanta vita' (2013, Premio Salerno Libro d'Europa, Premio Fiesole Narrativa e finalista Premio Strega), tutti nel catalogo Feltrinelli.

L'ultimo sabato dei Giardini d'Estate prosegue alle 21 sul palco grande, dove il Modena Gospel Festival, all'ottava edizione, torna a presentare i migliori cori delle chiese africane modenesi, prevalentemente ghanesi e nigeriani, e i gruppi gospel modenesi che si ispirano al gospel tradizionale rivisitato in chiave contemporanea. Dopo i saluti di Giuliana Urbelli, assessore comunale a Coesione Sociale, Sanità, Welfare, Integrazione e Cittadinanza, si esibiranno gli Explorers of Sda., coro maschile a cappella; il Modena Gospel Chorus, coro misto diretto da Johnny Borelli; il Modena SDA Church Choir, coro misto di 25 voci, Soul B. giovane coro femminile che spazia tra sonorità soul e pop, e, in chiusura, i Lighthouse Chappel International, coro misto che esprime lo spirito del gospel tradizionale ghanese. Durante la serata sarà presentata anche la canzone nata dal laboratorio 'Gimme Shelter' tra ragazzi rifugiati e modenesi.

CORSO DUOMO Protagonista un 27enne Colto in flagrante mentre forza il lucchetto di una bici

Colto in flagrante mentre tenta di forzare il lucchetto di una bicicletta, tenta la fuga a piedi ma viene raggiunto dagli agenti della municipale, portato al Comando per l'identificazione e quindi denunciato. L'uomo intento nello scasso è stato avvistato all'angolo tra corso Duomo e via Emilia centro da una pattuglia della polizia municipale di Modena in transito per controlli in centro storico, durante operazioni di controllo, poco prima dell'una, nella notte tra martedì e mercoledì.

Breve fuga

Dopo una breve fuga, l'uomo è stato fermato dagli agenti e trovato in possesso di attrezzi atti allo scasso.

Identificazione

Privo di documenti, il giovane è stato portato al Comando di via Galilei per l'identificazione mediante rilievi, ed è risultato essere un 27enne originario del subcontinente indiano, non in regola con il permesso di soggiorno. L'uomo era inoltre già noto per numerosi precedenti di furto. Per lui è scattata la denuncia.

PRIMA PAGINA

Testata registrata presso il Tribunale di Modena il 21 febbraio 2012, numero 2079

Editore
P.E. PIACENTINI
EDITORE SRL

Presidente
Simone Torrini

Amministratori
Giulio Piacentini
Stefano Piacentini

Direttore Responsabile
Giuseppe Leonelli

Redazione
Responsabile
Luca Gardinale

Sport - Servizi economia
Francesco Tomei
via Emilia Est, 60 - Modena
telefono: 059-4734979

fax: 059-5961442

redazione@primapagina.mo.it

Stampa

Rotopress International Srl
60025 Loreto (An), via Breccia
Tel. 071-7500739

P.E. Concessionaria
pubblicitaria

Ag. Generale

Gianluca Reggianini

via Emilia Est 1058/C - Modena

telefono: 059-281700

fax: 059-280666

amministrazione@pubblicitaeditoriale.it

**Bolt terzo
Nel complesso
positivo
il "sentiment"
verso gli atleti
di Rio. Il nuoto sport
più chiacchierato**

MODENA

Di quali atleti si è parlato di più nel corso delle Olimpiadi di Rio del 2016? Quali sono gli sport più citati dagli utenti? E qual è stato il sentiment prevalente? Queste alcune delle domande che si è posta Expert System, società modenese attiva nel campo dei software per la gestione delle informazioni e dei big data (quotata a Piazza Affari), svolgendo un'analisi per identificare i principali argomenti discussi via Twitter sulle Olimpiadi appena concluse.

L'analisi, incentrata sull'utilizzo della tecnologia cognitiva Cogito per la comprensione dei contenuti, ha compreso più di 430.000 tweet in lingua inglese postati tra il 5 e il 22 agosto.

**Idoli americani
e sorprese africane**

Michael Phelps è l'atleta più citato, seguito dal giocatore nigeriano di tennis da tavolo Aruna Quadri. Al terzo posto troviamo Usain Bolt, seguito a sua volta da due giocatori di badminton, Lee Chong Wei e Lin Dan, poi dal famoso tennista Andy Murray, e ancora Or Sasson, Teddy Riner, Michael Jung, e Joseph Schooling.

Tra le dieci atlete più citate, sul podio troviamo la tennista Serena Williams, la schermitrice Ibtihaj Muhammad, la ginnasta Simone Biles, seguite da Annalise Murphy, Simon Manuel, Katie Ledecky, Monica Puig, Rafaela Silvia, Ginny Thrasher, Danielle Prince.

Il sentiment

Dai commenti espressi dagli utenti nei confronti degli atleti prevale un mood positivo per Simone Biles (96%), Simone Manuel (86%), Katie Ledecky (86%); per gli atleti, invece, è Justin Rose (95%) il più amato, seguito da Mo Farah (84%) e terzi, a pari merito, Michael Jung e Michael Phelps (78%).

Primato nuoto

Dall'analisi emerge che lo sport più chiacchierato dagli utenti di Twitter è il nuoto, subito seguito dagli altri principali sport acquatici (vela, palamano e canottaggio). Fra gli sport più citati, infine, si conferma al quinto posto il tennis.

Cosa ha fatto Cogito

La tecnologia targata Expert System Cogito permette di identificare i significati

TECNOLOGIE Big data. L'azienda modenese ha analizzato oltre 430mila tweet durante i Giochi Expert System elegge i big dell'Olimpiade nessuno come Phelps e Serena Williams

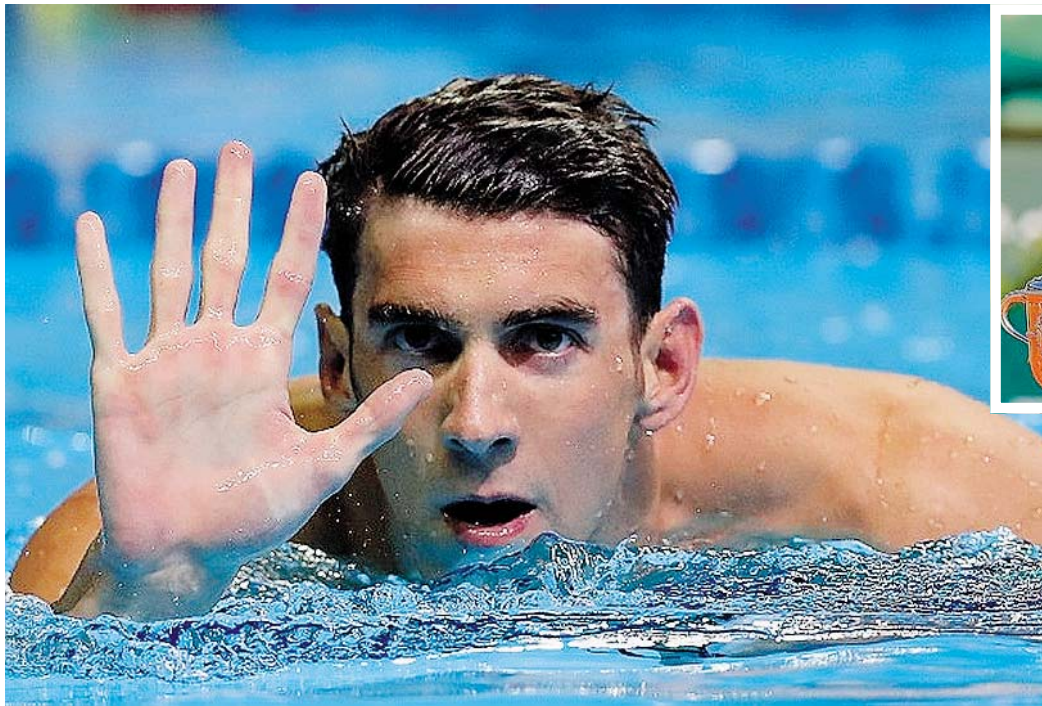

IL PIU' TITOLATO DI SEMPRE
Michael Phelps (foto Cnn) ha vinto 28 medaglie alle Olimpiadi. In alto a destra Serena Williams (Ap) e a fianco Stefano Spaggiari, ceo e fondatore di Expert System, quotata sull'Aim di Borsa italiana

delle parole e delle frasi per determinare anche la natura del contesto delle parole e delle costruzioni sintattiche, positive (cool) o negative (bad), e ricondurla a particolari stati d'animo. In generale, è possibile affermare che il sentiment è prevalentemente positivo (75%) non mancano però

**L'intelligenza artificiale
del software Cogito
famoso anche per aver ribaltato
il luogo comune
che accusava di plagio Mrs Trump
nel discorso
da aspirante first lady**

verbi e parole che richiamano un sentiment negativo (unacceptable, lose, fail, pain, penalty, sad, miss, bad, useless).

Dopo la Trump

Il lavoro sulle Olimpiadi dell'azienda modenese segue quello che ha smascherato il luogo comune, alimentato dal

tam tam mediatico, secondo cui l'aspirante first lady Usa Melania Trump, in occasione della convention repubblicana, aveva "copiato" il discorso dell'attuale moglie del presidente, Michelle Obama. Il software Cogito aveva rilevato differenze «sostanziali» tra i due interventi.

BANCHE Foti (Fdi-An) sprona la Giunta di Bonaccini

Bail in «iniquo». La Regione «si impegni per farlo cambiare»

BOLOGNA

Un intervento della Giunta presso Ue, Governo e Parlamento perchè sia «urgentemente» rivista la direttiva che disciplina il cosiddetto 'bail in', cioè il salvataggio interno della singola banca, e la normativa nazionale che la recepisce. Lo chiede una risoluzione presentata dal consigliere Tommaso Foti (Fdi-An), dove si evidenzia che questa normativa «fa pagare il costo del salvataggio della banca ai suoi azionisti, ai suoi obbligazionisti e quindi ai suoi creditori, nonché ai titolari di depositi bancari superiori ai 100.000 euro. Nei fatti, dunque, il salvataggio della singola banca deve avvenire senza alcun intervento finanziario del settore pubblico, salvo casi eccezionali, e così pure delle altre banche e di altre istituzioni del sistema bancario, Bce e

Banca d'Italia comprese». A sostegno del 'bail in' scrive Foti - si afferma «che le banche sono organismi che offrono servizi essenziali ai privati e, quindi, vanno comunque salvate dai pubblici poteri, ma non più attraverso finanziamenti pubblici che graverebbero sui contribuenti, bensì trasferendo il costo del salvataggio sui privati, imponendo loro gli oneri del soccorso nella veste di azionisti, obbligazionisti e titolari di depositi bancari». Nei fatti, tuttavia, - aggiunge - «la crisi finanziaria di questi anni è stata, per la maggiore parte, pro-

vocata da bolle speculative, frutto di disinvolve e avventurose iniziative del sistema finanziario; la Bce e le banche centrali nazionali avrebbero dovuto esercitare sul sistema finanziario ben altri controlli e più attenta vigilanza. Le banche svolgono un servizio essenziale alle comunità civili e, in quanto tale, meritevole di tutela pubblica che va rivolta in particolare al risparmio dei correntisti e piccoli imprenditori; consistenti aiuti finanziari sono già stati concessi, nel recente passato, alle banche in difficoltà, non solo italiane: non concederli ora significa arrecare iniquo nocumento alle banche che attualmente si trovano in difficoltà». Infine, chiude Foti, «prima di introdurre il 'bail in' si sarebbe dovuto prevedere obbligatoriamente il recupero di tutti i crediti, compresi quelli in sofferenza».

IL COMMENTO

Ma il bail in può educare meglio i risparmiatori

Basterebbe pensare a quanto stia attualmente costando la normativa sul bail in alle banche italiane. La modenese Bper, per fare un esempio, ha sborsato oltre 15 milioni per l'esercizio 2016, destinati al Single resolution fund: oneri straordinari che riducono l'utile per i soci, in una fase di redditività già pressata dai tassi ormai "freezer" per effetto del qe targato Draghi. Basterebbe pensare anche a quanto sia più complicato collocare il debito che può rientrare nel perimetro del bail in (azioni, obbligazioni subordinate etc), in termini di costi aggiuntivi sulla raccolta. Basterebbero poi alcune considerazioni su come il sistema di vigilanza europeo sconti dinamiche di potere politico, con l'arcinota e arcidiscussa esclusione delle casse di risparmio tedesche, e come gli stress test siano diventati uno spauracchio in grado di agitare, pesantemente, i mercati finanziari. Basterebbero queste considerazioni, tra tante altre possibili col punto di vista invece dei risparmiatori, per inquadrare l'assai scarso appeal riscontrato sin qui dalla riforma europea, recepita da quest'anno in Italia, sintetizzata dalle due paroline: bail in. Salvataggio interno, non più (soltanto) coi soldi pubblici. Ma, minoritaria finché si vuole, s'impone una considerazione che toglie le vesti di spauracchio a quelle due paroline. Quella sul miglioramento dell'educazione finanziaria che può verificarsi tra i clienti delle banche. Risparmiatori che col timore di perdere capitali faticosamente accumulati potrebbero, si spera già possano, scegliere in modo più oculato dove mettere il proprio denaro. Informarsi, seguire le vicende di chi lo custodisce, essere dunque risparmiatori più consapevoli. Nell'era dei tassi rasoterra una necessità più urgente, nell'era del bail in una tutela. Non ci sono soltanto gli spauracchi. (fra.tom.)



Via Emilia e dintorni IN BORSA



| | | | |
|-------------------------------|---|--|----------------------|
| AEFFE | Gruppo attivo nel settore della moda, ha sede a San Giovanni in Marignano. | PREZZO DI CHIUSURA 1,03 | VARIAZIONE +0,00% |
| AEROPORTO MARCONI | Società che gestisce lo scalo bolognese. Ha sede a Bologna. | PREZZO DI CHIUSURA 8,40 | VARIAZIONE -0,12% |
| BEGHELLI | Azienda che opera nel settore dell'illuminazione. Ha sede a Monteveglio. | PREZZO DI CHIUSURA 0,366 | VARIAZIONE +1,36% |
| BEST UNION | Azienda che produce e commercializza sistemi di biglietteria elettronica. Ha sede a Bologna. | PREZZO DI CHIUSURA 2,30 prezzo del 23/08 | VARIAZIONE |
| BIO ON | Società di proprietà intellettuale, fornisce tecnologie per i polidrossialcanoati. Ha sede a San Giorgio di Piano. | PREZZO DI CHIUSURA 11,87 | VARIAZIONE -0,42% |
| BONIFICHE FERRARESI | Società attiva nella coltivazione e commercializzazione di prodotti agricoli. Ha sede a Roma. | PREZZO DI CHIUSURA 17,94 | VARIAZIONE +0,34% |
| BPER BANCA | È la capogruppo dell'omonimo gruppo bancario, ha sede a Modena. | PREZZO DI CHIUSURA 3,504 | VARIAZIONE +2,16% |
| CREDEM | Gruppo bancario, ha sede a Reggio Emilia. | PREZZO DI CHIUSURA 5,36 | VARIAZIONE +5,41% |
| DATALOGIC | Azienda che produce lettori di codici a barre e sensori per rilevazione. Ha sede a Calderara di Reno. | PREZZO DI CHIUSURA 17,90 | VARIAZIONE +0,62% |
| EMAK | Azienda attiva nella produzione di attrezzature tra l'altro per giardinaggio e agricoltura. Ha sede a Bagnolo in Piano. | PREZZO DI CHIUSURA 0,7475 | VARIAZIONE +1,08% |
| ENERGICA MOTOR COMP. | È una società di Modena che opera nel mercato della produzione e commercializzazione di moto elettriche. | PREZZO DI CHIUSURA 2,448 prezzo del 23/08 | VARIAZIONE |
| EXPERT SYSTEM | È un'azienda con sede principale a Modena, opera nel campo del software. | PREZZO DI CHIUSURA 1,844 | VARIAZIONE +1,32% |
| FERRARI | È una casa automobilistica con sede a Maranello, produce vetture per strada e racing. | PREZZO DI CHIUSURA 43,05 | VARIAZIONE -0,19% |
| GAS PLUS | Azienda produttrice e distributrice di gas naturale anche in Emilia Romagna. Ha sede a Milano. | PREZZO DI CHIUSURA 2,688 prezzo del 23/08 | VARIAZIONE |
| G. CERAMICHE RICCHETTI | È una holding industriale con sede a Modena, attiva nel settore ceramico. | PREZZO DI CHIUSURA 0,1606 | VARIAZIONE -0,50% |
| HERA | Multiutility (energia, acqua e servizi ambientali), ha sede a Bologna. | PREZZO DI CHIUSURA 2,44 | VARIAZIONE +1,33% |
| IGD | Società attiva nella grande distribuzione del settore immobiliare. Ha sede a Ravenna. | PREZZO DI CHIUSURA 0,7405 | VARIAZIONE +0,95% |
| INTERPUMP | Gruppo attivo nella produzione di pompe per i settori olio e acqua. Ha sede a Sant'Ilario d'Enza. | PREZZO DI CHIUSURA 15,80 | VARIAZIONE +0,89% |
| IMA | Azienda attiva nella produzione di macchinari per packaging. Ha sede a Ozzano. | PREZZO DI CHIUSURA 57,25 | VARIAZIONE +1,15% |
| IRCE | Gruppo attivo nella produzione di conduttori e cavi per energia. Ha sede a Imola. | PREZZO DI CHIUSURA 1,70 | VARIAZIONE +0,00% |
| IREN | Multiutility (energia, ambiente etc), ha sede a Reggio Emilia. | PREZZO DI CHIUSURA 1,428 | VARIAZIONE +0,00% |
| IT WAY | Società a capo di un gruppo attivo nell'information technology, ha sede a Ravenna. | PREZZO DI CHIUSURA 1,452 prezzo del 23/08 | VARIAZIONE |
| LANDI RENZO | Azienda produttrice di componenti e sistemi per gpl e metano. Ha sede a Cavriago. | PREZZO DI CHIUSURA 0,4669 | VARIAZIONE +1,50% |
| MARR | Società controllata dal Gruppo Cremonini, è attiva nel settore della distribuzione di prodotti per la ristorazione. Ha sede a Rimini. | PREZZO DI CHIUSURA 17,50 | VARIAZIONE +0,11% |
| MODELLERIA BRAMBILLA | Azienda attiva nella produzione di componentistica per l'industria automobilistica. Ha sede a Correggio. | PREZZO DI CHIUSURA 3,80 prezzo del 23/08 | VARIAZIONE |
| MOBYT | Società di mobile marketing e web advertising, ha sede a Ferrara. | PREZZO DI CHIUSURA 2,454 | VARIAZIONE +0,08% |
| MONRIF | Holding attiva tra gli altri nei settori editoriale, pubblicitario e alberghiero. Ha sede a Bologna. | PREZZO DI CHIUSURA 0,1905 | VARIAZIONE -3,35% |
| NOEMALIFE | Gruppo attivo nell'informatica clinica ospedaliera. Ha sede a Bologna. | PREZZO DI CHIUSURA 7,38 | VARIAZIONE +0,00% |
| PANARIAGROUP | È a capo di un gruppo di aziende del settore ceramico, con sede a Fiorano. | PREZZO DI CHIUSURA 2,998 | VARIAZIONE -0,73% |
| PARMALAT | Azienda attiva nella produzione di latte e derivati. Ha sede a Collecchio. | PREZZO DI CHIUSURA 2,356 | VARIAZIONE +0,68% |
| PIQUADRO | È un'azienda che produce pelletteria per il lavoro e il tempo libero. Ha sede a Gaggio Montano. | PREZZO DI CHIUSURA 1,125 | VARIAZIONE +1,17% |
| PLT | Holding attiva nelle energie rinnovabili, ha sede a Cesena. | PREZZO DI CHIUSURA 2,10 prezzo del 23/08 | VARIAZIONE |
| POLIGRAFICI EDITORIALE | Holding del gruppo Monrif che edita quotidiani. Ha sede a Bologna. | PREZZO DI CHIUSURA 0,1786 | VARIAZIONE -0,72% |
| POLIGRAFICI PRINTING | Azienda che opera nel settore della stampa industriale. Ha sede a Bologna. | PREZZO DI CHIUSURA 0,30 | VARIAZIONE -6,25% |
| PRIMI SUI MOTORI | È un gruppo attivo nel settore del digital marketing, con sede a Modena. | PREZZO DI CHIUSURA 0,981 | VARIAZIONE +3,26% |
| ROSETTI MARINO | Società per la progettazione e costruzione di piattaforme per il settore energy e navi di servizio, ha sede a Ravenna. | PREZZO DI CHIUSURA 35,38 prezzo del 23/08 | VARIAZIONE |
| SERVIZI ITALIA | Azienda attiva nei servizi per le strutture ospedaliere. Ha sede a Soragna. | PREZZO DI CHIUSURA 3,58 | VARIAZIONE +0,00% |
| SITI-B&T GROUP | Azienda che produce impianti per l'industria ceramica, con sede a Formigine. | PREZZO DI CHIUSURA 8,125 prezzo del 23/08 | VARIAZIONE |
| TREVI | Gruppo attivo nel campo dell'ingegneria e della produzione di impianti per oil & gas, ha sede a Cesena. | PREZZO DI CHIUSURA 1,249 | VARIAZIONE +0,56% |
| UNIPOL | Gruppo assicurativo con sede a Bologna. | PREZZO DI CHIUSURA 2,418 | VARIAZIONE -1,06% |
| UNIPOLSAI | Compagnia assicurativa multiramo del Gruppo Unipol, ha sede a Bologna. | PREZZO DI CHIUSURA 1,462 | VARIAZIONE -1,08% |
| VALSOIA | Società produttrice di alimenti vegetali, ha sede a Bologna. | PREZZO DI CHIUSURA 16,85 | VARIAZIONE -0,24% |
| YOOX NET-A-PORTER | Gruppo attivo nell'e-commerce del settore moda. Ha sede anche a Bologna. | PREZZO DI CHIUSURA 28,01 | VARIAZIONE -0,71% |

Dati (riferiti al giorno precedente)

tratti da www.borsaitaliana.it

CARPI Oggi l'udienza di convalida dell'arresto di Pierino Corradini, che lunedì ha sparato alla moglie malata Maddalena Pavesi

Delitto, la difesa tenta di evitare il carcere

Nelle scorse ore il figlio si è adoperato per una sistemazione alternativa

CARPI

Si saprà oggi se Pierino Corradini rimarrà in carcere o se per lui si troverà una sistemazione alternativa, che potrebbe essere casa della sorella nel mantovano oppure una struttura protetta. Nelle scorse ore infatti il figlio dell'85enne che lunedì mattina ha ucciso la moglie malata di Alzheimer, Maddalena Pavesi di 83 anni, con tre colpi di pistola, si è adoperato perché il padre non rimanesse al Sant'Anna dove è stato trasportato lunedì sera.

Proprio questa mattina, infatti, intorno alle 9.30 in Tribunale a Modena si terrà l'udienza di convalida dell'arresto: il carpigiano, assistito dall'avvocato Antonio Grillenzoni, dovrà



DRAMMA DELLA MALATTIA In alto la polizia in via Belgrado. Accanto la vittima, Maddalena Pavesi, 83 anni

spiegare le ragioni dell'accaduto davanti al giudice per le indagini preliminari di questo procedimento penale che contesta l'accusa di omicidio aggravato, Eleonora Pirillo. L'intenzione della

I FATTI



difesa, in questa sede, è quella di chiedere per l'anziano una misura più lieve a patto che si trovi una sistemazione opportuna, essendoci il rischio che l'uomo possa compiere gesti estremi verso se stesso. Un gesto che ha confessato da subito - avrebbe fatto se non fosse stato fermato in tempo dall'arrivo della polizia, quel tragico lu-

nedì mattina.

Sempre questa mattina si procederà anche con l'autopsia sul corpo della vittima, l'83enne Maddalena Pavesi: la donna, da tempo malata di demenza senile aggravata dal morbo di Alzheimer; è stata raggiunta da tre colpi al petto mentre era sul divano di casa sua, al civico uno di via Belgrado. A sparare, con una Beretta 7.65 legalmente posseduta e denunciata dal 2002, il marito Pierino Corradini, esasperato dalla malattia. L'esame disposto dal pm Ferretti sarà completato nei laboratori dell'istituto di Medicina legale del Policlinico di Modena e i risultati saranno depositati entro 90 giorni. Liberata la salma potrà essere fissata la data del funerale.

(e.g.)

IN BREVE

Novi, guida senza aver conseguito la patente

I carabinieri, durante un consueto posto di blocco per controlli stradali a Novi, hanno fermato un'auto condotta da un tunisino di 30 anni residente a Concordia. L'uomo fermato in pieno centro a Novi non aveva mai conseguito la patente: è dunque stato denunciato e l'auto sequestrata.

Carpi, giochi giganti

con la Dama della torre

Da più di vent'anni La dama della torre è un appuntamento fisso per bambini, ragazzi e famiglie che amano il gioco e il piacere di stare insieme in un luogo suggestivo: piazza dei Martiri a Carpi. Oggi l'appuntamento sarà con i giochi di costruzione della ditta danese Bakuba, che permettono di realizzare opere di grandi dimensioni.

CARPI L'incidente ieri mattina all'altezza del semaforo con viale dei Cipressi

Travolta in bici all'incrocio con via Peruzzi

Una donna di 86 anni è stata urtata da un'auto e fatta cadere a terra

CARPI

Grave incidente ieri mattina alle 9.30 in via Peruzzi a Carpi, circa all'altezza dell'incrocio con viale dei Cipressi. Una signora di 86 anni era in bicicletta e stava percorrendo via Catellani quando è stata urtata da un'auto, una Ford Kia, alla cui guida c'era una signora anziana.

La donna in bici è caduta a terra e subito soccorsa dai passanti e dalla stessa signora che guidava l'auto. In pochi minu-



IMPATTO L'incrocio tra via Peruzzi, viale dei Cipressi e via Catellani

ti sono arrivati i soccorsi. Ora di Baggiovara. l'86enne travolta in bici è ricoverata in reparto all'ospedale e.g.

CARPI Un 52enne nella trappola degli acquisti online

Paga 209 euro per la Playstation ma è una truffa

CARPI

Ha acquistato una Playstation su internet ma non è mai arrivata: è caduto nella trappola dei falsi annunci sul web un carpigiano di 52 anni, che ha pagato per una console senza mai riceverla. L'uomo aveva pagato 209 euro per comprare la Playstation, ma è stato truffato. Ha subito denunciato l'accaduto ai carabinieri che attraverso accertamenti sulla carta pre-

pagata sulla quale era stato fatto il versamento sono riusciti a risalire al truffatore: si tratta di un 36enne originario di Avezzano. Denunciato per truffa è stato rintracciato dai carabinieri proprio nel suo paese di origine.



MEDOLLA Nei guai due rumeni fermati dai carabinieri

Anelli e Iphone fasulli in auto, denunciati per oggetti contraffatti



MILITARI Carabinieri impegnati in controlli stradali (foto di repertorio)

MEDOLLA

Lunedì i carabinieri hanno denunciato due rumeni per introduzione di materiale contraffatto nello Stato. Durante un normale controllo stradale infatti, i due sono stati fermati dai militari impegnati in un posto di blocco. Nella macchina i carabinieri hanno trovato una borsa contenente anelli di marca contraffatti e 3 Iphone 6S falsi. I due rumeni sono stati pertanto denunciati.

SAN PROSPERO Il mezzo ha perso aderenza con l'asfalto finendo nel canale a bordo strada in via Padella

Si ribalta col trattore e viene schiacciato

Grave un agricoltore di 39 anni, ora in terapia intensiva a Baggiovara

SAN PROSPERO

È ricoverato in terapia intensiva all'ospedale di Baggiovara l'agricoltore di 39 anni travolto martedì sera dal suo trattore a San Prospero.

Il grave incidente è avvenuto martedì in serata, intorno alle 20.15. L'agricoltore, un uomo italiano di 39 anni - C.C. le iniziali del suo nome - stava percorrendo via Padella a bordo del suo trattore quando, per cause



L'INCIDENTE E' avvenuto martedì sera intorno alle 20.15 in via Padella. Tratto in salvo l'uomo è stato portato a Baggiovara. Per lui prognosi riservata

ancora in via di accertamento, il mezzo ha perso aderenza con l'asfalto finendo nel canale di scolo a bor-

do strada.

Secondo la ricostruzione dell'incidente, in quel momento l'agricoltore sarebbe dunque caduto dal mezzo che si sarebbe ribaltato su di lui, schiacciandolo.

Immediato l'arrivo dei soccorsi sul posto. Tratto in salvo, il 39enne di San Prospero è stato portato d'urgenza all'ospedale di Baggiovara dove ora è ricoverato in terapia intensiva con prognosi riservata.

(e.g.)

FIORANO

Si sta concludendo in queste settimane il progetto di mappatura della presenza di amianto nel territorio del Comune di Fiorano, che consentirà di avere una catalogazione completa e dettagliata della presenza del pericoloso materiale. Entro il mese di novembre verrà recapitata ai proprietari degli edifici censiti nella zona industriale ed artigianale, la richiesta di verificare lo stato di conservazione delle coperture in amianto. Per legge, infatti, sono tenuti a fare verificare e certificare da un tecnico competente lo stato del materiale e la non pericolosità per la salute.

Per attuare il censimento, in una prima fase, ci si è avvalsi dell'ausilio di droni, dotati di avanzate strumentazioni a bordo, che hanno sorvolato il territorio, eseguito rilievi e scattato fotografie. Le immagini sono poi state elaborate da sofisticati software, anche di analisi multispettrale, che hanno permesso di realizzare una mappatura precisa, associando a ciascuna immagine, il tipo di copertura, i mq e la posizione.

Sulla base di questi dati, l'Ufficio Ambiente del Comune di Fiorano ha proceduto ad identificare gli estremi catastali di ogni edificio e quindi i dati e

FIORANO Il censimento delle coperture con eternit: in totale quasi 900mila metri quadrati, ma molti casi di piccole dimensioni

Caccia all'amianto coi droni, trovati 556 tetti

Numerosi edifici anche fuori dalle aree industriali, soprattutto in campagna



TECNOLOGIE Anche a Fiorano sono stati utilizzati i droni (foto d'archivio)

l'indirizzo dei proprietari. Per ora questa corrispondenza è stata completata solo per le zone industriali e artigianali, a nord della Statale.

Questi dati verranno poi riportati nel software di origine, completandolo con tutte le informazioni per ciascun edificio localizzato. Sarà così possibile anche seguire estrazioni

specifiche, in base a diversi filtri. Ultimo passo, come già detto, inviare ai proprietari identificati la richiesta di verificare lo stato di conservazione delle coperture in amianto dei loro edifici.

Questa attività di censimento ha permesso di rilevare, con un piccolo margine di errore, 556 coperture probabilmente

contenenti amianto, per un totale di 868.453 mq. Di queste 506 sono state confermate dal sorvolo dei droni, mentre 27 risultano verniciate con primer, un fissativo consolidante specifico per trattare le superfici e rendere inerte il cemento amianto. Le coperture trattate sono state comunque segnalate perché il trattamento ha u-

na scadenza e non risolve definitivamente il problema. Infine per 23 coperture non è stato possibile verificare con il drone se si trattava di amianto o no, quindi sarà necessaria una verifica fisica in loco.

Il 50% delle coperture rilevate risulta comunque di ridotte dimensioni (meno di 100 mq), oltre il 30% delle coperture è al di sotto dei 50 mq. Meno del 9% delle coperture rilevate raggiunge i 3.200 mq.

La mappatura indica poi che ci sono numerosi edifici in cemento amianto anche in aree fuori da quelle industriali, soprattutto in campagna.

«Sono soddisfatto per il lavoro che è stato portando avanti - dichiara l'assessore all'ambiente Riccardo Amici - Stiamo rispettando la tabella di marcia che avevamo indivi-

duato, tenendo conto che siamo partiti da una situazione in cui non avevamo certezze se non per le segnalazioni che ci venivano fatte e guardando in alto girando per il territorio. Abbiamo costruito una base importante su cui poter lavorare e gli uffici stanno facendo

un buon lavoro integrando i dati catastali alla mappatura, permettendoci di avere a disposizione un supporto interattivo in cui potremo

L'assessore Amici:
«A disposizione un supporto interattivo in cui potremo tenere traccia di tutti gli aggiornamenti»

tenere traccia di tutti gli aggiornamenti, dallo stato delle coperture a quelle che vengono eliminate. Il passo successivo è individuare le possibili fonti di finanziamento per gli interventi di eliminazione dell'amianto, da aggiungere alle politiche comprese nella pianificazione e nelle regole urbanistiche».

SASSUOLO Domande entro il 16 settembre

Servizio civile under29 Aperto il bando «Scr»

SASSUOLO

È stato pubblicato sul sito internet del Comune di Sassuolo, nell'apposita sezione, il nuovo Bando per il servizio civile, dal titolo "Incontrare relazioni positive - Scr 2016"

Possono partecipare alla selezione i giovani italiani o provenienti da altri Paesi, senza distinzione di sesso o di appartenenza culturale o religiosa, di ceti, di residenza o di cittadinanza, che alla data di presentazione della domanda, abbiano compiuto il 18esimo e non superato i 29 anni. La domanda di partecipazione non può essere presentata per un progetto che coinvolge un ente presso il quale sia stato attivato un qualsiasi rapporto di tipo lavorativo o comunque di dipendenza o collaborazione, anche non retribuita (per esempio tirocinio, stage o alternanza scuola lavoro, ecc.) nell'anno in corso o nelle 3 precedenti annualità. L'istanza va indirizzata direttamente al Comune di Sassuolo, e dovrà essere ricevuta entro le 14 del 16 settembre.

AMBIENTE Continuano a crescere i conferimenti, mentre nel 2015 in tutto sono state prodotte 13.700 tonnellate di rifiuti

Differenziata, è boom Maranello: superato il 68%

Oltre 9 tonnellate avviate al recupero. Raccolta ok anche durante gli eventi pubblici

MARANELLO

Continua a crescere la raccolta differenziata a Maranello. Nel 2015 la percentuale di rifiuti raccolti separatamente e avviati al recupero è salita al 68,4 per cento; l'anno precedente era al 65,4. Un dato che conferma l'ottimo posizionamento di Maranello tra i Comuni virtuosi della regione sul tema della sostenibilità ambientale. Un dato più alto della media provinciale (63,3) e in linea con il trend di crescita costante registrato dalla raccolta differenziata a Maranello negli ultimi anni: si è passati dal 41,8 per cento del 2004 al 65,4 del 2014 (un aumento di oltre venti punti percentuali in dieci anni), fino al 68,4 nel 2015.

Merito dei cittadini e delle attivi-

tà di Maranello, sempre più attenti ai temi ambientali, ma anche della sensibilizzazione costante da parte dell'amministrazione con campagne informative, progetti specifici (come i volontari per l'ambiente) e agevolazioni tariffarie e scontistica per chi effettua la differenziata. Contribuiscono anche i comportamenti durante gli eventi pubblici: durante i fine settimana del "Giugno" di Maranello di quest'anno, ad esempio, sono stati recuperati 360 kg di carta cartone e 205 di plastica. Complessivamente a Maranello nel 2015 sono state prodotte 13.700 tonnellate di rifiuti. Di queste, oltre 9.400 sono state conferite in modo separato e avviate al recupero: 2.800 tra sfalci e potature, 1.700 tra carta e cartone, 739 di plastica, 144 di vetro.

Da ricordare infine che da alcune settimane i cittadini di Maranello possono conferire in tutte le stazioni ecologiche del distretto ceramico: una riorganizzazione che rende più semplice per i citta-

dini e le aziende l'accesso agli impianti, che integrano le raccolte stradale e domiciliare e rappresentano la soluzione ambientale più sostenibile e di minore impatto per la raccolta dei rifiuti urbani.



SERVIZIO Una veduta dell'isola ecologica di Maranello

MARANELLO

In arrivo i fondi per acquistare i libri di testo per le scuole

MARANELLO

Dal 1 settembre sarà possibile richiedere la fornitura gratuita o semigratuita dei libri di testo per gli studenti delle scuole secondarie. La Regione Emilia-Romagna ha stabilito le procedure da adottare per l'anno scolastico 2016-2017, per l'erogazione di contributi per la fornitura gratuita o semigratuita dei libri di testo agli alunni delle scuole secondarie di primo e secondo grado. Possono beneficiare del contributo gli studenti residenti nel Comune di Maranello

le cui famiglie dimostrino un valore Isee 2016 inferiore o uguale a 10.632,94 euro. La domanda potrà essere presentata dal 1 al 30 settembre sul sito <https://scuola.er-go.it>. Il calcolo Isee potrà essere effettuato gratuitamente presso i Caaf (centri autorizzati per l'assistenza fiscale) presso le rispettive sedi sindacali. Il Servizio Istruzione del Comune di Maranello offrirà, previo appuntamento, un servizio di supporto per le persone prive di strumentazione informatica. Per informazioni è possibile rivolgersi allo 0536/240042.

Nella foto: le scuole maranellesi Stradi





a cura di Sara Zuccoli

SAN CESARIO

Fondi subito. Sabina Piccinini e Fabio Montaguti per Nuovo San Cesario, insieme a Francesco Sola per Idee in Movimento - tutti consiglieri di opposizione - non le mandano a dire e chiedono che si faccia subito qualcosa. «Non possiamo aspettare i tempi della "lentocrazia", i soldi servono subito. Il Comune interviene - dicono - destinando fondi dell'avanzo di bilancio per coprire i danni provocati dalla tromba d'aria di sabato scorso. L'ultimo bilancio si è chiuso con oltre 900mila euro di avanzo, di cui almeno 500mila non vincolati, soldi mai spesi dal Comune. Adesso è venuto il momento di spenderli, i cittadini ne hanno bisogno, la produzione di una campagna fra le più belle e fertili della Provincia è definitivamente perduta, gravi danni al patrimonio si contano ovunque, tetti scoperti, finestre divelte, alberi crollati, attrezzature ed auto martoriate dalla grandine. Non tutti gli agricoltori hanno potuto assicurarsi, non tutti hanno i soldi pronti per pagare gli inter-



SAN CESARIO L'affondo delle minoranze: «Non possiamo aspettare la 'lentocrazia'»

«Nubifragio, i soldi servono subito»

«Il Comune metta a disposizione fondi dall'avanzo di bilancio»



Sabina Piccinini



Fabio Montaguti



Francesco Sola

venti di risistemazione, non tutti possono permettersi il lusso di attendere che il "carrozone" dello stato di calamità naturale si metta in moto. C'è chi dovrà fare un mutuo per pagarsi i fitofarmaci, chi dovrà licenziare gli operai e saranno tanti quelli che rimar-

ranno senza stipendio, ma non certo per volontà del loro datore di lavoro; piuttosto perché questa agricoltura era già in ginocchio ben prima di sabato scorso. La tromba d'aria ha solo scoperchiato la vergogna di un settore abbandonato alla sua crisi, dove il lavoro vie-

ne ripagato in modo ridicolo, con guadagni spesso inferiori ai costi di produzione». Da qui, le proposte: «Il Comune prelevi dall'avanzo di bilancio finanziamenti da destinare nei modi che riterrà più opportuni alla copertura delle spese più urgenti e per permettere a

chi è più in difficoltà di rialzarsi, perché lo stato di emergenza è adesso, non fra qualche anno, quando, for-

manere per anni in coda ad aspettare gli aiuti, la pancia è già vuota adesso».

APPROFONDISCI



se, arriveranno i rimborsi. Volente o nolente, in casi come questi il sindaco deve stare in prima linea, cercando tutte le soluzioni possibili, senza paura di osare, pur di aiutare quanto prima i suoi cittadini. Non possiamo permetterci di ri-

«
Mai come adesso occorre che il sindaco resti sempre in prima fila
»

DALLA REGIONE E Castelvetro raccoglie segnalazioni Aimi invoca lo stato di calamità

CASTELVETRO

Il Comune di Castelvetro raccoglie le segnalazioni dei danni del nubifragio. Dovranno pervenire al protocollo del Comune entro e non oltre la fine di agosto. E intanto il consigliere regionale Enrico Aimi (Fi), con una interrogazione alla Giunta, chiede alla Regione di attivarsi per chiedere lo stato di calamità naturale per i territori di Castelnuovo Rangone, Spilamberto, San Cesario sul Panaro e buona parte della periferia sud di Modena, colpiti dal violento nubifragio del 20 agosto scorso.

CASTELVETRO Franceschini: «Ci crediamo»

Il Comune si tiene stretto il trasporto e acquista un bus da 150mila euro

CASTELVETRO

L'amministrazione comunale di Castelvetro ha deciso di investire nell'acquisto di un nuovo autobus per il trasporto scolastico dal valore di 150mila euro: il servizio non verrà dunque esternalizzato. «Tale scelta - spiega il sindaco Fabio Franceschini (foto) che ha per sé le deleghe al Bilancio - è stata indirizzata da due differenti fattori di estrema importanza. Innanzitutto vi è una importante componente economica ossia il risparmio. In questo ultimo anno il servizio di trasporto scolastico ha comporta-



to una uscita pari a 266mila euro (di cui 46mila di manutenzione degli attuali mezzi, uno in particolare decisamente obsoleto) mentre per l'esternalizzazione del servizio, vista la natura e conformazione del territorio, l'importo quantificato sarebbe stato pari a 306mila euro. La seconda motivazione è legata al personale e al livello del servizio. E' dato certo che nel nostro organico abbiamo autisti di comprovata esperienza e motivazione, molto apprezzati anche dalle famiglie che utilizzano gli scuolabus».

IN BREVE

Netflix sbarca a Spilamberto: così il paese diventa un set dopo le riprese girate a Modena

SPILAMBERTO - Arrivano oggi a Spilamberto le riprese di "Master of None", la famosa serie che va in onda sulla piattaforma streaming a pagamento Netflix. Master of None è una serie televisiva statunitense creata da Aziz Ansari e Alan Yang in onda dal 6 novembre 2015 su Netflix (siamo alla seconda stagione) con protagonista lo stesso Aziz Ansari nel ruolo di Dev, un attore trentenne che cerca di cavarsela come può a New York. Nella seconda stagione, dev vola in Italia per cercare fortuna come cuoco e qui entra in scena Modena. Alcune riprese sono già state girate in centro città, mentre oggi ci si sposta a Spilamberto: in vicolo de André e in alcune vie del centro storico. «Ci scusiamo con i residenti per eventuali disagi - commenta l'amministrazione del sindaco Costantini - confidando sul fatto che anche questa occasione possa contribuire a promuovere il nostro bel paese. Ringraziamo l'associazione Il Mercatino di via Obici per la collaborazione nell'organizzazione della giornata».

TERRE DI CASTELLI Il Pd chiede che il sindaco di Vignola spinga per un «approfondimento»

Fusione, una bozza «lacunosa»

«All'attuale Unione è stato dedicato ampio spazio nello studio»

«Un approfondimento». Il Pd delle Terre di Castelli, vista la prima bozza dello studio di fattibilità sulle varie ipotesi di fusione dei Comuni interessati e di miglioramento dell'attuale Unione elaborato da Nomisma, evidenzia come siano presenti «alcune lacune che rendono difficile una lettura esaustiva dei diversi scenari». Pertanto chiede al sindaco Smeraldi, che nell'Unione Terre di Castelli detiene la delega allo studio di fattibilità, di sollecitare, nelle sedi opportune, «un'integrazione e un approfondimento dello studio fin qui svolto».

La bozza

«Nei giorni scorsi è stata consegnata la prima bozza dello studio di fattibilità sulle varie ipotesi di fusione dei Comuni interessati e sul miglioramento dell'attuale Unione. A breve, nelle prime settimane di settembre, è

previsto un incontro con Nomisma per analizzare nel dettaglio i contenuti dello studio. Da una prima lettura dei documenti, tuttavia, è possibile constatare come l'esposizione delle varie ipotesi in campo, benché intellettualmente onesta e comprensiva di vantaggi e criticità di ogni tipo di scenario studiato, presenti al tempo stesso diverse lacune. Ad esempio, il parametro utilizzato nello studio per elaborare le valutazioni economiche sulla spesa dei

Comuni coinvolti è il benchmark nazionale, quando sappiamo che la nostra realtà è molto più avanzata, soprattutto nell'erogazione dei servizi, rispetto a comuni meno virtuosi che concorrono a costituire il parametro nazionale. Per quanto concerne la parte sul miglioramento dell'attuale Unione, rileviamo che alcune questioni dovranno essere meglio chiarite ed approfondite, come ad esempio i criteri da seguire per l'armonizzazione dei vari regolamenti presenti nei diversi Comuni. Ci siamo sentiti ripetere più volte che lo studio non avrebbe riguardato il miglioramento dell'attuale Unione e che sarebbe stato esclusivamente pro fusione. Alla luce dei primi risultati possiamo affermare a ragion veduta che è stata dedicata l'attenzione richiesta anche all'attuale Unione (ferme restando le lacune evidenziate)».

LEGGI



SESTOLA Ieri il nuovo episodio a Casine di Sestola, sottratti 700 euro: «Vediamo se sono falsi»

«Controlliamo i soldi», truffata da finto carabiniere L'Arma: «Non fidarsi e contattare subito il 112»

SESTOLA

«Signora, devo controllare i soldi che ha in casa, se sono falsi o meno». Con questa scusa un finto carabiniere ha commesso una truffa diventata furto ieri pomeriggio a Casine di Sestola. Indagano i carabinieri, quelli veri s'intende.

L'episodio è avvenuto ai danni di una 71enne che vive in zona e si posiziona sulla scia di due episodi simili avvenuti solo pochi giorni fa a Lama Mocogno: non si esclude che l'autore, o gli autori nel caso si tratti di una banda, sia lo stesso. Ma tant'è. Il finto militare, che non era in divisa, ha bussato alla porta della pensionata domandando di certificare le banconote. La vittima si è fidata dell'uomo che, evidentemente, è stato in grado di raggiungerla dal momento che quando qualche minuto più tardi si è allontanato erano spariti i 6-700 euro che la donna gli aveva mostrato. Non è escluso, come spesso accade, che con qualche artificio l'imbrogliatore abbia distratto la pensionata facendo entrare



NEL MIRINO Gli anziani sono tra gli obiettivi «preferiti» dalle vittime

un complice nell'appartamento; oppure appropriandosi lui stesso dei soldi.

Dopo che a 71enne ha realizzato l'ammanto è stato allertato il 112 e sul posto si sono portati i carabinieri - autentici, stavolta - della stazione di Sestola ai quali è stato raccontato l'accaduto ed è stata fornita una descrizione del criminale. Le indagini sono in corso.

I CONSIGLI DELL'ARMA

Dall'Arma intanto arriva l'indicazione a «non fidarsi di chi fa questo tipo di richieste. Le forze dell'ordine non chiedono di vedere i soldi né tantomeno di controllarli, non bussano alla porta delle persone per questioni di questo tipo, e non si presentano in abiti borghesi bensì in divisa, esibendo i tesserini e qualificandosi». Quando

I PRECEDENTI



ci si ritrova in situazioni simili, continuano i carabinieri, «è importante allertare immediatamente il 112 per accertarsi che chi si ha di fronte non sia un millantatore e per far intervenire subito le nostre pattuglie. E' importante non aprire la porta di casa quando si ha a che fare con richieste sospette come quelle legate a soldi, gioielli o beni materiali».

FANANO Stasera con Prampolini e Zappacosta Soprano e organo attesi in concerto nella chiesa di San Giuseppe

FANANO

È dedicato al canto e alla musica barocca il concerto che il soprano Cinzia Prampolini e l'organista Paolo Zappacosta terranno a Fanano, nella chiesa di San Giuseppe, oggi. Il concerto, che inizia alle 21 ed è a ingresso libero, fa parte della rassegna "ArmoniosaMente". L'esibizione di Prampolini, specializzata in canto rinascimentale e barocco, e di Zappacosta si aprirà con la Salve Regina di Claudio Monteverdi, il compositore cremonese che ha segnato il passaggio dalla musica rinascimentale a quella barocca. Di Monteverdi il duo eseguirà anche il Laudate Dominum e O quam pulchra es. Il ricco programma proposto dai due artisti prevede anche brani di Bernardo Pasquini, Haydn, Domenico Zipoli, Antonio Valente e Andrea Lucchesi, tutti eseguiti per organo solo, e pezzi cantati di Purcell, Merula, e Cavalli.

"Armoniosamente", giunta alla sua quinta edizione è promossa dalle associazioni Amici dell'organo "Johann Sebastian Bach" e "Cantieri d'arte", con il patrocinio del Comune di Modena e il contributo di Fondazione Cassa di risparmio di Modena, Regione Emilia Romagna, Bper e Lapam.



ARTISTA Zappacosta sarà oggi in Appennino



TENTATIVO OK Quella di Serra è stata la principale vincita italiana, l'altro ieri

SERRAMAZZONI La fortunata intuizione di un cittadino che martedì ha azzeccato 9 numeri su 9: al top in Italia

Gioca 1 euro al Lotto e ne vince 106mila

La giocata è stata fatta nella ricevitoria Zambelli in piazza della Repubblica

Gioca un euro, ne vince oltre 100mila, per la precisione 106mila. La fortuna ha baciato l'Appennino modenese, con una vincita consistente a Serramazzone col «10e-Lotto», che si conferma un gioco di successo.

Nel concorso del 23 agosto, l'altro ieri, sono state oltre 3 milioni e 31mila le giocate vin-

centi e il Frignano è stato il centro d'Italia perché ha Serramazzone come detto sono stati vinti 106.382,98 euro con una giocata 1 euro. E' la vincita più alta d'Italia in questo concorso, un vero e proprio incontro con la cosiddetta Dea Bendata.

Il fortunato giocatore dell'Emilia - Roma-

gna ha confrontato in diretta sul monitor della ricevitoria i 9 numeri giocati, con i 20 estratti, indovinandone 9 su 9. La vincita è stata registrata nella ricevitoria della signora Barbara Zambelli in piazza della Repubblica, dunque in centro a Serra. Non è noto il nome del vincitore: potrebbe essere un resi-

dente in zona così come uno dei numerosi villeggianti che in questi mesi estivi stano affollando le montagne modenesi.

Il «10eLotto» dall'inizio dell'anno ha premiato tutta l'Italia: sono stati infatti già distribuiti premi per oltre 2 miliardi e 290 milioni di euro su tutto il territorio nazionale.

A cosa servono i QR di Prima Pagina?

Ad ascoltare le notizie che non puoi leggere: in auto o mentre cammini, quando non hai tempo di farlo.

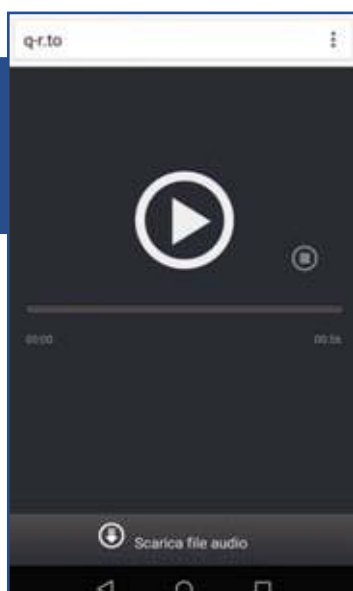

ATTENZIONE:

Per leggere i codici non serve nessuna App dedicata ma qualsiasi App di lettura QR scaricabile negli store per Android, iOS e Windows Phone

A vedere video notizie, gallerie fotografiche, video interviste, legate alle notizie di tuo interesse.

A guardare i video più popolari e virali: ogni giorno selezioneremo un video tra i più seguiti e divertenti della rete.

A seguire direttamente i protagonisti dello sport locale: dalla serie A ai dilettanti, dal calcio al volley, al podismo alle bocce con tante immagini e video extra.



Ad approfondire le notizie accedendo direttamente alle raccolte di articoli sullo stesso argomento.



I MERCATI

| | |
|---|---|
| . Lunedì Maranello (Pozza) Modena Montese Pievepelago San Felice sul Panaro | Maranello Montecreto Montefiorino Novi di Modena (Rovereto) Serramazzoni Spilamberto |
| . Martedì Bomporto (Sorbara) Campogalliano Castelfranco Emilia Castelnuovo Rangone (Montale) Frassinoro Lama Mocogno Novi di Modena San Possidonio Sassuolo Soliera Zocca | . Giovedì Bastiglia Bomporto Camposanto Carpi Fiorano Modenese Formigine (Magreta-Casinalbo) Medolla Nonantola Polinago Sestola Vignola |
| . Mercoledì Castelvetro di Modena Cavezzo Finale Emilia Fiorano Modenese (Spezzano) Guiglia | . Venerdì Castelfranco Emilia Concordia sulla Secchia Finale Emilia (Massa Finalese) |

Maranello (Gorzano)
San Cesario sul Panaro
San Felice sul Panaro
Sassuolo
Savignano sul Panaro

. Sabato
Carpi
Castelnuovo Rangone
Formigine
Guiglia
Marano sul Panaro
Mirandola
Pavullo nel Frignano
Ravaro
San Prospero
Soliera

. Domenica
Cavezzo
Fanano
Fiomalbo
Guiglia
Palagano
Polinago

NUMERI UTILI

Pronto soccorso 118
Carabinieri 112
Questura 113
Vigili del fuoco 115
Guardia di Finanza 117
Emergenza infanzia 114
Telefono Azzurro 19696
Soccorso ACI 803116

SICUREZZA

Questura 059/410411
Polizia Stradale 059/248911
Polizia Municipale 059/20314
Polizia Ferroviaria 059/222336
Polizia Modena Nord 059/222336
Sos Truffa 800 631316
Carabinieri 059/3166111
Vittime Reati 059/284109

Guardie Giurate 059/209437
Giudice di Pace 059/2131996

SERVIZI

Provincia di Modena 059/209111
Comune di Modena 059/20311
Comune Informa 059/20312
Anagrafe 059/2032077
Movimenti Consumatori 059/343759
Info Agroalimentare 059/2033486
Sos turista 059/2032557
Agenzia delle Entrate 059/8393111
Cimitero San Cataldo 059/334103
Pony Express 059/828111
Centro Anziani 059/303320
Oggetti Smarriti 059/2033247
Alcolisti Anonimi 333/4208029
Guasti Enel 803 500

AMBIENTE

Servizio Clienti Hera 800 999500
S. Clienti Hera da cellulare 199 199500
Energia elettrica Hera 800 999010
Gas Hera 800 713666
Acqua e fognature Hera 800 713900
Teleriscaldamento Hera 800 713699
Centro Fauna Selvatica 339/8183676
Guardia Med. Veterinaria 059/311812

SALUTE

Policlinico 059/4222111
Usl 16 centralino 059/435111
Trasporto misericordia 059/332398
Croce Rossa 059/222209
Guardia Medica 059/375050
Tribunale Malato 059/4222243
Tribunale Malato fax 059/4222225

VISITE AI DEGENTI

NUOVO OSPEDALE CIVILE S. AGOSTINO - ESTENSE DI MODENA

ANESTESIA, RIANIMAZIONE E TERAPIA ANTALGICA

Visita ai degenti da lun a dom: 18.30-19.30

Sono ammesse due persone per degente

CARDIOLOGIA

Visita ai degenti da lun a dom: 8.00-9.00; 12.30-13.30; 18.15-19.15

U.T.I.C da lun a dom: 12.30-13.30; 18.15-19.15

CHIRURGIA GENERALE

Visita ai degenti da lun a dom: 6.30-8.15; 12.00-15.00; 18.00-21.00

CHIRURGIA VASCOLARE

Visita ai degenti da lun a dom: 7.00-8.00; 12.00-16.30; 18.15-20.00

ENDOCRINOLOGIA E MALATTIE DEL METABOLISMO

Visita ai degenti da lun a dom: 6.30-9.00; 12.15-15.00; 18.15-21.00

GERIATRIA

Visita ai degenti da lun a dom: 6.30-9.00; 12.20-15.00; 18.20-20.30

LUNGODEGENZA POST ACUZZIE

Visita ai degenti da lun a dom: 7.00-9.00; 12.15-15.00; 18.15-20.30

MEDICINA AD INDIRIZZO CARDIOVASCOLARE

Visita ai degenti da lun a dom: 7.00-9.00; 12.30-14.00; 18.30-20.00

MEDICINA D'URGENZA E PRONTO SOCCORSO

Visita ai degenti da lun a dom: 7.00-9.00; 12.15-15.00; 17.00-20.00

UTMI: 13.15-14.15; 18.30-19.30

MEDICINA INTERNA E GASTROENTEROLOGIA

Visita ai degenti da lun a dom: 6.30-9.00; 12.30-14.00; 18.30-21.30

MEDICINA AD INDIRIZZO METABOLICO / NUTRIZIONISTICO

Visita ai degenti da lun a dom: 6.30-9.00; 12.15-14.30; 18.15-21.00

MEDICINA RIABILITATIVA

Visita ai degenti da lun a dom: 7.00-9.00; 12.15-14.00; 18.15-21.00

NEUROCHIRURGIA

Visita ai degenti da lun a dom: 6.30-8.30; 12.00-14.00; 18.00-21.30

CLINICA NEUROLOGICA - STROKE UNIT

Visita ai degenti da lun a dom: 7.00-9.00; 12.00-14.00; 18.00-20.00

Stroke Unit : 12.00-14.00; 18.00-20.00

NEURORADIOLOGIA

Apertura al pubblico lun, mer, ven: 10.00-13.00; gio: 10.00-16.00;

sab: 9.00-12.00

ORTOPEDIA

Visita ai degenti da lun a dom: 6.30-8.30; 12.15-16.00; 18.15-21.00

RIANIMAZIONE NEURORIANIMAZIONE

Visita ai degenti da lun a dom: 13.00-14.00

SERVIZIO PSICHIATRICO DI DIAGNOSI E CURA

Visita ai degenti da lun a sab: 13.30-14.30; 18.30-19.45;

dom e festivi: 10.30-11.30; 15.30-17.30

NUMERI UTILI SANITÀ

MODENA

Informazioni 059 375050

Apertura al pubblico da lun a ven: 20.00-8.00 | sab e prefestivi: 10.00-8.00 (8.00 del giorno successivo al festivo)

CARPI

Informazioni 059 659342

Apertura al pubblico da lun a ven: 20.00-8.00 | sab e prefestivi: 10.00-8.00 (8.00 del giorno successivo al festivo)

CASTELFRANCO EMILIA

Informazioni 059 375050

Apertura al pubblico da lun a ven: 20.00-8.00 | sab e prefestivi: 10.00-8.00 (8.00 del giorno successivo al festivo)

CAVEZZO

Informazioni 848 800 328

Apertura al pubblico da lun a ven: 20.00-8.00 | sab e prefestivi: 10.00-8.00 (8.00 del giorno successivo al festivo)

FINALE EMILIA

Informazioni 848 800 328

Apertura al pubblico da lun a ven: 20.00-8.00 | sab e prefestivi: 10.00-8.00 (8.00 del giorno successivo al festivo)

FORMIGINE

Informazioni 059 558077

Apertura al pubblico da lun a ven: 20.00-8.00 | sab e prefestivi: 10.00-8.00 (8.00 del giorno successivo al festivo)

FRASSINORO

Informazioni 0536 309650

Apertura al pubblico da lun a ven: 20.00-8.00 | sab e prefestivi: 10.00-8.00 (8.00 del giorno successivo al festivo)

LAMA MOCOIGNO

Informazioni 0536 44880

Apertura al pubblico sab e prefestivi: 10.00-8.00 (8.00 del giorno successivo al festivo)

MIRANDOLA

Informazioni 848 800 328

Apertura al pubblico da lun a ven: 20.00-8.00 | sab e prefestivi: 10.00-8.00 (8.00 del giorno successivo al festivo)

MONTEFIORINO

Informazioni 0536 309500

Apertura al pubblico da lun a ven: 20.00-8.00 | sab e prefestivi: 10.00-8.00 (8.00 del giorno successivo al festivo)

MONTESE

Informazioni 059 982076

Apertura al pubblico da lun a ven: 20.00-8.00 | sab e prefestivi: 10.00-8.00 (8.00 del giorno successivo al festivo)

NONANTOLA

Informazioni 059 375050

Apertura al pubblico da lun a ven: 20.00-8.00 | sab e prefestivi: 10.00-8.00 (8.00 del giorno successivo al festivo)

PALAGANO

Informazioni 0536 309680

Apertura al pubblico da lun a ven: 20.00-8.00 | sab e prefestivi: 10.00-8.00 (8.00 del giorno successivo al festivo)

PAVULLO NEL FRIGNANO

Informazioni 0536 309720

Apertura al pubblico da lun a ven: 20.00-8.00 | sab e prefestivi: 10.00-8.00 (8.00 del giorno successivo al festivo)

PIEVEPELAGO

Informazioni 0536 309801

Apertura al pubblico da lun a ven: 20.00-8.00 | sab e prefestivi: 10.00-8.00 (8.00 del giorno successivo al festivo)

PRIGNANO SULLA SECCHIA

Informazioni 0536 874180

Apertura al pubblico da lun a ven: 20.00-8.00 | sab e prefestivi: 10.00-8.00 (8.00 del giorno successivo al festivo)

SASSUOLO

Informazioni 0536 874015

Apertura al pubblico da lun a ven: 20.00-8.00 | sab e prefestivi: 10.00-8.00 (8.00 del giorno successivo al festivo)

SERRAMAZZONI

Informazioni 0536 954255

Apertura al pubblico da lun a ven: 20.00-8.00 | sab e prefestivi: 10.00-8.00 (8.00 del giorno successivo al festivo)

SESTOLA

Informazioni 0536 62669

Apertura al pubblico da lun a ven: 20.00-8.00 | sab e prefestivi: 10.00-8.00 (8.00 del giorno successivo al festivo)

SPILAMBERTO

Informazioni 059 782732

Apertura al pubblico da lun a ven: 20.00-8.00 | sab e prefestivi: 10.00-8.00 (8.00 del giorno successivo al festivo)

VIGNOLA

Informazioni 059 7574740

Apertura al pubblico da lun a ven: 20.00-8.00 | sab e prefestivi: 10.00-8.00 (8.00 del giorno successivo al festivo)

ZOCICA

Informazioni 059 7574780

Apertura al pubblico da lun a ven: 20.00-8.00 | sab e prefestivi: 10.00-8.00 (8.00 del giorno successivo al festivo)



FARMACIE DI MODENA

Farmacia Albareto (Albareto)

Strada Albareto, 685 - 059-318334;

Farmacia Autodromo

Strada Formigina - 059-331382;

Farmacia B. V. Popolo

Via Str. Naz.le Giardini, 30/32

059-223877;

Farmacia B.V. della Salute

Corso Canalchiaro, 127

059-238319;

Farmacia Baggiovara

Er. Giacobazzi

Via Canalino, 54 - 059-223821;

Farmacia Bernasconi

Corso Vittorio Emanuele II, 78

059-210144;

Farmacia Borri Maria

Via Giardini, 760 - 059-355454;

Farmacia Bruni

Via Emilia Centro, 180

059-243359;

Farmacia Buon Pastore

Via Conco, 32 - 059-300411;

Comunale Crocetta

Via Ciro Menotti, 370 - 059-251452;

Comunale del Pozzo

Via Emilia Est, 416 - 059-360091;

Comunale Giardini

Via Giardini, 431/a - 059-353579;

Comunale Gramsci

Via Gramsci, 45 - 059-311110;

Comunale La Rotonda

Via Casalegno, 39 - 059-441501;

Comunale Modena Est

Via IX Gennaio 1950, 29

059-282202;

Comunale Modena Ovest

Via del Giglio, 19 - 059-821316;

Comunale Morane

Via Morane, 274 - 059-300500;

Comunale Storchi

Viale Storchi, 155 - 059-222238;

Comunale Vignolese

Via Vignolese, 537 - 059-363330;

Comunale Villaggio Giardini

Via Pasteur, 21 - 059-342040;

Farmacia Del Collegio

Via Emilia Centro, 151

059-222549;

Farmacia Della Bona P. e G. Snc

(San Damaso)

Strada Vignolese, 1263

059-469108;

Farmacia Grandemilla (Cittanova)

Via Emilia Ovest, 1480

059-848755;

Farmacia Madonna Pellegrina

Via Bellinzona, 59/61 - 059-392732;

Farmacia Madonna

Via Tabacchi, 5 - 059-333153;

Farmacia Montegrappa

Via Costa Cesare, 60 - 059-331366;

Farmacia Quattro Ville

(Castelfranco - Lesignana)

Via S. Onofrio, 107 - 059-827367;

Farmacia S. Agostino Dini M.

Piazzale Erri - 059-216297;

Farmacia S. Antonio

Viale Verdi, 161 - 059-221389;

Farmacia S. Omobono

Via Emilia Centro, 167

059-222872;

Farmacia San Faustino di Incerti G.

Via Giardini, 236 - 059-351157;

Farmacia San Geminiano

Viale Buon Pastore, 400

059-305352;

Farmacia San Giorgio

Via Manifattura Tabacchi, 79

059-223827;

Farmacia San Giuseppe Dott.ssa

Via Castellaro, 25 - 059-243369;

Farmacia San Lazzaro Sas

Largo Garibaldi Giuseppe, 18

059-223736;

EVENTI A MODENA E PROVINCIA

25 agosto - Carpi
Aperitivo al N.I.C.

Aperitivo con ricco buffet dalle ore 18,00; Presso "NIC - New Italian Café" Via delle Magliole 13; Info: tel. 349/6699060

25 agosto - Modena
Aperitivo & Buffet

Ricco Buffet ad accompagnare l'orario dell'aperitivo: cocktails, long drinks, vini rossi e bianchi italiani ed internazionali! Presso "Bar Mascagni" Panta Rei, Via Emilia Est 93 - Info: tel. 348/8095406

25 agosto - Modena
Aperitivo al Next Age 65

Dalle ore 18,00 alle 20,00 un fresco aperitivo con buffet Presso "Next Age 65 Discobar", Via Emilia Est 963

25 agosto - Modena
Happy Hour Beer

Tutti i giovedì happy beer per tutta la serata, con sconti sulle consumazioni di tutte le birre: 11 qualità (anche artigianali) esclusivamente alla spina Presso "Sir Francis Drake pub", Viale Emilio Pò 86/a

26 agosto - Modena

Campagna in città - Il mercato dei produttori agricoli

Il mercato del contadino, ovvero dei produttori agricoli con qualità garantita Presso Parco Ferrari - Dalle ore 14,00 alle 20,00

Dal 26 al 28 agosto - Modena

Festa dell'Altra Economia: equa, solidale e sostenibile!

In programma seminari, laboratori, spettacoli, concerti, degustazioni e mostra-mercato; Orari: ven. dalle ore 18,00; sab. e dom. dalle ore 17,00 Presso Parco Ferrari - Millybar, Via S. Faustino 182 - Info: tel. 327/7646127

26 agosto - Modena

Musica, poesie, zirudelle

Serata dialettale - Dalle ore 21,00; Presso Teatro Tempio Viale Caduti in Guerra 192 - Costo: ingresso libero

26 e 27 agosto - Modena

Dj set night

Dj set con Luca Zanmarini - Presso "Gilda Club" In Via Sallustio 65 - Info: tel. 333/5763607

27 agosto - Modena

Mercatino biologico Biopomposa

Mercatino settimanale di prodotti agricoli biologici - In Piazza Pomposa Dalle ore 08,00 alle 14,00; Info: tel. 347/5632650

27 e 28 agosto - Modena
L'antico in Piazza Grande

Fiera antiquaria in cui espongono antiquari ambulanti, artigiani restauratori e commercianti di antiquariato in sede fissa - In centro storico: Piazza Grande, Piazza Torre, Piazza XX Settembre, Via Selmi, Corso Duomo; Dalle ore 09,00 alle 19,00 - Info: tel. 340/6059686 - www.mercatoantiquariomodena.it

27 agosto - Modena

Modena Gospel Festival

Ottava edizione: concerto di cori africani e modenesi tra tradizione e musica Presso Giardini Ducale, Corso Canalgrande - Dalle ore 21,30 Costo: ingresso libero - Info: tel. 059/2033414

28 agosto - Modena

Ancora tu... Lucio Battisti!

Rassegna "Il Salotto in Piazza": gran finale della rassegna, una serata tutta da cantare - In centro storico, Piazza XX Settembre - Dalle ore 21,15



IL SANTO

San Giuseppe Calasanzio

Sacerdote

Nato nel 1557 a Peralta de la Sal, in Spagna, Giuseppe diventa sacerdote a ventisei anni. Ricopre importanti mansioni in diverse diocesi spagnole. A Roma, colpito dalla miseria in cui vivevano i ragazzi abbandonati, fonda un nuovo ordine religioso con l'obiettivo di dare un'istruzione ai più poveri e combattere così l'analfabetismo, l'ignoranza e la criminalità. Nascono le «Scuole Pie» e i suoi religiosi vengono chiamati «scolopi». Scrive il santo: «È missione nobilissima e fonte di grandi meriti quella di dedicarsi all'educazione dei fanciulli, specialmente poveri, per aiutarli a conseguire la vita eterna. Chi si fa loro maestro e, attraverso la formazione



intellettuale, s'impegna a educarli, soprattutto nella fede e nella pietà, compie in qualche modo verso i fanciulli l'ufficio stesso del loro angelo custode, ed è altamente benemerito del loro sviluppo umano e cristiano». Giuseppe muore il 25 agosto del 1648; è canonizzato nel 1767 e nel 1948 è dichiarato da papa Pio XII «patrono Universale di tutte le scuole popolari cristiane del mondo». Oggi l'ordine degli Scolopi è presente in 4 continenti e 32 paesi. San Giuseppe Calasanzio (Giuseppe significa aggiunto, dall'ebraico) sacerdote, che istituì scuole popolari per la formazione dei bambini e dei giovani nell'amore e nella sapienza del Vangelo, fondando a Roma l'Ordine dei Chierici regolari Poveri della Madre di Dio delle Scuole Pie.

LA RICETTA • Patate alla tedesca

Ingredienti:

- . 12 Patate di media grandezza
- . 12 Fettine di Pancetta
- . 2 Cipolle
- . Olio extravergine d'oliva
- . Prezzemolo

Numero di persone: 4

Note: Contorno

Preparazione:

Sbucciate, lavate e tagliate le patate a piccoli pezzi. Fatele lessare per dieci minuti. Nel frattempo tagliate le cipolle e fatele rosolare insieme alla pancetta in una padella con un poco di olio. In un'altra padella mettete un filo d'olio e fate saltare le patate tolte dall'acqua, fino a che saranno ben dorate. Aggiungete ora anche la cipolla e la pancetta. Fate insaporire e servite con una spolverata di prezzemolo fresco. Ricetta da www.gustissimo.it



Album fotografico

Stoccarda. Foto di Giorgio Manicardi del Circolo Fotografico Modenese.



ACCADDE OGGI

1875 - Matthew Webb è la prima persona ad attraversare a nuoto la Manica
1917 - A Torino rivolta spontanea degli abitanti contro la guerra e la fame. La repressione conta più di cinquanta morti
1944 - L'Ungheria decide di continuare la guerra a fianco della Germania
1975 - Viene pubblicato Born to Run, terzo album di Bruce Springsteen
1980 - Lo Zimbabwe entra a far parte delle Nazioni Unite
1981 - La sonda spaziale Voyager 2 raggiunge il pianeta Saturno

1988 - Il centro storico di Lisbona viene distrutto da un incendio
1991 - La Bielorussia si dichiara indipendente dall'URSS
2001 - Germania: a Düsseldorf un'équipe di medici riparano il cuore danneggiato da un infarto di un uomo di 46 anni con le cellule staminali del midollo osseo dello stesso paziente
2002 - Francia: il ministero degli Interni esegue la consegna straordinaria dell'ex brigatista rosso Paolo Persichetti all'Italia
2003 - Lancio telescopio spaziale Spitzer



TRENI LOCALI

Per informazioni: 840.151.152

Linea Modena - Sassuolo
Partenze da Modena:

Feriali: 6.00 - 6.30 - 7.00 - 7.30 - 8.00 - 8.30 - 8.55 (bus) - 9.35 - 10.35 (bus) - 11.35 - 12.05 - 12.35 - 13.05 - 13.35 - 14.05 - 14.35 - 15.35 - 16.35 - 17.05 - 17.20 (bus) - 18.05 - 18.35 - 19.10 (bus) - 19.35 - 20.40 (bus)

Festivi: i treni non circolano nei giorni festivi

Partenze da Sassuolo:

Feriali: 6.09 - 6.44 - 7.09 - 7.44 - 8.09 - 8.44 - 9.14 - 9.45 (bus) - 10.14 - 11.35 (bus) - 12.14 - 12.49 - 13.14 - 13.49 - 14.14 - 14.49 - 15.14 - 16.14 - 17.14 - 17.49 - 18.15 (bus) - 18.49 - 19.14 - 19.55 (bus) - 20.14 - 21.25 (bus)

Festivi: i treni non circolano nei giorni festivi

Linea Vignola - Bologna

Partenze da Vignola:
Feriali: 6.07 - 6.46 - 7.48 - 8.48 - 9.48 - 10.48 - 11.48 - 12.48 - 13.48 - 14.48 - 15.48 - 16.48 - 17.48 - 18.48 - 19.48 - 20.48 - 21.22 - 22.30 (bus)
Festivi: 7.48 - 10.48 - 13.48 - 16.48 - 20.48

Partenze da Bologna:

Feriali: 5.30 - 6.37 - 7.15 - 8.16 - 8.42 - 9.16 - 10.16 - 10.42 - 11.16 - 12.16 - 13.16 - 13.42 - 14.16 - 15.16 - 15.44 - 16.16 - 17.16 - 18.16 - 19.16 - 20.16 - 21.16 (bus)
Festivi: 6.37 - 9.16 - 12.16 - 15.16 - 19.16

WEB UTILE

Municipio di Modena:
www.comune.modena.it
Provincia di Modena:
www.provincia.modena.it
Informazioni turistiche:
turismo.comune.modena.it/it/canali-tematici/scopri-il-territorio
Informazioni Appennino:
www.appenninomodenese.net/ar75/
Servizi biblioteche universitarie:
www.biblioreggio.unimo.it
Istruzione a Modena:
istruzione.comune.modena.it/istruzioneemo/
Camera di commercio:
www.mo.camcom.it/
Prefettura di Modena:
www.prefetturamodena.it/
Poste italiane:
www.poste.it
Regione Emilia Romagna:
www.regione.emilia-romagna.it
Diocesi di Modena e Nonantola:
www.modena.chiesacattolica.it
Servizi sanitari - ospedalieri:
www.policlinico.mo.it/
Servizi Hera:
www.gruppohera.it



AEROPORTI

AEROPORTO DI PARMA
Tel. 0521-9515

Voli per LONDRA
dal 27 marzo al 29 ottobre
partenze ore 11,20 (Ma, Gi, Sa)

Voli per TRAPANI
dal 28 marzo al 29 ottobre
partenze ore 21,40 (Lu, Ma, Sa)

AEROPORTO DI BOLOGNA
Tel. 051-6479615

Voli per BERLINO (Schonefeld)
dal 27 marzo al 29 ottobre
partenze ore 13,40 (Tutti i giorni)

Voli per FRANCOFORTE
dal 29 marzo al 29 ottobre
partenze ore 06,15 (Tutti i giorni)
dal 27 marzo al 29 ottobre
partenze ore 10,50 (Tutti i giorni)

Voli per LONDRA (Stansted)
dal 27 marzo al 29 ottobre
partenze ore 06,30 (Tutti i giorni)

Voli per MADRID
dal 27 marzo al 29 ottobre
partenze ore 17,05 (Tutti i giorni)
dal 27 marzo al 29 ottobre
partenze ore 18,50 (Tutti i giorni)

Voli per MONACO
dal 27 marzo al 29 ottobre
partenze ore 16,50 (Tutti i giorni)

Voli per PARIGI (Charles de Gaulle)
dal 27 marzo al 29 ottobre
partenze ore 07,00 (Tutti i giorni)

Voli per ROMA FIUMICINO
dal 1 aprile al 29 ottobre
partenze ore 07,30 (Tutti i giorni)
dal 27 marzo al 29 ottobre
partenze ore 12,15 (Tutti i giorni)

ASCOLTA



CALCIO EUROPA LEAGUE A Belgrado nel temuto Marakana contro la Stella Rossa per difendere il 3-0 dell'andata

La notte del Sassuolo, senza paura

Più forti e consapevoli i neroverdi. Difra: «Non gestiremo, si gioca per vincere»

Ci sarà forse il delirio al Marakana, come cantava la canzone di qualche estate fa, ci sarà forse il fattore ambientale tanto temuto, dato che la "k" nel nome dello stadio ricorda come stasera si giochi a Belgrado e non in Brasile.

A Belgrado il Sassuolo si gioca l'Europa League vera, quella della fase a gironi che fino a dicembre mette in vetrina marchi e talenti e mette in cassa subito 2,4 milioni. Solo a esserci, in quei magnifici gironi. L'obiettivo, che il Sassuolo con consapevolezza indicò già all'alba del primo preliminare, dista novanta minuti, si spera non di più, e non pare un'impresa titanica da realizzare, pensando alla dimostrazione dell'andata. Si arriva al Marakana con la dote di un 3-0 travolgente e indicativo: c'è molta differenza rispetto alla Stella Rossa, al di là dei sessantadue milioni tra i valori delle due rose, come attesta il sito specializzato Transfermarkt.

Parsa molto consapevole anche la vigilia dei neroverdi, in cui si è ridimensionato l'effetto-stadio, ricordando, senza scomodare La Palice, che in campo vanno i giocatori, e ribadendo co-



me, più che gestire, il Sassuolo come d'abitudine guarderà avanti. «Noi giochiamo per vincere, punto. Per fare le gare e non contenerle»: Di Francesco ha sottolineato per l'ennesima volta la mission della sua squadra e del suo club, che ha chiesto e ottenuto dalla Uefa un minuto di silenzio prima del match, in onore delle vittime del terremoto in Italia centrale. Zona da cui Eusebio arriva.

Un Eusebio pronto ad

Chiesto e ottenuto dall'Uefa il minuto di silenzio per ricordare le vittime del terremoto

aggiungere un altro capitolo alla storia neroverde, già diventata internazionale. Con l'obiettivo di esserlo almeno fino a

dicembre. Un obiettivo che pare decisamente alla portata, al di là del delirio al Marakana.

(fra.tom.)

L'AVVENTURA SERBA DEI NEROVERDI - BY PARIDISSIMO PUGLIA



CONVINTO Eusebio Di Francesco. Sotto un'immagine "strong" del tunnel che porta al campo dello stadio belgradese

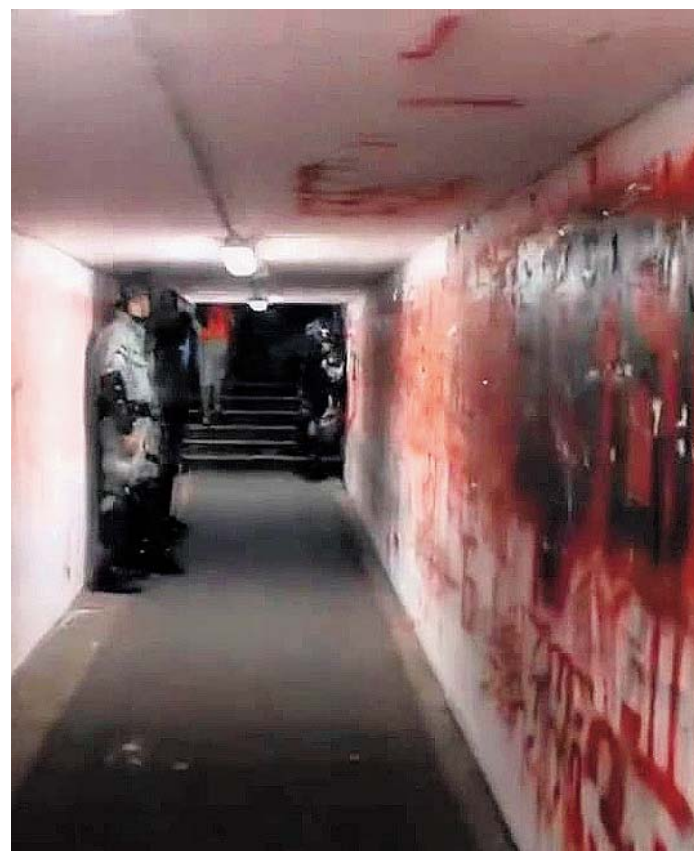

LA FORMAZIONE Out Defrel, è ballottaggio con Falcinelli Matri pronto a raffreddare i serbi

Con la Juve segnò nella bolgia del Celtic Park

Lui sa come si fa a raffreddare i bollenti spiriti di uno stadio leggendario: Alessandro Matri segnò un gol al Celtic Park di Glasgow negli ottavi di Champions (era il 2013), spalancando alla Juve le porte della qualificazione.

Stasera potrebbe toccare a lui, prima scelta di mercato come ribadito dall'ad Carnevali, al centro dell'attacco neroverde, in ballottaggio con Falcinelli. La casella si è svuotata per l'assenza di Defrel, rimasto in Italia per smaltire un acciaccio. A riposo per turnover Gazzola, sulla fascia destra di difesa pronto il talentino classe '97 Lirola, mentre a centrocampo tornano Biondini e Duncan dopo il riposo in campionato.



ESPERIENZA INTERNAZIONALE Per Alessandro Matri, classe '84

Avanti anche con lo 0-2

■ **REGOLAMENTO.** Per qualificarsi ai gironi di Europa League (sorteggio domani) al Sassuolo basta, oltre naturalmente alla vittoria, anche un pari o un sconfitta con due gol di scarto o tre segnandone uno. Con lo 0-3 si va ai supplementari ed eventualmente ai rigori.

Maxischermo in piazza

■ **SASSUOLO.** Oltre a quelli che hanno accompagnato la squadra a Belgrado, ci saranno tanti tifosi stasera a Sassuolo, dove in piazza Garibaldi è allestito un maxischermo per seguire la diretta del match.

Mercato: Ragusa arriva

■ **CESENA.** Ormai ai dettagli l'arrivo dal Cesena di Antonino Ragusa, classe '90 esterno d'attacco per cui a breve ci saranno le visite mediche.

ASCOLTA



SERIE B - IL CARPI Sabato il debutto a Vicenza. Parla uno dei leader, raccontando anche un'estate di rumours

«Ora ci aspettano tutti al varco»

Bianco e il nuovo ruolo di favoriti. Ma le tre parole d'ordine restano

Forse non sarà titolare, la condizione non è la migliore possibile, ma Raffaele Bianco resta uno dei leader del Carpi che vuole riprendersi la serie A a partire dal debutto di sabato sera al Menti. Un obiettivo chiaro sin dal primo contatto con la nuova stagione. «Mi sono presentato in ritiro temendo di trovare un'aria dimessa dopo la retrocessione e tutti gli sforzi fatti invano nella scorsa stagione», ha detto il regista biancorosso in conferenza stampa, «la risposta del gruppo è invece stata grandiosa, con una carica eccezionale e con grande voglia di ripartire. Il gruppo storico è maturato e cresciuto e i nuovi ci daranno una grossa mano».

L'identità biancorossa

Insiste, Bianco. Lo spirito Carpi non è cambiato. «Le parole d'ordine restano sacrificio, umiltà e intensità. Senza questi tre ingredienti non saremmo il Carpi. C'è un grande senso di appartenenza e riconoscenza per una società che è cresciuta passo dopo passo con noi. Per chi è qui da tanto è una grossa responsabilità perché la società punta forte su di noi. Starà a noi mantenere le attese e non deludere chi ha puntato su di noi».

Il mercato

Di Bianco e del suo futuro si è parlato nelle settimane senza campo. «Mercato? Più voci che altro. Il presidente era stato chiaro e non ho mai fatto il passo più lungo della gamba. Sono felice di essere rimasto e penso solo al Carpi».



FARO DEL CENTROCAMPO Raffaele Bianco (classe '87) ha iniziato la sua avventura a Carpi nel 2012

La prima di sabato

Per riprendersi la B, prima tappa lo stadio Menti.

«Il Vicenza sicuramente non sarà quello affrontato in amichevole un mese fa», e battuto 3-1, «saremmo stupidi a pensarlo. Sarà una partita dura».

Un nuovo ruolo

Quando prese la serie A, il Carpi partiva da outsider. Ora la situazione è sensibilmente diversa. «Tutti ci attenderanno

no al varco e hanno una considerazione diversa di noi rispetto a due anni fa».

Nel complesso, secondo il centrocampista di Castori, «sarà una Bequilibrata. Il Verona è favorito, ma non vedo una corazzata in grado di dominare il campionato

come il Cagliari dell'anno scorso. Il campionato è lungo e le favorite possono sciogliersi da un momento all'altro così come possono spuntare sorprese».

“Sacrificio, umiltà e intensità: senza non saremmo il Carpi”

Zaccardo verso l'India Zampano nel mirino

Resta nel mirino del Carpi Giuseppe Zampano, difensore classe '93 del Crotona, laterale che può giocare anche a centrocampo, in uscita dal club ionico. La trattativa è data vicina alla conclusione, il percorso inverso dovrebbe compierlo il portiere Belec. Sempre in uscita dal Carpi Cristian Zaccardo, che secondo Tmw può avere un futuro nel calcio indiano.

SERIE B Serve un attaccante Modena sogna Granoche ma pensa a Curiale

Parare destinato a rimanere un sogno un nuovo capitolo di Granoche al Modena, ma intanto, considerando che sia-

attaccante che tra i cadetti ha segnato 79 gol.

Tanti col Modena, che di una punta ha comunque assoluto bisogno, do-



CLASSE '87 Davis Curiale

mo a meno di una settimana dalla fine del mercato, il popolo gialloblù continua a sognare, vedendo il Diabolo allenarsi col gruppo di Pavan. La Salernitana è però una possibilità molto concreta per l'uruguagio (classe '83) che ha fatto chiaramente capire di attendere un'offerta dalla serie B. E quella del club di Lotito sembra ottima per le ambizioni di un

po l'uscita di Stanco e a maggior ragione dato che la presenza di Diakite, infortunatosi nell'amichevole col Castelfranco, non è certa per il debutto di sabato col Parma. Il nome più gettonato in queste ultime ore di mercato è quello di Davis Curiale (classe '87), rientrato al Trapani dopo il prestito a Lecce in Lega Pro.

TIFOSI Allargato il bacino di utenza Le dirette dei gialli su Radio City

Sarà Modena Radio City, del gruppo di Radio Bruno, a trasmettere le dirette del Modena Fc nella prossima stagione. Lo ha annunciato l'emittente, insieme a un allargamento delle zone di ascolto ai bacini di Vignola,

Pavullo e Sestola, oltre a una buona parte della Pedemontana. Le frequenze: Modena e provincia 91.200-98.000, Sassuolo 101.000, Vignola, Spilamberto e Castelfranco 92.700, Pavullo 96.400, Sestola e Fanano 95.000.

TENNIS Il portacolori dello Sporting Club Sassuolo Dalla Valle giocherà gli Us Open Junior

Dopo l'erba di Wimbledon, Enrico Dalla Valle, portacolori dello Sporting Club Sassuolo neo promosso nella massima serie a squadre, calpesterà anche il cemento di Flushing Meadows nella terza tappa del circuito Gande Slam.

E' stata, infatti, resa nota la sua convocazione agli US Open Junior da parte del Settore Tecnico della Federtennis che ieri ha inviato la comunicazione ufficiale sia allo Sporting Club Sassuolo sia all'atleta che attualmente si trova a Piombino per disputare un torneo ITF Internazionale.

Sempre in campo internazionale, e sempre seguiti dal Settore Tecnico della Federtennis, sono impegnati altri due portacolori dello Sporting, Marco Furlanetto e Michele Vianello.

In Macedonia, a Skopje, i due atleti stanno disputan-



SPORTING Michele Vianello

do la seconda tappa del circuito macedone dove sono approdati entrambi agli ottavi di finale nel singolare. Nella prima tappa trionfo della coppia Furlanetto/Vianello che si sono

piazzati sul gradino più alto del podio nel doppio, sconfiggendo in finale un'altra coppia italiana formata Davide Tortora e Gianluca Quinzi, fratello di Gianluigi



SPORTING Enrico Dalla Valle

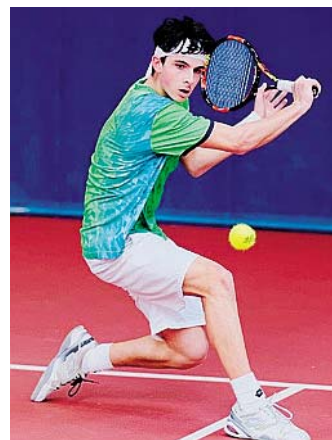

SPORTING Marco Furlanetto

Calcio e Volley. Il Colombaro presenta tutte le attività

COLOMBARO. Sabato 10 settembre al centro sportivo "Stefani" dalle ore 18 il Colombaro presenta tutte le attività 2016/2017 dal calcio al volley con uno spettacolo senza precedenti con musiche e ovviamente l'arancione come colore dominante dell'evento presentando a tutti i propri tesserati e genitori un regalo senza precedenti: lunedì 12 settembre visita guidata a Coverciano, il Centro Tecnico è la sede del settore tecnico della Federazione Italiana Giuoco Calcio e dei ritiri delle rappresentative nazionali italiane. Il Colombaro farà visita al museo del calcio e una seduta d'allenamento guidata da un tecnico del museo. Un'esperienza unica per tutti i bambini orange. Andrea Di Matteo, responsabile settore giovanile orange: "E' un momento straordinario per tutti noi, dopo essere riusciti a superarci con il centro estivo multisport con record di adesioni abbiamo pensato a un regalo per tutta la nostra scuola calcio con un giorno a Coverciano. Ringraziamo tutti gli sponsor che ci hanno aiutato a realizzare questo splendido sogno per tutti i nostri bambini. Questa stagione partiamo con l'obiettivo di migliorarci e continuare su questa strada che è quella giusta come testimonia la crescita delle nostre varie squadre e il fatto che il Sassuolo Calcio venga ad attingere dal nostro vivaio è motivo d'orgoglio per tutti noi. Anche nelle squadre del settore giovanile stiamo lavorando bene con l'obiettivo di portare più ragazzi possibili nella nostra prima squadra come è stato per Jacopo Battiliani, ragazzo classe 99 cresciuto nel nostro vivaio e ora nella rosa della prima categoria!"

Sabato 10 settembre al centro sportivo "Stefani" dalle ore 18 il Colombaro presenta tutte le attività 2016/2017 dal calcio al volley con uno spettacolo senza precedenti con musiche e ovviamente l'arancione come colore dominante dell'evento.

Ecco lo staff degli allenatori 2016/2017: Preparatore dei portieri settore giovanile: Andrea Zini juniores provinciale: Enrico Cappi, vice: Cristian Mattioli e Luca Baldini Allievi Provinciale: Gianmario Biondo, vice: Alex Bergonzini, Federico Zanelli e Alessio Sias. Pulcini a 9: Fabiano Inchingolo Under 10 a 7: Stefano Floris, Primi Calci a 7: Matteo Montorsi, vice: Nicolò Poppi. Scuola Calcio: Cesare Deiana. Gli allievi iniziano l'attività lunedì 22 agosto, mentre i juniores il 24 agosto, la scuola calcio riprende il regolare svolgimento lunedì 5 settembre alle ore 17 a Colombaro.



DILETTANTI Usciti ieri i calendari del comitato di Modena

Novità in Terza categoria: da quest'anno ci sono i playoff



FIGC MODENA Il presidente Credi col suo braccio destro Lanni

MODENA. Ieri il comitato Figc di Modena ha diramato i calendari di Seconda e Terza categoria che pubblichiamo alle pagine 24 e 25.

Tra le novità di quest'anno, in Terza ci saranno i playoff: ecco perché il presidente Credi ha deciso di mettere subito la coppa.

I campi Tra le novità, in Seconda la Fortitudo giocherà al Modena Botti, in Terza il Gamma Due a Baggiovana, il Real Maranello a Gorzano, la Mutina Sport a Saliceta.

RIUNIONE SOCIETÀ' MODENA

Lunedì 5 settembre alle ore 20 presso la sala riunioni - ristorante Saliceta San Giuliano (Stradello Chiesa 52), a Modena, si svolgerà la riunione dedicata alle società partecipanti ai campionati di Seconda e Terza categoria. Saranno presenti alla serata il presi-

dente regionale Crer Paolo Braiati, il vicepresidente vicario del Crer Dorindo Sanguanini, il vicepresidente Celso Menozzi e le autorità regionali.

MERCATO TERZA CATEGORIA

APPENNINO. Preso Crinolini (c) '92 dal Marzabotto.

Partenze: Mazzetti (d) '97 definitivo al Faro, Ricci (p) 2000 in prestito al Faro.

SANT'ANNA. Preso Simone Ranese (c, '91) ex Union Vignola.

VARIAZIONI COPPE

Nella coppa di Eccellenza, Carpiniti-Sanmichelese si anticipa a sabato 27/8 alle 20.45 a Villalunga.

Nella coppa di Promozione, Maranello-Montebraro del 28/8 si gioca a Castelvetro.

AMICHEVOLI Spilamberto-Castelnuovo 2-4

Castelvetro batte 5-1 il Maranello



CASTELVETRO Castelvetro-Maranello 5-1

CASTELVETRO 5
MARANELLO 1

Reti: 13' S.Cozzolino, 16' M.Sereni, 50' Bagatti, 53' aut. Farina, 61' G.Cozzolino, 62' Greco

CASTELVETRO: Ndreu, Buscè, Calanca, Vernia, Benedetti, Serra, S.Cozzolino, F.Sereni, Falanelli, Mandelli, M.Sereni; Entrati: Colella, Farina, Laruccia, Covili, Di Paola, Battistini, Galassi, Boilini, Spezzani, Bagatti, G.Cozzolino, Greco; All. Serpini

MARANELLO: Gargiulo, Rosselli, P. Barbieri, Pugna, Corsini, Pedroni, A. Barbieri, Sala, Soli, Taliani, Beneventi; Entrati: Carretti, Marinelli, Al. Barbieri, Steri; All. Carzoli

CASTELVETRO. Al 3' rigore per fallo su Vernia: dal dischetto si presenta Stefano Cozzolino che però calcia a lato. L'esterno biancoazzurro però si fa perdonare dieci minuti dopo quando realizza il gol del vantaggio. Al 16' gol di Marcello Sereni. A pochi minuti dallo scadere del primo tempo Mandelli colpisce il palo con un bel tiro in diagonale.

La ripresa (durata solo 20 minuti) si apre con la rete di Bagatti. Il Maranello poi trova il gol in modo fortunoso: retropassaggio di testa di Farina per il portiere Colella che non controlla il pallone, il quale termina in rete. Il

poker è firmato da Giuseppe Cozzolino con un bel tiro al volo e un minuto dopo mette la firma tra i marcatori anche Giuseppe Greco. (m.m.)

ROLO 1
CORREGGESE 3

Reti: 58' Odoro, 72' Bovi, 80' Pittarello, 82' Pasi

ROLO: Accialini, Ziliani, Casarano, Laksir, Negri, Faraci, Pilia, Borghi, Bellesia, Arrasce, Pedrazzoli. Entrati nella ripresa: Mantovani, Sabatino, Terranova, Visioli, Rizvani, Marangi, Odoro, Cacciti. All. Ferraboschi

CORREGGESE: Francabandiera, Ghizzardi, Berni, Landi, Ristori, Zuccolini, Davoli, Serrotti, Sciamanna, Bovi, Pittarello. Entrati nella ripresa: Ceci, Rota, Bertozzini, Barilli, Barbieri, Rinaldi, Garlappi, Ghirardi, Pasi. All: Bagatti

Arbitro: Di Bari (Reggio)

Note: spettatori 70

ALTRI RISULTATI. Spilamberto-Castelnuovo 2-4.

Allievi: la Rosselli Mutina al via

MODENA. Puntano a un'altra annata da protagonisti gli Allievi della Rosselli Mutina. La formazione modenese guidata dal confermatissimo allenatore Christian Villani, reduce dalla vittoria del campionato provinciale, si appresta infatti ad affrontare il torneo interprovinciale con rinnovate ambizioni. A formare il gruppo sono ragazzi tutti della classe 2001, molti dei quali nella passata stagione hanno conquistato a loro volta il titolo provinciale Figc oltre al prestigioso torneo Sassi.

La preparazione, per questi giovani e talentuosi gialloblù, inizierà lunedì 29 agosto al campo "Casini" di viale Amendola dove avranno luogo gli allenamenti in vista delle partite ufficiali che cominceranno intorno alla metà di settembre. Nel frattempo è stata programmata una gara amichevole col Castelvetro per sabato 3 settembre, alla quale faranno seguito altre "sgambate" ancora da definire.

Di seguito la rosa degli Allievi della Rosselli Mutina. **Portieri:** Luca Barbanti. **Difensori:** Andrea Davoli Marani, Matteo Gerardi, Francesco Gobbi, Francesco Ponzoni, Stefano Ponzoni, Stefano Tamagnini. **Centrocampisti:** Umberto Borelli, Emanuele Borghi, Filippo Gariboldi, Matteo Lenzini, Silvio Marchesin, Nicolò Pelosi, Matteo Roncaglia, Francesco Pivetti. **Attaccanti:** Andrea Barbolini, Nicholas Cioffo, Edoardo Vaccari, Filippo Zironi.

Staff: allenatore Christian Villani, vice allenatore Eolo Taddei, dirigente accompagnatore Antonino Marino.

Da oggi il memorial Nardino Previdi

Inizia oggi la settima edizione del 'Memorial Previdi', il torneo di calcio giovanile patrocinato da Coni e Figc oltre che dai Comuni di Sassuolo, Castellarano, Casalgrande, Viano e dalle provincie di Modena e Reggio e dedicato al noto dirigente sportivo modenese, nato a Novi ma sassolese di adozione. Scomparso nel 2009, Previdi è stato uno dei protagonisti del calcio che conta tra gli anni Settanta e Novanta, e il Memorial che lo ricorda è uno dei tornei più importanti riservati alla categoria Allievi.

Nove squadre al via - Sassuolo, Modena, Reggiana e Carpi oltre a Roma, Torino, Brescia, Mantova e Verona, divise in tre gironi da tre squadre - e programma che comincia domani e si conclude domenica mattina, con le finali che si giocano a Castellarano. Domani alle ore 20,30 al Ricci, prima di Sassuolo-Reggiana, si terrà la cerimonia inaugurale. **Programma.** Oggi: ore 20,30 Brescia-Modena (a Saliceta), Carpi-Mantova (a Villalunga) e Reggiana-Verona (a Viano).

Domani: ore 20,30 Modena-Torino (a Viano), Roma-Carpi (a Villalunga) e Sassuolo-Reggiana (al Ricci).

Juniores provinciali: ecco i gironi

MODENA. Ecco i gironi del campionato juniores provinciale (inizio sabato 17 settembre).

Girone A: Levizzano, Maranese, Pavullo, Piumazzo, San Damaso, San Cesario, San Paolo, Solignano, Spilamberto, Villadoro, Zocca.

Girone B: Audax Casinalbo, Colombaro, Consolata, Fios Frugi, Madonnina, Magreta, Modenese, Smile, Soccer Saliceta, Spezzanese, Young Boys, Campogalliano.

Girone C: Cabassi Union, Athletic Cdr, Cavezzo, Limidi, Concordia, Junior Finale, Medolla, Real Cabassi, United Carpi, Vis San Prospero, 4 Ville.

TERZA CATEGORIA A BOLOGNA: IL CAMMINO DELL'APPENNINO

ANDATA: 18/09/16 | RITORNO: 15/01/17
ORE... 15:30 | 1 GIORNATA | ORE... 14:30

| | |
|--------------------------|-----------------------|
| APPENNINO 2000 | - UNITED F07 A.S.C.D. |
| ATLETICO BORGO 1993 | - REAL SALABOLOGNESE |
| CRESPO CALCIO | - FOSSOLO 76 CALCIO |
| FORTITUDO CALCIO A.S.D. | - RIOVEGGIO |
| LIZZANESE POLISPORT. ASD | - CASTEL D AIANO |
| MONTE SAN PIETRO | - LIBERTAS GHEPARD |
| SANTO STEFANO BOLOGNA | - IDEA CALCIO 2000 |

ANDATA: 25/09/16 | RITORNO: 22/01/17
ORE... 15:30 | 2 GIORNATA | ORE... 14:30

| | |
|---------------------|----------------------------|
| CASTEL D AIANO | - MONTE SAN PIETRO |
| FOSSOLO 76 CALCIO | - ATLETICO BORGO 1993 |
| IDEA CALCIO 2000 | - APPENNINO 2000 |
| LIBERTAS GHEPARD | - FORTITUDO CALCIO A.S.D. |
| REAL SALABOLOGNESE | - SANTO STEFANO BOLOGNA |
| RIOVEGGIO | - CRESPO CALCIO |
| UNITED F07 A.S.C.D. | - LIZZANESE POLISPORT. ASD |

ANDATA: 2/10/16 | RITORNO: 29/01/17
ORE... 15:30 | 3 GIORNATA | ORE... 14:30

| | |
|--------------------------|-----------------------|
| APPENNINO 2000 | - LIBERTAS GHEPARD |
| CRESPO CALCIO | - REAL SALABOLOGNESE |
| FORTITUDO CALCIO A.S.D. | - ATLETICO BORGO 1993 |
| IDEA CALCIO 2000 | - UNITED F07 A.S.C.D. |
| LIZZANESE POLISPORT. ASD | - RIOVEGGIO |
| MONTE SAN PIETRO | - FOSSOLO 76 CALCIO |
| SANTO STEFANO BOLOGNA | - CASTEL D AIANO |

ANDATA: 9/10/16 | RITORNO: 5/02/17
ORE... 15:30 | 4 GIORNATA | ORE... 14:30

| | |
|---------------------|----------------------------|
| ATLETICO BORGO 1993 | - CRESPO CALCIO |
| CASTEL D AIANO | - APPENNINO 2000 |
| FOSSOLO 76 CALCIO | - FORTITUDO CALCIO A.S.D. |
| LIBERTAS GHEPARD | - LIZZANESE POLISPORT. ASD |
| REAL SALABOLOGNESE | - IDEA CALCIO 2000 |
| RIOVEGGIO | - MONTE SAN PIETRO |
| UNITED F07 A.S.C.D. | - SANTO STEFANO BOLOGNA |

ANDATA: 16/10/16 | RITORNO: 12/02/17
ORE... 15:30 | 5 GIORNATA | ORE... 14:30

| | |
|--------------------------|-----------------------|
| APPENNINO 2000 | - FOSSOLO 76 CALCIO |
| FORTITUDO CALCIO A.S.D. | - REAL SALABOLOGNESE |
| IDEA CALCIO 2000 | - LIBERTAS GHEPARD |
| LIZZANESE POLISPORT. ASD | - ATLETICO BORGO 1993 |
| MONTE SAN PIETRO | - CRESPO CALCIO |
| SANTO STEFANO BOLOGNA | - RIOVEGGIO |
| UNITED F07 A.S.C.D. | - CASTEL D AIANO |

ANDATA: 23/10/16 | RITORNO: 19/02/17
ORE... 15:30 | 6 GIORNATA | ORE... 14:30

| | |
|---------------------|----------------------------|
| ATLETICO BORGO 1993 | - MONTE SAN PIETRO |
| CASTEL D AIANO | - IDEA CALCIO 2000 |
| CRESPO CALCIO | - FORTITUDO CALCIO A.S.D. |
| FOSSOLO 76 CALCIO | - LIZZANESE POLISPORT. ASD |
| LIBERTAS GHEPARD | - SANTO STEFANO BOLOGNA |
| REAL SALABOLOGNESE | - UNITED F07 A.S.C.D. |
| RIOVEGGIO | - APPENNINO 2000 |

ANDATA: 30/10/16 | RITORNO: 26/02/17
ORE... 14:30 | 7 GIORNATA | ORE... 14:30

| | |
|--------------------------|---------------------------|
| APPENNINO 2000 | - CRESPO CALCIO |
| CASTEL D AIANO | - LIBERTAS GHEPARD |
| IDEA CALCIO 2000 | - FOSSOLO 76 CALCIO |
| LIZZANESE POLISPORT. ASD | - FORTITUDO CALCIO A.S.D. |
| MONTE SAN PIETRO | - REAL SALABOLOGNESE |
| SANTO STEFANO BOLOGNA | - ATLETICO BORGO 1993 |
| UNITED F07 A.S.C.D. | - RIOVEGGIO |

ANDATA: 6/11/16 | RITORNO: 5/03/17
ORE... 14:30 | 8 GIORNATA | ORE... 14:30

| | |
|-------------------------|----------------------------|
| ATLETICO BORGO 1993 | - APPENNINO 2000 |
| CRESPO CALCIO | - LIZZANESE POLISPORT. ASD |
| FORTITUDO CALCIO A.S.D. | - MONTE SAN PIETRO |
| FOSSOLO 76 CALCIO | - SANTO STEFANO BOLOGNA |
| LIBERTAS GHEPARD | - UNITED F07 A.S.C.D. |
| REAL SALABOLOGNESE | - CASTEL D AIANO |
| RIOVEGGIO | - IDEA CALCIO 2000 |

ANDATA: 13/11/16 | RITORNO: 12/03/17
ORE... 14:30 | 9 GIORNATA | ORE... 14:30

| | |
|--------------------------|---------------------------|
| APPENNINO 2000 | - MONTE SAN PIETRO |
| CASTEL D AIANO | - FOSSOLO 76 CALCIO |
| IDEA CALCIO 2000 | - CRESPO CALCIO |
| LIBERTAS GHEPARD | - RIOVEGGIO |
| LIZZANESE POLISPORT. ASD | - REAL SALABOLOGNESE |
| SANTO STEFANO BOLOGNA | - FORTITUDO CALCIO A.S.D. |
| UNITED F07 A.S.C.D. | - ATLETICO BORGO 1993 |

ANDATA: 20/11/16 | RITORNO: 19/03/17
ORE... 14:30 | 10 GIORNATA | ORE... 14:30

| | |
|-------------------------|----------------------------|
| ATLETICO BORGO 1993 | - IDEA CALCIO 2000 |
| CRESPO CALCIO | - SANTO STEFANO BOLOGNA |
| FORTITUDO CALCIO A.S.D. | - APPENNINO 2000 |
| FOSSOLO 76 CALCIO | - UNITED F07 A.S.C.D. |
| MONTE SAN PIETRO | - LIZZANESE POLISPORT. ASD |
| REAL SALABOLOGNESE | - LIBERTAS GHEPARD |
| RIOVEGGIO | - CASTEL D AIANO |



Calcio dilettanti: ecco i calendari di S

SECONDA CATEGORIA GIRONE G

| | | |
|--|---------------------------------|--|
| ANDATA: 11/09/16 ORE...: 15:30 | 1 GIORNATA | RITORNO: 15/01/17 ORE...: 14:30 |
| MADONNINA CALCIO NOVESE REAL BASTIGLIA RIVARA TRE BORGATE UNITED CARPI 4 VILLE A.C.R.S.D. | - - - - - - - | S.S.CORTILESE JUNIOR FINALE MODENESE CALCIO CONCORDIA CALCIO A.S.D. NONANTOLA CALCIO A.S.D. FOLGORE MIRANDOLA MEDOLLA A.S.D. |
| ANDATA: 18/09/16 ORE...: 15:30 | 2 GIORNATA | RITORNO: 22/01/17 ORE...: 14:30 |
| CONCORDIA CALCIO A.S.D. FOLGORE MIRANDOLA JUNIOR FINALE MEDOLLA A.S.D. MODENESE CALCIO NONANTOLA CALCIO A.S.D. S.S.CORTILESE | - - - - - - - | 4 VILLE A.C.R.S.D. TRE BORGATE MADONNINA CALCIO NOVESE RIVARA REAL BASTIGLIA UNITED CARPI |
| ANDATA: 25/09/16 ORE...: 15:30 | 3 GIORNATA | RITORNO: 29/01/17 ORE...: 14:30 |
| MADONNINA CALCIO MODENESE CALCIO NOVESE REAL BASTIGLIA RIVARA UNITED CARPI 4 VILLE A.C.R.S.D. | - - - - - - - | TRE BORGATE CONCORDIA CALCIO A.S.D. FOLGORE MIRANDOLA MEDOLLA A.S.D. JUNIOR FINALE NONANTOLA CALCIO A.S.D. S.S.CORTILESE |
| ANDATA: 2/10/16 ORE...: 15:30 | 4 GIORNATA | RITORNO: 5/02/17 ORE...: 14:30 |
| CONCORDIA CALCIO A.S.D. FOLGORE MIRANDOLA JUNIOR FINALE MEDOLLA A.S.D. NONANTOLA CALCIO A.S.D. S.S.CORTILESE TRE BORGATE | - - - - - - - | REAL BASTIGLIA MADONNINA CALCIO 4 VILLE A.C.R.S.D. RIVARA MODENESE CALCIO NOVESE UNITED CARPI |
| ANDATA: 4/12/16 ORE...: 14:30 | 5 GIORNATA | RITORNO: 12/02/17 ORE...: 14:30 |
| CONCORDIA CALCIO A.S.D. MADONNINA CALCIO MODENESE CALCIO NOVESE REAL BASTIGLIA RIVARA 4 VILLE A.C.R.S.D. | - - - - - - - | MEDOLLA A.S.D. NONANTOLA CALCIO A.S.D. JUNIOR FINALE UNITED CARPI S.S.CORTILESE FOLGORE MIRANDOLA TRE BORGATE |

| | | |
|---|---------------------------------|---|
| ANDATA: 9/10/16 ORE...: 15:30 | 6 GIORNATA | RITORNO: 19/02/17 ORE...: 14:30 |
| FOLGORE MIRANDOLA JUNIOR FINALE MEDOLLA A.S.D. NONANTOLA CALCIO A.S.D. S.S.CORTILESE TRE BORGATE UNITED CARPI | - - - - - - - | 4 VILLE A.C.R.S.D. REAL BASTIGLIA MODENESE CALCIO CONCORDIA CALCIO A.S.D. RIVARA NOVESE MADONNINA CALCIO |
| ANDATA: 16/10/16 ORE...: 15:30 | 7 GIORNATA | RITORNO: 26/02/17 ORE...: 14:30 |
| CONCORDIA CALCIO A.S.D. MEDOLLA A.S.D. MODENESE CALCIO NOVESE REAL BASTIGLIA RIVARA 4 VILLE A.C.R.S.D. | - - - - - - - | S.S.CORTILESE JUNIOR FINALE FOLGORE MIRANDOLA NONANTOLA CALCIO A.S.D. TRE BORGATE UNITED CARPI MADONNINA CALCIO |
| ANDATA: 23/10/16 ORE...: 15:30 | 8 GIORNATA | RITORNO: 5/03/17 ORE...: 14:30 |
| FOLGORE MIRANDOLA JUNIOR FINALE MADONNINA CALCIO NONANTOLA CALCIO A.S.D. S.S.CORTILESE TRE BORGATE UNITED CARPI | - - - - - - - | REAL BASTIGLIA CONCORDIA CALCIO A.S.D. NOVESE MEDOLLA A.S.D. MODENESE CALCIO RIVARA 4 VILLE A.C.R.S.D. |
| ANDATA: 30/10/16 ORE...: 14:30 | 9 GIORNATA | RITORNO: 26/03/17 ORE...: 14:30 |
| CONCORDIA CALCIO A.S.D. JUNIOR FINALE MEDOLLA A.S.D. MODENESE CALCIO REAL BASTIGLIA RIVARA 4 VILLE A.C.R.S.D. | - - - - - - - | TRE BORGATE S.S.CORTILESE FOLGORE MIRANDOLA UNITED CARPI MADONNINA CALCIO NOVESE NONANTOLA CALCIO A.S.D. |
| ANDATA: 6/11/16 ORE...: 14:30 | 10 GIORNATA | RITORNO: 2/04/17 ORE...: 14:30 |
| FOLGORE MIRANDOLA MADONNINA CALCIO NONANTOLA CALCIO A.S.D. NOVESE S.S.CORTILESE TRE BORGATE UNITED CARPI | - - - - - - - | CONCORDIA CALCIO A.S.D. RIVARA JUNIOR FINALE 4 VILLE A.C.R.S.D. MEDOLLA A.S.D. MODENESE CALCIO REAL BASTIGLIA |

| | | |
|---|---------------------------------|---|
| ANDATA: 13/11/16 ORE...: 14:30 | 11 GIORNATA | RITORNO: 9/04/17 ORE...: 14:30 |
| CONCORDIA CALCIO A.S.D. JUNIOR FINALE MEDOLLA A.S.D. MODENESE CALCIO REAL BASTIGLIA RIVARA S.S.CORTILESE | - - - - - - - | UNITED CARPI FOLGORE MIRANDOLA TRE BORGATE MADONNINA CALCIO NOVESE 4 VILLE A.C.R.S.D. NONANTOLA CALCIO A.S.D. |
| ANDATA: 20/11/16 ORE...: 14:30 | 12 GIORNATA | RITORNO: 23/04/17 ORE...: 14:30 |
| FOLGORE MIRANDOLA MADONNINA CALCIO NOVESE RIVARA TRE BORGATE UNITED CARPI 4 VILLE A.C.R.S.D. | - - - - - - - | NONANTOLA CALCIO A.S.D. MEDOLLA A.S.D. CONCORDIA CALCIO A.S.D. REAL BASTIGLIA S.S.CORTILESE JUNIOR FINALE MODENESE CALCIO |
| ANDATA: 27/11/16 ORE...: 14:30 | 13 GIORNATA | RITORNO: 30/04/17 ORE...: 14:30 |
| CONCORDIA CALCIO A.S.D. JUNIOR FINALE MEDOLLA A.S.D. MODENESE CALCIO NONANTOLA CALCIO A.S.D. REAL BASTIGLIA S.S.CORTILESE | - - - - - - - | MADONNINA CALCIO TRE BORGATE UNITED CARPI NOVESE RIVARA 4 VILLE A.C.R.S.D. FOLGORE MIRANDOLA |



FINALE Gli ultrà dello Junior Finale

SECONDA CATEGORIA GIRONE H

| | | |
|--|---------------------------------|--|
| ANDATA: 11/09/16 ORE...: 15:30 | 1 GIORNATA | RITORNO: 15/01/17 ORE...: 14:30 |
| BAZZANESE CALCIO 1923 ASD FORTITUDO SANT ANNA FOX JUNIOR SERRAMAZZONI LA MICCIA FORMIGINE PAVULLO F.C.F. POLIVALENTE S.DAMASO ROCCAMALATINA A.S.D. | - - - - - - - | POZZA YOUNG BOYS POL.COGNENTESE VILLA D ORO CALCIO MARANESE PIUMAZZO 1970 JUNIOR FIORANO SOCCER SALICETA |
| ANDATA: 18/09/16 ORE...: 15:30 | 2 GIORNATA | RITORNO: 22/01/17 ORE...: 14:30 |
| JUNIOR FIORANO MARANESE PIUMAZZO 1970 POZZA SOCCER SALICETA VILLA D ORO CALCIO YOUNG BOYS POL.COGNENTESE | - - - - - - - | ROCCAMALATINA A.S.D. FOX JUNIOR SERRAMAZZONI POLIVALENTE S.DAMASO LA MICCIA FORMIGINE BAZZANESE CALCIO 1923 ASD FORTITUDO SANT ANNA PAVULLO F.C.F. |
| ANDATA: 25/09/16 ORE...: 15:30 | 3 GIORNATA | RITORNO: 29/01/17 ORE...: 14:30 |
| BAZZANESE CALCIO 1923 ASD FORTITUDO SANT ANNA FOX JUNIOR SERRAMAZZONI PAVULLO F.C.F. POLIVALENTE S.DAMASO ROCCAMALATINA A.S.D. VILLA D ORO CALCIO | - - - - - - - | MARANESE JUNIOR FIORANO PIUMAZZO 1970 SOCCER SALICETA POZZA LA MICCIA FORMIGINE YOUNG BOYS POL.COGNENTESE |
| ANDATA: 2/10/16 ORE...: 15:30 | 4 GIORNATA | RITORNO: 5/02/17 ORE...: 14:30 |
| JUNIOR FIORANO LA MICCIA FORMIGINE MARANESE PIUMAZZO 1970 POZZA SOCCER SALICETA YOUNG BOYS POL.COGNENTESE | - - - - - - - | PAVULLO F.C.F. BAZZANESE CALCIO 1923 ASD VILLA D ORO CALCIO FORTITUDO SANT ANNA ROCCAMALATINA A.S.D. POLIVALENTE S.DAMASO FOX JUNIOR SERRAMAZZONI |
| ANDATA: 4/12/16 ORE...: 14:30 | 5 GIORNATA | RITORNO: 12/02/17 ORE...: 14:30 |
| FORTITUDO SANT ANNA FOX JUNIOR SERRAMAZZONI PAVULLO F.C.F. POLIVALENTE S.DAMASO ROCCAMALATINA A.S.D. VILLA D ORO CALCIO YOUNG BOYS POL.COGNENTESE | - - - - - - - | POZZA SOCCER SALICETA LA MICCIA FORMIGINE BAZZANESE CALCIO 1923 ASD MARANESE JUNIOR FIORANO PIUMAZZO 1970 |

| | | |
|--|---------------------------------|---|
| ANDATA: 9/10/16 ORE...: 15:30 | 6 GIORNATA | RITORNO: 19/02/17 ORE...: 14:30 |
| BAZZANESE CALCIO 1923 ASD JUNIOR FIORANO LA MICCIA FORMIGINE MARANESE PIUMAZZO 1970 POZZA SOCCER SALICETA | - - - - - - - | ROCCAMALATINA A.S.D. FOX JUNIOR SERRAMAZZONI POLIVALENTE S.DAMASO YOUNG BOYS POL.COGNENTESE VILLA D ORO CALCIO PAVULLO F.C.F. FORTITUDO SANT ANNA |
| ANDATA: 16/10/16 ORE...: 15:30 | 7 GIORNATA | RITORNO: 26/02/17 ORE...: 14:30 |
| FORTITUDO SANT ANNA FOX JUNIOR SERRAMAZZONI PAVULLO F.C.F. PIUMAZZO 1970 POLIVALENTE S.DAMASO VILLA D ORO CALCIO YOUNG BOYS POL.COGNENTESE | - - - - - - - | BAZZANESE CALCIO 1923 ASD LA MICCIA FORMIGINE ROCCAMALATINA A.S.D. JUNIOR FIORANO MARANESE POZZA SOCCER SALICETA |
| ANDATA: 23/10/16 ORE...: 15:30 | 8 GIORNATA | RITORNO: 5/03/17 ORE...: 14:30 |
| BAZZANESE CALCIO 1923 ASD JUNIOR FIORANO LA MICCIA FORMIGINE MARANESE POZZA ROCCAMALATINA A.S.D. SOCCER SALICETA | - - - - - - - | PAVULLO F.C.F. YOUNG BOYS POL.COGNENTESE FORTITUDO SANT ANNA PIUMAZZO 1970 FOX JUNIOR SERRAMAZZONI POLIVALENTE S.DAMASO VILLA D ORO CALCIO |
| ANDATA: 30/10/16 ORE...: 14:30 | 9 GIORNATA | RITORNO: 26/03/17 ORE...: 14:30 |
| FORTITUDO SANT ANNA FOX JUNIOR SERRAMAZZONI JUNIOR FIORANO PAVULLO F.C.F. PIUMAZZO 1970 VILLA D ORO CALCIO YOUNG BOYS POL.COGNENTESE | - - - - - - - | POLIVALENTE S.DAMASO ROCCAMALATINA A.S.D. SOCCER SALICETA MARANESE POZZA BAZZANESE CALCIO 1923 ASD LA MICCIA FORMIGINE |
| ANDATA: 6/11/16 ORE...: 14:30 | 10 GIORNATA | RITORNO: 2/04/17 ORE...: 14:30 |
| BAZZANESE CALCIO 1923 ASD LA MICCIA FORMIGINE MARANESE POLIVALENTE S.DAMASO POZZA ROCCAMALATINA A.S.D. SOCCER SALICETA | - - - - - - - | FOX JUNIOR SERRAMAZZONI VILLA D ORO CALCIO JUNIOR FIORANO PAVULLO F.C.F. YOUNG BOYS POL.COGNENTESE FORTITUDO SANT ANNA PIUMAZZO 1970 |

| | | |
|---|---------------------------------|--|
| ANDATA: 13/11/16 ORE...: 14:30 | 11 GIORNATA | RITORNO: 9/04/17 ORE...: 14:30 |
| FORTITUDO SANT ANNA FOX JUNIOR SERRAMAZZONI JUNIOR FIORANO PIUMAZZO 1970 SOCCER SALICETA VILLA D ORO CALCIO YOUNG BOYS POL.COGNENTESE | - - - - - - - | PAVULLO F.C.F. POLIVALENTE S.DAMASO POZZA LA MICCIA FORMIGINE MARANESE ROCCAMALATINA A.S.D. BAZZANESE CALCIO 1923 ASD |
| ANDATA: 20/11/16 ORE...: 14:30 | 12 GIORNATA | RITORNO: 23/04/17 ORE...: 14:30 |
| BAZZANESE CALCIO 1923 ASD FORTITUDO SANT ANNA LA MICCIA FORMIGINE PAVULLO F.C.F. POLIVALENTE S.DAMASO POZZA ROCCAMALATINA A.S.D. | - - - - - - - | JUNIOR FIORANO FOX JUNIOR SERRAMAZZONI SOCCER SALICETA VILLA D ORO CALCIO YOUNG BOYS POL.COGNENTESE MARANESE PIUMAZZO 1970 |
| ANDATA: 27/11/16 ORE...: 14:30 | 13 GIORNATA | RITORNO: 30/04/17 ORE...: 14:30 |
| FOX JUNIOR SERRAMAZZONI JUNIOR FIORANO MARANESE PIUMAZZO 1970 SOCCER SALICETA VILLA D ORO CALCIO YOUNG BOYS POL.COGNENTESE | - - - - - - - | PAVULLO F.C.F. LA MICCIA FORMIGINE FORTITUDO SANT ANNA BAZZANESE CALCIO 1923 ASD POZZA POLIVALENTE S.DAMASO ROCCAMALATINA A.S.D. |



modena La neopromossa Fortitudo S. Anna

(fortitudomodena calcio)

Seconda e Terza categoria del comitato di Modena

TERZA CATEGORIA GIRONE A

| ***** | | |
|--|--|--|
| ANDATA: 11/09/16 RITORNO: 15/01/17 ORE...: 15:30 1 GIORNATA ORE...: 14:30 | ANDATA: 9/10/16 RITORNO: 19/02/17 ORE...: 15:30 6 GIORNATA ORE...: 14:30 | ANDATA: 13/11/16 RITORNO: 9/04/17 ORE...: 14:30 11 GIORNATA ORE...: 14:30 |
| BARACCA BEACH - AUDAX CASINALBO CABASSI UNION CARPI - CAMPOGALLIANO CARPINE - S. ANNA MUTINA SPORT - GAGGIO POLISPORTIVA CITTANOVA - CENTRO POLIVALENTE LIMIDI REAL MODENA MONTALE - REAL CABASSI SAN PAOLO - G.NASI | CABASSI UNION CARPI - SAN PAOLO CAMPOGALLIANO - MUTINA SPORT CARPINE - POLISPORTIVA CITTANOVA CENTRO POLIVALENTE LIMIDI - BARACCA BEACH G.NASI - REAL MODENA MONTALE GAGGIO - AUDAX CASINALBO S. ANNA - REAL CABASSI | AUDAX CASINALBO - SAN PAOLO BARACCA BEACH - POLISPORTIVA CITTANOVA CENTRO POLIVALENTE LIMIDI - CAMPOGALLIANO G.NASI - S. ANNA GAGGIO - CARPINE REAL CABASSI - CABASSI UNION CARPI REAL MODENA MONTALE - MUTINA SPORT |
| ANDATA: 18/09/16 RITORNO: 22/01/17 ORE...: 15:30 2 GIORNATA ORE...: 14:30 | ANDATA: 16/10/16 RITORNO: 26/02/17 ORE...: 15:30 7 GIORNATA ORE...: 14:30 | ANDATA: 20/11/16 RITORNO: 23/04/17 ORE...: 14:30 12 GIORNATA ORE...: 14:30 |
| AUDAX CASINALBO - REAL MODENA MONTALE CAMPOGALLIANO - CARPINE CENTRO POLIVALENTE LIMIDI - SAN PAOLO G.NASI - CABASSI UNION CARPI GAGGIO - POLISPORTIVA CITTANOVA REAL CABASSI - MUTINA SPORT S. ANNA - BARACCA BEACH | AUDAX CASINALBO - CAMPOGALLIANO BARACCA BEACH - CARPINE GAGGIO - CENTRO POLIVALENTE LIMIDI MUTINA SPORT - SAN PAOLO POLISPORTIVA CITTANOVA - S. ANNA REAL CABASSI - G.NASI REAL MODENA MONTALE - CABASSI UNION CARPI | CABASSI UNION CARPI - CENTRO POLIVALENTE LIMIDI CAMPOGALLIANO - S. ANNA CARPINE - G.NASI MUTINA SPORT - AUDAX CASINALBO POLISPORTIVA CITTANOVA - REAL CABASSI REAL MODENA MONTALE - BARACCA BEACH SAN PAOLO - GAGGIO |
| ANDATA: 25/09/16 RITORNO: 29/01/17 ORE...: 15:30 3 GIORNATA ORE...: 14:30 | ANDATA: 23/10/16 RITORNO: 5/03/17 ORE...: 15:30 8 GIORNATA ORE...: 14:30 | ANDATA: 27/11/16 RITORNO: 30/04/17 ORE...: 14:30 13 GIORNATA ORE...: 14:30 |
| AUDAX CASINALBO - REAL CABASSI BARACCA BEACH - GAGGIO CABASSI UNION CARPI - S. ANNA MUTINA SPORT - G.NASI POLISPORTIVA CITTANOVA - CAMPOGALLIANO REAL MODENA MONTALE - CENTRO POLIVALENTE LIMIDI SAN PAOLO - CARPINE | CABASSI UNION CARPI - MUTINA SPORT CAMPOGALLIANO - BARACCA BEACH CARPINE - REAL MODENA MONTALE CENTRO POLIVALENTE LIMIDI - REAL CABASSI G.NASI - AUDAX CASINALBO S. ANNA - GAGGIO SAN PAOLO - POLISPORTIVA CITTANOVA | AUDAX CASINALBO - POLISPORTIVA CITTANOVA BARACCA BEACH - MUTINA SPORT CENTRO POLIVALENTE LIMIDI - CARPINE G.NASI - CAMPOGALLIANO GAGGIO - CABASSI UNION CARPI REAL CABASSI - SAN PAOLO S. ANNA - REAL MODENA MONTALE |
| ANDATA: 2/10/16 RITORNO: 5/02/17 ORE...: 15:30 4 GIORNATA ORE...: 14:30 | ANDATA: 30/10/16 RITORNO: 26/03/17 ORE...: 14:30 9 GIORNATA ORE...: 14:30 | |
| CAMPOGALLIANO - SAN PAOLO CARPINE - CABASSI UNION CARPI CENTRO POLIVALENTE LIMIDI - MUTINA SPORT G.NASI - POLISPORTIVA CITTANOVA GAGGIO - REAL MODENA MONTALE REAL CABASSI - BARACCA BEACH S. ANNA - AUDAX CASINALBO | AUDAX CASINALBO - CABASSI UNION CARPI BARACCA BEACH - SAN PAOLO CENTRO POLIVALENTE LIMIDI - G.NASI GAGGIO - CAMPOGALLIANO MUTINA SPORT - S. ANNA REAL CABASSI - CARPINE REAL MODENA MONTALE - POLISPORTIVA CITTANOVA | |
| ANDATA: 4/12/16 RITORNO: 12/02/17 ORE...: 15:30 5 GIORNATA ORE...: 14:30 | ANDATA: 6/11/16 RITORNO: 2/04/17 ORE...: 14:30 10 GIORNATA ORE...: 14:30 | |
| AUDAX CASINALBO - CENTRO POLIVALENTE LIMIDI BARACCA BEACH - G.NASI MUTINA SPORT - CARPINE POLISPORTIVA CITTANOVA - CABASSI UNION CARPI REAL CABASSI - GAGGIO REAL MODENA MONTALE - CAMPOGALLIANO SAN PAOLO - S. ANNA | CABASSI UNION CARPI - BARACCA BEACH CAMPOGALLIANO - REAL CABASSI CARPINE - AUDAX CASINALBO G.NASI - GAGGIO POLISPORTIVA CITTANOVA - MUTINA SPORT S. ANNA - CENTRO POLIVALENTE LIMIDI SAN PAOLO - REAL MODENA MONTALE | |



CASINALBO L'Audax Casinalbo

TERZA CATEGORIA GIRONE B

| | | |
|--|--|--|
| ANDATA: 11/09/16 RITORNO: 15/01/17 ORE...: 15:30 1 GIORNATA ORE...: 14:30 | ANDATA: 9/10/16 RITORNO: 19/02/17 ORE...: 15:30 6 GIORNATA ORE...: 14:30 | ANDATA: 13/11/16 RITORNO: 9/04/17 ORE...: 14:30 11 GIORNATA ORE...: 14:30 |
| ATLETIC CALCIO VISPORT - REAL MARANELLO CALCIO C.R.P.PIETRO BORTOLOTTI - DON E. MONARI CORLO - FANANO CALCIO MAGRETA A.S.D. - UNION VIGNOLA SAN FRANCESCO SMILE - GAMMA DUE SAN VITO - UBERSETTO A.S.D. SOLIGNANO A.S.D. - BRAIDA CALCIO | ATLETIC CALCIO VISPORT - MAGRETA A.S.D. DON E. MONARI - UBERSETTO A.S.D. FANANO CALCIO - SAN VITO GAMMA DUE - BRAIDA CALCIO REAL MARANELLO CALCIO - C.R.P.PIETRO BORTOLOTTI SAN FRANCESCO SMILE - CORLO UNION VIGNOLA - SOLIGNANO A.S.D. | BRAIDA CALCIO - ATLETIC CALCIO VISPORT DON E. MONARI - SAN FRANCESCO SMILE FANANO CALCIO - REAL MARANELLO CALCIO SAN VITO - CORLO SOLIGNANO A.S.D. - C.R.P.PIETRO BORTOLOTTI UBERSETTO A.S.D. - MAGRETA A.S.D. UNION VIGNOLA - GAMMA DUE |
| ANDATA: 18/09/16 RITORNO: 22/01/17 ORE...: 15:30 2 GIORNATA ORE...: 14:30 | ANDATA: 16/10/16 RITORNO: 26/02/17 ORE...: 15:30 7 GIORNATA ORE...: 14:30 | ANDATA: 20/11/16 RITORNO: 23/04/17 ORE...: 14:30 12 GIORNATA ORE...: 14:30 |
| BRAIDA CALCIO - C.R.P.PIETRO BORTOLOTTI DON E. MONARI - CORLO FANANO CALCIO - MAGRETA A.S.D. GAMMA DUE - SAN VITO REAL MARANELLO CALCIO - SAN FRANCESCO SMILE UBERSETTO A.S.D. - SOLIGNANO A.S.D. UNION VIGNOLA - ATLETIC CALCIO VISPORT | BRAIDA CALCIO - UNION VIGNOLA C.R.P.PIETRO BORTOLOTTI - MAGRETA A.S.D. CORLO - GAMMA DUE DON E. MONARI - FANANO CALCIO SAN VITO - SAN FRANCESCO SMILE SOLIGNANO A.S.D. - ATLETIC CALCIO VISPORT UBERSETTO A.S.D. - REAL MARANELLO CALCIO | ATLETIC CALCIO VISPORT - FANANO CALCIO C.R.P.PIETRO BORTOLOTTI - UBERSETTO A.S.D. CORLO - BRAIDA CALCIO MAGRETA A.S.D. - DON E. MONARI REAL MARANELLO CALCIO - GAMMA DUE SAN FRANCESCO SMILE - UNION VIGNOLA SOLIGNANO A.S.D. - SAN VITO |
| ANDATA: 25/09/16 RITORNO: 29/01/17 ORE...: 15:30 3 GIORNATA ORE...: 14:30 | ANDATA: 23/10/16 RITORNO: 5/03/17 ORE...: 15:30 8 GIORNATA ORE...: 14:30 | ANDATA: 27/11/16 RITORNO: 30/04/17 ORE...: 14:30 13 GIORNATA ORE...: 14:30 |
| ATLETIC CALCIO VISPORT - GAMMA DUE C.R.P.PIETRO BORTOLOTTI - UNION VIGNOLA CORLO - REAL MARANELLO CALCIO MAGRETA A.S.D. - SAN FRANCESCO SMILE SAN VITO - DON E. MONARI SOLIGNANO A.S.D. - FANANO CALCIO UBERSETTO A.S.D. - BRAIDA CALCIO | ATLETIC CALCIO VISPORT - C.R.P.PIETRO BORTOLOTTI FANANO CALCIO - BRAIDA CALCIO GAMMA DUE - DON E. MONARI MAGRETA A.S.D. - CORLO REAL MARANELLO CALCIO - SAN VITO SAN FRANCESCO SMILE - SOLIGNANO A.S.D. UNION VIGNOLA - UBERSETTO A.S.D. | BRAIDA CALCIO - MAGRETA A.S.D. DON E. MONARI - ATLETIC CALCIO VISPORT FANANO CALCIO - SAN FRANCESCO SMILE GAMMA DUE - SOLIGNANO A.S.D. SAN VITO - C.R.P.PIETRO BORTOLOTTI UBERSETTO A.S.D. - CORLO UNION VIGNOLA - REAL MARANELLO CALCIO |
| ANDATA: 2/10/16 RITORNO: 5/02/17 ORE...: 15:30 4 GIORNATA ORE...: 14:30 | ANDATA: 30/10/16 RITORNO: 26/03/17 ORE...: 14:30 9 GIORNATA ORE...: 14:30 | |
| BRAIDA CALCIO - SAN VITO DON E. MONARI - SOLIGNANO A.S.D. FANANO CALCIO - C.R.P.PIETRO BORTOLOTTI GAMMA DUE - UBERSETTO A.S.D. REAL MARANELLO CALCIO - MAGRETA A.S.D. SAN FRANCESCO SMILE - ATLETIC CALCIO VISPORT UNION VIGNOLA - CORLO | BRAIDA CALCIO - SAN FRANCESCO SMILE C.R.P.PIETRO BORTOLOTTI - GAMMA DUE DON E. MONARI - REAL MARANELLO CALCIO FANANO CALCIO - UNION VIGNOLA SAN VITO - MAGRETA A.S.D. SOLIGNANO A.S.D. - CORLO UBERSETTO A.S.D. - ATLETIC CALCIO VISPORT | |
| ANDATA: 4/12/16 RITORNO: 12/02/17 ORE...: 15:30 5 GIORNATA ORE...: 14:30 | ANDATA: 6/11/16 RITORNO: 2/04/17 ORE...: 14:30 10 GIORNATA ORE...: 14:30 | |
| BRAIDA CALCIO - DON E. MONARI C.R.P.PIETRO BORTOLOTTI - SAN FRANCESCO SMILE CORLO - ATLETIC CALCIO VISPORT MAGRETA A.S.D. - GAMMA DUE SAN VITO - UNION VIGNOLA SOLIGNANO A.S.D. - REAL MARANELLO CALCIO UBERSETTO A.S.D. - FANANO CALCIO | ATLETIC CALCIO VISPORT - SAN VITO CORLO - C.R.P.PIETRO BORTOLOTTI GAMMA DUE - FANANO CALCIO MAGRETA A.S.D. - SOLIGNANO A.S.D. REAL MARANELLO CALCIO - BRAIDA CALCIO SAN FRANCESCO SMILE - UBERSETTO A.S.D. UNION VIGNOLA - DON E. MONARI | |



VIGNOLA Il presidente dell'Union Vignola Pozzetti con Taormina

Calcio dilettanti: i calendari di Seconda di Reggio

SECONDA CATEGORIA

GIRONE E

| | | |
|---|---|---|
| I ANDATA: 11/09/16 ! I ORE...: 15:30 ! 1 GIORNATA ! RITORNO: 15/01/17 I I ORE...: 14:30 ! ORE...: 14:30 I | I ANDATA: 9/10/16 ! I ORE...: 15:30 ! 6 GIORNATA ! RITORNO: 19/02/17 I I ORE...: 14:30 ! ORE...: 14:30 I | I ANDATA: 13/11/16 ! I ORE...: 14:30 ! 11 GIORNATA ! RITORNO: 26/03/17 I I ORE...: 14:30 ! ORE...: 14:30 I |
| I BAISSO SECCHIA - REAL CASINA 04 I BELLAROSA - PUIANELLO I FELLEGARA - BORZANESE I MONTECAVOLO A.S.D. - REAL DRAGONE I RAMISETO CERVAREZZA - QUATTRO CASTELLA RE A.S.D. I VIANESE CALCIO - CAVOLA A.S.D. I VILLA MINOZZO A.S.D. - BOIARDO MAER | I BAISSO SECCHIA - VIANESE CALCIO I BELLAROSA - VILLA MINOZZO A.S.D. I BOIARDO MAER - RAMISETO CERVAREZZA I BORZANESE - REAL DRAGONE I CAVOLA A.S.D. - MONTECAVOLO A.S.D. I PUIANELLO - FELLEGARA I REAL CASINA 04 - QUATTRO CASTELLA RE A.S.D. | I BOIARDO MAER - REAL CASINA 04 I BORZANESE - BAISSO SECCHIA I CAVOLA A.S.D. - PUIANELLO I MONTECAVOLO A.S.D. - VIANESE CALCIO I QUATTRO CASTELLA RE A.S.D. - BELLAROSA I RAMISETO CERVAREZZA - FELLEGARA I REAL DRAGONE - VILLA MINOZZO A.S.D. |
| I ANDATA: 18/09/16 ! I ORE...: 15:30 ! 2 GIORNATA ! RITORNO: 22/01/17 I I ORE...: 14:30 ! ORE...: 14:30 I | I ANDATA: 16/10/16 ! I ORE...: 15:30 ! 7 GIORNATA ! RITORNO: 26/02/17 I I ORE...: 14:30 ! ORE...: 14:30 I | I ANDATA: 20/11/16 ! I ORE...: 14:30 ! 12 GIORNATA ! RITORNO: 2/04/17 I I ORE...: 15:30 ! ORE...: 15:30 I |
| I BOIARDO MAER - BELLAROSA I BORZANESE - VIANESE CALCIO I CAVOLA A.S.D. - VILLA MINOZZO A.S.D. I PUIANELLO - BAISSO SECCHIA I QUATTRO CASTELLA RE A.S.D. - FELLEGARA I REAL CASINA 04 - MONTECAVOLO A.S.D. I REAL DRAGONE - RAMISETO CERVAREZZA | I BORZANESE - CAVOLA A.S.D. I FELLEGARA - VILLA MINOZZO A.S.D. I MONTECAVOLO A.S.D. - BAISSO SECCHIA I QUATTRO CASTELLA RE A.S.D. - BOIARDO MAER I RAMISETO CERVAREZZA - BELLAROSA I REAL DRAGONE - PUIANELLO I VIANESE CALCIO - REAL CASINA 04 | I BAISSO SECCHIA - BOIARDO MAER I BELLAROSA - CAVOLA A.S.D. I FELLEGARA - REAL DRAGONE I PUIANELLO - REAL CASINA 04 I RAMISETO CERVAREZZA - MONTECAVOLO A.S.D. I VIANESE CALCIO - QUATTRO CASTELLA RE A.S.D. I VILLA MINOZZO A.S.D. - BORZANESE |
| I ANDATA: 25/09/16 ! I ORE...: 15:30 ! 3 GIORNATA ! RITORNO: 29/01/17 I I ORE...: 14:30 ! ORE...: 14:30 I | I ANDATA: 23/10/16 ! I ORE...: 15:30 ! 8 GIORNATA ! RITORNO: 5/03/17 I I ORE...: 14:30 ! ORE...: 14:30 I | I ANDATA: 27/11/16 ! I ORE...: 14:30 ! 13 GIORNATA ! RITORNO: 9/04/17 I I ORE...: 15:30 ! ORE...: 15:30 I |
| I BELLAROSA - REAL CASINA 04 I FELLEGARA - BOIARDO MAER I MONTECAVOLO A.S.D. - BORZANESE I RAMISETO CERVAREZZA - CAVOLA A.S.D. I REAL DRAGONE - QUATTRO CASTELLA RE A.S.D. I VIANESE CALCIO - PUIANELLO I VILLA MINOZZO A.S.D. - BAISSO SECCHIA | I BAISSO SECCHIA - RAMISETO CERVAREZZA I BELLAROSA - FELLEGARA I BOIARDO MAER - REAL DRAGONE I CAVOLA A.S.D. - QUATTRO CASTELLA RE A.S.D. I PUIANELLO - MONTECAVOLO A.S.D. I REAL CASINA 04 - BORZANESE I VILLA MINOZZO A.S.D. - VIANESE CALCIO | I BOIARDO MAER - PUIANELLO I BORZANESE - BELLAROSA I CAVOLA A.S.D. - BAISSO SECCHIA I MONTECAVOLO A.S.D. - FELLEGARA I QUATTRO CASTELLA RE A.S.D. - VILLA MINOZZO A.S.D. I REAL CASINA 04 - RAMISETO CERVAREZZA I REAL DRAGONE - VIANESE CALCIO |
| I ANDATA: 2/10/16 ! I ORE...: 15:30 ! 4 GIORNATA ! RITORNO: 5/02/17 I I ORE...: 14:30 ! ORE...: 14:30 I | I ANDATA: 30/10/16 ! I ORE...: 14:30 ! 9 GIORNATA ! RITORNO: 12/03/17 I I ORE...: 14:30 ! ORE...: 14:30 I | |
| I BAISSO SECCHIA - BELLAROSA I BOIARDO MAER - VIANESE CALCIO I BORZANESE - RAMISETO CERVAREZZA I CAVOLA A.S.D. - FELLEGARA I PUIANELLO - VILLA MINOZZO A.S.D. I QUATTRO CASTELLA RE A.S.D. - MONTECAVOLO A.S.D. I REAL CASINA 04 - REAL DRAGONE | I BORZANESE - PUIANELLO I CAVOLA A.S.D. - BOIARDO MAER I FELLEGARA - REAL CASINA 04 I MONTECAVOLO A.S.D. - VILLA MINOZZO A.S.D. I QUATTRO CASTELLA RE A.S.D. - BAISSO SECCHIA I RAMISETO CERVAREZZA - VIANESE CALCIO I REAL DRAGONE - BELLAROSA | |
| I ANDATA: 04/12/16 ! I ORE...: 15:30 ! 5 GIORNATA ! RITORNO: 12/02/17 I I ORE...: 14:30 ! ORE...: 14:30 I | I ANDATA: 6/11/16 ! I ORE...: 14:30 ! 10 GIORNATA ! RITORNO: 19/03/17 I I ORE...: 14:30 ! ORE...: 14:30 I | |
| I FELLEGARA - BAISSO SECCHIA I MONTECAVOLO A.S.D. - BOIARDO MAER I QUATTRO CASTELLA RE A.S.D. - BORZANESE I RAMISETO CERVAREZZA - PUIANELLO I REAL DRAGONE - CAVOLA A.S.D. I VIANESE CALCIO - BELLAROSA I VILLA MINOZZO A.S.D. - REAL CASINA 04 | I BAISSO SECCHIA - REAL DRAGONE I BELLAROSA - MONTECAVOLO A.S.D. I BOIARDO MAER - BORZANESE I PUIANELLO - QUATTRO CASTELLA RE A.S.D. I REAL CASINA 04 - CAVOLA A.S.D. I VIANESE CALCIO - FELLEGARA I VILLA MINOZZO A.S.D. - RAMISETO CERVAREZZA | |



REGGIO I giocatori del Real Dragone al Mapei Stadium a tifare Sassuolo

SECONDA CATEGORIA

GIRONE F

| | | |
|---|---|---|
| I ANDATA: 11/09/16 ! I ORE...: 15:30 ! 1 GIORNATA ! RITORNO: 15/01/17 I I ORE...: 14:30 ! ORE...: 14:30 I | I ANDATA: 9/10/16 ! I ORE...: 15:30 ! 6 GIORNATA ! RITORNO: 19/02/17 I I ORE...: 14:30 ! ORE...: 14:30 I | I ANDATA: 13/11/16 ! I ORE...: 14:30 ! 11 GIORNATA ! RITORNO: 26/03/17 I I ORE...: 14:30 ! ORE...: 14:30 I |
| I CASALGRANDE A.S.D. - RUBIERESE A.S.D. I CONSOLATA 67 - NOVELLARA SPORTIVA I DAINO SANTA CROCE A.S.D. - MASONE I EAGLES SASSUOLO A.S.D. - SOCCER CORREGGESE 1912 I SAMMARTINESE A.S.D. - VEGGIA I VIAEMILIA - SANTOS 1948 A.S.D. I VIRTUS CAMPOGALLIANO CAL. - FOSSOLESE 1945 A.S.D. | I CASALGRANDE A.S.D. - VIAEMILIA I CONSOLATA 67 - DAINO SANTA CROCE A.S.D. I MASONE - VIRTUS CAMPOGALLIANO CAL. I NOVELLARA SPORTIVA - SOCCER CORREGGESE 1912 I RUBIERESE A.S.D. - SAMMARTINESE A.S.D. I SANTOS 1948 A.S.D. - EAGLES SASSUOLO A.S.D. I VEGGIA - FOSSOLESE 1945 A.S.D. | I EAGLES SASSUOLO A.S.D. - SAMMARTINESE A.S.D. I FOSSOLESE 1945 A.S.D. - VIAEMILIA I MASONE - RUBIERESE A.S.D. I SANTOS 1948 A.S.D. - NOVELLARA SPORTIVA I SOCCER CORREGGESE 1912 - CASALGRANDE A.S.D. I VEGGIA - CONSOLATA 67 I VIRTUS CAMPOGALLIANO CAL. - DAINO SANTA CROCE A.S.D. |
| I ANDATA: 18/09/16 ! I ORE...: 15:30 ! 2 GIORNATA ! RITORNO: 22/01/17 I I ORE...: 14:30 ! ORE...: 14:30 I | I ANDATA: 16/10/16 ! I ORE...: 15:30 ! 7 GIORNATA ! RITORNO: 26/02/17 I I ORE...: 14:30 ! ORE...: 14:30 I | I ANDATA: 20/11/16 ! I ORE...: 14:30 ! 12 GIORNATA ! RITORNO: 2/04/17 I I ORE...: 15:30 ! ORE...: 15:30 I |
| I FOSSOLESE 1945 A.S.D. - EAGLES SASSUOLO A.S.D. I MASONE - VIAEMILIA I NOVELLARA SPORTIVA - VIRTUS CAMPOGALLIANO CAL. I RUBIERESE A.S.D. - CONSOLATA 67 I SANTOS 1948 A.S.D. - CASALGRANDE A.S.D. I SOCCER CORREGGESE 1912 - SAMMARTINESE A.S.D. I VEGGIA - DAINO SANTA CROCE A.S.D. | I DAINO SANTA CROCE A.S.D. - NOVELLARA SPORTIVA I EAGLES SASSUOLO A.S.D. - CASALGRANDE A.S.D. I FOSSOLESE 1945 A.S.D. - RUBIERESE A.S.D. I SAMMARTINESE A.S.D. - VIAEMILIA I SOCCER CORREGGESE 1912 - SANTOS 1948 A.S.D. I VEGGIA - MASONE I VIRTUS CAMPOGALLIANO CAL. - CONSOLATA 67 | I CASALGRANDE A.S.D. - MASONE I CONSOLATA 67 - SANTOS 1948 A.S.D. I DAINO SANTA CROCE A.S.D. - SOCCER CORREGGESE 1912 I EAGLES SASSUOLO A.S.D. - VIRTUS CAMPOGALLIANO CAL. I RUBIERESE A.S.D. - NOVELLARA SPORTIVA I SAMMARTINESE A.S.D. - FOSSOLESE 1945 A.S.D. I VIAEMILIA - VEGGIA |
| I ANDATA: 25/09/16 ! I ORE...: 15:30 ! 3 GIORNATA ! RITORNO: 29/01/17 I I ORE...: 14:30 ! ORE...: 14:30 I | I ANDATA: 23/10/16 ! I ORE...: 15:30 ! 8 GIORNATA ! RITORNO: 5/03/17 I I ORE...: 14:30 ! ORE...: 14:30 I | I ANDATA: 27/11/16 ! I ORE...: 14:30 ! 13 GIORNATA ! RITORNO: 9/04/17 I I ORE...: 15:30 ! ORE...: 15:30 I |
| I CASALGRANDE A.S.D. - NOVELLARA SPORTIVA I DAINO SANTA CROCE A.S.D. - RUBIERESE A.S.D. I EAGLES SASSUOLO A.S.D. - MASONE I FOSSOLESE 1945 A.S.D. - SOCCER CORREGGESE 1912 I SAMMARTINESE A.S.D. - SANTOS 1948 A.S.D. I VIAEMILIA - CONSOLATA 67 I VIRTUS CAMPOGALLIANO CAL. - VEGGIA | I CASALGRANDE A.S.D. - SAMMARTINESE A.S.D. I CONSOLATA 67 - EAGLES SASSUOLO A.S.D. I MASONE - SOCCER CORREGGESE 1912 I NOVELLARA SPORTIVA - VEGGIA I RUBIERESE A.S.D. - VIRTUS CAMPOGALLIANO CAL. I SANTOS 1948 A.S.D. - FOSSOLESE 1945 A.S.D. I VIAEMILIA - DAINO SANTA CROCE A.S.D. | I FOSSOLESE 1945 A.S.D. - DAINO SANTA CROCE A.S.D. I MASONE - CONSOLATA 67 I NOVELLARA SPORTIVA - EAGLES SASSUOLO A.S.D. I SANTOS 1948 A.S.D. - RUBIERESE A.S.D. I SOCCER CORREGGESE 1912 - VIAEMILIA I VEGGIA - CASALGRANDE A.S.D. I VIRTUS CAMPOGALLIANO CAL. - SAMMARTINESE A.S.D. |
| I ANDATA: 2/10/16 ! I ORE...: 15:30 ! 4 GIORNATA ! RITORNO: 5/02/17 I I ORE...: 14:30 ! ORE...: 14:30 I | I ANDATA: 30/10/16 ! I ORE...: 14:30 ! 9 GIORNATA ! RITORNO: 12/03/17 I I ORE...: 14:30 ! ORE...: 14:30 I | |
| I CONSOLATA 67 - CASALGRANDE A.S.D. I MASONE - SAMMARTINESE A.S.D. I NOVELLARA SPORTIVA - FOSSOLESE 1945 A.S.D. I RUBIERESE A.S.D. - VIAEMILIA I SANTOS 1948 A.S.D. - DAINO SANTA CROCE A.S.D. I SOCCER CORREGGESE 1912 - VIRTUS CAMPOGALLIANO CAL. I VEGGIA - EAGLES SASSUOLO A.S.D. | I EAGLES SASSUOLO A.S.D. - DAINO SANTA CROCE A.S.D. I FOSSOLESE 1945 A.S.D. - CASALGRANDE A.S.D. I MASONE - SANTOS 1948 A.S.D. I SAMMARTINESE A.S.D. - NOVELLARA SPORTIVA I SOCCER CORREGGESE 1912 - CONSOLATA 67 I VEGGIA - RUBIERESE A.S.D. I VIRTUS CAMPOGALLIANO CAL. - VIAEMILIA | |
| I ANDATA: 04/12/16 ! I ORE...: 15:30 ! 5 GIORNATA ! RITORNO: 12/02/17 I I ORE...: 14:30 ! ORE...: 14:30 I | I ANDATA: 6/11/16 ! I ORE...: 14:30 ! 10 GIORNATA ! RITORNO: 19/03/17 I I ORE...: 14:30 ! ORE...: 14:30 I | |
| I DAINO SANTA CROCE A.S.D. - CASALGRANDE A.S.D. I EAGLES SASSUOLO A.S.D. - RUBIERESE A.S.D. I FOSSOLESE 1945 A.S.D. - MASONE I SAMMARTINESE A.S.D. - CONSOLATA 67 I SOCCER CORREGGESE 1912 - VEGGIA I VIAEMILIA - NOVELLARA SPORTIVA I VIRTUS CAMPOGALLIANO CAL. - SANTOS 1948 A.S.D. | I CASALGRANDE A.S.D. - VIRTUS CAMPOGALLIANO CAL. I CONSOLATA 67 - FOSSOLESE 1945 A.S.D. I DAINO SANTA CROCE A.S.D. - SAMMARTINESE A.S.D. I NOVELLARA SPORTIVA - MASONE I RUBIERESE A.S.D. - SOCCER CORREGGESE 1912 I SANTOS 1948 A.S.D. - VEGGIA I VIAEMILIA - EAGLES SASSUOLO A.S.D. | |



LE PREVISIONI DEL TEMPO IN REGIONE

Legenda

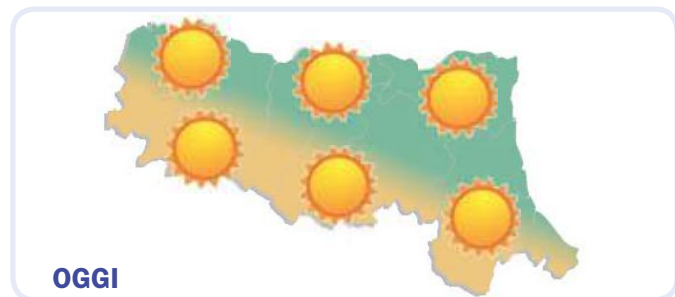

OGGI
Giornata serena. Vento da Est-Nord-Est con intensità di 10 km/h. Raffiche fino a 13 km/h. Temperature comprese tra 17 °C e 29 °C. Quota 0 °C a 4700 metri.

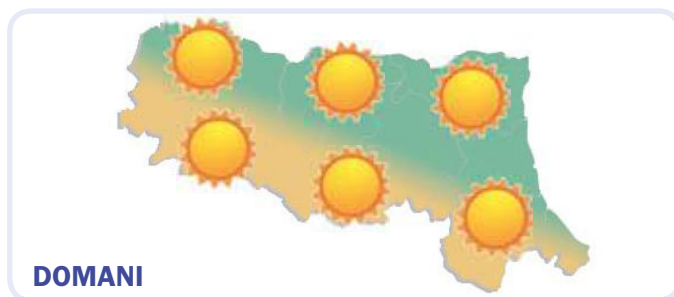

DOMANI
Bel tempo. Vento da ENE con intensità di 8 km/h. Raffiche fino a 13 km/h. Temperature comprese tra 18 °C e 29 °C. Zero termico a 4650 metri.

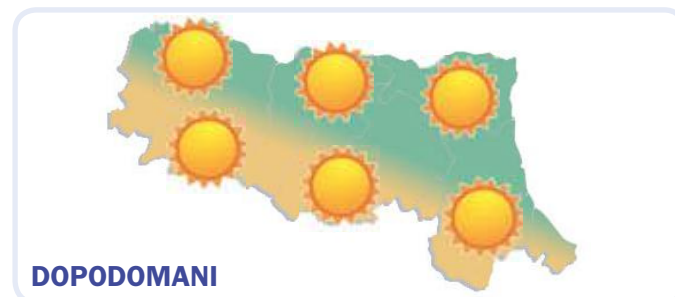

DOPODOMANI
Sereno e caldo. Vento da Est-Nord-Est con intensità di 4 km/h. Raffiche fino a 9 km/h. Temperature: 17 °C la minima e 30 °C la massima. Zero termico a 4650 metri.

LE PREVISIONI A MODENA

| Giorno | NOTTE | | MATTINA | |
|-----------------|--------------------------|-------------------|-------------------|-------------------|
| | Giovedì 25 AGOSTO | | | |
| | Sereno | Sereno | Sereno | Sereno |
| Temperatura | 17 °C | 25 °C | 18 °C | 26 °C |
| Umidità | 72% | 49% | 78% | 53% |
| Precipitazioni | assenti | assenti | assenti | assenti |
| Vento | ENE 8 km/h debole | ENE 9 km/h debole | ENE 5 km/h debole | ENE 6 km/h debole |
| Temp. percepita | 18 °C | 26 °C | 18 °C | 27 °C |
| Zero termico | 4770 m | 4710 m | 4640 m | 4600 m |
| | POMERIGGIO | | SERA | |
| | | | | |
| | Sereno | Sereno | Sereno | Sereno |
| Temperatura | 29 °C | 21 °C | 29 °C | 21 °C |
| Umidità | 36% | 62% | 39% | 64% |
| Precipitazioni | assenti | assenti | assenti | assenti |
| Vento | ENE 10 km/h debole | ENE 8 km/h debole | ENE 9 km/h debole | E 9 km/h debole |
| Temp. percepita | 29 °C | 21 °C | 29 °C | 21 °C |
| Zero termico | 4720 m | 4670 m | 4640 m | 4680 m |
| | POMERIGGIO | | SERA | |
| | | | | |
| | Sole e caldo | Sereno | Sole e caldo | Sereno |
| Temperatura | 30 °C | 22 °C | 30 °C | 22 °C |
| Umidità | 36% | 64% | 36% | 64% |
| Precipitazioni | assenti | assenti | assenti | assenti |
| Vento | E 4 km/h debole | ESE 3 km/h debole | E 4 km/h debole | ESE 3 km/h debole |
| Temp. percepita | 30 °C | 22 °C | 30 °C | 22 °C |
| Zero termico | 4630 m | 4660 m | 4630 m | 4660 m |

L'ALMANACCO DEL GIORNO

Rilevazione dati polveri sottili (PM10) - Fonte Arpa Emilia Romagna

| | | | |
|--------------------|----|--------------|----|
| Piacenza | 22 | Ravenna | 22 |
| Parma | 21 | Faenza | 22 |
| Reggio nell'Emilia | 25 | Forlì-Cesena | 23 |
| Modena | 27 | Rimini | 25 |
| Bologna | 26 | | |
| Imola | 24 | | |
| Ferrara | 23 | | |

I valori sono espressi in micro g/m³
Il valore limite di legge è previsto a 50 micro g/m³

Il Sole

Sorge alle 05:30

Tramonta alle 19:03

La Luna

Ultimo Quarto 25/08/2016

Primo Quarto 09/09/2016

Nuova 01/09/2016

Piena 16/09/2016

LA NUOVA **PRIMA PAGINA + LA STAMPA**

L'informazione quotidiana di Modena e Provincia

IN ABBINAMENTO OBBLIGATORIO
ABBONAMENTI

IN EDICOLA
(Versione Cartacea)

3 MESI - 78 numeri
dal lunedì al sabato € 79,00

6 MESI - 156 numeri
dal lunedì al sabato € 149,00

1 ANNO - 312 numeri
dal lunedì al sabato € 270,00

Per informazioni e sottoscrizioni

☎ Cell. 380.4692055 | amministrazione@piacentinieditore.info

CASTELVETRO

Sotto le due torri, sulla piazza a scacchiera di Castelvetro 50 anni fa si animò una singolare partita a dama, dove fanciulle e ragazzi si trasformarono in pedine e damoni, dove mossieri con dame e cavalieri abbigliati con abiti in stile rinascimentale rievocarono una festa organizzata dai nobili Rangoni in onore di Torquato Tasso. Si narra infatti che nel 1564 il poeta, spirito inquieto, in fuga da Bologna trovasse riparo a Castelvetro e che qui si sia ispirato per comporre alcuni versi di Erminia tra i pastori, canto settimo della Gerusalemme Liberata.

Anche quest'anno, come ormai da tradizione, viene riproposta la «Dama Vivente e le sue suggestioni», rievocazione storica ispirata appunto al soggiorno del Tasso a Castelvetro, ospite dei signori Rangoni.

Organizzata dall'omonima associazione, la rievocazione 'andrà in scena' il prossimo 10 settembre con replica domeni-

Si narra che nel 1564 il poeta in fuga da Bologna trovasse riparo a Castelvetro e che qui si sia ispirato per comporre alcuni versi della Gerusalemme Liberata

ca 11 alle 20.

Quel weekend, oltre alla partita a dama vivente, gli spettatori potranno assistere allo spettacolo La Festa del Paradiso ideato da Leonardo da Vinci per le nozze di Gian Galeazzo Maria Sforza con Isabella d'Aragona realizzato da Studio Festi by MyMoon appositamente per l'evento di Castelvetro.

In tutti questi anni l'associazione 'Dama Vivente, il '500 a Castelvetro' ha suscitato un grande interesse in Italia e all'estero non solo per la parti-



SCATTI Alcuni momenti delle scorse edizioni della rievocazione storica nella splendida piazza centrale di Castelvetro, sotto alle due torri

A CASTELVETRO Il 10 e 11 settembre rievocazione storica ispirata al soggiorno di Torquato Tasso in paese

Una piazza a scacchiera per la Dama Vivente e le sue suggestioni



■ Una partita a dama vivente, con figuranti in costume. Tutti gli abiti sono stati interamente ricamati a mano e hanno fatto vincere agli organizzatori il primo premio al concorso nazionale il Rocchetto d'Oro. Sono visitabili in una mostra permanente



colare e suggestiva rievocazione, ma anche per la collezione dei meravigliosi abiti in stile rinascimentale che si possono

ammirare presso la mostra permanente "Fili d'oro a Palazzo" nel centro storico del paese. Tutti gli abiti esposti e

indossati dai figuranti in occasione delle rievocazioni storiche sono interamente ricamati a mano, con una minuziosa

attenzione ai dettagli e alla fedeltà storica. La preziosità di questi abiti ha portato l'associazione a vincere per ben due

volte il primo premio al concorso nazionale di abiti d'epoca, intitolato il Rocchetto d'Oro.

ASCOLTA



IN COLLABORAZIONE CON

PRIMA PAGINA

L'informazione quotidiana di Modena e Provincia

IN VIA SIGONIO Questa sera il film di Bill Condon con Ian Mckellen e Laura Linney in lingua originale con sottotitoli

Al Supercinema l'investigatore più famoso della storia

La vita di Sherlock Holmes non più alle prese con le indagini ma anziano apicoltore ritiratosi in campagna

MODENA

Al SuperCinema Estivo di Modena, in via Carlo Sigonio, torna il leggendario investigatore: "Mr. Holmes" di Bill Condon, in programma questa sera alle 21.15. La proiezione si inserisce nel ciclo in lingua originale con sottotitoli in italiano.

Il film mostra uno Sherlock Holmes non più invischiato in indagini complesse ma anziano apicoltore ritiratosi in campagna, in una storia che ne decostruisce la mitologia per poi riaffermare il potere della leggenda sulla realtà. Protagonista il bravissimo Ian Mckellen affiancato da Laura Linney.



CINEMA MODENA E PROVINCIA



| | |
|--|---|
| Modena | |
| ASTRA MULTISALA | 059-216110 |
| LA PAZZA GIOIA | ore 21 sab.20,20-22,30 fest.17,10-19,20-21,30 |
| MA LOUTE | ore 21 sab.20,20-22,30 fest.17,10-19,20-21,30 |
| TORNO DA MIA MADRE | ore 21 sab.20,40-22,30 fest.17,50-19,40-21,30 |
| FILMSTUDIO 7B | 059-236291 |
| Chiusura estiva | |
| RAFFAELLO MULTISALA | 059-357502 |
| ESCOBAR | ore 20,10-22,30 sab.17,50-20,10-22,30 fest.16,50-19,10-21,30 |
| SUICIDE SQUAD | ore 20,10-22,30 sab.17,50-20,10-22,30 dom.16,50-19,10-21,30 |
| IL CLAN | ore 20,20-22,30 sab.18,10-20,20-22,30 fest.17,10-19,20-21,30 |
| IL DIRITTO DI UCCIDERE | ore 20,30-22,30 sab.18,30-20,30-22,30 fest.17,30-19,30-21,30 |
| L'ERA GLACIALE - IN ROTTA DI COLLISIONE | ore 20,30-22,30 sab.18,30-20,30-22,30 fest.17,30-19,30-21,30 |
| IL DRAGO INVISIBILE | ore 20,30-22,30 sab.18,30-20,30-22,30 fest.17,30-19,30-21,30 |
| SALA TRUFFAUT | 059-239222 |
| Chiusura estiva | |
| SUPERCINEMA ESTIVO | 059-306354 |
| MR. HOLMES (IL MISTERO DEL CASO IRRISOLTO) | ore 21,15 (v.o. sott. ita) |
| Bomporto | |
| COMUNALE | 059-303696 |
| Chiusura estiva | |
| Carpi | |
| ARISTON (S. Marino) | 059-680546 |
| Chiusura estiva | |
| CORSO | 059-689167 |
| Chiusura estiva | |
| EDEN | 059-650571 |
| Chiusura estiva | |
| SPACE CITY MULTISALA | 059-6326257 |
| SUICIDE SQUAD | fer.20-22,30 fest.17,30-20-22,30 |
| L'ERA GLACIALE - IN ROTTA DI COLLISIONE | fer.20,30-22,30 sab.18-20,30-22,30 dom.16,30-18,30-20,30-22,30 |
| PARADISE BEACH (DENTRO L'INCUBO) | fer.20,30-22,30 sab. fest.18,45-20,30-22,30 |
| IL DRAGO INVISIBILE | sab.18,30 dom.16,30 |
| NUOVO MULTISALA | 059-926872 |
| L'ERA GLACIALE - IN ROTTA DI COLLISIONE | ore 21 sab.18,30-20,30-22,30 dom.17-19-21 |
| SUICIDE SQUAD | ore 21 sab.18,15-20,30-22,30 dom.16,45-19-21 |
| Castelnuovo Rangone | |
| ARISTON | 339-6928717 |
| Chiusura estiva | |
| Fiorano | |
| ASTORIA | 0536-404371 |
| Chiusura estiva | |
| Fontanaluccia | |
| LUX | 0536-968264 |
| Riposo | |
| Maranello | |
| FERRARI | 0536-943010 |
| Chiusura estiva | |
| Medolla | |
| AUDITORIUM COMUNALE | 0535-52464 |
| Chiusura estiva | |
| Pavullo | |
| WALTER MAC MAZZIERI | 0536-304034 |
| Riposo | |
| Savignano sul Panaro | |
| BRISTOL | 059-766512 |
| L'ERA GLACIALE - IN ROTTA DI COLLISIONE | fer.20,30-22,30 sab.18,15-20,30-22,30 dom.14,30-16,30-18,30-20,30-22,30 |
| IL DRAGO INVISIBILE | fer.20,30 dom.14,30-16,30-18,30 |
| SUICIDE SQUAD | fer.21,15 sab.18,15-21,15 dom.16-18,30-22,30 (lun. in v.o.) |
| THE LEGEND OF TARZAN | fer.22,30 dom.20,30-22,30 |
| Soliera | |
| ITALIA | 059-859665 |
| Riposo | |
| Zocca | |
| ANTICA FILMERIA ROMA | 059-986705 |
| MACBETH | ore 21 |

TEATRO DEI VENTI Lo spettacolo va in scena oggi alle 18 in via San Giovanni Bosco

Pentesilea: coreografie sui trampoli per un mito classico che parla al contemporaneo

MODENA

Il rapporto tra uomo e donna indagato attraverso un mito classico che parla ancora al contemporaneo, le coreografie sui trampoli a servizio del racconto scenico, la musica dal vivo che crea immagini e suscita emozioni, sono i tratti distintivi di "Pentesilea", lo spettacolo che andrà in scena questo pomeriggio alle 18 nel parchetto di via San Giovanni Bosco nell'ambito dell'Estate Modenese. In scena gli attori Antonio Santangelo e Francesca Figini con la musica del batterista Igino Caselgrandi. Regia e drammaturgia di Stefano Tè, con la consulenza di Mario Barzagli.

Sullo sfondo della Guerra di Troia, due figure, un uomo e una donna, si sfidano a duello e si innamorano l'uno dell'altra. "Pentesilea" è un atto unico per due trampolieri, due esseri che stanno a metà tra umano e animale, è il racconto di uno scontro tra guerrieri che arrivano a desiderare la morte dell'altro per il troppo amore. I due personaggi sono Achille, il



SPETTACOLO Atto unico per due trampolieri. In scena gli attori Antonio Santangelo e Francesca Figini con la musica del batterista Igino Caselgrandi. Regia e drammaturgia di Stefano Tè



più valoroso degli eroi greci, figura dalla virilità taurina e guerresca, e Pentesilea, regina delle Amazzoni, colei che ama la pace ma opera lo

strazio, metà furia e metà grazia. Un lavoro che nasce dall'indagine sui due personaggi, sul loro peso epico, sulla loro provenienza, attraverso lo studio dei diversi testi di riferimento, a partire dall'Iliade, per ricostruire un Mito di Pentesilea senza dimenticare la rivisitazione moderna che ne ha fatto Heinrich Von Kleist. Il gioco scenico si snoda attraverso un contrappunto continuo di azioni dinamiche e suoni ritmati da due grossi tamburi medievali suonati dal vivo, a scandire il tempo ed il galoppo degli assalti e delle fughe, abbandoni e furori che si susseguono impetuosamente fino a lasciare il posto al grande silenzio finale.



PROGRAMMAZIONE DAL 25 AL 31 AGOSTO

Cinema Victoria
Via Ramelli 101 - MO
T. 059.454622
www.victoriacinema.it

PARADISE BEACH
Dentro l'incubo
FERIALI:
18:00 - 20:45 - 22:45
SABATO E DOMENICA:
16:00 - 18:00 - 20:45 - 22:45

IL DIRITTO DI UCCIDERE
FERIALI:
17:45 - 20:25 - 22:45
SABATO E DOMENICA:
15:30 - 17:45 - 20:25 - 22:45

ESCOBAR
FERIALI:
17:50 - 20:20 - 22:40
SABATO E DOMENICA:
15:30 - 17:50 - 20:20 - 22:40

L'ERA GLACIALE
In rotta di collisione
FERIALI:
17:45 - 18:15 - 20:35 - 21:00
22:40
SABATO E DOMENICA:
15:40 - 16:10 - 17:45 - 18:15 -
20:35 - 21:00 - 22:40

SUICIDE SQUAD
FERIALI:
17:30 - 18:20 3D - 20:15 -
21:15 - 22:45
SABATO E DOMENICA:
15:40 - 17:30 - 18:20 3D -
20:15 - 21:15 - 22:45

NEW YORK ACADEMY
FERIALI:
17:45 - 20:30
SABATO E DOMENICA
15:40 - 17:45 - 20:30

IL DRAGO INVISIBILE
FERIALI:
17:40 - 18:20 - 20:30 - 22:45
SABATO E DOMENICA:
15:30 - 16:10 - 17:40 - 18:20
20:25 22:45

LIGHTS OUT
Terrore ne buio
TUTTI I GIORNI:
20:35 - 22:40

THE WITCH
TUTTI I GIORNI:
22:45

PRENOTA LA TUA COPIA IN LIBRERIA

TV Nazionali



Rai Uno

**Don Matteo 9**
Con Terence Hill

- 06:00 IL CAFFÈ DI RAIUNO
- 06:30 TG 1
- 06:43 CCISS VIAGGIARE INFORMATI
- 06:45 UNOMATTINA ESTATE
- 07:00 TG 1
- 07:10 UNOMATTINA ESTATE
- 08:00 TG 1
- 08:25 CHE TEMPO FA
- 08:27 UNOMATTINA ESTATE
- 09:00 TG 1
- 09:05 UNOMATTINA ESTATE
- 10:00 TG 1
- 10:05 UNOMATTINA ESTATE
- 10:40 VELVET
- 11:20 CHE DIO CI AIUTI 2
- 13:30 TELEGIORNALE
- 14:00 TG1 ECONOMIA
- 14:05 ESTATE IN DIRETTA
- 15:35 LEGÀMI
- 16:30 TG 1
- 16:45 ESTATE IN DIRETTA
- 18:45 REAZIONE A CATENA
- 20:00 TELEGIORNALE
- 20:30 TECHETECHETÈ 2016...
STASERA CON NOI
- 21:25 DON MATTEO 9
- 23:40 SUPEREROI
- 00:40 TG 1 NOTTE
- 01:10 CHE TEMPO FA
- 01:15 SOTTOVOCE
- 01:45 SONO FOTOGENICO



Rai Due

**Criminal Minds**
Con Thomas Gibson e Shemar Moore

- 06:00 PASIÓN PROHIBIDA
- 06:55 IL TOCCO DI UN ANGELO
- 07:40 LE SORELLE MCLEOD
- 09:05 IL NOSTRO AMICO KALLE
- 09:50 TG2 DOSSIER
- 10:40 IL NOSTRO AMICO CHARLY
- 12:10 LA NOSTRA AMICA ROBBIE
- 13:00 TG 2 GIORNO
- 13:30 TG 2 TUTTO IL BELLO
CHE C'È ESTATE
- 13:50 TG2 MEDICINA 33
- 14:00 A PROVA D'INGANNO
- 15:40 THE GOOD WIFE
- 17:10 GUARDIA COSTIERA
- 18:05 TG SPORT
- 18:20 TG 2
- 18:50 BLUE BLOODS
- 19:40 N.C.I.S.
- 20:30 TG 2 20:30
- 21:05 LOL ;-)
- 21:15 CRIMINAL MINDS
- 23:35 TG 2
- 23:50 UN KILLER TRA NOI
- 01:25 METEO 2
- 01:30 LE RAGAZZE DI PIAZZA
DI SPAGNA 2
- 04:40 TG 2 EAT PARADE
- 04:50 VIDEOCOMIC PASSERELLA
DI COMICI IN TV



Rai Tre

**Agente 007 - Moonraker**
Con Roger Moore e Lois Chiles

- 06:00 RAINNEWS24
- 06:27 METEO
- 06:28 TRAFFICO
- 06:30 RASSEGNA STAMPA
ITALIANA E INTERNAZIONALE
- 08:00 AGORÀ ESTATE
- 10:05 PAPPAGONE SI SPOSA
- 10:20 CAMPO DE' FIORI
- 11:55 METEO 3
- 12:00 TG3
- 12:15 DOC MARTIN
- 13:00 GEO MAGAZINE
- 13:10 IL TEMPO E LA STORIA
- 14:00 TG REGIONE
- 14:18 TG REGIONE METEO
- 14:20 TG3
- 14:49 METEO 3
- 14:50 TGR PIAZZA AFFARI
- 15:00 LA CASA NELLA PRATERIA
- 15:50 MARPICCOLO
- 17:15 GEO MAGAZINE 2016
- 19:00 TG3
- 19:30 TG REGIONE
- 19:53 TG REGIONE METEO
- 20:00 BLOB
- 20:15 ZORRO
- 20:35 UN POSTO AL SOLE
- 21:10 AGENTE 007 - MOONRAKER:
OPERAZIONE SPAZIO
- 23:25 TG REGIONE
- 23:30 TG3 LINEA NOTTE ESTATE
- 23:05 TIR
- 01:30 TESTIMONI DEL TEMPO
- 02:05 NEXT



La7

**Silverado**
Con Scott Glenn e Rosanna Arquette

- 07:00 Omnibus - News
- 07:30 Tg La7
- 07:50 Omnibus - Meteo
- 07:55 Omnibus
- 09:45 Coffee Break
- 11:00 L'Aria d'Estate - Diario
- 12:55 In Onda (R)
- 13:30 Tg La7
- 14:00 Tg La7 Cronache
- 14:20 Mato Grosso
- 16:25 L'Ispettore Tibbs
- 18:15 Josephine, Ange Gardien
- 20:00 Tg La7
- 20:35 In Onda
- 21:10 Silverado
- 23:05 Wyatt Earp - La Leggenda -
1° tempo
- 00:30 Tg La7 Notte
- 00:35 Wyatt Earp - La Leggenda -
2° tempo
- 01:25 In Onda (R)
- 02:00 Commissario Navarro



La7D

**Benjamin Lebel - Delitti D.O.C.**
Con Pierre Arditi e Claire Nebout

- 06:20 The Dr. Oz Show
- 08:10 A cena da me
- 09:00 I menù di Benedetta
- 12:30 Cuochi e fiamme
- 13:30 S.O.S. Tata
- 14:30 Non ditelo alla sposa
- 15:20 I menù di Benedetta
- 17:30 Cambio moglie
- 18:30 Tg La7d
- 18:35 Cuochi e fiamme
- 20:35 A cena da me
- 21:30 Benjamin Lebel - Delitti D.O.C.
- 01:00 La mala educaxxon
- 02:20 Cambio moglie
- 03:20 Amare per sempre



TV8

- 08:00 Finchè morte non ci separi
- 09:00 Lady Killer
- 10:00 Cold Justice: crimini sessuali
- 11:00 Un estraneo in casa
- 12:00 Cold Blood: nuove verità
- 13:15 Vanity Fair Confidential
- 14:15 Mary Higgins Clark:
ombre dal passato
- 16:00 Wedding planner per destino
- 17:45 Scandali ad Hollywood
- 18:30 Alessandro Borghese -
4 ristoranti
- 19:15 Alessandro Borghese
Kitchen Sound
- 19:30 Cucine da incubo 2
- 20:15 House of Gag
- 21:15 Mamma ho perso il lavoro
- 23:00 Vite di plastica
- 00:00 Vite di plastica -
Operazione Thailandia
- 02:00 Vite di plastica



Rete 4

**Stalker**
Con Maggie Q e Dylan McDermott

- 06:05 MEDIA SHOPPING
- 06:35 PRACTICE - PROFESSIONE
AVVOCATI
- 08:30 CUORE RIBELLE
- 09:30 TIERRA DE LOBOS -
L'AMORE E IL CORAGGIO
- 10:40 RICETTE ALL'ITALIANA
- 11:30 TG4 - TELEGIORNALE
- 11:55 METEO.IT
- 12:00 DETECTIVE IN CORSIA
- 13:00 LA SIGNORA IN GIALLO
- 14:00 LO SPORTELLINO DI FORUM
- 15:30 FLIKKEN COPPIA IN GIALLO
- 16:35 WILLY SIGNORI E VENGO
DA LONTANO
- 18:55 TG4 - TELEGIORNALE
- 19:35 DENTRO LA NOTIZIA
- 19:53 METEO.IT
- 19:55 TEMPESTA D'AMORE
- 20:30 DALLA VOSTRA PARTE
- 21:15 STALKER
- 23:05 THREE KINGS
- 01:30 TG4 NIGHT NEWS
- 01:50 MEDIA SHOPPING
- 02:10 AFRICA ADDIO
- 04:25 HELP
- 04:40 VINTAGE DANCE PARADE 3



Canale 5

**Strangerland**
Con Nicole Kidman e Joseph Fiennes

- 06:00 PRIMA PAGINA
- 07:55 TRAFFICO
- 07:58 METEO.IT
- 08:00 TG5 - MATTINA
- 08:45 UN CICLONE IN FAMIGLIA 3
- 11:00 FORUM
- 13:00 TG5
- 13:39 METEO.IT
- 13:40 BEAUTIFUL
- 14:10 UNA VITA
- 14:45 CHERRY SEASON -
LA STAGIONE DEL CUORE
- 15:45 I MISTERI DI LAURA
- 16:45 ROSAMUNDE PILCHER: UNA
QUESTIONE D'ONORE
- 18:45 IL SEGRETO
- 19:57 TG5 - PRIMA PAGINA
- 20:00 TG5
- 20:40 PAPERISSIMA SPRINT ESTATE
- 21:10 STRANGERLAND
- 23:30 SQUADRA ANTIMAFIA 7
- 01:00 TG5
- 01:35 METEO.IT
- 01:36 PAPERISSIMA SPRINT ESTATE
- 02:05 PARENTHOOD



Italia 1

**Emigratis - Il Viaggio**
Con Pio D'Antini e Amedeo Grieco

- 06:55 SETTIMO CIELO
- 07:45 PIPPI CALZELUNGHE
- 08:10 BELLE E SEBASTIEN
- 08:35 SAILOR MOON
- 09:25 CHUCK
- 11:25 WHITE COLLAR -
FASCINO CRIMINALE
- 12:25 STUDIO APERTO
- 12:58 METEO.IT
- 13:05 SPORT MEDIASET
- 13:45 I SIMPSON
- 14:35 I GRIFFIN
- 15:00 AMERICAN DAD
- 15:25 MY NAME IS EARL
- 16:00 DUE UOMINI E 1/2
- 16:30 SUBURGATORY
- 17:00 FRIENDS
- 18:00 DHARMA & GREG
- 18:30 STUDIO APERTO
- 19:25 C.S.I. MIAMI
- 21:10 EMIGRATIS - IL VIAGGIO
- 23:20 VITA SMERALDA
- 01:25 ITALIAN PRO SURFER
- 03:20 STUDIO APERTO -
LA GIORNATA
- 03:35 PREMIUM SPORT
- 04:00 MEDIA SHOPPING
- 04:15 YU - GI - OH!



Rai 4

| | |
|-------|-------------------------|
| 06:40 | ROOKIE BLUE |
| 07:25 | JOAN OF ARCADIA |
| 09:00 | NUMBERS |
| 11:15 | SCANDAL |
| 12:45 | DESPERATE HOUSEWIVES |
| 14:15 | ROOKIE BLUE |
| 15:45 | NUMBERS |
| 18:00 | RAI NEWS - GIORNO |
| 18:05 | PRIVATE PRACTICE |
| 19:35 | DESPERATE HOUSEWIVES |
| 21:10 | SCORPION |
| 22:40 | THE PROTECTOR 2 |
| 00:30 | RAI NEWS - NOTTE |
| 00:35 | ANICA APPUNT. AL CINEMA |
| 00:40 | THE INVITATION |
| 02:25 | SUPERNATURAL |
| 03:55 | DESPERATE HOUSEWIVES |
| 05:10 | PRIVATE PRACTICE |
| 05:55 | ROOKIE BLUE |

Rai Sport



Sport 1

| | |
|-------|---|
| 14:35 | GIOCHI DELLA XXXI OLIMPIADE FINALE BASKET FEMMINILE |
| 16:35 | CICLISMO: VATTENFALL HAMBURG 2016 |
| 17:55 | BEACH SOCCER: EUROLEAGUE GARA ITALIA |
| 19:00 | TG SPORT |
| 19:15 | RADIOCORSA |
| 20:00 | GIOCHI DELLA XXXI OLIMPIADE FINALE PALLANUOTO MASCHILE |
| 21:35 | GIOCHI DELLA XXXI OLIMPIADE FINALE PALLANUOTO FEMMINILE |
| 23:00 | TG SPORT SPECIALE: CALCIO MERCATO |
| 00:20 | TG SPORT |
| 00:30 | GIOCHI DELLA XXXI OLIMPIADE FINALE BASKET FEMMINILE |



Italia 2

| | |
|-------|-----------------------|
| 12:10 | COMMUNITY |
| 12:35 | HOW I MET YOUR MOTHER |
| 13:00 | BUONA LA PRIMA |
| 13:25 | CAMERA CAFÈ |
| 14:00 | PREMIUM SPORT NEWS |
| 14:30 | PSYCH |
| 16:05 | NIKITA |
| 16:55 | THE MIDDLE |
| 17:20 | DETECTIVE CONAN |
| 18:10 | NARUTO SHIPPUDEN |
| 19:00 | PREMIUM SPORT NEWS |
| 19:30 | CAMERA CAFÈ |
| 19:55 | BUONA LA PRIMA |
| 20:20 | HOW I MET YOUR MOTHER |
| 20:45 | 2 BROKE GIRLS |
| 21:10 | VENERDÌ |
| 23:05 | LA PROFEZIA MALEDETTA |
| 00:50 | ORPHAN BLACK |
| 01:40 | GRANDI DOMANI |

TV Locale



TRC'

| | |
|-------|-------------------|
| 07:00 | FRESCHI DI STAMPA |
| 09:00 | DETTO TRA NOI |
| 12:30 | TREND |
| 13:35 | MO PENSA TE |
| 14:00 | IL TELEGIORNALE |
| 16:00 | DETTO TRA NOI |
| 18:45 | MO PENSA TE |
| 19:00 | TRC SPORT |
| 19:15 | TG ECONOMIA |
| 19:30 | IL TELEGIORNALE |
| 19:55 | TRC METEO |
| 20:30 | IL TELEGIORNALE |
| 21:00 | TRC SPORT |
| 21:15 | BUONE COSE |
| 22:10 | VIA EMILIA NET |
| 22:40 | CERAMICANDA |
| 23:15 | TREND |
| 00:00 | IL TELEGIORNALE |
| 00:20 | TRC ECONOMIA |

Satellite

Sky Cinema 1

| | |
|-------|---|
| 10:30 | Tutti pazzi in casa mia |
| 11:55 | The Walk |
| 14:00 | L'era glaciale: In rotta di collisione - Speciale |
| 14:15 | Il Luogo Delle Ombre |
| 15:55 | Solo per il weekend |
| 17:25 | Affare fatto |
| 19:00 | Via dalla pazza folla |
| 21:00 | Sky Cine News |
| 21:15 | Joker - Wild Card |
| 22:55 | Big Game - Caccia al presidente |
| 00:30 | Il Segreto Dei Suoi Occhi |

Sky Sport 1

| | |
|-------|-------------------------------------|
| 19:30 | Premier League World |
| 20:00 | Europa League Prepartita |
| 20:30 | Stella Rossa - Sassuolo (diretta) |
| 22:30 | Europa League Postpartita (diretta) |
| 23:00 | Calcio mercato - L'originale |
| 00:00 | Leicester - Arsenal |
| 00:30 | I Signori del Calcio: Paolo Maldini |

Sky Family

| | |
|-------|---|
| 11:10 | Cenerentola (2015) |
| 13:00 | Il Guinness dei pupazzi di neve |
| 14:30 | L'era glaciale |
| 15:55 | Finn - Musica per un sogno |
| 17:30 | Senti chi parla |
| 19:10 | Lemony Snicket - Una serie di sfortunati eventi |
| 21:00 | Il libro della vita |
| 22:40 | Lol - Pazza del mio migliore amico |
| 00:20 | Zip & Zap e il club delle biglie |

Fox Sports

| | |
|-------|---------------------------------|
| 17:45 | Bundes Profile |
| 18:15 | Eredivisie Weekend |
| 18:45 | Beach Volley: King of the Beach |
| 19:30 | IAAF Athletix Magazine |
| 20:00 | IAAF Diamond League (diretta) |
| 22:00 | UFC 202 Las Vegas Nevada |
| 00:00 | IAAF Diamond League |
| 02:00 | UFC Fight Night Las Vegas |



L'OROSCOPO



ARIETE: La Luna in Gemelli, in aspetto armonico, vi rende vivaci e molto curiosi. Oggi avrete voglia di approfondire alcuni nuovi aspetti del vostro lavoro. Siete stanchi di limitarvi ad eseguire sempre i soliti compiti e la vostra oggi sarà una lotta alla monotonia.



TORO: Con Mercurio sempre presente in aspetto favorevole nel segno amico della Vergine sarete pronti a dare il meglio di voi stessi sul lavoro. Sarete grintosi e pieni di curiosità e di entusiasmo nei confronti delle cose che verranno sottoposte alla vostra attenzione.



GEMELLI: Saprete benissimo cosa fare oggi, come muovervi e con chi parlare per ottenere esattamente ciò che desiderate. Con la Luna presente nel vostro segno sarete particolarmente brillanti e in grado di portare acqua al vostro mulino, in quantità industriali!



CANCRO: Provando e riprovando troverete la vostra strada. Non preoccupatevi se state impiegando più tempo del necessario per prendere delle decisioni. Plutone in opposizione nel segno del Capricorno vi impone comunque un rallentamento dei vostri ritmi.



LEONE: Grazie alla presenza leggera e spensierata della Luna nel segno amico dei Gemelli saprete correre lungo le strade della vita con un ritrovato senso di libertà. Avete la precisa intenzione di dirigere voi il corso degli eventi, senza lasciarvi influenzare.



VERGINE: Oggi vi sentirete presi tra l'incudine e il martello, come si suol dire. La Luna in aspetto di quadratura nel segno dei Gemelli non vi aiuterà di sicuro a capire cosa sia meglio fare. Anzi, saranno proprio le vostre emozioni a portarvi un po' fuori strada.



BILANCIA: Da ieri la settimana lavorativa pare iniziata nel modo migliore, grazie alla presenza della Luna nel segno amico dei Gemelli. Chi si troverà davanti alla scrivania in ufficio sarà molto concentrato ed efficiente. Chi è ancora in vacanza ovviamente si diventerà!



SCORPIONE: A chi vi accusa di essere troppo misteriosi e reticenti potete far gentilmente notare che parlate solamente quando c'è una reale necessità di farlo, a differenza di altri. Mercurio presente nel segno amico della Vergine vi aiuterà a dare risposte pronte e sagaci.



SAGITTARIO: Se non vi sentite pronti per intraprendere una certa azione non fatelo, a prescindere da quello che vi dicono gli altri. Solamente voi potete sapere cosa vi stare meglio! Fatelo presente a tutti, soprattutto oggi che la Luna in Gemelli vi rende molto suscettibili.



CAPRICORNO: Non vi preoccupate se non avete abbastanza tempo per vedere i vostri amici. Presto avrete modo di rifarvi. Nel frattempo godetevi un po' di beata solitudine, che vi aiuterà a guardarvi dentro in profondità, così come del resto vuole Plutone nel vostro segno.



ACQUARIO: L'entità del bene non la si misura in base alla sua intensità ma semmai alla sua capacità di durare nel tempo. Oggi riuscirete a riscoprire la forza intatta di un'amicizia di lunga data. Sarà la Luna in aspetto favorevole in Gemelli a farvi questo bel regalo.



PESCI: Volevate dire "A" e invece la persona che avevate davanti ha capito "Z". Niente di drammatico per carità, può succedere, ma quest'oggi, con la Luna in Gemelli vi capiterà almeno un paio di volte. Cercate di esprimervi in maniera un po' meno sibillina!

Per la vostra pubblicità su

LA NUOVA

PRIMA PAGINA

L'informazione quotidiana di Modena e Provincia

Uffici commerciali

Agenzia Generale di Modena - Gianluca Reggianini

Via Emilia Est, 1058/C - Tel. 059 281700 - Fax 059 280666

amministrazione@piacentinieditore.info

AGOSTO 2016

INIZIO ATTIVITÀ SPORTIVE

SCARPE CALCIO, RUNNING, VOLLEY E BASKET

SCONTI DAL 20% AL 50%

(ANCHE ULTIMI ARRIVI IN NEGOZIO)

IN OMAGGIO MAGLIA ALLENAMENTO

CALCIO: SCARPE BIMBO

ADIDAS E NIKE A PARTIRE DA € 20.00

BASKET: PRODOTTI NBA SCONTI FINO AL 50%

RUNNING: SCARPE ADIDAS, MIZUNO, NIKE E ASICS

ABBIGLIAMENTO ADULTO E BAMBINO

SCONTI DAL 20% AL 50%

PROMOZIONE

PRENDI 2 PAGHI 1

TUTE ALLENAMENTO E RAPPRESENTANZA

PER SCUOLA, LAVORO, CASA E TEMPO LIBERO.

CALCIO: SHORT, BERMUDA, POLO, T-SHIRT E INTIMO.

VOLLEY: SHORT, MAGLIETTE E COMPLETI.

TUTTE LE OFFERTE PARTONO DAL PREZZO DI LISTINO

TUTTO PER IL CALCIO, VOLLEY, RUNNING E BASKET

Via Emilia Ovest 693 C/D - 41123 Modena (MO) Italia

tel: +39 059.331007 email: info@tuttocalciovolley.it