

TRAGEDIA Alberto Verucchi è rimasto vittima di un frontale sulla Giardini a Maranello

Schianto, muore a 21 anni

L'incidente è avvenuto in curva. Grave anche l'altro conducente

ECONOMIA

Ecco dove fare la spesa costa meno

Il tradizionale monitor di Federconsumatori quest'anno premia Esselunga, Conad e Unes tra le catene dove gli scontrini sono più «leggeri». L'Eurospin di Carpi primeggia tra i discount.

A PAGINA 12



E' morto a 21 anni dopo dodici ore di agonia, a causa delle gravi ferite riportate nello schianto. Alberto Verucchi è rimasto vittima del frontale avvenuto mercoledì sera sulla via Giardini a Maranello. Alberto, dopo aver lottato tra la vita e la morte per quasi un giorno si è spento nel pomeriggio di ieri all'ospedale di Baggiovara.

A PAGINA 17

CALCIO E VIOLENZA

Rissa di Fiorano, multa e due gare a porte chiuse



Sconfitta per entrambe le squadre, mille euro di multa e due partite a porte chiuse: ecco il 'conto' della rissa tra genitori scoppiata alla partita di Allievi tra Fiorano e Solierese.

A PAGINA 27

MUZZARELLI INSISTE SUL SERVIZIO 7 GIORNI SU 7

Il sindaco: «Vigili h24 tutto l'anno»



SICUREZZA A pagina 3

L'ATTO NOTARILE A fine dicembre la società presieduta da Mazzoni ha preparato la vendita del canale 42 a una srl ad hoc

Addio Antenna 1, la sola frequenza vale 600mila euro

Pronta cessione ramo d'azienda. Il paradosso? La nuova società si chiama Antenna 1 srl



Mercoledì è sparito improvvisamente il logo e sono cessate le produzioni locali (a partire dal tg), ma la morte di Antenna 1, la storica emittente televisiva modenese, è stata pianificata da tempo dal gruppo Rete 7 srl guidato dall'ex consigliere B-per 'Nino' Spallanzani e il cui presidente del cda, Giovanni Mazzoni, è anche direttore. Lo dimostra un atto notarile del 23 dicembre 2015.

A PAGINA 10

CENTRODESTRA



Forza Italia riparte dalla 'giovane' Mazzacurati

a pagina 9

ALL'INTERNO

DAL MINISTERO

Finale è salva: «No allo scioglimento»

a pagina 15

BAGGIOVARA

Il Papa telefona a don Gianni

a pagina 8

PAVULLO

Una fiaccolata per la piccola Giorgia

a pagina 20



LA PRESSA

«Ogni sforzo perché la voce di Antenna 1 non si spenga». Muzzarelli interviene così all'indomani della definitiva morte della storica emittente modenese. La voce di Antenna 1 infatti si è spenta mercoledì... Sindaco in ritardo? «Ma no... Si può sempre avere una seconda vita e un'altra voce. Guardate Bulgarelli, Barbolini, Andreana, Sabbatini, Pattuzzi...»

IN CASA MIA ENTRO SOLO IO!

Ferramenta
PM
Poppi Marcello

ATTENZIONE QUESTE CHIAVI NON SONO PIÙ SICURE
DA NOI LE PUOI SOSTITUIRE CON UN CILINDRO EUROPEO DI ALTISSIMA SICUREZZA

CENTRO DUPLICAZIONI CHIAVI MOTTURA

MOTTURA

EVVA

ACCESSO 5 SECURITY

Via Don Minzoni, 261 - Modena

Tel. 059 393554

www.ferramentapoppi.com

info@ferramentapoppi.it

Fino al
28/02/2016



SALDI
GRANDI MARCHE FINO AL **-50%**

BERTOLI
arredamenti

MODENA Via Emilia Est, 1428
CORREGGIO (RE) Viale Saltini, 91

shop.bertoliarredamenti.it



DAL 1999
LA TUA CONCESSIONARIA
ALFA ROMEO DI FIDUCIA



SASSUOLO, Via Regina Pacis 57/59 tel. 0536 87761

«DAI CITTADINI PREOCCUPAZIONI FONDATE»

«A Modena, come a livello nazionale, la preoccupazione dei cittadini è diffusa e fondata». Così il sindaco Muzzarelli sulla questione sicurezza.
 «Nonostante il lodevole impegno delle forze dell'ordine, della polizia municipale e dei volontari - spiega ancora il primo cittadino - i fenomeni di illegalità e i comportamenti incivili, che concorrono anch'essi a generare apprensione e degrado, proseguono in misura inaccettabile».

SICUREZZA Il primo cittadino: «Municipale di notte? Ce lo chiede la città» Vigili, Muzzarelli incalza il governo «Ci servono 15 agenti». E sui turni h24 insiste: «Dobbiamo garantirli sempre»

di LUCA GARDINALE

Ricorda che lui è il primo ad andare in giro di notte per fotografare situazioni 'strane' (approfondimento nell'articolo in basso), punta ad avere 15 uomini in più, e soprattutto non si arrende sull'h24 (come su tante altre cose) e rilancia, forte del fatto che «l'82 per cento dei cittadini ci chiede di 'coprire' tutte le notti». Il tema è quello della sicurezza in città, mentre i vagabondaggi notturni hanno convinto più che mai il sindaco Muzzarelli che servono 15 nuovi agenti della polizia municipale e che bisogna arrivare alla copertura quotidiana dei turni h24 (al momento, dopo la sperimentazione e una dura trattativa, i vigili lavorano quattro notti su sette, ma da aprile copriranno tutte le notti).

Temi affrontati ieri, all'interno della relazione del primo cittadino sul bilancio armonizzato 2016-18, che è stato presentato in Consiglio comunale. «Modena - spiega il sindaco - ha bisogno di rinforzi adeguati sul fronte della sicurezza, e su questo chiederemo risposte direttamente al governo e un impegno dei parlamentari modenesi».

Organico della municipale

Per quanto riguarda l'organico della municipale, dunque, le nuove assunzioni riguardano 14 operatori e un ispettore: personale che dal 2015, però, a concorso già concluso e graduatoria pronta, sono bloccate da impedimenti normativi. Il primo cittadino fa così notare che il ministro per la Pubblica amministrazione Marianna Madia, sollecitato, gli ha risposto che a giorni dovrebbe uscire una circolare per riavviare le procedure. Intanto, però, lo stallò continua: «La graduatoria per le assunzioni degli agenti è pronta - ribadisce Muzzarelli - e insistiamo nel chiedere al governo di sbloccare una situazione assurda, dal momento che è evidente che non ci sarà mobilità dal



POLIZIA MUNICIPALE
 A destra, due agenti in servizio in bicicletta. A sinistra, il turno di notte. Sotto, il sindaco di Modena Gian Carlo Muzzarelli



personale delle Province».

«Preoccupazione diffusa»

Il sindaco ricorda quindi che anche a Modena, come a livello nazionale, «la preoccupazione dei cittadini è diffusa e fondata e nonostante il lodevole impegno delle forze dell'ordine, della polizia municipale e dei volontari, i fenomeni di illegalità e i comportamenti incivili, che concorrono

anch'essi a generare apprensione e degrado, proseguono in misura inaccettabile». Per il sindaco l'ordine pubblico è un compito dello Stato, «ma la tradizione di Modena è quella di mettere in campo a supporto anche le nostre forze e questo è quello che abbiamo fatto e intendiamo continuare a fare nell'ambito del Patto per Modena Sicura», che verrà rinnovato

nelle prossime settimane. Il sindaco ricorda anche che era stato lo stesso capo della polizia Alessandro Pansa, in Consiglio comunale a Modena per la cittadinanza onoraria, a dire che erano in corso i lavori per verificare il miglior impiego delle forze sul territorio nazionale, voce a cui sono stati destinati poi 500 milioni di euro tra mezzi e agenti: «Noi crediamo

che Modena abbia diritto a risposte celeri e positive».

Turni h24

Quindi, la questione dei turni di notte: «Da aprile a ottobre torna l'h24 sette giorni su sette - spiega il sindaco, anche se l'annuncio, dato la settimana scorsa alla festa della polizia municipale, aveva colto di sorpresa il sindacato Sulpl, secondo il quale l'accordo

ancora non c'era - anche perché è l'82% dei modenesi che ce lo chiede, e noi stiamo con la città. Del resto, sono triplicate le azioni di sera e di notte, che resta il momento più problematico». Quindi, il passo avanti: «Se avremo le forze per farlo - chiude Muzzarelli - l'idea è quella di estendere a tutto l'anno, e non solo al periodo estivo, l'h24 quotidiano».

IL PATTO

Per il sindaco Muzzarelli l'ordine pubblico è un compito dello Stato, «ma la tradizione di Modena è quella di mettere in campo a supporto anche le nostre forze - spiega il primo cittadino - e questo è quello che abbiamo fatto e intendiamo continuare a fare nell'ambito del Patto per Modena Sicura», che verrà rinnovato nelle prossime settimane.

PASSEGGIATE Muzzarelli: «Cammino, scatto fotografie e rompo le scatole a chi lavora con me...»

E il sindaco fa la... sentinella: «In centro a piedi di notte per verificare la situazione»

«Io stesso, quando re-sto a dormire a Modena, vado in giro a piedi nel cuore della notte, faccio delle foto, rompo le scatole alle persone che lavorano con me segnalandolo cosa non va...». Lo ha detto ieri il sindaco Gian Carlo Muzzarelli, a margine dell'incontro in cui ha presentato alla stampa, insieme all'assessore al Bilancio Ludovica Carla Ferrari - a proposito, sembra che abbiano fatto pace dopo il caso 'direzioni Pd'... - la proposta per il Bilancio armonizzato 2016-18. Il primo cittadino ha così spiegato di frequentare spesso il centro la notte, proprio per verificare direttamente la situazione sicu-



rezza, sulla quale ieri ha insistito molto, spiegando di comprendere le

preoccupazioni dei cittadini.

Muzzarelli ha anche ricordato l'importanza del sistema di illuminazione e: «L'anno scorso abbiamo installato altri 1400 punti luce della città - ha spiegato - e quest'anno ne metteremo altri 1400». E a proposito di strade buie, il primo cittadino ha spie-

gato di voler «rafforzare l'illuminazione e la presenza della polizia municipale nella zona compresa tra il Novi park e il cen-

■ «L'anno scorso abbiamo installato le luci a led in 1500 punti luce della città, quest'anno ne metteremo altri 1400»

tro, perché capisco che a volte la situazione possa creare qualche apprensione.

Insomma - ha chiuso con una battuta - finché sono io mi possono anche picchiare, se ci riescono, ma se si tratta di qualcun altro no».

(l.g.)

CONSIGLIO COMUNALE Il primo cittadino ha presentato il Bilancio 2016-18 insistendo sui temi al centro delle critiche

Sicurezza, investimenti e saldo zero Così Muzzarelli risponde alla Maletti

di **LUCA GARDINALE**

Si rivolge agli 'sciacinatori', cioè i giornalisti che trovano sempre la cosa negativa nel positivo. Ma forse nella categoria potrebbe rientrare anche la sua vicina di banco, quella presidente del Consiglio alla quale vorrebbe rispondere da tre settimane, anche se poi ha scelto di non parlare. Perché è soprattutto a Francesca Maletti che si è rivolto ieri il sindaco Gian Carlo Muzzarelli, che, con un piglio molto deciso e battendo soprattutto su due tasti - sicurezza e urbanistica a 'saldo zero' - ha presentato in Consiglio comunale la proposta di Bilancio previsionale armonizzato 2016-2018 del Comune.

Giù le tasse

Proposta che per l'anno appena iniziato prevede una riduzione delle tasse sugli immobili, tra Imu e Tasi, pari a 19 milioni di euro: «Un vantaggio di cui i cittadini beneficeranno completamente - ha spiegato il primo cittadino - visto che il bilancio comunale non prevede tagli di servizi (anzi, alcuni saranno qualificati) e non ci sono altri aumenti fiscali». In realtà, un'eccezione c'è: la terza parte della cosiddetta 'Iuc', imposta unica comunale di cui Imu e Tasi fanno parte, cioè la Tariffa sui rifiuti.



Così come successo l'anno scorso, quest'anno ci sarà un rincaro (che dovrebbe attestarsi sull'1,5%) dovuto ai crediti di dubbia esigibilità, anche se ci sono buone possibilità che l'aumento venga ridimensionato nel corso dell'anno, man mano che la lotta

all'evasione darà i suoi frutti. «L'obiettivo - ha confermato l'assessore al Bilancio Ludovica Carla Ferrari - è quello di ridurre il Fondo crediti di dubbia esigibilità, previsto dalle norme, attraverso il recupero dell'evasione, così da garantire maggiore equità e ridurre l'ipotizzato aumento della tassa già da luglio, senza rinun-

ciare ai servizi aggiuntivi per il decoro urbano».

Investimenti

Ma oltre alla questione sicurezza, ieri il sindaco Muzzarelli si è concentrato molto sul capitolo investimenti: «Per il 2016 - ha spiegato - si prevedono investimenti diretti per 44 milioni nell'ambito di un Piano pluriennale in cui le priorità sono casa e scuola, cultura e sport, smart city, mobilità dolce, cura e qualificazione del patrimonio pubblico. E' un proposito molto ambizioso - ha aggiunto il sindaco - poiché sono molte le variabili in gioco, dal flusso reale delle entrate proprie all'accesso ai contributi nazionali ed europei ai tempi dei progetti e delle gare, ma proprio per questo è opportuno disporre di un piano ampio e flessibile.

Del resto l'esperienza del 2015 ci conferma che siamo in grado di arrivare al traguardo, con coerenza e determinazione».

Saldo zero

Un altro tema sul quale il primo cittadino ha insistito - sempre con l'aria del 'chi ha da intendere, intenda' - è quello del consumo di territorio a saldo zero. «Il perseguimento del saldo netto zero - ha detto ancora Muzzarelli - non si raggiunge semplicemente con qualche vincolo in più o la cancellazione di qualche area: richiede la messa a punto di strumenti normativi, fiscali e finanziari in grado di abbattere i costi del recupero e di orientare i capitali privati verso la rigenerazione e la riqualificazione urbana ed edilizia. Niente improvvisazioni o scorciatoie - ha detto ancora Muzzarelli - perché sarebbe un po' difficile spiegare domattina a un cittadino qualsiasi che si può consumare suolo per un'autostrada ma che non c'è spazio per ampliare il capannone di una azienda o per alcuni edifici di case popolari».

Il primo cittadino ha così fatto notare che la discussione sul Psc dovrà servire anche a definire gli strumenti per raggiungere l'obiettivo, «non solo ad avviare una svolta, che noi abbiamo già cercato di impostare - ha ricordato Muzzarelli - con la riduzione delle edificazioni nelle aree F, la destinazione della Diagonale ferroviaria alla mobilità dolce, l'avvio della riqualificazione dell'ex Amcm, il protocollo con il Ministero per le aree militari in dismissione».



CONSIGLIO COMUNALE
Un momento della relazione del sindaco Muzzarelli, ieri pomeriggio in aula. A sinistra, il primo cittadino con l'assessore Ferrari. Nel riquadro, la presidente Maletti



TECNICO DELL'AUTOMAZIONE INDUSTRIALE



Descrizione del profilo

Il Tecnico dell'automazione industriale è in grado di approntare il funzionamento ed intervenire nel programma, di singole macchine o impianti automatizzati, presidiando le attività di collaudo e delibera delle apparecchiature elettroniche di comando, controllo e regolazione dei processi.

Ente di formazione

IAL Innovazione Apprendimento Lavoro Emilia Romagna S.r.l. Impresa Sociale | Via Bigari 3 40128 Bologna BO

Sede di svolgimento

IAL Innovazione Apprendimento Lavoro Emilia Romagna S.r.l. Impresa Sociale | Via Elia Rainusso, n°138/N Modena (MO)

Referente: Katia Barbanti - Giuliano Mantovani Tel.059/332592 FAX 059/827190 e-mail: katiabarbanti@ialemiliaromagna.it

Contenuti del percorso

Pannelli di comando remoti, controllo di sistemi automatici, sensori, azionamenti, convenzioni sull'uso di suoni, colori e forme nell'interfaccia operatore. Funzionamento e uso delle principali apparecchiature elettroniche per il comando, il controllo e la regolazione dei processi.

Requisiti di accesso

Potranno accedere al percorso giovani, adulti inoccupati in possesso di un diploma tecnico di secondo grado, residenti o domiciliati in Emilia Romagna

Le conoscenze richieste in ingresso sono:

- Il ciclo della progettazione e produzione meccanica
- Linee e tipologie di prodotti meccanici
- Azionamenti, dinamica e controllo dei sistemi meccanici
- Metodi di lavorazione su macchine utensili tradizionali ed a controllo numerico

Iscrizione e criteri di selezione

Per iscriversi è necessario presentare domanda presso la segreteria IAL ER srl di Modena entro il 06/02/2016

Il modulo di iscrizione è scaricabile dal sito: www.ialemiliaromagna.it.

La selezione avrà luogo dal 08/02/2016 al 16/02/2016.

Il giorno 08/02/2016 dalle 15:00 alle 17:00 si terrà la Riunione di presentazione del corso, orientamento all'utenza, la verifica dei requisiti formali e sostanziali tramite un test scritto.

Dal 09/02/2016 la selezione prosegue con i colloqui di selezione di carattere conoscitivo, relazionale e motivazionale.

Quota iscrizione

Corso gratuito e finanziato dalla Regione Emilia Romagna

Attestato rilasciato

Al termine del percorso, previo superamento dell'esame finale, sarà rilasciato un Certificato di qualifica professionale (ai sensi della DGR 739/2013) in "TECNICO DELL'AUTOMAZIONE INDUSTRIALE"

Durata e periodo di svolgimento

Durata: 500 ore di cui 200 di stage e 300 ore d'aula

Periodo: dal 22/02/2016 al 29/07/2016

Il percorso, finanziato con risorse del Fondo Sociale Europeo.

Numero partecipanti 12

Soggetti che partecipano alla progettazione e realizzazione del percorso

Imprese
IAL Innovazione Apprendimento Lavoro Emilia Romagna Srl IS-Elettromeccanica Tironi Srl-I.S.T. Italia Sistemi Tecnologici Spa-S.C.E. Srl-Salami Spa-GI Gruppo Spa-Modelleria Brambilla Spa-S.P.M. Drink System Spa-Kservice Srl-Tecno-Pro Srl-Cooltech Srl-Ghidoni Srl-Eureka Sistemi di Turatti Christian-Idrolux Impianti Srl-Life Elettronica Società a Responsabilità Limitata-Cavallini Laser Tech Srl-Topjet Srl-Torneria L.T. di Lugli Paolo & C. Snc-Grafos Stell Srl-I.T.I. Impresa Generale Spa-Link Srl -Cable-Electric Srl-ME-TASrl-Centro Assemblatori Srl-Gea di Magelli Massimo & C. Sas-Arsom Srl-Infomarsi Srl-Wi-En Progettazioni-Tecnologiche e Grafiche di Corradi William Sas-G.B Ricambi Spa-Onyma Srl Sistemi & Tecnologie-Bonfatti filettature Società a Responsabilità Limitata o in forma abbreviata Bonfatti Filettature Srl-Sycma Srl-T.A. 2013 Srl- Snap-On Equipment Srl -ST Automation Srl

Scuole

Università

Riferimenti

Rif. P.A. 2015-3992/RER/1. Approvato con Deliberazione di Giunta Regionale n.1080/2015 del 28/07/2015





LE PRIORITÀ Al centro riqualificazione urbana e mobilità sostenibile

Altri 5 milioni per l'ex Amcm

In via di progettazione la ristrutturazione dell'ex Enel

E' nei settori della riqualificazione urbana e della mobilità sostenibile, dell'istruzione e del welfare, della Smart city e della cultura, oltre che nel ripristino degli edifici danneggiati dal sisma, che si concentra la maggior parte degli investimenti previsti nel Piano triennale del Comune 2016-2018. Dopo i 35 milioni di progetti finanziati nel 2015, ai quali si aggiungono 12 milioni di contabilizzazioni di interventi realizzati da altri soggetti sul patrimonio comunale, il bilancio prevede per il 2016 impegni diretti per 44 milioni e altri 16 milioni di contabilizzazioni.

Uno dei progetti principali è quello previsto nell'area dell'ex Amcm, destinata a diventare un polo culturale per lo spettacolo e la creatività. Nel corso dell'anno aprirà il cantiere dell'ex Aem (un intervento che ha un valore complessivo di quasi quattro milioni di euro, tre dei quali di risorse europee), mentre si sta già progettando la ristrutturazione dell'ex Enel per la sede del teatro di Ert con un impegno di cinque milioni di euro nel bilancio 2016 (la metà con fondi Ue) per realizzare l'intervento l'anno successivo quando il bilancio prevede anche l'impegno di due milioni di euro per la palestra del Sigonio. «Presto il piano di riqualificazione dell'intero comparto - ha annunciato il sindaco Muzzarelli nella relazione - sarà al vaglio del Consiglio comunale: prevede non solo un nuovo equilibrio dei volumi edificatori, ma so-

prattutto un riequilibrio delle destinazioni d'uso a tutto vantaggio delle attività pubbliche e delle politiche culturali».

Oltre all'avvio dell'intervento per il recupero della sede storica del liceo Sigonio in via Saragozza e al completamento delle Mattarella, nel 2016 continua il processo per la messa in sicurezza del patrimonio scolastico avviato lo scorso anno: per il 2016 si prevedono 518 mila euro di interventi in diversi edifici (altri 487 mi-



la sono previsti per il 2017, 300 mila euro per gli impianti elettrici (altri 400 mila tra 2017 e 2018), la manutenzione straordinaria delle elementari San Giovanni Bosco (complessivamente 350 mila euro) e la messa a norma del teatro delle Carducci (800 mila euro).

Nell'ambito welfare si prevedono contributi per appartamenti in cohousing per persone in condizioni di fragilità (100 mila euro) e la manutenzione di diverse strutture per anziani per circa 900 mila euro.



Le Casette

azienda agrituristica

È iniziata la vendita del vino in damigiana

**Lambrusco Grasparossa di Castelvetro:
secco, semisecco e amabile**

**Ottenuto con uve di Lambrusco Grasparossa
di Castelvetro DOC**

**Riesling dell'Emilia, Trebbiano di Modena
e cabernet dell'Emilia**

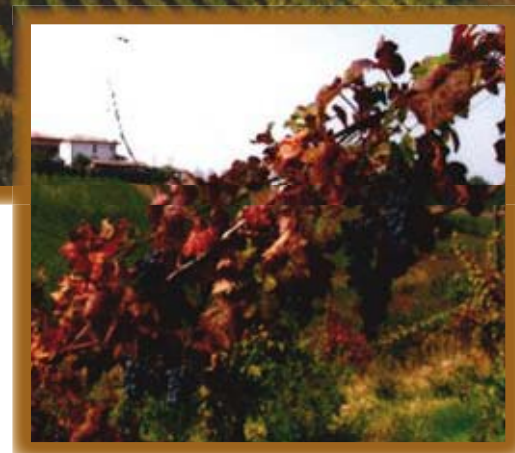

Via Ghiarone, 63 41014 - Castelvetro (MO) - Tel. 059.7570015 - www.lecasettemodena.com

Tribunale di Modena

**Istituto
Vendite
Giudiziarie**
per il Circondario
del Tribunale di Modena



SCOPRI LE PROPOSTE IMMOBILIARI



“ Scopri le novità
per partecipare alle aste
immobiliari...
e se il bene ti interessa,
prenota direttamente
on line la visita. ”

Abitativi



Comerciali



Industriali



Terreni



Altri immobili



Inviti ad offrire

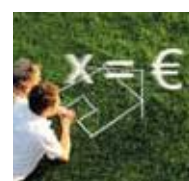

1 Collegati al sito e
trova l'immobile di
tuo interesse

Foto, filmati, perizie e
planimetrie scaricabili
liberamente ti guideranno
alla scelta.

Dal sito potrai inoltre
scaricare gratuitamente
i bollettini delle VENDITE
IMMOBILIARI in formato
elettronico.

2 ... leggi le offerte
sul Bollettino
Immobiliare IVG

lo trovi in distribuzione gratuita
nelle edicole di Modena e
Provincia.



3 ... oppure Scarica
l'App gratuita
"IVG MODENA"

Una App per iPhone, iPad e
Android, un nuovo e potente
strumento indispensabile per
chiunque sia interessato a
partecipare all'Asta giudiziaria
e ad avere aggiornamenti in
tempo reale su tutti i beni
in vendita e sulle migliori
occasioni disponibili.



SEGUICI SU

www.mo.astagiudiziaria.com



visitaci anche sul portale nazionale IVG:
www.astagiudiziaria.com
oppure su:
www.asteannunci.it - www.asteavvisi.it

Per informazioni:
Viale Virgilio 42/F (zona fiera) Modena
Telefono: 059 847301 - Fax 059 885436
segreteria.mo@astagiudiziaria.com



MUNICIPALE

Controlli antispaccio, bicarbonato al posto della droga

Non si accontentano più dei facili guadagni derivanti dallo spaccio di sostanze stupefacenti. Ora, forti del loro muoversi in piccoli gruppi e della fragilità dei clienti, spesso persone che hanno alle spalle problemi di tossicodipendenza e pendenze con la giustizia, hanno iniziato anche a prendersi gioco di loro rifilandogli, una volta ottenuto il pagamento, il "pacco" al posto della droga pattuita. La notizia è stata confermata dagli stessi acquirenti italiani alla Polizia municipale di Modena dopo un blitz al parco XXII Aprile e nelle aree limitrofe, un'area su cui è alto il livello di attenzione delle Forze dell'ordine proprio a causa degli episodi di spaccio segnalati dai residenti della zona. L'operazione è scattata nel pomeriggio di mercoledì 27

gennaio quando gli agenti del Nucleo Problematiche del Territorio e quelli del distacco all'R-Nord, coadiuvati dalle telecamere della videosorveglianza, hanno svolto un servizio di volto alla prevenzione e alla repressione dello spaccio. Tra le diverse persone fermate e controllate dalla Municipale, anche un 37enne calabrese pluripregiudicato, con alle spalle precedenti penali per droga, ricettazione, furto aggravato, estorsione e conseguenti periodi in carcere. Gli agenti, che lo avevano visto allontanarsi in auto dopo essersi trattenuto con alcuni stranieri conosciuti per l'attività di spaccio, dopo i primi accertamenti, hanno appurato che il veicolo di cui era alla guida non poteva circolare perché

sprovvisto di carta di circolazione, ritirata per mancata revisione. Per l'uomo è quindi scattato il fermo del veicolo e una sanzione da 2 mila euro. È stato invece denunciato all'Autorità giudiziaria un altro italiano 34enne, residente a Modena, sorpreso alla guida nonostante la patente gli fosse già stata sospesa. Durante il servizio di controllo, sono state fermate anche alcune persone di nazionalità italiana, individuate quali presumibili acquirenti. Sono stati proprio loro a riferire confidenzialmente agli agenti che nell'ultimo periodo gli spacciatori sono soliti vendere quelli che loro definiscono "pacchi". I soliti involucri, le palline oggetto dello scambio, invece della droga contengono materiale inerte o del bicarbonato.

IL VADEMECUM Dai finti tecnici, al trucco dello specchietto fino al finto conoscente

Truffe ad anziani, ecco come evitarle

Dai carabinieri una campagna informativa per contrastarle

Nonostante la capillare azione informativa da tempo avviata dai carabinieri in Emilia Romagna e in parte del Triveneto ed il coinvolgimento in tale attività delle parrocchie e dei Comuni, continuano a registrarsi casi in cui falsi appartenenti all'Arma e sedicenti avvocati avvicinano persone anziane, dicendo di avere familiari coinvolti in incidenti stradali o altri eventi particolari, per poi chiedere soldi o anche oggetti in oro in cambio di asseriti provvedimenti da assumere per soccorrere i predetti congiunti.

L'operato concretizzato dai carabinieri per informare i cittadini sull'odioso fenomeno ha già portato a risultati concreti, in quanto in molti episodi gli anziani, posti a conoscenza del comportamento truffaldino dei citati malviventi, hanno reagito chiamando subito il 112, non accettando di consegnare denaro.

Diversi sono stati anche gli interventi operati dall'Arma con arresti e denunce. Ma per evitare che altri episodi possano ripetersi, si rende necessario che l'informazione arrivi in ogni abitazione, al fine di sensibilizzare adeguatamente tutti gli anziani ed i loro familiari, invitandoli a telefonare subito al 112, senza mai consegnare valori ai soggetti che si presentano con la falsa identità di "maresciallo dei carabinieri", "avvocato" o an-



che di appartenente ad altro ente pubblico come Enel, Poste, azienda del gas, sedicenti medici, poliziotti, finanziari ed altri ancora. In presenza delle singolari richieste, chiamare tempestivamente il "112".

I consigli

I carabinieri suggeriscono diverse situazioni a cui fare attenzione. Ad esempio quando ci si reca in banca o alle poste è sempre meglio farsi accompagnare soprattutto quando si va a ritirare la pensione.

In bicicletta è meglio evitare di appoggiare le

borse nel cestello perché è facilmente sottraibile.

L'abbraccio è un altro fenomeno ricorrente dove sconosciuti si spacciano per conoscenti e si avvicinano con l'obiettivo di sfilare il portafoglio, l'orologio o la collana.

All'uscita di banche e poste bisogna fare attenzione ai falsi addetti che chiedono di verificare se i contanti che sono stati consegnati sono veri o falsi. Poi con il trucco della giacca sporca i malviventi rovesciano una bibita e si apprestano a ripulire ma in quel momento derubano la vittima. Non mancano poi i falsi trucchi come

quello dello specchietto o i falsi incidenti.

Il decalogo

Non aprite agli sconosciuti e non fateli entrare in casa. Diffidate degli estranei che vengono a trovarvi in orari inusuali, soprattutto se in quel momento siete soli in casa. Non mandate i bambini ad aprire la porta, prima di aprire la porta controllate dallo spioncino e, se avete di fronte una persona che non avete mai visto, aprite con la catenella attaccata, prima di farlo entrare, accertatevi della sua identità ed eventualmente fatevi mostrare il

tesserino di riconoscimento.

Non chiamate utenze telefoniche fornite dagli interessati, perché dall'altra parte potrebbe esserci un complice, tenete a disposizione un'agenda con i numeri dei servizi di pubblica utilità, così da averli a portata di mano in caso di necessità. Diffidate delle persone che si spacciano per operatori di enti pubblici e privati che, con la scusa di perdite di gas, rischio inquinamento e radioattività nella vostra zona, vi consigliano di prendere tutti i soldi e gioielli che avete in casa, di metterli in una busta e

di riporli nel frigorifero per "proteggerli": è una truffa, vi distraggono e li rubano.

Per i casi di falsi carabinieri diffidate da chi si presenta a casa vostra senza una divisa: a volte i truffatori in abiti civili mostrano un falso tesserino di riconoscimento. Di massima le forze di polizia operano in divisa e utilizzano autovetture di servizio, accertatevi quindi, prima di aprire la porta, se all'esterno vi sono auto dei "carabinieri", "polizia", "guardia di Finanza", altrimenti chiamate il 112, o chiedete aiuto ad un vicino.

AL SANT'ANNA Lo ha stabilito il Tar di Bologna

«Riammesso in servizio il poliziotto penitenziario dispensato»

Il Tar dell'Emilia Romagna, ha accolto il ricorso dell'assistente capo di polizia Penitenziaria in servizio alla Casa Circondariale di Modena attribuendo all'amministrazione penitenziaria gravi irregolarità. La vicenda ebbe inizio nel 2009 con l'attribuzione di giudizi annuali ritenuti mediocri, con successiva ammonizione a rivedere il proprio comportamento in servizio per poi terminare questo iter con il provvedimento di dispensa dello scorso aprile.

Da allora, supportato dal sindacato Sappe, ha proposto un dettagliato ricorso al Tar dell'Emilia Romagna il cui procedimento si è concluso con una duplice sentenza che ha definitivamente riammesso in servizio l'assistente e dato torto all'operato dell'amministrazione penitenziaria.

Il segretario regionale del Sappe, Francesco Campobasso, ha commentato che «la riammissione in servizio del collega dimostra ancora una volta la superficialità di alcune procedure poste in essere dall'amministrazione penitenziaria, uscita sconfitta per non essere riuscita a dimostrare il proprio operato. L'assistente capo T.S., non aveva sanzioni disciplinari, riceveva puntualmente il riconoscimento annuale per il raggiungimento degli obiettivi dell'amministrazione, prestava servizio in certe circostanze in incarichi superiori alla qualifica posseduta, di converso riceveva giudizi informativi insufficienti senza che gli stessi fossero dettagliatamente motivati, fino ad essere dispensato dal servizio». Dal canto suo l'assistente capo T.S. riferisce che «Sono stati nove mesi difficili, a fronte di un atteggiamento perpetrato negli anni a mio discapito. Sono monoreddito con moglie e due figli in età minore a carico. Ho fatto di tutto per cercare di evitare tutto questo, ma forse chi mi giudicava riteneva fossi l'unica anima negativa in servizio al Sant'Anna. Eppure ho la coscienza a posto. Non auguro a nessuno vedere i propri bambini piangere perché non possono andare al mare o in piscina con gli amichetti, non avere i soldi per comprare i libri per la scuola, chiedere prestiti a parenti e conoscenti vari per cercare di andare avanti. Tutto questo non posso dimenticarlo e farò di tutto affinché i patemi subiti dalla mia famiglia vengano ripagati. Sento il dovere di ringraziare il Sappe e tutti coloro che mi hanno dimostrato vicinanza. Non nutro odio contro nessuno, ma tantissima rabbia. Ho già dato mandato al mio legale ad agire per mio conto per ottenere risarcimento. Non vedo l'ora di tornare ad indossare la divisa, possibilmente non più al Sant'Anna».

CRIMINALITÀ Rubate le monetine di un distributore e monili in oro

Ladri in una scuola e in un'abitazione di via Uruguay

Si sono verificati due furti nella notte tra mercoledì e ieri in città.

In un caso a essere prese di mira sono state le scuole Grazioli di via Carbonieri.

I ladri hanno scassinato i distributori di bibite

e rubato le monete contenute all'interno. Poco dopo è stata lanciata la segnalazione dalla Vigilanza che ha fatto intervenire la polizia.

Il secondo colpo è avvenuto in via Uruguay

verso le ore 19 di mercoledì. I ladri hanno forzato la porta-finestra dell'abitazione e rubando una cantenina d'oro. I responsabili sono poi riusciti a scappare dalla residenza senza troppi

problemi.

Ad accorgersi del colpo sono stati i proprietari al loro rientro. Hanno così allertato la polizia che ora indaga per risalire all'identità dei responsabili.



SAN PANCRAZIO Pulmino donato con i risparmi di trent'anni

Con i risparmi di trent'anni di attività hanno regalato un pulmino ad un'associazione. E' questa la bella storia del Circolo Arci San Pancrazio, che domani alle 15 nel piazzale davanti al circolo di via Navagero consegnerà le chiavi del mezzo a nove posti all'associazione «Insieme a noi», che si occupa di salute mentale e potrà così utilizzarlo per le proprie attività. Alla cerimonia inter-

verranno Giulio Guerzoni, assessore al Volontariato del Comune di Modena; Cristina Cavani, presidente del Quartiere 4; Anna Lisa Lamazzi, presidente Arci Modena; Omer Salati, Circolo Arci San Pancrazio e Tilde Barbieri dell'associazione «Insieme a noi».

«Da quando è stato aperto il circolo - spiega il presidente Carlo Montanari - abbiamo sempre pensato che se fossimo riusciti a ri-

sparmiare una cifra significativa avremmo donato un mezzo ad un'associazione. Oggi abbiamo realizzato questo nostro sogno con i risparmi di trent'anni di attività completamente volontaria. Purtroppo molti di quelli che hanno maggiormente contribuito non ci sono più ma pensiamo saremmo contenti come lo siamo noi». A ricevere le chiavi del pulmino sarà la stessa Tilde Barbieri.

LA STORIA Il Pontefice ha telefonato personalmente al parroco di Baggiovara

«Pronto, sono Papa Francesco: grazie don Gianni»

Al centro del dialogo una formella in terracotta e una testimonianza di fede e di forza

«Grazie». Per la scultura ma ancora di più per essere quello che è. Poche parole, e tutte di ringraziamento: così, con un'altra bella testimonianza di semplicità, Papa Francesco ha telefonato a don Gianni Gilli, a lungo parroco a Nonantola e poi a Baggiovara.

Quasi non sorprendono più le chiamate che il Pontefice riserva sempre più spesso ai suoi testimoni; eppure restano la cifra identificativa di un preciso modello di vita e di fede da seguire. Sorprende ancora meno, allora, che la scelta modenese del Papa sia ricaduta su don Gianni. Pastore appassionato, pratico e orientato ai giovani (è il fondatore di diversi gruppi scout nella provincia), don Gianni è anche un artista. Suo è il percorso della salvezza a Rubbiara di Nonantola, con decine di statue che raccontano la vita di Gesù; sua è l'idea di fare di

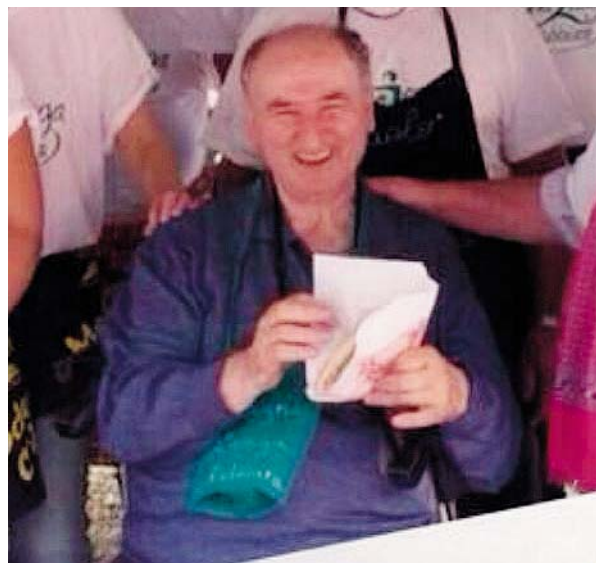

Don Gianni Gilli, a destra papa Francesco



quel percorso lo sfondo di una festosa Magnalunga di fine estate; e sue sono le formelle in terracotta che regala alle coppie di persone che unisce in matrimonio.

In occasione del Giubileo di quest'anno, il vul-

canico don Gianni - da tempo malato ma anche (anzi, soprattutto) in questo testimone mai domo di fede e di forza - ha inviato al Papa "Nell'abbraccio della Trinità", una formella dedicata all'evento. «Papa France-

sco mi ha telefonato per ringraziare della formella e della mia testimonianza - dice don Gianni -, e benedice coloro che riceveranno l'opera e si metteranno in viaggio verso la misericordia di Dio».

CANALETTO I sindaci al capo compartimento Matteo Castiglioni sulla situazione della Statale 12

Viabilità, incontro con Anas su manutenzioni e opere: «Presenteremo piano con tutte le richieste»

I Comuni modenesi attraversati dalla statale 12 presenteranno all'Anas, entro i primi giorni febbraio, un proprio elenco di interventi di manutenzione, ritenuti assolutamente prioritari, in vista della programmazione dei lavori dell'Anas regionale.

L'impegno è scaturito nel corso di un incontro che è svolto nei giorni scorsi tra sindaci e rappresentanti degli enti locali dei Comuni attraversati dalla statale 12 e i responsabili dell'Anas dell'Emilia Romagna, tra cui il capo compartimento Matteo Castiglioni, per fare il punto sulla situazione sulle manutenzioni e sulle opere in programma non ancora eseguite.

Anas ha assicurato che «nelle prossime settimane sarà definita la programmazione pluriennale per la manutenzione straordinaria e, al fine di recepire le istanze del territorio, saranno valutate anche le relative richieste e suggerimenti degli enti locali modenesi, sulla base delle priorità e delle risorse disponibili».

Come ha sottolineato Maino Benatti, consigliere provinciale con delega alla Viabilità, «nelle scorse settimane abbiamo scritto all'Anas una lettera per riprendere un dialogo sugli interventi di manutenzione per garantire maggiore sicurezza e scorrevolezza su un'ar-



teria fondamentale per l'economia modenese e sul futuro di diverse opere attese da tempo. Con questo incontro abbiamo constatato la disponibilità dei vertici Anas a prendere in considerazione fin da ora le richieste dei sindaci che presenteremo nei prossimi giorni con il coordinamento della Provincia».

Nel corso dell'incontro, i rappre-

sentanti dei Comuni hanno anticipato alcune indicazioni tra cui spiccano, oltre alla manutenzione generale della statale, la messa in sicurezza della frazione di Colombaro a Formigine e di Torre Maina a Maranello, l'attraversamento di Medolla, la situazione delle case cantoniere a Mirandola.

Per quanto riguarda, invece, le

nuove opere da realizzare, Anas ha espresso l'impegno a lavorare con gli enti locali, definendo le priorità, per l'inserimento nei prossimi piani finanziari degli interventi in fase di progettazione preliminare come le varianti di Mirandola e Montale. L'intervento sulle curve dei Carrai a Pavullo è invece in fase più avanzata, grazie anche alla



ANAS Matteo Castiglioni

convenzione tra Anas e Comune, ed è possibile che l'appalto possa essere avviato già nel corso dell'anno.

Nel corso dell'incontro è stato fatto il punto sulle altre opere per cui le tangenziali Sorbara e S. Prospero, l'attraversamento di Lama Mocogno, il potenziamento del tratto tra Modena e Albareto della statale 12 e la rotatoria tra la stessa statale e la provinciale 468 a Medolla.

Infine Anas ha preso atto della richiesta della Provincia di trasferire alla stessa Anas la competenza del tratto della Modena-Sassuolo da Baggiovara a Casinalbo.

L'INCONTRO La responsabile dei giovani berlusconiani organizza una due giorni all'hotel Real Fini con Gardini, Gasparri e Baldelli

Forza Italia riparte con la Mazzacurati

Mentre Samorì guarda alle primarie nazionali, Aimi resta silente

Nella lenta e apparentemente interminabile crisi di Forza Italia (un partito che molti sondaggi danno ormai sotto la doppia cifra), a Modena c'è chi prova ugualmente a «riunire le truppe».

I «big» sono in silenzio da mesi. Con zero parlamentari locali eletti in Forza Italia, l'unico consigliere regionale modenese **Enrico Aimi** si è distinto in questo anno per il suo silenzio (interrotto recentemente da due interventi su Forza Nuova e sui fatti di Vignola) e per l'inchiesta sulle spese in Regione che lo vede ancora protagonista.

Pochi cenni di presenza anche da parte del coordinatore provinciale **Piergiulio Giacobazzi**, criticato da molti nel partito.

Discorso diverso per **Gianpiero Samorì**, che pur evitando uscite pubbliche, continua ad essere il vero deus ex machina forzista e punta decisamente alle primarie nazionali con le quali si dovrà individuare l'ere-



de di Silvio Berlusconi (se mai si terranno). Si distingue in questo contesto il capogruppo in Comune **Andrea Galli** che - insieme ai consiglieri del Movimento 5 Stelle - con le sue ripetute interrogazioni e critiche rappresenta l'oppo-

sizione più netta a Muzarelli.

Ma la volontà di ricominciare, nonostante tutto, arriva soprattutto dalla responsabile Forza Italia Giovani **Valentina Mazzacurati**.

Ambiziosa e decisamente attiva, la Mazza-

curati sta prendendo spazio all'interno del partito modenese tanto da organizzare una due giorni alla quale parteciperanno molti big nazionali.

Il 12 e 13 febbraio infatti all'hotel Real Fini Baia del Re si terrà una convention con relativa «scuola di formazione».

Venerdì pomeriggio la presentazione dell'evento con la senatrice **Annamaria Bernini**, **Stefano Cavedagna** coordinatore regionale Fig e il vicepresidente della Camera **Simone Baldelli**.

Sabato mattina, dopo i saluti di **Massimo Palmizio**, di Piergiulio Giacobazzi e della stessa Mazzacurati, per parlare di «Imprese e pubblica amministrazione, i giovani sono tutti bamboccioni» ci sarà l'ex sindaco di Sassuolo **Luca Caselli**, l'ad della Kerakoll **Gianluca Sghedoni**,

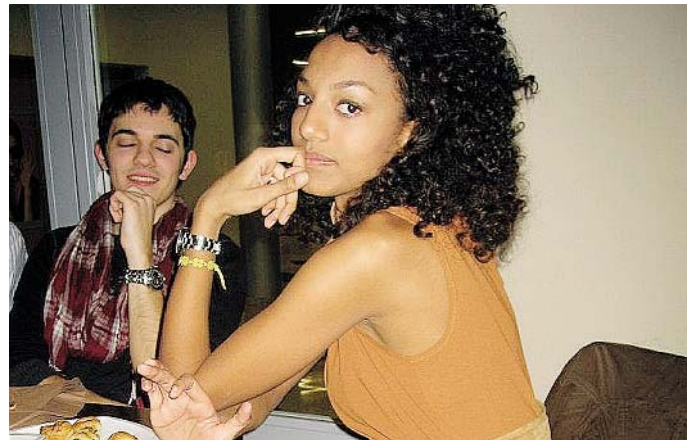

VECCHI E GIOVANI Sopra Valentina Mazzacurati. A sinistra Enrico Aimi e Gianpiero Samorì

Giordano Riello del gruppo Riello e l'eurodeputata **Elisabetta Gardini**.

Al pomeriggio **Maurizio Gasparri** dialogherà con **Enrico Aimi** sul tema «immigrazione».

Un palcoscenico importante per la Mazzacurati che - dopo la candidatura alle regionali - punta a un rilancio. Anche personale.

(g.leo.)



CANNONATE Il capogruppo Andrea Galli

IL CASO Cavazza ha risposto al capogruppo Fi Galli che propone «di farci un cannone»

«Il cavallo di Paladino resterà dov'è almeno per un anno, ma non lo compreremo»

«Il 'Cavallo di Modena', realizzato dall'artista Mimmo Paladino, resterà dov'è, sicuramente ancora per un anno. Il Comune si è accordato, infatti, con il gallerista Emilio Mazzoli, proprietario dell'opera, che la cede all'amministrazione in comodato gratuito fino al 31 gennaio 2017». Lo ha annunciato l'assessore alla **Gianpiero Cavazza** rispondendo ieri a un'interrogazione proposta da l capogruppo di Forza Italia **Andrea Galli** che chiedeva se il Comune «intenda effettivamente acquistare l'opera come è stato ipotizzato».

«Ci è giunta voce - ha risposto Cavazza - che un gruppo di cittadini si starebbe attivando per trovare una soluzione che consenta, anche attraverso la raccolta di fondi, di far rimanere l'opera a Modena. L'amministrazione coglie positivamente questo segnale che viene

dalla società modenese, mentre confermiamo che il Comune non intende investire risorse nell'acquisto di quest'opera d'arte. Il Cavallo, concepito e nato espressamente per quello spazio lo arricchisce e lo definisce in modo mirabile, contribuendo a indicare l'area che la ospita come vocata all'arte».

Nella replica Galli ha commentato che «una volta le statue venivano fuse per farci cannoni: il Cavallo di Paladino potrebbe essere utile per questo. La mostra è stata insoddisfacente sotto ogni punto di vista. Ci era stato detto che avrebbe richiamato frotte di visitatori e di turisti provenienti da Expo, che invece non sono arrivati. Non si può far conoscere Modena con mostre allocate in posti sbagliati e di cui voglio ancora sottolineare la scarsa ricaduta economica sulla città».



PRIMA PAGINA

Testata registrata presso il Tribunale di Modena il 21 febbraio 2012, numero 2079

Editore
P.E. PIACENTINI EDITORE SRL

Presidente
Simone Torrini

Amministratori
Giulio Piacentini Stefano Piacentini

Direttore Responsabile
Giuseppe Leonelli

Redazione
Responsabile
Luca Gardinale
Sport - Servizi economia
Francesco Tomei
via Emilia Est, 60 - Modena
telefono: 059-4734979
fax: 059-5961442
redazione@primapagina.mo.it

Stampa
Rotopress International Srl
60025 Loreto (An), via Breccie
Tel. 071-7500739

P.E. Concessionaria
pubblicitaria
Ag. Generale
Gianluca Reggianini
via Emilia Est 1058/C - Modena
telefono: 059-281700
fax: 059-280666
amministrazione@pubblicitaeditoriale.it



Porte in legno
Porte blindate
Infissi in legno
Avvolgibili in acciaio
Infissi in alluminio e P.V.C.
Avvolgibili in alluminio e P.V.C.
Cannelletti in ferro ed estensibili

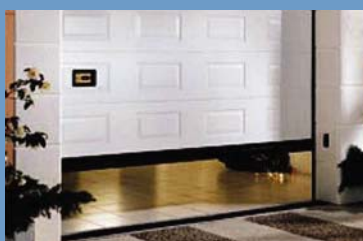

info@euroserramenti.mo.it | www.euroserramenti.mo.it

Show Room: Via Don Minzoni 145/7/9 - Modena • Tel. e Fax 059 395002

L'ATTO NOTARILE A fine dicembre la società presieduta da Mazzoni ha preparato la vendita del canale 42 a una srl ad hoc

Addio Antenna 1, la sola frequenza vale 600mila euro

Pronta cessione ramo d'azienda. Il paradosso? La nuova società si chiama Antenna 1 srl

Mercoledì è sparito improvvisamente il logo e sono cessate le produzioni locali (a partire dal tg), ma la morte di Antenna 1, la storica emittente televisiva modenese, è stata pianificata da tempo dal gruppo Rete 7 srl guidato dall'ex consigliere Bper 'Nino' Spallanzani e il cui presidente del cda, Giovanni Mazzoni, è anche direttore.

I giornalisti modenese mercoledì si sono visti recapitare una lettera che - senza preavviso - li ha costretti a interrompere i servizi ai quali stavano lavorando come ogni giorno e, oggi, i loro rappresentanti sindacali andranno in Regione per discutere di ammortizzatori sociali con l'assessore alle attività pro-

E oggi il vertice in Regione con l'assessore Costi per chiedere comunque il rinnovo degli ammortizzatori



FACCE Palma Costi, Giovanni Mazzoni e 'Nino Spallanzani'. Sotto Uberto Mori



duttive Palma Costi (ancora una modenese come fu modenese, Muzzarelli, quattro anni fa l'assessore di riferimento nella crisi finita malissimo del quotidiano *L'Informazione*, edito sempre da Spallanzani).

Ma i giochi ormai sono fatti come dimostra il verbale di un atto notarile di un mese fa firmato dal notaio reggiano Salvatore Aloiso.

Era il 23 dicembre 2015 quando Giovanni Mazzoni, in qualità di presidente di Rete 7, cedeva ad un'altra srl il vero e unico bene economico di una società altrimenti in grave perdita (-2,7 milioni a bilancio 2014): la frequenza di diffusio-

ne.

Un conferimento di ramo d'azienda che prevede - si legge nel documento - «il diritto d'uso definitivo in ambito locale Regione Emilia Romagna della frequenza per la radio-diffusione televisiva terrestre in tecnica digitale numero 42», una cessione subordinata al «sì» - ancora atteso - del Ministero delle comunicazioni.

Un conferimento di ramo d'azienda che vale 600mila euro «in base a una relazione di stima redatta dal dottor Gian Andrea Guidi». Noto commercialista modenese. E per chiudere questa operazione

l'srl acquirente formalizza un aumento di capitale di pari prezzo (passando da 10mila euro a 100mila euro di capitale, più 510mila euro di sovrapprezzo delle azioni).

Un gioco di scatole cinesi (già applicato più volte nella storia del gruppo editoriale di Spallanzani, come risulta dalla visura dell'attuale srl) che consente di togliere a Rete 7 (che oggi trasmette solo a Bologna dopo le chiusure di Modena e di Reggio) il proprio unico valore, le frequenze, affidandolo a una società parallela che potrà in questo modo venderlo senza il 'fardello' del



personale.

Una operazione precisa che non manca di una certa dose di ironia e sarcasmo. Se proprio si vuole ridere in una situazione simile.

Il nome della società che ac-

■ Stando all'atto firmato dal notaio Aloiso, il valore del canale è stato fissato da una perizia di Gian Andrea Guidi

quista le frequenze è infatti «Antenna Uno srl», lo stesso nome della appena defunta tv locale.

Con buona pace del 'venerabile' Uberto Mori che 35 anni fondò l'emittente dandole proprio questo nome e del Vangelo proclamato, da lui stesso, davanti alle telecamere.

(Giuseppe Leonelli)

FOCUS

Tutto pronto per la cessione del canale a Alleanza 3.0

Oggi sarà a Bologna per trattare la cassa integrazione per i dipendenti di Rete 7 srl con l'assessore alle attività produttive Palma Costi e con i rappresentanti sindacali, ma contemporaneamente il 'direttore' del network e presidente del cda di Rete 7, Giovanni Mazzoni, sta trattando per la cessione del canale 42 (la frequenza sulla quale trasmette l'intero gruppo). Di fatto tale 'canale' è l'unico bene di valore di una società (Rete 7 srl) che al 31 dicembre 2014 registrava una perdita di 2 milioni e 692mila euro, a fronte di 1 milione e 327mila euro del 2013. Spostato (se ci sarà l'ok del Ministero) sulla 'scatola vuota' (cioè senza i giornalisti dipendenti) di Antenna 1 srl, il canale 42 potrà essere acquistato liberamente e senza quella che è la 'zavorra' del personale. In pole position per l'acquisto è il grande gruppo cooperativo Alleanza 3.0 (citato in diverse riunioni alla presenza dei giornalisti dallo stesso Mazzoni), gruppo che a Modena edita già Trc. A quel punto per i dipendenti di Rete 7 (quelli modenese da mercoledì lavorano a Bologna), ai quali oggi la Regione concederà verosimilmente gli ammortizzatori sociali, si aprono due strade: la definitiva perdita del lavoro o l'opportunità di lavorare fuori regione attraverso sottofrequenze concesse dalla stessa Antenna 1 srl.

(g.leo.)

Il sindaco Muzzarelli: «Fare ogni sforzo perché la voce di Antenna 1 non si spenga» Ma non si accorge che l'emittente è già spenta

«Ho appreso con dispiacere e preoccupazione della decisione della proprietà di ETV-Antenna 1 di cancellare il telegiornale modenese. Al dispiacere per il venire meno di una voce storica dell'informazione modenese, che contribuisce da decenni ad arricchire il panorama dei media locali, si aggiunge infatti la preoccupazione per la sorte dei lavoratori, già da troppo tempo sospesi nell'incertezza». Così il sindaco Muzzarelli che quattro anni fa 'diresse' da assessore regionale le trattative che portarono alla definitiva chiusura del quotidiano *L'Informazione*, sempre targato Spallanzani. «Chiediamo alla proprietà di dare risposte certe, sin dal tavolo istituzionale convocato domani in Regione, evitando tattiche dilatorie che si trascinano ormai da anni e facendo ogni sforzo perché la voce di

Antenna 1 non si spenga».

Più concreto del sindaco, il Pd modenese, che almeno prende atto di come Antenna 1 sia già spenta.

«Con la decisione di spegnere il tg di Antenna 1 viene a mancare una voce importante del panorama dell'informazione locale modenese che, per anni, è stato uno dei più ricchi e diversificati a livello nazionale - affermano i Democristiani -. Cancellare un telegiornale rappresenta sempre un impoverimento per tutta la comunità, in particolare quello di un'emittente che da ben trentacinque anni, dall'esordio delle televisioni locali nel nostro Paese, ha raccontato le vicende dei modenese. Siamo vicini ai lavoratori che, in questi anni, pur tra difficoltà via via più palesi, hanno continuato a produrre un notiziario di qualità. Auspichiamo che vengano tutelate le loro professionalità».

L'ORDINE DEI GIORNALISTI CONSTATA L'OVVIO E l'Arci prende posizione

«Colpo pesantissimo inferto al pluralismo dell'informazione regionale»

L'Ordine dei giornalisti dell'Emilia-Romagna esprime «grande amarezza per l'annunciato epilogo della gloriosa storia di due emittenti televisive della regione, Antenna 1 di Modena e Telecolor di Reggio Emilia». La decisione di staccare la spina «prevede infatti lo spegnimento delle rispettive frequenze e la conseguente, inevitabile sospensione della programmazione di entrambe le tv. Da un giorno all'altro, attraverso uno scarno comunicato firmato dal direttore, che è anche il braccio destro dell'editore», rileva l'Ordine dell'Emilia-Romagna.

E' dunque il «fine delle trasmissioni di due voci storiche dell'emittenza televisiva privata dell'Emilia-Romagna, motivato da non ben precisate ragioni economiche. Ed è anche un colpo pesantissimo inferto al pluralismo dell'informazione regionale». Dunque, da «parte nostra la sincera solidarietà ai giornalisti e ai lavoratori coinvolti in questa vicenda e la speranza che si possano ancora trovare delle solu-



ARCI Anna Lisa Lamazzi

zioni capaci di indicare come priorità il valore di un'informazione a più voci e quello della inalienabile tutela dei posti di lavoro».

Una fotografia quella dell'Ordine che non fa che prendere atto della realtà, limitandosi all'ovvia e banale solidarietà per i lavoratori.

Una fotografia non molto dissimile a quella scattata da un osservatore esterno come la presidente Arci Modena Anna Lisa Lamazzi.

«La chiusura dell'emittente locale Antenna 1 è una triste notizia sia per la

perdita di una voce che da 35 anni raccontava il nostro territorio sia per le difficoltà nelle quali ora vertono i giornalisti e i tecnici che in questi anni hanno lavorato con passione».

«Questa emittente, insieme alle altre che compongono il panorama giornalistico modenese, contribuiva a garantire una pluralità di informazioni - chiude la Lamazzi -. Purtroppo da oggi verrà a mancare un importante e storico pezzo del giornalismo modenese».

LA CITTÀ CHE CAMBIA L'ingegnere Borsari e l'urbanista Zanfi criticano duramente il progetto presentato dall'amministrazione

di Claudio Borsari e Federico Zanfi

La rigenerazione dei quartieri Madonnina e Villaggio Artigiano nel quadrante di Modena Ovest – la «rivoluzione» promessa dopo la rimozione della linea ferroviaria storica – si è inverte in una proposta che combina timidezza ed errori. Dalla presentazione pubblica del progetto svoltasi pochi giorni fa non si evince alcuna strategia non diciamo innovativa, ma neppure al passo con la realtà nella quale già viviamo. Perdura una sconcertante mancanza di visione di lungo periodo per la città e il suo territorio; perdura la tenace riproposizione di modelli di mobilità insostenibili.

Le tre proposte dell'Amministrazione si concentrano sulle infrastrutture locali dedicate al traffico privato su gomma, in particolare lungo via Emilia Ovest e attorno al cavalcavia della Madonnina. La prima opzione è probabilmente la meno dannosa, poiché lascia inalterato lo stato di fatto e propone nuovi collegamenti ciclo-pedonali che migliorerebbero l'accessibilità della zona. Le altre due opzioni puntano invece a realizzare rotatorie o sistemi a senso unico – verosimilmente a flusso libero, senza semafori – che andrebbero ad aumentare la velocità del traffico automobilistico nell'area e che renderebbero impossibile qualunque prioritizzazione del trasporto collettivo su quello individuale.

Si tratta di accorgimenti unanimemente riconosciuti come incentivi di uno sviluppo auto-centrico, lesivi dell'abitabilità e della sicurezza delle zone attraversate, e potenti attrattori di traffico indotto. Traffico che potrebbe congestionare le intersezioni precedenti e successive alle nuove rotatorie, vista la poca distanza che le separa dal cavalcavia della Madonnina (sorge lecita la questione se le conseguenti code arriverebbero a bloccare anche le nuove infrastrutture). D'altra parte non risulta chiara la strategia prescelta per rigenerare e rilanciare le aree circostanti:

«La diagonale verde? Del nuovo parco lineare con trasporto pubblico non si conoscono piano industriale ed economico»

«Modena ovest, una rivoluzione obsoleta»

«Sconcerto per timidezza e dipendenza da modelli obsoleti»



La via Emilia Ovest all'attraversamento della linea ferroviaria storica



come per i suoli dell'ex Consorzio Agrario, l'unica certezza è un supermercato, verosimilmente con un ampio parcheggio a raso. Sarebbe interessante conoscere casi studio in cui sviluppi di questo genere abbiano aiutato a rendere attraenti parti di città.

Certo, resta la fantomatica «diagonale verde». Il nuovo parco lineare con trasporto pubblico di cui non si conoscono piano industriale ed economico, cioè non si sa con quali fondi queste dotazioni dovrebbero essere realizzate e mante-

nute, in un quadro di forte (e maggiore in futuro) contrazione del bilancio municipale. Stupisce che negli oltre dieci anni di canti-

rizzazione dell'Alta Velocità non si sia riusciti a formulare un progetto credibile e di lungo periodo per i quartieri Madonnina e Villaggio Artigiano; che in dieci anni, non si sia messa a fuoco una soluzione per eliminare o riciclare il cavalcavia (manufatto ormai inutile e fuori scala rispetto al contesto in cui si trova).

Con tutta franchezza, non vediamo alcuna «rivoluzione».

Nelle diapositive mostrate ai cittadini non si è visto comparire nulla di simile a ciò che è accaduto – rimaniamo vicini – negli ultimi vent'anni nelle città medie francesi, dove il trasporto pubblico su rotaia è stato una leva formidabile per creare valore, per ripensare il modello di mobilità e – qualora servisse ancora – organizzare la nuova crescita. In una parola: per fare urbanistica. Ma non si è visto nulla di simile neppure a ciò che sta accadendo

in un numero impressionante di città americane – tra le più auto-centriche del pianeta – ove tutte le evidenze suggeriscono che non sono le nuove infrastrutture automobilistiche a rigenerare i quartieri, ma una riduzione della velocità e dello spazio del veicolo privato per far posto a mobilità lenta e socialità.

Piuttosto, sarebbe stato rivoluzionario e socialmente utile mantenere almeno un binario dell'infrastruttura esistente su

ferro: un sistema di trasporto ferro-tramviario da Carpi a Sassuolo, da Rubiera a Castelfranco, con un forte punto di scambio presso la Stazione di Modena sarebbe stato a portata di mano con investimenti ridotti. Le opportunità di rigenerazione economica e sociale – prima ancora che edilizia – offerte da tale sistema per i quartieri Madonnina, Villaggio Artigiano e Modena Est non sono nemmeno state prese in considerazione nel dibattito pubblico. Così come non ci si è chiesti quale inquinamento da traffico tale dorsale ferro-tramviaria avrebbe potuto risparmiarci collegando i centri commercia-

li Grandemilia e Portali, la Fiera, il PalaPanini e lo stadio.

Ancora, sarebbe stato rivoluzionario e socialmente utile affermare che oggi in una città come Modena – che già dispone di una quota molto elevata di standard urbanistici – è una follia prevedere di ampliare la dotazione di parchi pubblici (leggi: la «diagonale»), e che tutte le risorse disponibili vengano al contrario indirizzate verso un'epocale operazione di manutenzione straordinaria e reinvenzione dei numerosi spazi del welfare che ci ha consegnato il Novecento (scuole, parchi, polisportive ed edifici pubblici, in buona parte bisognosi di urgente ripensamento nelle forme e negli usi).

È necessario che tutto ciò suoni come una sveglia: per l'amministrazione, per gli ambienti della politica locale e per la città intera. Se molte delle occasioni che l'intervento nel quadrante di Modena Ovest avrebbe potuto offrire sono ormai state perdute, che almeno non si perda l'occasione per riflettere collettivamente su questi errori nella prospettiva del futuro Piano strutturale. Che la si smetta di guidare la macchina della città verso il futuro ostinandosi a guardare nello specchietto retrovisore. Il rischio è di finire fuori strada, come sta accadendo alla Madonnina, o che i cittadini – per timore di andare a sbattere – chiedano al conducente di fermarsi e di scendere.

IL RICORDO

Addio all'urbanista Ugo Baldini, contribuì a rendere migliore il territorio

È mancato mercoledì mattina Ugo Baldini, uno dei pochi urbanisti e pianificatori territoriali a tutto tondo che hanno contribuito in tutta Italia, e specialmente in Emilia Romagna ad uno sviluppo più equilibrato dell'urbanità. Senza di lui, senza la sua cooperativa CAIRE a sua volta lasciato di un altro grande urbanista e pianificatore Osvaldo Piacentini, senz'altro le cose sarebbero andate molto ma molto peggio. Il suo contributo alla pianificazione urbanistica forse saremo in grado di vederlo fra anni, fra molti, forse troppi così come spesso accade a chi fa il nostro lavoro, l'urbanista. È il nostro cruccio e il nostro privilegio. Quella di

vedere realizzate le proprie visioni solo dopo molto tempo e quella di poter lavorare su degli orizzonti temporali di dieci, venti, trenta anni ed anche più. Ugo ed i suoi colleghi che lo hanno coadiuvato hanno però fatto in tempo a vedere realizzata la Stazione Mediapadana a Reggio Emilia da lui e da loro preconizzata da molto tempo, e poi progettata da Calatrava. Fosse per me gliela intitolerei. Ciao Ugo, mancherai a molti. Ci mancheranno le tue analisi non scontate e fuori dal coro, dalla evoluzione urbana, al territorio appenninico e delle aeree interne, sino a quelle sulla riforma della legge urbanistica.

(Lorenzo Carapellese – Urbanista)



www.manziniamministrazioni.it

GDO E CONSUMI Il monitor di Federconsumatori (alla 21esima edizione) su 39 punti vendita. Unes primo nei "private label"

Prezzi, a Esselunga lo scontrino più leggero Conad l'iper più conveniente nelle grandi marche

MODENA

Tutto sommato, resta quella di Esselunga l'offerta più economica per il carrello della spesa dei consumatori di Modena e provincia. È quanto emerge dalla 21esima indagine a tema di Federconsumatori Modena, l'unica nel suo genere realizzata in Emilia-Romagna e costata all'associazione diverse migliaia di euro. Questa volta sono stati presi in esame 245 prodotti e 39 punti vendita, con rilevazione dei prezzi dal 23 settembre all'11 ottobre 2015. Il piano di campionamento dei negozi si riferisce alle classificazioni I-stat, sull'inflazione invece («resta bassa anche se la gente percepisce sempre aumenti»), dicono da Federconsumatori) sono stati considerati i dati del Comune capoluogo. In generale, emerge che i prezzi più contenuti per le categorie "grandi marche" sono stati rilevati al Conad-Rotonda (-1,7% sulla media provinciale dei prezzi interi) per la tipologia ipermercati, e ad Esselunga (-7,3%) per la categoria dei supermercati.

Per quanto riguarda i "private label", ovvero i prodotti marchiati dalla catena commerciale in questione, le insegne distributive più convenienti sono state Conad Ipermercato (-2,5%) e Unes tra i supermercati (-11,5%).

Infine per il carrello 'primi prezzi', ossia quelli più concorrenziali, in gioco anche i discount (Eurospin il meno caro con -4,1% sulla media), mentre Ipercoop ed Esselunga primeggiano nelle altre categorie di negozio, rispettivamente con uno scostamento di -5,5% e -23,2%.

Le zone meno care

L'analisi aggregata territoriale del livello dei prezzi, poi, mostra che l'area più conveniente coincide col Comune di Modena e col distretto ceramico, che sono i territori caratterizzati dalla maggiore concentrazione di punti vendita grandi e medi. Per la ragione opposta e per i costi di trasporto, i prezzi più alti risultano quelli della montagna del Frignano e delle Terre di castelli.

Gli scontrini più leggeri

Il punto vendita dallo scontrino più «leggero», parlando di grandi marche, è il supermercato Es-



I MODENESI E LA SPESA Nelle foto alcuni punti vendita di Modena e provincia in cui è stata condotta l'indagine sui prezzi



selunga di Modena, con un -4,7% rispetto alla media provinciale e se si fa riferimento ai prezzi effettivi, ovvero scontati e validi per tutte le categorie di acquirenti, il negozio meno caro risulta sempre l'Esselunga di via Morane, in questo caso col -6,3% rispetto alla media. A seguire l'Unes di via Allegri e la Conad della Rotonda.

A livello di prodotti a

“Primi prezzi”: il meno caro l'Eurospin di Carpi, ma in generale si spende meno a Modena e nel distretto ceramico

marchio, l'Unes (-8,8%) si piazza davanti a Rotonda e Ipercoop del Grandemilia, mentre nella categoria "primo prezzo" il meno caro è risultato l'Eurospin di Carpi (-17% sulla media), davanti all'Esselunga di Modena e a un altro Eurospin, quello di Pavullo.

«Il polso tastato»

Commenta sulla nuova rilevazione la presidente

di Federconsumatori Modena, Renza Barani, in conferenza stampa: «Quest'anno ci manca l'indagine parallela sulla condizione economica dei consumatori, non avevamo budget, ma questa nostra indagine rappresenta un unicum, più tarata sul locale rispetto a quella di Altroconsumo, per testare il polso dell'offerta complessiva nella distribuzione».

RAPPRESENTANZA Cresce la protesta per un possibile decreto di accentrimento e tagli

Rischio esuberi, Camere di commercio in agitazione «Il Governo vuole un modello contro l'autonomia»

MODENA

Come in tutta Italia, stato di agitazione e crescente protesta anche sul territorio regionale del personale delle Camere di commercio, in un sistema che in Emilia Romagna conta circa 850 addetti. «Forza lavoro qualificata e professionale messa in pericolo dal progetto di decreto legislativo del Consiglio dei Ministri, che prevede, nel riordino dell'intero sistema nazionale, un taglio al personale di almeno il 15 per cento

che potrebbe salire al 25 per le Camere di commercio accorpate per un totale di almeno 3.000 esuberi in Italia», si legge in una nota.

«Secondo indiscrezioni, con il decreto legislativo di riordino, il Governo intenderebbe spogliare le Camere di buona parte delle loro funzioni - dicono dalle Camere di commercio -, portando di fatto a eliminare



o ridurre drasticamente i contributi e finanziamenti alle imprese, il sostegno all'innovazione e all'internazionalizzazione e ai confidi, istituzioni di supporto alle pmi per accesso al credito ban-

territori in materia di sviluppo economico e sociale e quindi a una serie di pesanti conseguenze per gli utenti. Infatti, senza un necessario cambio di rotta tante piccole imprese poco strutturate

perderanno quell'affiancamento quotidiano che da sempre garantisce la Camera di commercio senza che questo si traduca in un vantaggio per la spesa pubblica».

Enti camerali, si legge nella nota, «già fortemente penalizzate dal taglio del diritto annuale, ossia la quota di iscrizione versata dalle aziende, che sale con gradualità dal 35 per cento del 2015 al 40 per cento nel 2016 fino al 50 per cento nel 2017, in cambio dell'irrisorio risparmio medio per le stesse imprese, pari a una media di 50 euro annui per ognuna».

In Emilia-Romagna tutte le sigle sindacali congiunte hanno indetto una l'assemblea generale per martedì 2 febbraio.

CONSUMI Il report di Findomestic: cala la spesa per l'elettronica

Un 2015 con reddito più alto per i modenesi quasi 22mila euro a testa, ma non siamo spendaccioni

BOLOGNA

Il pil della regione Emilia Romagna nel 2015 mostra dati positivi: è quanto emerge dall'Osservatorio di Findomestic Banca presentato ieri, secondo cui il reddito medio dei modenesi è di 21.917 euro, dentro a una crescita regionale dello 0,5% rispetto all'anno precedente.

I consumi

Alla base del trend positivo dei consumi di beni durevoli (+7,5% ri-

spetto al 2014), la dinamica vivace del comparto mobilità che vede in crescita: le auto nuove (+18,2%), il segmento dell'usato (+6,2%) e i motoveicoli (+4,9%).

La spesa complessiva per l'acquisto di beni durevoli registra un incremento in tutte le provincie: Rimini (8,9%), Ravenna (8,5%), Bologna (8,4%); Reggio Emilia (7,8%); Forlì-Cesena (7,8%), Parma (7,2%), Piacenza (6,6%), Modena (6,2%), Ferrara (6%).

I settori di spesa

Trend brillante per il settore delle auto nuove,

In aumento l'acquisto di vetture usate, crescono poco le moto

che raggiungono un incremento pari a +18,2% rispetto a 3,1% del 2014; aumenta anche la spesa per i beni del comparto (1.601 milioni di euro ri-

spetto ai 1.354 del 2014). Quadro positivo anche per le auto usate (+6,2%)

e per i motoveicoli, che registrano una ripresa (variano dal 4,6% al 4,9%). A livello provinciale, Modena segna un +15,4% sulle auto nuove

e +4,4% su quelle usate, mentre cresce poco il dato sui motoveicoli (+2%).

Secondo il report di Findomestic, in aumento anche il mercato dei mobili, che cresce dallo 0,4% al +2,1%. In crescita anche la spesa complessiva prevista da parte delle famiglie emiliane, che si registra a 1,161 milioni di euro. Nel quadro specifico, Modena risulta però in flessione rispetto all'anno prima (+2,1%).

Segno più anche per il segmento degli elettro-

domestici grandi e piccoli, che vede incrementare i consumi (+4,7%) raggiungendo una spesa complessiva di 362 milioni di euro rispetto ai 346 dell'anno precedente. Stabile crescita nel quadro modenese, dove si registra, come a livello generale, un calo nell'elettronica di consumo. Da noi si è fatto -10,1%, in regione -9,5%.

Come si è dimostrato in calo il settore dell'Information Technology, che vede diminuire i consumi da -0,3% del 2014 a -3,7% attuale (Modena fa il -4%). Quadro negativo anche per la spesa complessiva, che si attesta a 187 milioni di euro.

INDUSTRIA E LAVORO/1 Nulla di fatto dal tavolo regionale sulla crisi della Open.co, con in ballo 500 dipendenti e soci

Ex Coop Legno, futuro ancora incerto

La Cgil: «Il sistema cooperativo non può cavarsela con un'operazione di testimonianza»

BOLOGNA

Nell'incontro che si è tenuto in Regione non sono stati fatti passi in avanti nella ricerca di una soluzione condivisa per la crisi di Open.Co (stabilimenti di Reggio Emilia e Modena, in questo caso l'ex Coop Legno di Castelvetro) e Lavoranti in legno (stabilimento di Ferrara): tre realtà che occupano complessivamente circa 500 tra dipendenti e soci-lavoratori.

«Nella riunione che faceva seguito agli impegni convenuti con gli accordi del 23 ottobre e 1 dicembre del 2015, la Lega delle cooperative si è presentata con una proposta incompleta e non rispondente agli impegni assunti: un piano industriale che non risponde alla continuità produttiva di tutti e tre i siti e dei conseguenti livelli occupazionali». A dichiararlo, Antonio Mattioli e Maurizio Maurizzi, sindacalisti della Cgil.

Che entrano poi nel dettaglio: «Un piano che vede per ora completamente assente la realtà di S. Martino in Rio e per questa ragione non ricevibile», spiegano. «Contestualmente i commissari liquidatori delle due società hanno chiarito che è necessario avere più tempo a disposizione per proporre soluzioni compiute e coerenti con la gestione commissariale».

«Il sistema cooperativo non può cavarsela con un'operazione di pura testimonianza, socialmente ed industrialmente insostenibile», incalzano Mattioli e Maurizzi: «Siamo convinti che da queste due realtà in liquidazione possa nascere un soggetto industriale in grado di competere sul mercato e di rispondere a una responsabilità che l'impresa, ed in particolare la cooperazione, deve assumere come priorità». In questa fase di stallo, la Regione ha proposto un nuovo incontro, previsto per metà febbraio.



PROTESTA Uno sciopero alla Open.co di Castelvetro

(Beccati-Govoni)

PARTNERSHIP Firmata ieri a Pechino Manager emiliani per la sanità cinese

PECHINO (CINA)

Operatori delle strutture sanitarie cinesi saranno formati da professionisti e manager del Servizio sanitario regionale, anche attraverso workshop e laboratori nelle strutture di eccellenza presenti in Emilia-Romagna.

E' quanto prevede una dichiarazione congiunta firmata a Pechino dalla Regione e dalla Repubblica popolare cinese per la formazione del personale sanitario cinese. I temi individuati sono lo sviluppo dell'assistenza pri-

maria, la prevenzione delle malattie croniche, il rafforzamento delle capacità manageriali dei dipartimenti ospedalieri cinesi, i programmi di ricerca.

«E' un riconoscimento importante per il nostro sistema - osserva l'assessore alla salute Venturi - e una opportunità per l'Emilia-Romagna e per i nostri professionisti sanitari, come lo sono tutte le occasioni di confronto a così alti livelli». Un gruppo di lavoro congiunto curerà i dettagli di tutto il percorso di formazione.

INDUSTRIA E LAVORO/2 Azienda metalmeccanica

Gsm, ancora mobilitazione per il rinnovo del contratto

MODENA

Prosegue la mobilitazione dei lavoratori della Gsm, azienda metalmeccanica modenese con circa 50 addetti, a sostegno della vertenza per il rinnovo del contratto aziendale.

Dopo gli scioperi del 18 e 20 gennaio, si è svolto un volantinaggio davanti ai cancelli della sede del Gruppo Stm di Bologna (specializzato nella produzione di motoriduttori), di cui Gsm fa parte e dove sono occupati circa

una decina di lavoratori Gsm.

Un volantinaggio «di sensibilizzazione» di Fiom/Cgil e rsu si è svolto anche davanti ai cancelli della Gsm in via Malavolti a Modena.

Tra le richieste dei sindacati, più formazione per raggiungere «un più alto livello di inquadramento», il reintegro «per i licenziamenti ingiustificati, il no ai demansionamenti e un premio variabile legato a qualità storica e miglioramento degli indici di errori».



SOLIERA I tre consiglieri contrari ai nuovi requisiti «rivisti al rialzo e poco democratici»

«Referendum impossibili»: il Pd cambia il regolamento e i 5 Stelle escono dall'aula

SOLIERA

Sono usciti dall'aula i consiglieri del Movimento 5 Stelle di Soliera, «lasciando da soli i consiglieri Pd a prendersi la responsabilità di votare un atto che toglie ulteriori diritti ai cittadini». E' quanto accaduto martedì a Soliera, durante il consiglio comunale che aveva all'ordine del giorno la votazione del nuovo «Regolamento per la partecipazione dei cittadini e lo svolgimento del referendum».

Un «no» secco, quello dei consiglieri Joseph Clemente, Massimo Bonora e Bruno Bergonzini: «Il nuovo regolamento è un vero e proprio schiaffo ai cittadini - hanno spiegato - Dopo averne denunciato a più riprese il rischio, abbiamo deciso di non partecipare alla votazione di un atto che contribuirà a scavare un solco ancora più profondo tra amministrazione e cittadinanza». Un dissenso, il loro, contro requisiti necessari per rendere possibili i referendum «rivisti decisamente al rialzo, rispetto a



IN CONSIGLIO COMUNALE Da sinistra Clemente, Bergonzini e Bonora

quelli attualmente in vigore».

E spiegano quanto votato in consiglio: «Dalla composizione di 20 cittadini attualmente richiesti per creare il Comitato referendario si passa al folle numero di 100. Per comprendere l'insensatezza di prevedere un numero così alto, basti pensare che in comuni come Milano e Roma, pur avendo un numero di abitanti rispettivamente 90 e 180 volte superiore a quelli del Comune di Soliera, richiedono un comitato composto proprio da 100 unità. Si è poi deciso di ridurre le finestre per poter richiedere il referendum: dalle due attualmente in vigore,

marzo e settembre, si passerà ad una, mantenendo solo la prima. Non hanno accettato la proposta di allineare la percentuale di raccolta firme, ora al 10 per cento, alla maggior parte dei paesi della Provincia, portandola ad un 5-7 per cento massimo. Infine, a completare il quadro ben poco democratico, sono stati ridotti il numero di quesiti referendari presentabili da 6 a 2».

La motivazione di queste modifiche per la maggioranza sta «nell'evitare l'abuso dello strumento del referendum», come la maggioranza stessa ha riferito in Commissione. «Peccato che - attaccano i 5

Stelle - per far sì che verifichi un abuso è necessario che in precedenza ci sia stato un uso, e nel nostro Comune non esistono precedenti in campo referendario».

Clemente, Bonora e Bergonzini concludono con una riflessione: «In un momento come quello attuale, in cui la credibilità delle istituzioni agli occhi dei cittadini viene continuamente minata, dovrebbe essere intento di ogni amministrazione, a maggior ragione di quelle guidate da chi si professa come "democratico", trovare nuovi strumenti che coinvolgano la cittadinanza e rafforzare quelli esistenti. A Soliera invece accade il contrario. Evidentemente il referendum sull'ospedale di Mirandola ha lasciato il segno e i comuni cominciano ad accorgersi che, anche in un'epoca di forte disaffezione politica, i cittadini sono pronti a dire la loro. Rendere irta di ostacoli l'unica possibilità che vede il loro coinvolgimento, ossia la via referendaria, si chiama a nostro avviso paura».

CARPI Il sindaco ha incontrato i tre partecipanti

Studenti del Meucci a Roma per simulare il lavoro dell'Onu



PROGETTI Margherita Golinelli e Martina Rossi con il sindaco Bellelli e la preside De Vito

CARPI

Tre studenti dell'istituto Meucci di Carpi hanno partecipato dal 17 al 21 gennaio alla tappa romana dell'Italian Model United Nations (Imun), un progetto che coinvolge centinaia di scuole di tutto il paese e che ha l'obiettivo di avvicinare i giovani italiani alle istituzioni internazionali. Francesco Carretti, Margherita Golinelli e Martina Rossi, studenti di quarta, hanno impersonato ciascuno uno dei 193 paesi membri dell'Onu (Olanda, Venezuela e Messico nel loro caso) e, sempre in inglese, hanno simulato, coordinati da tutor

provenienti dalle Università Usa, il lavoro che porta poi nella realtà alla redazione di una risoluzione finale delle Nazioni Unite. Francesco, Margherita e Martina in particolare si sono occupati di alimentazione e materie prime, sempre impersonando il loro paese di appartenenza.

Il Sindaco di Carpi Alberto Bellelli nei giorni scorsi ha incontrato i ragazzi assieme alla preside dell'Istituto Teresa De Vito informandosi sul loro lavoro 'diplomatico' nel rapporto con gli altri studenti-paesi e complimentandosi per la riuscita della loro esperienza, che la scuola è pronta a trasmettere a tutti gli studenti.

PANINI TOUR 2016
è qui.

Sabato 30 e Domenica 31 Gennaio

In galleria i ragazzi dello staff Panini distribuiscono il mitico Album Calciatori, dove raccogliere le figurine anche della tua squadra del cuore. Nella busta regalo troverai anche l'utilissimo segna-album Panini!



www.ilborgogioioso.it



WiFi GRATIS



Al Borgogioioso
PANINI ti regala
l'album della
collezione calciatori
2015-2016!

Il Borgogioioso

CENTRO COMMERCIALE A CARPI

IL VERDETTO Alfano decide che il Comune non sarà commissariato. Al sindaco la responsabilità del controllo dei funzionari

Finale è salva: «No allo scioglimento»

Bulgarelli: «Senza parole». Ferioli cauto: «Niente di ufficiale»

FINALE

Nonostante i "consigli di scioglimento", il "diffuso cattivo funzionamento di alcuni settori dell'amministrazione", la "necessità di evitare che l'Amministrazione rimanga permeabile all'influenza della criminalità organizzata" - tutte frasi contenute nella relazione inviata al Prefetto da parte dei tre commissari che per mesi hanno analizzato le carte del Comune - il Ministro dell'Interno Alfano ha deciso che il Comune di Finale Emilia non sarà commissariato.

A preannunciare il non scioglimento del Comune per infiltrazioni mafiose è stata la senatrice emiliana del Movimento 5 Stelle Elisa Bulgarelli, che su Facebook ha scritto: «Il ministro Alfano non ha ac-

Il 12 giugno prossimo si terranno dunque regolari elezioni

colto la proposta della commissione di accesso di sciogliere il Comune di Finale Emilia per infiltrazioni mafiose. La decisione è stata presa dallo stesso ministro Alfano, senza nemmeno passare dal Consiglio dei ministri, e comunicata al prefetto di Modena». E aggiunge: «Niente, non ho più parole».

Dopo il lavoro della commissione d'accesso inviata a Finale dal prefetto di Modena Michele Di Bari l'estate scorsa, dunque, non si profila lo scioglimento dell'amministrazione. È al sindaco Fernando Ferioli, infatti, che verrebbe affidata ora la responsabilità dei controlli dei funzionari. Una volta ricevuta la relazione della Prefettura, il ministro Alfano aveva 90 giorni di tempo per decidere. Dopo mesi difficili sembra chiudersi quindi la vicenda di Finale, Comune terremotato finito al centro dell'inchiesta di 'Ndrangheta Aemilia, che vede alla sbarra sia l'ex responsabile comunale dei Lavori pubblici Giulio Gerrini sia l'imprenditore di San Felice sul Panaro Augusto Bianchini e membri della sua famiglia.

Il comune di Finale è dunque 'salvo'. Questo significa che il 12 giugno prossimo si terranno regolari elezioni amministrative, in vista delle quali Ferioli può ora pensare di ricandidarsi più serenamente.

Nel frattempo, ieri il prefetto Di Bari ha chiamato Ferioli, che nel pomeriggio è stato a Modena. Eppure il sindaco nelle scorse ore è rimasto molto prudente: «Non ho saputo o avuto - ha detto il primo cittadino - nulla di ufficiale ancora, aspettiamo...».



IL SINDACO Fernando Ferioli

OCCHI PUNTATI AL FUTURO Il segretario Bursi

«Notizia che conforta, ora si guardi alle amministrative»

FINALE

«Una notizia che ci conforta e che ci fa guardare con maggiore serenità al percorso in vista delle amministrative di primavera». Così il segretario provinciale del Pd Lucia Bursi ha definito la decisione del ministro Alfano sul Comune di Finale: il Comune non sarà sciolto, archiviata l'accusa di presunte infiltrazioni.

«Al contrario di chi si era avventurato in giudizi e dichiarazioni premature, abbiamo sempre detto che aspettavamo con fiducia la decisione degli organismi preposti così come abbiamo espresso fiducia nel grande lavoro degli amministratori dell'area del cratere sismico impegnati nell'emergenza prima e nella ricostruzione poi», ha commentato la Bursi.

«L'accusa di presunte infiltrazioni nel Comune di Finale Emilia è stata definitivamente archiviata e questo sgombra il campo da quella spada di Damocle con cui avevano convissuto i cittadini, giustamente preoccupati, e sotto



il cui peso avevano lavorato gli amministratori, il sindaco Ferioli in particolare che ha continuato ad affrontare con dignità gli impegni istituzionali pur gravato da questa ombra. Un monito per chi diffama prima ancora che si siano pronunciati gli organi competenti».

Archiviato il passato, il segretario provinciale pensa già al futuro: «Ora si proceda sulla strada indicata: lavorare con impegno, senza abbassare la guardia, al prosieguo dell'opera di ricostruzione post-sisma e al servizio della comunità. Come partito - conclude Lucia Bursi - possiamo adesso concentrarci sul percorso che porterà alle elezioni amministrative di giugno».

DALLA PARTE DEL SINDACO Il senatore modenese del Pd Vaccari

«Chi lo ha infangato chieda scusa»

«Vengano smentiti i paragoni con Comuni sciolti per mafia»

FINALE

«Chi ha infangato il sindaco Ferioli, ora chieda scusa». È la provocazione lanciata dal senatore modenese del Pd Stefano Vaccari, componente della Commissione Antimafia, che commenta con soddisfazione la decisione presa dal ministro Alfano che ha archiviato definitivamente le accuse di presunte infiltrazioni mafiose.

«Una decisione coerente con gli elementi raccolti dalla Commissione d'accesso - dice Vaccari - Nonostante le pressioni e il "gufismo" di molti che in questi lunghi mesi avevamo straparlato, ciò che emerge dalla comunicazione inviata al sindaco è semplicemente la richiesta di migliorare l'efficienza e la capacità



dell'ente da lui guidato di tenere alta l'attenzione verso fenomeni di corruzione e malavitosi che potranno anche in futuro provare a inquinare l'attività dell'amministrazione».

«Responsabilità - continua Vaccari - che il sindaco Ferioli sono certo si caricherà sulle spalle come sempre ha fatto in passato

quando le sfide erano ben più ardue. Voglio ringraziare il prefetto per il lavoro svolto».

Poi l'appello alle scuse ufficiali: «Ora, mi auguro che quei rappresentanti di forze politiche locali e provinciali che hanno lanciato accuse risultate infondate e, in alcuni casi, veri e propri insulti si assumano la responsabilità di chiedere pubblicamente scusa a Ferioli per aver azionato la macchina del fango. Auspico, inoltre, che certi paragoni o parallelismi fatti con Comuni sciolti per mafia e 'Ndrangheta siano ora smentiti dando alla decisione governativa su Finale lo stesso spazio e risalto mediatico riservato a presunte imputazioni che non hanno trovato riscontro negli accertamenti effettuati».

CRITICHE CHE RIMANGONO Lugli (Prc): «Ci auguriamo che i finalesi avranno buona memoria»

«Niente onta: bene, ma le responsabilità politiche restano di giunta e maggioranza»

FINALE

«Finale Emilia non subisce l'onta del commissariamento, e questa è una buona notizia». Queste le prime parole con cui Stefano Lugli, segretario regionale Rifondazione Comunista Emilia Romagna commenta la decisione del ministro Alfano di non accogliere la proposta di scioglimento del Comune finito nella bufera dell'inchiesta Aemilia.

«Ma il quadro che ne esce - aggiunge però Lugli - è quello di un indecoroso scarica-barile in cui la politica si autoassolve. L'unico responsabile di una situazione di accertato malfunzionamento della macchina comunale appare il tecnico Gerrini, che pagherà per tutti, politici compresi. Come se la pratica amministrativa di un Comune fosse cosa che ricade unicamente sulle spalle di un funzionario. Come se chi firma gli atti lo facesse senza alcuna assunzione di responsabilità da parte dei politici di riferimento».

Il segretario Prc prosegue ancora: «Aver evitato il commissariamento non cancella quindi le responsabilità politiche di una giunta e di una maggioranza che hanno trascinato Finale Emilia sull'orlo dello scioglimento, paralizzando il Comune e bloccando la ricostruzione pubblica per oltre un anno, con gli effetti visibili sotto gli occhi di tutti».

Proprio per questo ritiene che: «Le dimissioni erano un atto di responsabilità nei confronti dei cittadini e dei dipendenti».



«Non abbiamo mai avuto dubbi sulla onestà degli amministratori di Finale Emilia - sottolinea Stefano Lugli - ma se la politica non è capace di individuare strumenti che prevengano e ostacolino le infiltrazioni della criminalità organizzata nella macchina amministrativa, per quanto ci riguarda ha fallito, ha disatteso alla più importante di tutte le promesse: il rispetto della comunità finalese, del suo buon nome, del bene comune finalese».

Diverse, secondo Rifondazione, le problematiche del comune finalese: «Le macchie di questa amministrazione vanno anche oltre l'onta dell'inchiesta Aemilia: riguardano l'assenza di una strategia per portare Finale Emilia fuori dalla crisi economica e sociale, lo sfruttamento del territorio, bene di tutti, per appianare i debiti, e il mancato rispetto degli impegni elettorali assunti. L'imminente avvio dell'inceneritore all'ex zuccherificio e l'ennesimo progetto di maxi ampliamento della discarica sono solo gli ultimi atti che questa giunta ha compiuto in spregio al territorio finalese e al benessere dei suoi cittadini».

«Siamo certi - conclude dunque Stefano Lugli facendo un ovvio riferimento alle prossime elezioni amministrative - che i finalesi avranno buona memoria e ricorderanno, al momento opportuno, quanto promesso, quanto realizzato e cosa rimane a Finale Emilia delle scelte di questa giunta».

SASSUOLO Dura la reazione del Partito Democratico e dell'assessore Antonella Vivi alle polemiche di questi giorni

SASSUOLO

Niente dimissioni per l'assessore Antonella Vivi, ovviamente, ma l'ennesima contro replica sulle graduatorie per gli alloggi popolari, confuse, secondo la responsabile del welfare comunale, con quelle degli affitti in garanzia, dai consiglieri dei Sassolesi: «Premettendo che la modifica di cui parla Camilla Nizzoli è relativa all'Erp, Edilizia Residenziale Pubblica, non all'Affitto in Garanzia di cui lei ha pubblicato le graduatorie, anche nel sostenere che la Giunta abbia sbagliato modificando parzialmente i punteggi nella disciplina attuativa - spiega l'assessore Vivi - è in errore, dimostrando che probabilmente sette anni in consiglio, di cui cinque in maggioranza, non siano sufficienti ad imparare i regolamenti».

Ed aggiunge ancora: «Giusto per fare chiarezza - prosegue - perché non è sempre vero che chi urla più forte ha ragione, il Regolamento Comunale per l'assegnazione di alloggi di Edilizia Residenziale Pubblica è stato approvato con delibera di Consiglio n. 76

del 14.10.2002. Questo regolamento definisce criteri e modalità generali per la formazione delle graduatorie per l'assegnazione degli alloggi disponendo, all'art.14 dello stesso regolamento, che sia la giunta ad approvare la disciplina attuativa di dettaglio, nell'ambito di criteri generali fissati dallo stesso regolamento. Tanto è vero che, in fase di prima applicazione, fu la delibera di Giunta del 15/10/2002 ad approvare la disciplina attuativa. Il regolamento è poi stato modificato dalla giunta Caselli in consiglio comunale, perché solo in consiglio si possono modificare i regolamenti: per farla breve sono stati modificati i pesi dei punteggi alle condizioni soggettive, oggettive, economiche e sociali. Proprio in quella delibera consigliere - prosegue l'Assessore Vivi - fatta e votata da chi ora non la



CONSIGLIO La sala delle decisioni cittadine

ricorda, si dava atto esplicitamente che "la giunta comunale provvederà all'aggiornamento della disciplina attuativa del regolamento comunale per l'assegnazione di alloggi di edilizia residenziale pubblica" tanto che fu la giunta

ricorda, si dava atto esplicitamente che "la giunta comunale provvederà all'aggiornamento della disciplina attuativa del regolamento comunale per l'assegnazione di alloggi di edilizia residenziale pubblica" tanto che fu la giunta

Caselli, non il consiglio comunale, ad adottare la delibera attuativa del 21/05/2014. L'attuale amministrazione ha fatto ciò che la precedente aveva scritto in delibera: ha modificato, con delibera di Giunta, una delibera di Giunta non un Regolamento - conclude l'assessore - tra l'altro mantenendo il punteggio legato alla residenzialità storica, semplicemente rimodellandolo per dare qualche punto in più a nuclei familiari contenenti anziani e disabili».

Il gruppo consiliare del Pd

E a dare man forte sulla questione delle graduatorie, arriva il gruppo consiliare del Pd: «I consiglieri della Lista Sassolesi dovrebbero vergognarsi, non è più tollerabile fare propaganda sulle difficoltà dei nostri cittadini ed è ancor più inaccettabile che vengano sbattuti sui social

network i nomi delle persone che si rivolgono a servizi di agevolazione perché in difficoltà economica. - afferma il Pd - Ma non si tratta solo di inadeguatezza, i Consiglieri Nizzoli e Caselli, nonostante abbiano amministrato 5 anni la nostra città, hanno pure sbagliato a pubblicare le graduatorie. Ha fatto bene l'assessore vivi a fare chiarezza. Attualmente i nuclei familiari residenti grazie al progetto Agenzia Casa sono 62, mentre sono oltre 500 gli appartamenti dell'Edilizia Residenziale Pubblica, tra i dati più alti dell'intera provincia. La casa è un diritto fondamentale. Speculare politicamente su chi, per ragioni economiche, non riesce a godere di questo diritto fondamentale, offende la dignità non solo delle persone tirate in causa, ma di tutti i cittadini».

(si.lon.)

SASSUOLO Controlli straordinari dei carabinieri insieme al nucleo dell'ispettorato del lavoro

Lavoratori in nero in bar e sale giochi: denuncia penale per sistema di videosorveglianza fuori norma

SASSUOLO

Proseguono i controlli straordinari dei carabinieri del distretto ceramico, congiuntamente al nucleo che dell'ispettorato del lavoro.

In particolare l'attenzione dell'Arma, in questi giorni, è stata rivolta verso locali commerciali come bar, e sale da gioco.

Sono stati sette locali visitati dai carabinieri negli ultimi giorni.

Nel corso dei controlli



effettuati un paio di sere fa, due lavoratori su tre sono risultati non in regola, in particolare in uno dei luoghi controllati, oltre alle due situazioni di lavoro nero, per le quali sono state formalizzate sanzioni per la cifra di circa 8 mila euro, è stata rilevata anche la presenza di un sistema di videosorveglianza non autorizzato, e che non si trovava posizionato secondo quanto prescritto dalla legge. In particolare la

normativa prevede che in alcune aree non sia possibile mettere le telecamere, secondo quanto prevedono le leggi sul lavoro.

Per questo tipo di problema, è prevista una denuncia penale, ma si tratta di una contravvenzione, che quindi, potrà essere sanata con ammenda.

E' da una decina di giorni ormai, che i carabinieri operano controlli specifici insieme all'ispettorato, oltre a fare i normali controlli sul territorio del comprensorio ceramico, per spaccio, e porto di armi da taglio.

IN BREVE

Sassuolo, Barbieri interroga la giunta:

«Cosa fare per via Regina Pacis?»

Il consigliere civico Giorgio Barbieri ha depositato un'interrogazione riguardante la petizione popolare riguardante la viabilità di Via Regina Pacis, in questo momento sotto accusa.

Barbieri in particolare, chiede alla giunta di fare chiarezza, considerato che «Via Regina Pacis in tutta la sua lunghezza ha diversi punti di estrema pericolosità» cosa l'amministrazione intenda fare «per ovviare alle imprudenze e alla pericolosità dei molti automobilisti che percorrono tale strada ad eccessiva velocità» e se non sia il caso «d'intervenire attivando strumenti di tutela dei pedoni soprattutto nelle ore in cui è minore la visibilità» infine se nel piano di interventi se non sia il caso «di intervenire con adeguati lavori d'illuminazione, passaggi pedonali e scorrimanti di sicurezza anche in Via Regina Pacis».

SASSUOLO

Con Confindustria Ceramica, all'Istituto Elsa Morante un corso dove si impara a fidelizzare i clienti

SASSUOLO

Fatica ma anche tanta soddisfazione per gli studenti che hanno concluso il primo corso all'I.I.S. E. Morante, in Social media e Customer Relationship Management (CRM), rivolto agli studenti del triennio. Il percorso finanziato da Confindustria Ceramica, ha lo scopo di fornire competenze specifiche nell'ambito dell'uso dei social media ai fini del

marketing aziendale e della gestione del pacchetto clienti. Il Customer Relationship Management (CRM) è una strategia per la gestione di tutte le interazioni che hanno luogo con i clienti potenziali ed esistenti. Gli studenti hanno assistito a lezioni che spaziano dall'economia, al diritto, all'inglese e ai social media, fino a far pratica

sul gestionale CRM. Si è ritenuto di concerto con Confindustria che una figura professionale con queste competenze, potesse avere buone prospettive di occupazione nel nostro comprensorio, ma non solo. Visto il successo del progetto, a febbraio riparte la prossima edizione del corso, col primo livello per i nuovi studenti.



STUDENTI Il gruppo alla fine del corso Crm presso le aule dell'Elsa Morante



MANUTENZIONE Un'immagine del vecchio treno

FORMIGINE Il guasto ieri mattina dopo il transito in stazione: l'impianto si è messo in sicurezza

Ora di punta, passaggi a livello bloccati Il treno Gigetto provoca (di nuovo) il caos

FORMIGINE

Sbarre bloccate all'ora di punta e a Formigine è il caos.

E' successo ieri mattina intorno all'otto, quando le strade sono piene e tutti hanno fretta. Tutte le sbarre del famigerato Gigetto si sono bloccate in un sol momento e via code interminabili di auto ai passaggi a livello di via Ferrari, Gramsci e Pascoli. Contando di cittadini inferociti perché bloccati. «E cosa mai potranno dire al datore di lavoro per il ritardo. Ancora colpa di Gigetto? E' una vergogna - scrive il capogruppo Paolo Bigliardi, della Lista Civica Per Cambiare - e il fatto è che sono frequentissimi i blocchi di queste vecchie e obsolete sbarre. Ma quando capita su

un solo passaggio a livello, con mille problemi si riesce ad avviare. Lo facciamo tante volte, ma quando tutti i passaggi sono bloccati, il paese è tagliato in due».

Le proteste reiterate dei civici, la raccolta firme, le mozioni in consiglio comunale «fino ad ora non sono riuscite a scalfire il muro di gomma dei gestori di tale enorme spreco di risorse pubbliche, che non solo non serve a niente ma causa enormi danni a Formigine - continuano dalla Lista - e il peggio è che spenderanno quasi un milione di euro per rifare la segnaletica nelle stazioni ed altri amenicoli simili del tutto inutili». Secondo i rappresentanti dei cittadini «bisogna sospendere Gigetto almeno fino a che non sia possibile trasformarlo in

una metropolitana leggera e poco impattante sulla vita del paese di Formigine». A quanto pare, però, il guasto questa volta è stato dovuto ad un 'eccesso di sicurezza': «Il problema dei passaggi a livello chiusi è stato dovuto ad un interruttore che si è aperto al momento del passaggio del treno in stazione - spiega il direttore tecnico di Fer, Carlo Alberto Lunghi - e l'impianto della stazione di Formigine si è messo in sicurezza. Per sbloccarlo si è dovuto attendere l'arrivo dell'operaio addetto, che era nei pressi, ma ci ha messo un po'... La chiusura automatica delle sbarre è una risposta ad una anomalia potenzialmente pericolosa, accade così ogni volta che c'è un circuito che non risponde ai comandi...».

MARANELLO Alberto Verucchi è rimasto vittima di un frontale sulla Giardini mercoledì sera

Muore a 21 anni dopo ore di agonia

Lo schianto in curva. Grave anche l'altro conducente

MARANELLO

E' morto a 21 anni dopo dodici ore di agonia, a causa delle gravi ferite riportate nello schianto.

Alberto Verucchi è rimasto vittima del frontale che mercoledì sera ha insanguinato via Giardini a Maranello, e dopo aver lottato tra la vita e la morte per quasi un giorno si è spento nel pomeriggio di ieri. Subito soccorso, dopo l'incidente è trasportato d'urgenza all'ospedale di Baggiovara il giovane è spirato nonostante le cure dei medici che ce l'hanno messa tutta per salvargli la vita. Lo schianto era stato tremendo: secondo una prima ricostruzione dell'accaduto, le due auto intorno alle 20.30 di mercoledì sera, una Punto e una Zafira, si sarebbero scon-

trate frontalmente in una curva della Giardini, forse per l'invasione della corsia opposta da parte di una delle due. Nello scontro, oltre ad Alberto,

è rimasto gravemente ferito anche un 30enne, al volante della seconda vettura. Sul posto sono intervenuti i carabinieri, i vigili del fuoco e i soc-

corsi. Le condizioni del 21enne, che era alla guida della Punto, erano apparse da subito gravissime: era stato messo in terapia intensiva e aveva superato la notte e la mattinata. Ieri pomeriggio, però, ha smesso di lottare.



TRAGEDIA Le lamiere contorte delle auto incidentate hanno ferito i due giovani

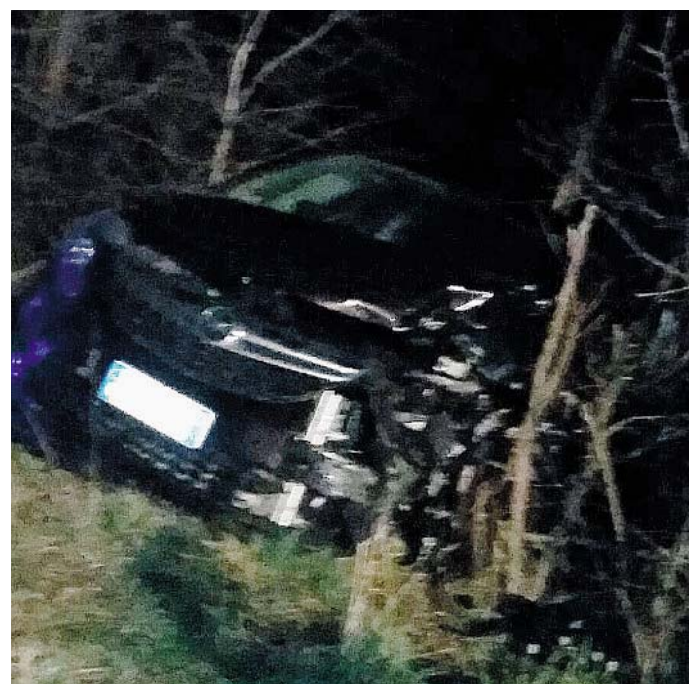

MARANELLO Oggi al Centro famiglie l'incontro con la narratrice Sonia Basilico

Differenze di genere: si parte dall'educazione

Operatori e genitori: «Esplorare insieme il mondo della letteratura per l'infanzia»

MARANELLO

Questa mattina dalle 10 alle 12 al Centro per le Famiglie di Maranello è in programma un incontro sul tema "Educare alle differenze di genere".

«Oggi si sente parlare moltissimo di differenze di genere, di abilità, di provenienza, di possibilità economiche. Spesso i genitori, gli insegnanti e tutte le persone che si occupano di educazione si interrogano su quale sia il modo più giusto, la via più ef-

ficace per aprire ai bambini lo sguardo sulle infinite sfaccettature umane possibili - spiegano gli organizzatori dell'incontro -. Nel lavoro quotidiano coi bambini non c'è mai un'unica risposta, si può pensare però che il libro sia lo strumento migliore di trasmissione di conoscenza del mondo e degli altri, cultura, bellezza, inclusione. In questo incontro Sonia Basilico, narratrice e formatrice,



PUBBLICO L'incontro parla di narrativa ma è destinato ad un pubblico adulto

farà esplorare il mondo della letteratura per l'infanzia che parla di differenze, identità, femminile e maschile e tanto altro». L'incontro è a partecipazione libera e gratuita e rivolto ai soli adulti. Adiacente allo spazio in cui si terrà l'incontro, si trovano gli spazi del Centro per le Famiglie, in cui sarà attivo dalle 9 alle 12.30 lo Spazio Aperto, che può accogliere bambini e adulti accompagnatori che potranno usufruire degli spazi di gioco. Per saperne di più: tel. 0536-940920.

SAN CESARIO Da mesi il sostituto non è ancora stato nominato: assalto agli ambulatori dei precari

Via il medico: pazienti su tutte le furie

Piccinini: «Tempi tecnici? La situazione è gestita male»

SAN CESARIO

Quello che dovrebbe essere un normalissimo cambio del medico di base di un piccolo comune sta agitando non poco le esistenze dei sancesaresi. Come accaduto poco tempo fa sull'Appennino modenese anche a San Cesario va in scena da tempo la saga del medico. Dopo il pensionamento del dottor Gandolfi, amatissimo e conosciutissimo in paese, quasi nessuno ha scelto il sostituto temporaneo incaricato dall'Usl, ma quasi tutti gli ex pazienti del Gandolfi sono confluiti in massa nello studio medico di un'unica dottoressa, la quale dall'oggi al domani, si è ritrovata a dover gestire oltre mille pazienti. «La crisi di nervi non è ancora arrivata, ma poco ci manca: telefoni in tilt, pazienti in fila fuori dall'ambulatorio presso il centro USL "I Saggi", proteste su proteste per impegnative ed appuntamenti importanti che tarderebbero ad arrivare - racconta la capogruppo della lista Nuovo San Cesario Sabina Piccinini -. E' evidente che qualcosa non ha funzionato come doveva. Forse all'Ausl non si aspettavano che quasi tutti gli ex pazienti del dott. Gandolfi rifiutassero il sostituto che di

conseguenza ha rinunciato all'incarico». L'azienda sanitaria a quel punto ha provveduto a nominare un altro medico, nel frattempo però, il caos nell'ambulatorio del centro "I Saggi" era già dilagato.

«Sempre più pazienti stanno ora spostandosi verso il nuovo medico nominato, la dottoressa Lorenzini e questa al momento pare essere la soluzione migliore per attese assurde, code e malumori - continua Piccinini -. Anche la dottoressa Lorenzini però, prima o poi se ne dovrà andare in quanto precaria in attesa della nomina del sostituto definitivo del Gandolfi».

Pe Piccinini «la vera assurdità è proprio questa: da sei mesi almeno si sapeva che il Gandolfi sarebbe andato in pensione ma ancora non esiste il suo sostituto». L'Ausl, per voce del Direttore del Distretto «ci fa sapere che la responsabilità della mancata nomina del sostituto del dottor Gandolfi, sarebbe della Regione, in ritardo con le nomine causa i soliti "tempi tecnici" - conti-



FIDUCIA Il centro aggregativo 'I Saggi' dove riceve l'unico medico attualmente attivo a San Cesario

nua la civica -, ma la sostanza non cambia, per i sancesaresi si prospetta una nuova snervante mi-

grazione agli sportelli del CUP per avere finalmente il proprio dottore. Un vero e proprio calva-

rio per chi ha bisogno di cure, ma anche per quei medici che si ritrovano a dover subire una situazione nata e gestita male.

E come al solito, la responsabilità nessuno se la assume. Molto più comodo assumere un funzionario».



NONANTOLA Automobilisti che sfrecciano. Ieri l'ennesimo incidente

«Nonantolana troppo pericolosa» L'allarme corre su Facebook

NONANTOLA

Pericolosa. Non c'è un altro modo per definire la Nonantolana. Soprattutto a causa della forte velocità a cui sfrecciano, sempre più spesso, i mezzi che la percorrono. La testimonianza, dopo i recenti fatti di cronaca, che hanno registrato giovani vite spezzate su un tratto di strada rettilinea e teoricamente facile da percorrere, arriva da Facebook. A raccontare la sua esperienza nel gruppo Sei di Nonantola Se... è una mamma a cui la figlia, spaventata, al telefono ha raccontato questa storia. «Questa mattina (ieri per chi legge) al ritorno dopo aver accompagnato mio figlio alla corriera, alla frazione la Grande in Via Guercinesca, stavo ritornando per andare a casa. Erano circa le sette meno dieci quando un'auto a folle velocità che veniva verso La Grande, mi ha staccato, si staccato, lo specchietto dell'auto, dalla parte della guida». Il pericoloso automobilista «guidava in mezzo alla strada andava ad alta velocità e, talmente forte che non sono riuscita nemmeno a capire il tipo di auto - continua il racconto - dietro di me c'era un'altra automobile che fortunatamente è riuscita a fermarsi su un ponte di un privato io purtroppo andando ad una velocità normale ho rallentato ma non potevo spostarmi poiché lungo la strada c'è un grosso fosso». Pericolo scampato per la



SINISTRO In grande uno dei tanti incidenti sulla strada per Nonantola, in piccolo Luise Leonilde morta a 34 anni

giovane del racconto, che però conclude con un'amara constatazione: «La morale? Ho capito come è morta quella povera ragazza proprio qui, prima di Natale». Il riferimento è alla giovane mamma 34enne, Luise Leonilde che perse la vita per un incidente lasciando sola la sua figlioletta di appena 12 anni.

«Come si può accettare automobilisti di questo tipo - conclude il post condiviso su Sei di Nonantola

Se... - Non mi serve il "mi piace" mi serve sapere se è capitato a qualcuno di voi lungo quella strada, visto che nel fosso ci sono tanti specchi rotti di auto». E a dimostrazione di quanto questo appello sia reale proprio ieri un nuovo incidente sulla Nonantolana in direzione Modena, prima del ponte, con il traffico completamente bloccato a partire dalla rotonda della Esso.

CASTELFRANCO

Domani mattina al circolo Pd incontro sulla legge di stabilità

CASTELFRANCO

Il deputato Pd Davide Baruffi sarà domenica mattina a Castelfranco Emilia, presso la sede del Circolo Pd in piazza della Vittoria, per illustrare le novità contenute nella Legge di stabilità 2016. «Sarà un'ottima occasione e un momento politico importante per essere informati sull'argomento, per porre domande, questioni e per dialogare direttamente con chi questa legge l'ha vista crescere e definirsi - scrive il Pd in una nota - fare politica è anche questo: stare fra gli iscritti, dialogare con loro e renderli parte di un ampio progetto di rilancio del nostro Paese».

SAVIGNANO

Il Comune avvisa: «State attenti alla truffa della App»



SAVIGNANO

Al Municipio di Savignano sono arrivate segnalazioni che, in questi giorni, sta girando per gli esercizi commerciali e le aziende qualcuno che dice di essere stato incaricato dal Comune di realizzare una App sui servizi comunali. A tale scopo viene chiesto denaro per inserire la pubblicità.

L'amministrazione comunale di Savignano avverte che «nessuno è stato incaricato dal Comune dell'iniziativa», e che, pertanto «si tratta certamente di una truffa a cui prestare attenzione».

SPILAMBERTO Respinto il ricorso della Green Village sulla recessione dall'accordo per la riconversione

Ex Sipe, il Tar dà ragione ai Comuni

Costantini: «Pronunciamento importante per la collettività»

SPILAMBERTO

E' arrivata la sentenza sull'area Ex-Sipe e il Tar dà ragione ai Comuni di Spilamberto, Vignola e Savignano. E' stata pubblicata ieri la sentenza con cui il Tar ha respinto il ricorso della Green Village contro i Comuni di Spilamberto, Vignola e Savignano. La società aveva scelto di far causa ai Comuni a seguito della loro decisione di recedere dall'accordo del 2010 per le inadempienze di Green Village. In particolare, il Comune di Spilamberto aveva deciso di risolvere l'accordo con Green Village prendendo atto che non erano stati acquisiti i terreni di proprietà dell'Agenzia del Demanio, che non era stato presentato lo studio di fattibilità della centrale per la produzione di energia elettrica e calore, che vi era ritardo per la realizzazione di opere di viabilità, che la bonifica delle aree non era stata completata. Su proposta della Giunta, con delibera dell'ottobre 2010, il Consiglio Comunale risolse l'accordo e a seguito di questo provvedimento la società aveva deciso di ricorrere al Tar chiedendo un risarcimento di 86 milioni di euro accusando il Comune di Spilamberto di inadempienze urbanistiche. «La vicenda Sipe parte da lontano e negli anni ha attraversato sia luci che ombre. Oggi siamo soddisfatti per questa



COMBATTUTA Qui sopra la struttura, accanto l'ex sindaco Lamandini, sotto l'attuale sindaco di Spilamberto Umberto Costantini con la collega di Nonantola federica Nannetti



sentenza, un ottimo risultato volto a risolvere una situazione di stallo frutto di vecchi accordi fatti con soggetti, oggi ne abbiamo l'evidenza, che non si sono rivelati capaci di adempiere ai loro impegni. Le scelte intraprese in un secondo momento dalla giunta Lamandini nel 2010, che abbiamo portato avanti nel pieno interesse della nostra comunità anche nel-

l'ultimo anno e mezzo - dice il Sindaco Umberto Costantini - ci consegnano un risultato il cui merito mi sento di dover condividere con tutta la struttura amministrativa presente e passata. Sono consapevole comunque che la zona è ancora da bonificare; questo stallo ha immobilizzato la situazione per anni, lo stato di degrado in cui versano gli edifici è evi-

dente a tutti. Ma possiamo tornare ad occuparci del futuro della zona stessa con serenità e trasparenza; pertanto ciò che faremo subito sarà confrontarci con il nostro legale per decidere i prossimi passi da compiere nell'interesse della collettività, continuando il confronto franco in merito con tutti i gruppi consiliari, sia quello di maggioranza che quelli di minoranza. Appena sarà chiaro lo scenario dal punto di vista legale, delle proprietà e degli spazi di pianificazione disponibili allora potremo avviare un grande momento di confronto all'interno del quale poter, tutti insieme, disegnare con entusiasmo anche questa pagina del nostro paese».

Nell'area ex Sipe, la grande area cerniera tra Spilamberto e Vignola, doveva sorgere un parco scientifico-tecnologico fiore all'occhiello dell'u-



niversità e al servizio delle aziende. Nel progetto erano compresi anche quartieri residenziali, aree commerciali, alberghi, un parco del Panaro: il tutto in uno snodo nevralgico della viabilità della fascia Pedemonta-

na. In un primo periodo gli accordi sembravano solidi, poi nel 2010 cominciarono i problemi, che hanno portato la questione fino in tribunale. ora il pronunciamento ha messo fine alla vicenda. Almeno per ora.

VIGNOLA Ancora polemiche dopo l'assalto in stile Isis ai danni di 5 giovani

Forza Nuova: «Corteo flop: i musulmani condannano la violenza solo a parole»

VIGNOLA

In merito al corteo organizzato dalla comunità islamica di Vignola, in risposta all'atto di violenza compiuto da un gruppo di nordafricani islamici, Forza Nuova Modena, vista anche la scarsissima affluenza al sopraccitato corteo, meno di 100 persone, ritiene che questa partecipazione bassissima, in una città dove ormai la presenza straniera è sempre più numerosa, sia l'ennesima prova che ogni tentativo di integrazione con queste persone è destinato a fallire inesorabilmente».

Non si placano le polemiche sul finto attentato in stile Isis a carico di cinque giovani vignolesi. A tornare sull'episodio dello scorso 5 gennaio è Forza Nuova di Modena che sottolinea come «per il Sindaco di Vignola Mauro Smeraldi, oltre il danno la beffa. Il danno che gli stranieri hanno causato agli incolpevoli adolescenti italiani e la beffa dato che, nonostante i continui appelli da parte della Giunta comunale, la manifestazione sia stata deserta».

Per il movimento «il clamoroso flop del corteo evidenzia inoltre come la condanna degli atti di violenza di matrice islamica av-



AFFOLLATA Numerosi erano invece stati i partecipanti al corteo della Lega Nord sullo stesso tema

venga solo a parole da parte delle comunità musulmane, quando nella realtà queste sono schierate a fianco dei propugnatori di odio verso i Cristiani, magari in maniera tacita» e «occorre quindi procedere all'umano rimpatrio, già da tempo richiesto dal nostro movimento nazionale, di tutti quei soggetti nemici del Popolo Italiano, nonché è assolutamente necessario bloccare gli ingressi di clandestini nel nostro Paese, come stanno facendo tutti gli altri Stati dell'Unione Europea».

SPILAMBERTO lunedì alle ore 14 in centro Casa della Salute: un nuovo incontro pubblico per illustrare il progetto

SPILAMBERTO

Lunedì 1 febbraio, alle 14, al Circolo Centro Cittadino, in via Tacchini 15/A incontro sul tema "Casa della Salute". Relatore principale sarà Salvatore Francioso, Assessore Salute e Sicurezza Sociale, ma saranno presenti an-

che esponenti dell'AUSL di Modena.

Dopo l'incontro pubblico organizzato nei mesi scorsi dal Comune sulla Casa della Salute, proseguono le iniziative sul territorio per illustrare il progetto ed i servizi che offrirà questa importante ed innovativa struttura.



PAVULLO E' arrivata l'ufficializzazione dell'appoggio del partito di Vendola alla candidata

Sel è con la Minelli. E al Pd: «Il centrosinistra non è un esercizio dialettico da rispolverare nei mesi pre-elettorali»

PAVULLO

È arrivata la comunicazione ufficiale di sostegno alla candidatura di Morena Minelli alle Amministrative di Pavullo da parte di Sel, come annunciato su queste colonne qualche giorno fa.

«Le alleanze sono una cosa seria. Esse si devono fondare su un puntuale elenco di condizioni stabili quali: la condivisione di valori, un'agen-



da inemendabile di obiettivi concordati, un metodo trasparente di gestione della cosa pubblica e una continua dialettica di maggioranza basata sul rispetto reciproco - spiegano da Sel - A Pavullo, nonostante i graditi appelli di alcuni esponenti del Partito democratico che parlano di "necessità di valorizzare l'esperienza del centrosini-

stra", gran parte di queste condizioni mancano totalmente. Il centrosinistra non può ridursi ad un mero esercizio dialettico da rispolverare nei mesi precedenti alle tornate elettorali. Il centrosinistra, almeno nella nostra visione, deve essere una prospettiva di buona amministrazione e di condivisione di un certo modo di fare

politica. I temi relativi alla tutela del territorio e del paesaggio ma anche un approccio nuovo incentrato sull'ascolto diretto dei cittadini e della vera partecipazione saranno centrali nell'azione politico-amministrativa di Morena Minelli ed è per questo che invitiamo tutti i cittadini di Pavullo a sostenerla assieme a noi per segnare uno scarto reale e concreto rispetto al modello amministrativo del passato».

PAVULLO La morte della 13enne ha sconvolto i cittadini che fanno una gara di vicinanza alla famiglia

Una processione in centro in memoria di Giorgia

E gli amministratori di "Sei di Pavullo se..." chiedono che si celebri il lutto cittadino

PAVULLO

Si è creata una vera e propria mobilitazione a sostegno della famiglia e in ricordo di Giorgia Badiali, la 13enne colta ma arresto cardiaco in classe alle scuole medie "Raimondo Montecuccoli" e soccorsa immediatamente dal 118.

La piccola ha perso la vita mercoledì pomeriggio all'ospedale Maggiore di Bologna. E da quel momento su Facebook nel gruppo "Sei di Pavullo se" è nata una catena di vicinanza ai genitori Monica e Roberto.

Ieri sera alle 19.15 dal piazzale delle scuole medie è partito un gruppo gremito di mamme degli alunni della scuola che, candela alla mano, hanno fatto una processione commemorativa lungo le vie del centro per raggiungere la chiesa di San Bartolomeo dove si è svolto il rosario.

Gli amministratori del gruppo "Sei di Pavullo se..." anche a nome della grande maggioranza delle persone che ne fanno parte, «chiedono



L'INTERVENTO Il deputato modenese del Pd è uno dei firmatari di una mozione Rai, Patriarca: «Risolvere i problemi di ricezione in montagna»

È stata presentata in Parlamento una mozione per attivare una modalità di soluzione dei problemi di ricezione del segnale Rai nei territori montani. Tra i firmatari anche il deputato modenese del Pd, Edoardo Patriarca.

«In alcune aree della nostra montagna il segnale Rai, soprattutto dopo il passaggio al digitale, risulta disturbato o addirittura assente - spiega Patriarca - E' per questo che ho deciso di presentare, insieme a un gruppo di col-

leghi, una mozione specifica che impegna il Governo a trovare una soluzione al problema. Com'è noto tra gli obblighi stabiliti dalla legge istitutiva del servizio pubblico radiotelevisivo c'è anche quello di garantire la copertura integrale del segnale e del servizio sul territorio nazionale. La società che ha il compito di gestire gli impianti di diffusione si chiama Rai Way ed è una società per azioni del gruppo Rai, presente capillarmente su tutto il territorio nazionale».



al sindaco di proclamare una giornata di lutto cittadino per dare modo alla comunità di Pavullo, di fare sentire in maniera concreta, la propria vicinanza a Monica, Roberto e a tutta la famiglia, per la perdita della piccola Giorgia». Questo è l'appello lanciato dagli amministratori del gruppo.

E anche la polisportiva Pavullese volley, di cui faceva parte Giorgia, ha sospeso tutte le attività di allenamento del settore pallavolo. «Tutta la polisportiva Pavullese - si legge sul loro profilo Facebook - si stringe al dolore della famiglia per la prematura scomparsa della piccola Giorgia».

FANANO

Morte del 14enne, sentite alcune persone

FANANO

È stata liberata la salma di Emanuele Santoni, il 14enne che ha perso la vita l'altro giorno mentre sciava sulla pista del Cimoncino andando a schiantarsi contro un palo.

La procura non ha disposto l'autopsia ma un'esame esterno del corpo del piccolo.

Ora proseguono le indagini per omicidio colposo e già molte persone sono state sentite per ricostruire la dinamica dei fatti.

Intanto sia il palo che gli sci del ragazzo sono stati sequestrati.

Nei prossimi giorni verranno sentiti anche i compagni di classe mentre la procura sta acquisendo materiale per verificare la regolarità dell'attività, ovvero se è permesso che dei 14enni facciano discese senza la supervisione di un adulto.

SESTOLA Nota del segretario del Circolo Pd di Sestola Emanuele Giancaterino sulle amministrative

«Il Pd sostiene la ricandidatura di Bonucchi»

«In questi anni difficili di crisi e di tagli alle risorse degli enti locali, ha dimostrato di saper ben amministrare»

SESTOLA

Il segretario del Circolo Pd di Sestola, Emanuele Giancaterino, interviene in vista delle elezioni amministrative di primavera e ribadisce il convinto appoggio del partito alla ricandidatura a sindaco del primo cittadino uscente Marco Bonucchi.

«In merito alle indiscrezioni comparse, nei giorni scorsi, sulla stampa locale, ci tengo a precisare che il Partito democratico di Sestola assicurerà, in vista delle e-

lezioni amministrative di primavera, il proprio pieno e convinto appoggio alla ricandidatura del primo cittadino u-

scente Marco Bonucchi a sindaco di Sestola - spiega Giancaterino - In questi anni difficili di crisi economica e di tagli

alle risorse a disposizione degli enti locali, Marco Bonucchi ha dimostrato di saper ben amministrare, con competenza e attenzione, compiendo le scelte giuste per la nostra comunità. Crediamo, quindi, che il buon lavoro svolto in questi anni debba continuare ed è per questa ragione che sosteniamo con convinzione la sua ricandidatura, perché pensiamo che sia stato e continui a essere la persona giusta per governare il nostro Comune anche nei prossimi anni».



IN BREVE

Serramazzone, terzo incontro del ciclo "Il Valore della Memoria"

Si tiene domenica alle 16.30, alla sala polivalente di Serramazzone il terzo incontro del ciclo "Il Valore della Memoria per Vivere il Domani" promosso dall'assessorato alle Politiche giovanili, cultura e formazione del Comune di Serramazzone, per mantenere vivo e attuale il ricordo degli anni della Seconda Guerra Mondiale. Protagonista dell'iniziativa di domenica sarà lo storico locale Mario Toni, il quale, con l'aiuto di proiezioni e di materiali autentici del periodo bellico, racconterà come i suoi cittadini di Serramazzone hanno vissuto in tempo di guerra. Un interessante spaccato di storia e vita locale, inserito nella più grande tragedia che l'umanità ha vissuto. "Il Valore della Memoria" intende promuovere ed esercitare, soprattutto fra i giovani, una vera e propria "Cultura della memoria", per sensibilizzare tutti al dialogo e al confronto facendo riferimento al patrimonio di vita, gioie, speranze e sofferenze delle generazioni passate per vivere integralmente, da individui, ma soprattutto da cittadini il presente e il futuro. Fino al 21 febbraio, infine, data dell'ultimo incontro, presso la sala polivalente è aperta l'esposizione di materiale storico e fotografico sulla Seconda Guerra Mondiale sempre curata da Mario Toni.

I MERCATI

. Lunedì Maranello (Pozza) Modena Montese Pievepelago San Felice sul Panaro	Maranello Montecreto Montefiorino Novi di Modena (Rovereto) Serramazzoni Spilamberto
. Martedì Bomporto (Sorbara) Campogalliano Castelfranco Emilia Castelnuovo Rangone (Montale) Frassinoro Lama Mocogno Novi di Modena San Possidonio Sassuolo Soliera Zocca	. Giovedì Bastiglia Bomporto Camposanto Carpi Fiorano Modenese Formigine (Magreta-Casinalbo) Medolla Nonantola Polinago Sestola Vignola
. Mercoledì Castelvetro di Modena Cavezzo Finale Emilia Fiorano Modenese (Spezzano) Guiglia	. Venerdì Castelfranco Emilia Concordia sulla Secchia Finale Emilia (Massa Finalese)

Maranello (Gorzano) San Cesario sul Panaro San Felice sul Panaro Sassuolo Savignano sul Panaro
. Sabato Carpi Castelnuovo Rangone Formigine Guiglia Marano sul Panaro Mirandola Pavullo nel Frignano Ravaro San Prospero Soliera
. Domenica Cavezzo Fanano Fiumalbo Guiglia Palagano Polinago

NUMERI UTILI

Pronto soccorso Carabinieri Questura Vigili del fuoco Guardia di Finanza Emergenza infanzia Telefono Azzurro Soccorso ACI	118 112 113 115 117 114 19696 803116	Guardie Giurate Giudice di Pace	059/209437 059/2131996	AMBIENTE Servizio Clienti Hera S. Clienti Hera da cellulare Energia elettrica Hera Gas Hera Acqua e fognature Hera Teleriscaldamento Hera Centro Fauna Selvatica Guardia Med. Veterinaria	800 999500 199 199500 800 999010 800 713666 800 713900 800 713699 339/8183676 059/311812
SICUREZZA Questura Polizia Stradale Polizia Municipale Polizia Ferroviaria Polizia Modena Nord Sos Truffa Carabinieri Vittime Reati	059/410411 059/248911 059/20314 059/222336 059/222336 800 631316 059/3166111 059/284109	Provincia di Modena Comune di Modena Comune Informa Anagrafe Movimenti Consumatori Info Agroalimentare Sos turista Agenzia delle Entrate Cimitero San Cataldo Pony Express Centro Anziani Oggetti Smarriti Alcolisti Anonimi Guasti Enel	059/209111 059/20311 059/20312 059/2032077 059/343759 059/2033486 059/2032557 059/8393111 059/334103 059/828111 059/303320 059/2033247 333/4208029 803 500	SALUTE Policlinico Usl 16 centralino Trasporto misericordia Croce Rossa Guardia Medica Tribunale Malato Tribunale Malato fax	059/4222111 059/435111 059/332398 059/222209 059/375050 059/4222243 059/4222225

VISITE AI DEGENTI

NUOVO OSPEDALE CIVILE S. AGOSTINO - ESTENSE DI MODENA

ANESTESIA, RIANIMAZIONE E TERAPIA ANTALGICA

Visita ai degenti da lun a dom: 18.30-19.30

Sono ammesse due persone per degente

CARDIOLOGIA

Visita ai degenti da lun a dom: 8.00-9.00; 12.30-13.30; 18.15-19.15

U.T.I.C da lun a dom: 12.30-13.30; 18.15-19.15

CHIRURGIA GENERALE

Visita ai degenti da lun a dom: 6.30-8.15; 12.00-15.00; 18.00-21.00

CHIRURGIA VASCOLARE

Visita ai degenti da lun a dom: 7.00-8.00; 12.00-16.30; 18.15-20.00

ENDOCRINOLOGIA E MALATTIE DEL METABOLISMO

Visita ai degenti da lun a dom: 6.30-9.00; 12.15-15.00; 18.15-21.00

GERIATRIA

Visita ai degenti da lun a dom: 6.30-9.00; 12.20-15.00; 18.20-20.30

LUNGODEGENZA POST ACUZIE

Visita ai degenti da lun a dom: 7.00-9.00; 12.15-15.00; 18.15-20.30

MEDICINA AD INDIRIZZO CARDIOVASCOLARE

Visita ai degenti da lun a dom: 7.00-9.00; 12.30-14.00; 18.30-20.00

MEDICINA D'URGENZA E PRONTO SOCCORSO

Visita ai degenti da lun a dom: 7.00-9.00; 12.15-15.00; 17.00-20.00

UTMI: 13.15-14.15; 18.30-19.30

MEDICINA INTERNA E GASTROENTEROLOGIA

Visita ai degenti da lun a dom: 6.30-9.00; 12.30-14.00; 18.30-21.30

MEDICINA AD INDIRIZZO METABOLICO / NUTRIZIONISTICO

Visita ai degenti da lun a dom: 6.30-9.00; 12.15-14.30; 18.15-21.00

MEDICINA RIABILITATIVA

Visita ai degenti da lun a dom: 7.00-9.00; 12.15-14.00; 18.15-21.00

NEUROCHIRURGIA

Visita ai degenti da lun a dom: 6.30-8.30; 12.00-14.00; 18.00-21.30

CLINICA NEUROLOGICA - STROKE UNIT

Visita ai degenti da lun a dom: 7.00-9.00; 12.00-14.00; 18.00-20.00

Stroke Unit : 12.00-14.00; 18.00-20.00

NEURORADIOLOGIA

Apertura al pubblico lun, mer, ven: 10.00-13.00; gio: 10.00-16.00;

sab: 9.00-12.00

ORTOPEDIA

Visita ai degenti da lun a dom: 6.30-8.30; 12.15-16.00; 18.15-21.00

RIANIMAZIONE NEURORIANIMAZIONE

Visita ai degenti da lun a dom: 13.00-14.00

SERVIZIO PSICHIATRICO DI DIAGNOSI E CURA

Visita ai degenti da lun a sab: 13.30-14.30; 18.30-19.45;

dom e festivi: 10.30-11.30; 15.30-17.30

NUMERI UTILI SANITÀ

MODENA Informazioni 059 375050 Apertura al pubblico da lun a ven: 20.00-8.00 sab e prefestivi: 10.00-8.00 (8.00 del giorno successivo al festivo)	NONANTOLA Informazioni 059 375050 Apertura al pubblico da lun a ven: 20.00-8.00 sab e prefestivi: 10.00-8.00 (8.00 del giorno successivo al festivo)
CARPI Informazioni 059 659342 Apertura al pubblico da lun a ven: 20.00-8.00 sab e prefestivi: 10.00-8.00 (8.00 del giorno successivo al festivo)	PALAGANO Informazioni 0536 309680 Apertura al pubblico da lun a ven: 20.00-8.00 sab e prefestivi: 10.00-8.00 (8.00 del giorno successivo al festivo)
CASTELFRANCO EMILIA Informazioni 059 375050 Apertura al pubblico da lun a ven: 20.00-8.00 sab e prefestivi: 10.00-8.00 (8.00 del giorno successivo al festivo)	PAVULLO NEL FRIGNANO Informazioni 0536 309720 Apertura al pubblico da lun a ven: 20.00-8.00 sab e prefestivi: 10.00-8.00 (8.00 del giorno successivo al festivo)
CAVEZZO Informazioni 848 800 328 Apertura al pubblico da lun a ven: 20.00-8.00 sab e prefestivi: 10.00-8.00 (8.00 del giorno successivo al festivo)	PIEVEPELAGO Informazioni 0536 309801 Apertura al pubblico da lun a ven: 20.00-8.00 sab e prefestivi: 10.00-8.00 (8.00 del giorno successivo al festivo)
FINALE EMILIA Informazioni 848 800 328 Apertura al pubblico da lun a ven: 20.00-8.00 sab e prefestivi: 10.00-8.00 (8.00 del giorno successivo al festivo)	PRIGNANO SULLA SECCHIA Informazioni 0536 874180 Apertura al pubblico da lun a ven: 20.00-8.00 sab e prefestivi: 10.00-8.00 (8.00 del giorno successivo al festivo)
FORMIGINE Informazioni 059 558077 Apertura al pubblico da lun a ven: 20.00-8.00 sab e prefestivi: 10.00-8.00 (8.00 del giorno successivo al festivo)	SASSUOLO Informazioni 0536 874015 Apertura al pubblico da lun a ven: 20.00-8.00 sab e prefestivi: 10.00-8.00 (8.00 del giorno successivo al festivo)
FRASSINORO Informazioni 0536 309650 Apertura al pubblico da lun a ven: 20.00-8.00 sab e prefestivi: 10.00-8.00 (8.00 del giorno successivo al festivo)	SERRAMAZZONI Informazioni 0536 954255 Apertura al pubblico da lun a ven: 20.00-8.00 sab e prefestivi: 10.00-8.00 (8.00 del giorno successivo al festivo)
LAMA MOCOIGNO Informazioni 0536 44880 Apertura al pubblico sab e prefestivi: 10.00-8.00 (8.00 del giorno successivo al festivo)	SESTOLA Informazioni 0536 62669 Apertura al pubblico da lun a ven: 20.00-8.00 sab e prefestivi: 10.00-8.00 (8.00 del giorno successivo al festivo)
MIRANDOLA Informazioni 848 800 328 Apertura al pubblico da lun a ven: 20.00-8.00 sab e prefestivi: 10.00-8.00 (8.00 del giorno successivo al festivo)	SPILAMBERTO Informazioni 059 782732 Apertura al pubblico da lun a ven: 20.00-8.00 sab e prefestivi: 10.00-8.00 (8.00 del giorno successivo al festivo)
MONTEFIORINO Informazioni 0536 309500 Apertura al pubblico da lun a ven: 20.00-8.00 sab e prefestivi: 10.00-8.00 (8.00 del giorno successivo al festivo)	VIGNOLA Informazioni 059 7574740 Apertura al pubblico da lun a ven: 20.00-8.00 sab e prefestivi: 10.00-8.00 (8.00 del giorno successivo al festivo)
MONTESE Informazioni 059 982076 Apertura al pubblico da lun a ven: 20.00-8.00 sab e prefestivi: 10.00-8.00 (8.00 del giorno successivo al festivo)	ZOCCA Informazioni 059 7574780 Apertura al pubblico da lun a ven: 20.00-8.00 sab e prefestivi: 10.00-8.00 (8.00 del giorno successivo al festivo)



FARMACIE DI MODENA

Farmacia Albareto (Albareto) Strada Albareto, 685 - 059-318334;	Farmacia Madonna Via Tabacchi, 5 - 059-333153;
Farmacia Autodromo Strada Formigina - 059-331382;	Farmacia Montegrappa Via Costa Cesare, 60 - 059-331366;
Farmacia B. V. Popolo Via Str. Naz.le Giardini, 30/32 059-223877;	Farmacia Quattro Ville (Castelfranco - Lesignana) Via S. Onofrio, 107 - 059-827367;
Farmacia B.V. della Salute Corso Canalchiaro, 127 059-238319;	Farmacia S. Agostino Dini M. Piazzale Erri - 059-216297;
Farmacia Baggiovana Er. Giacobazzi Via Canalino, 54 - 059-223821;	Farmacia S. Antonio Viale Verdi, 161 - 059-221389;
Farmacia Bernasconi Corso Vittorio Emanuele II, 78 059-210144;	Farmacia S. Omobono Via Emilia Centro, 167 059-222872;
Farmacia Borri Maria Via Giardini, 760 - 059-355454;	Farmacia San Faustino di Incerti G. Via Giardini, 236 - 059-351157;
Farmacia Bruni Via Emilia Centro, 180 059-243359;	Farmacia San Geminiano Viale Buon Pastore, 400 059-305352;
Farmacia Buon Pastore Via Conco, 32 - 059-300411;	Farmacia San Giorgio Via Manifattura Tabacchi, 79 059-223827;
Comunale Crocetta Via Ciro Menotti, 370 - 059-251452;	Farmacia San Giuseppe Dott.ssa Via Castellaro, 25 - 059-243369;
Comunale del Pozzo Via Emilia Est, 416 - 059-360091;	Farmacia San Lazzaro Sas Largo Garibaldi Giuseppe, 18 059-223736;
Comunale Giardini Via Giardini, 431/a - 059-353579;	Farmacia San Marco Corso Duomo, 54 - 059-244421;
Comunale Gramsci Via Gramsci, 45 - 059-311110;	Farmacia San Martino (Portile) Via Chiossi Oreste, 12 059-460185;
Comunale i Portali Via dello Sport, 54 - 059-371181;	Farmacia San Paolo Sas Via Emilia Est, 799 - 059-360268;
Comunale La Rotonda Via Casalegno, 39 - 059-441501;	Farmacia Santa Caterina Snc Viale Muratori Lodovico Antonio, 145 059-239195;
Comunale Modena Est Via IX Gennaio 1950, 29 059-282202;	Farmacia Santa Chiara Via Wiligermo - 059-355722;
Comunale Modena Ovest Via del Giglio, 19 - 059-821316;	Farmacia Santa Filomena Corso Duomo, 4 - 059-223916;
Comunale Morane Via Morane, 274 - 059-300500;	Farmacia Sant'Elena Via Canaletto Sud, 123 059-310488
Comunale Storchi Viale Storchi, 155 - 059-222238;	Farmacia Scalabrini Sandro e C. Sas (Cognento) Via Dei Traeri, 104 - 059-353006;
Comunale Vignolese Via Vignolese, 537 - 059-363330;	Farmacia Torrenova Via Nonantolana, 685/T 059-254535
Comunale Villaggio Giardini Via Pasteur, 21 - 059-342040;	
Farmacia Del Collegio Via Emilia Centro, 151 059-222549;	
Farmacia Della Bona P. e G. Snc (San Damaso) Strada Vignolese, 1263 059-469108;	
Farmacia Grandemilla (Cittanova) Via Emilia Ovest, 1480 059-848755;	
Farmacia Madonna Pellegrina Via Bellinzona, 59/61 - 059-392732;	



Cell. 339.1368575

www.idealtettomodena.com

idealtetto@gmail.com

RISTRUTTURAZIONI DETRAZIONI AL 50%

RIQUALIFICAZIONE ENERGETICA AL 65%

• **Lattoneria di ogni genere** • **Impermeabilizzazioni**

• **Isolamento termico** • **Tetti in legno ventilati**

• **Pulizia grondaie** • **Rifacimento tetti civili e industriali**

• **Smaltimento amianto**

SOPRALLUOGHI E PREVENTIVI GRATUITI

Via Villetta, 1016 - 41038 San Felice sul Panaro (MO)



EVENTI A MODENA E PROVINCIA

29 gennaio - Modena

Campagna in città - Il mercato dei produttori agricoli

Il mercato del contadino, ovvero dei produttori agricoli con qualità garantita
Presso Parco Ferrari - Dalle ore 14,00 alle 20,00

29 gennaio - Modena

Guido Costa: "Nell'atelier di Nan Goldin"

Rassegna: "Impara l'Arte. Introduzione alla ricerca contemporanea"
Ore 18,00; Presso Fondazione Marco Biagi, Largo Marco Biagi 10
Costo: Ingresso gratuito - Info: tel. 059/2033382

29 gennaio - Carpi

Aperitivo al N.I.C.

Aperitivo con ricco buffet dalle ore 18,00;
Presso "NIC - New Italian Café"
Via delle Magliole 13 - Info: tel. 349/6699060

29 gennaio - Modena

Aperitivo al Next Age 65

Dalle ore 18,00 alle 20,00 un fresco aperitivo con buffet
Presso "Next Age 65 Discobar", Via Emilia Est 963

29 gennaio - Sassuolo

Aperitivo con Buffet

Tutti i venerdì dalle 18,00 alle 20,30 ricco buffet con aperitivo
Presso "Cafè del Sol", Via Regina Pacis 36/D
Info: tel. 0536/800020

29 gennaio - Modena

Aperitivo & Musica

Ricco aperitivo & musica dalle 18,30 - Live o Dj set dalle ore 20,00 - 21,00
Presso "Elio, illumina l'eccellenza", Via Manifattura Tabacchi

29 e 30 gennaio - Modena

Dj set night

Dj set con Luca Zanarini - Presso "Gilda Club"
In Via Sallustio 65 - Info: tel. 333/5763607

30 gennaio - Modena

San Geminiano e i Geminiani

Visita di approfondimento sulla figura di San Geminiano
Ritrovo davanti alla Torre Ghirlandina, Piazza Torre angolo
Via Lanfranco - Ore 17,30 - Info: tel. 0522/532094

30 gennaio - Modena

First Class

Tutte le hits del momento e la migliore House Music, dj rotation
Ingresso gratuito; Presso "Frozen", Strada Contrada 346

31 gennaio - Modena

Fiera di San Geminiano, Santo Patrono di Modena

Tradizionale fiera durante la quale vengono esposte in Duomo le reliquie del Santo, mentre nel centro storico della città si svolge la fiera con le tradizionali bancarelle - In centro storico - Dalle ore 08,00 alle 20,00

31 gennaio - Modena

"Tremenda" - Adesso è domenica

Dj set con Robby Ruini dalle 19,30 fino a tarda notte - Apericena a buffet fino alle 21,30 - Cena a partire dalle ore 21,00 con 4 menù differenti
Presso "Gilda Club", Via Sallustio 65; Info: tel. 340/5939416

31 gennaio - Modena

Happy Hour Birra

Sera happy hour con sconti sulle consumazioni di birra per tutta la serata
Presso "Sir Francis Drake Pub", Viale Emilio Po' 86/A



IL SANTO

San Costanzo di Perugia

Vescovo e martire

È ricordato al 29 gennaio già dal Martirologio Geronimiano. Secondo la leggenda, di cui esistono quattro redazioni, fu tradotto davanti al console Lucio durante la persecuzione di Antonino e barbaramente flagellato, indi rinchiuso con altri compagni in una stufa ardente dalla quale uscì illeso. Ricondotto in carcere, convertì i suoi custodi che lo aiutarono a fuggire. Rifugiatosi

in casa di un certo Anastasio cristiano, fu, insieme con questi, di nuovo arrestato. Dopo varie peripezie nelle carceri di Assisi e Spello, fu decapitato presso Foligno. Le diverse redazioni della passio sono concordi nello assegnare il suo martirio al tempo di Antonino in una località presso Foligno denominata "il Trivio". Il santo



perugino aveva infatti in questa città, una chiesa che, secondo lo Iacobilli, fu demolita nel 1527. Questi afferma inoltre che, al suo tempo, tale località era chiamata ancora "campagna di S. Costanzo". Parimenti tutte le redazioni della passio affermano che il santo, dopo il martirio, fu portato a Perugia e sepolto non lontano dalla città in, un luogo detto "Areola fuori Porta S. Pietro", ove sorse la prima cattedrale di Perugia, dedicata al principe degli Apostoli. In questo medesimo luogo fu eretta l'attuale chiesa di S. Costanzo consacrata, secondo un'iscrizione esistente nell'antico altare, nel 1205 dal vescovo di Perugia Viviano. L'episcopato di Costanzo, riposa su una tradizione antica per cui si può ritenere assai probabile che egli sia stato il primo vescovo di Perugia. Il suo martirio risale alle persecuzioni dei primi secoli.

LA RICETTA • Fagottini ai porri

Ingredienti:

- . 1 Rotolo di pasta sfoglia
- . 100 g di porri
- . 180 g di fontina
- . Erba cipollina q.b.
- . Olio extravergine d'oliva q.b.
- . Sale q.b.
- . Pepe q.b.

Dosì: per quattro pezzi**Note:** Antipasto**Preparazione:**

Lavate i porri, eliminate la parte verde, tagliateli a rondelle e fateli appassire in padella con un po' d'olio extravergine d'oliva. Conditeli con sale e pepe e fateli andare per 8-10 minuti circa, a fiamma piuttosto bassa. Nel frattempo tagliate la fontina a fettine sottili e tenetela da parte. Quando i porri saranno pronti, prendete il rotolo di pasta sfoglia e dividetelo in quattro rettangoli uguali. Distribuite i porri e la fontina in parti uguali in ognuno dei quattro rettangoli di pasta, disponendoli proprio al centro. Spolverate anche un poco di erba cipollina, prima di chiudere ogni ritaglio di pasta a mo' di fagottino. Disponete i fagottini ai porri in una teglia foderata di carta da forno e infornateli a 180°C, per 20-25 minuti. Ricetta da www.gustissimo.it



Album fotografico

Anticipo di primavera: rose recise sul balcone di casa... Foto inviata da Mauro Cavallieri, nostro lettore di S. Marino di Carpi.



Per le vostre fotografie (con un breve testo di commento) sui luoghi che amate della vostra provincia, le curiosità dai vostri viaggi e le vostre passioni, inviate a: graficipp@libero.it

ACCADDE OGGI

1845 - Il Corvo di Edgar Allan Poe viene pubblicato per la prima volta sul New York Evening Mirror

1861 - Il Kansas viene ammesso come 34° stato degli USA

1886 - Carl Benz brevetta la prima automobile a benzina funzionante

1916 - Prima guerra mondiale: Parigi viene bombardata dagli zeppelin tedeschi per la prima volta

1933 - Il presidente tedesco Paul von Hindenburg nomina Adolf Hitler cancelliere tedesco

1958 - Entra in vigore la Legge Merlin, che abolisce le case di tolleranza in Italia
1964 - A Innsbruck (Austria) iniziano i IX Giochi olimpici invernali
Il presidente francese Jacques Chirac annuncia la "fine definitiva" dei test nucleari francesi

1992 - Un incendio distrugge il Teatro La Fenice di Venezia

2001 - Migliaia di studenti in Indonesia invadono il Parlamento e richiedono che il presidente Abdurrahman Wahid si dimetta a causa delle accuse di corruzione



TRENI LOCALI

Per informazioni: 840.151.152

Linea Modena - Sassuolo**Partenze da Modena:**

Feriali: 6.00 - 6.30 - 7.00 - 7.30 - 8.00 - 8.30 - 8.55 (bus) - 9.35 - 10.35 (bus) - 11.35 - 12.05 - 12.35 - 13.05 - 13.35 - 14.05 - 14.35 - 15.35 - 16.35 - 17.05 - 17.20 (bus) - 18.05 - 18.35 - 19.10 (bus) - 19.35 - 20.40 (bus)

Festivi: i treni non circolano nei giorni festivi

Partenze da Sassuolo:

Feriali: 6.09 - 6.44 - 7.09 - 7.44 - 8.09 - 8.44 - 9.14 - 9.45 (bus) - 10.14 - 11.35 (bus) - 12.14 - 12.49 - 13.14 - 13.49 - 14.14 - 14.49 - 15.14 - 16.14 - 17.14 - 17.49 - 18.15 (bus) - 18.49 - 19.14 - 19.55 (bus) - 20.14 - 21.25 (bus)

Festivi: i treni non circolano nei giorni festivi**Linea Vignola - Bologna****Partenze da Vignola:**

Feriali: 6.07 - 6.46 - 7.48 - 8.48 - 9.48 - 10.48 - 11.48 - 12.48 - 13.48 - 14.48 - 15.48 - 16.48 - 17.48 - 18.48 - 19.48 - 20.48 - 21.22 - 22.30 (bus)

Festivi: 7.48 - 10.48 - 13.48 - 16.48 - 20.48

Partenze da Bologna:

Feriali: 5.30 - 6.37 - 7.15 - 8.16 - 8.42 - 9.16 - 10.16 - 10.42 - 11.16 - 12.16 - 13.16 - 13.42 - 14.16 - 15.16 - 15.44 - 16.16 - 17.16 - 18.16 - 19.16 - 20.16 - 21.16 (bus)

Festivi: 6.37 - 9.16 - 12.16 - 15.16 - 19.16

WEB UTILE

Municipio di Modena:
www.comune.modena.it

Provincia di Modena:
www.provincia.modena.it

Informazioni turistiche:
turismo.comune.modena.it/it/canali-tematici/scopri-il-territorio

Informazioni Appennino:
www.appenninomodense.net/ar75/

Servizi biblioteche universitarie:
www.biblioreggio.unimo.it

Istruzione a Modena:
istruzione.comune.modena.it/istruzione/

Camera di commercio:
www.mo.camcom.it/

Prefettura di Modena:
www.prefetturamodena.it/

Poste italiane:
www.poste.it

Regione Emilia Romagna:
www.regione.emilia-romagna.it

Diocesi di Modena e Nonantola:
www.modena.chiesacattolica.it

Servizi sanitari - ospedalieri:
www.policlinico.mo.it/

Servizi Hera:
www.gruppohera.it



AEROPORTI

AEROPORTO DI PARMA

Tel. 0521-9515

Voli per LONDRA

. dal 25 ottobre al 25 marzo

partenze ore 22,25 (Lu, Me, Ve)

Voli per TRAPANI

. dal 25 ottobre al 25 marzo

partenze ore 12,50 (Ma, Gi, Sa)

AEROPORTO DI BOLOGNA

Tel. 051-6479615

Voli per BERLINO (Schonefeld)

. dal 27 ottobre al 26 marzo

partenze ore 13,40 (Tutti i giorni)

Voli per FRANCOFORTE

. dal 8 gennaio al 26 marzo

partenze ore 10,00 (Tutti i giorni)

. dal 25 ottobre al 26 marzo

partenze ore 14,55 (Tutti i giorni)

Voli per LONDRA (Stansted)

. dal 25 ottobre al 26 marzo

partenze ore 06,20 (Tutti i giorni)

Voli per MADRID

. dal 25 ottobre al 26 marzo

partenze ore 12,35 (Tutti i giorni)

. dal 25 ottobre al 26 marzo

partenze ore 16,50 (Tutti i giorni)

Voli per MONACO

. dal 25 ottobre al 26 marzo

partenze ore 13,00 (Tutti i giorni)

Voli per PARIGI (Charles de Gaulle)

. dal 25 ottobre al 26 marzo

partenze ore 07,00 (Tutti i giorni)

Voli per ROMA FIUMICINO

. dal 25 ottobre al 26 marzo

partenze ore 12,15 (Tutti i giorni)

. dal 25 ottobre al 26 marzo

partenze ore 18,40 (Tutti i giorni)

UN FIORE AL GIORNO • Magnolia



La magnolia è coltivata soprattutto come pianta da esterno. Essa presenta fiori che si sviluppano solitari e hanno grandi dimensioni; nella maggior parte delle varietà hanno una forma a coppa e il loro insieme più esterno, formato da calice e corolla, è composto da nove petali che non presentano differenze rispetto ai sepal. Gli stami hanno una forma lamellare e sono presenti in quantità cospicua, mentre gli organi femminili, i carpelli, sono

posti sul ricettacolo formando un cono. I fiori della magnolia possono avere diversi colori: bianco, giallo, rosa, bordeaux; il loro periodo di fioritura varia in base alla specie, comunque è compreso tra marzo ed agosto. Esistono diversi tipi di magnolia ognuna con i suoi caratteristici fiori, di seguito ne illustreremo alcune varietà. Magnolia Macrophylla: i fiori di questa varietà si presentano di grandi dimensioni e di colore bianco-crema. Non-

stante la grandezza dei fiori, questa pianta è nota e considerata soprattutto per le dimensioni considerevoli delle sue foglie. Magnolia Grandiflora: è la magnolia che troviamo più spesso nei parchi e giardini, può arrivare a dieci metri di altezza. I fiori di questa varietà sono di colore bianco, hanno grandi dimensioni e un profumo intenso molto gradevole. Magnolia Obovata: la caratteristica di questa pianta è di avere i fiori particolarmente simi-

li ai tulipani; si presentano di colore bianco e rosa. Magnolia Tripetala: è abbastanza simile alla Macrophylla, anche se presenta fiori di dimensioni maggiori, di colore bianco e dall'aroma non sempre gradito. Magnolia Virginiana: questa varietà ha fiori con forma a coppa che possono avere colore bianco oppure crema, sono dotati di un buon profumo. Magnolia Elizabeth: i fiori sono di colore giallo marcato ed hanno forma di calice. Magnolia Hypoleuca: ha fiori a coppa di colore bianco-crema, gli stami e il pistillo sono particolarmente visibili. Il periodo di fioritura è l'estate. Oltre ad essere molto belli, i fiori di magnolia ci possono fornire degli elementi molto utili per la nostra salute. Ad esempio, da essi viene estratto un olio dall'aroma dolciastro, particolarmente utile a chi soffre di pressione alta, infatti, questo olio, ha la capacità di abbassare la pressione, regolare il battito del cuore e donare un piacevole senso di calma. In ambito cosmetico, l'olio essenziale di magnolia è indicato per donare elasticità e morbidezza ad una pelle secca e disidratata. Forse non tutti sanno che i fiori di magnolia si possono utilizzare anche in cucina, infatti sono ottimi fritti con la pastella.

www.giardinaggio.net

La fiaba del giorno

La scimmia e il cammello

Quello era un giorno particolarmente importante. Infatti, dalla foresta era partito un invito rivolto ai delegati di ogni specie animale che avrebbero dovuto riunirsi in una assemblea durante la quale si sarebbe discusso di un argomento molto serio. Non mancò proprio nessuno. Il primo a prendere la parola fu il leone, indiscusso Re degli animali. Nel rispettoso silenzio generale egli disse: "Carissimi sudditi, ci siamo riuniti oggi allo scopo di stabilire una pace duratura tra noi, eliminando ogni diverbio e ogni invidia per riuscire così ad affrontare insieme gli eventuali pericoli provocati dall'uomo alla natura". Il discorso continuò a lungo, sottolineato da applausi di assenso. Erano dunque tutti d'accordo: era necessario unirsi per superare qualsiasi problema. Al termine dell'assemblea, ogni animale prese parte al grande pranzo organizzato per l'occasione. Ci fu cibo in abbondanza e bevande a volontà. Quando tutti furono sazi e soddisfatti qualcuno chiese alla scimmia, notoriamente allegra e vivace, di allietare la cerimonia con qualche spettacolo divertente. Questa, senza farsi pregare, salì sulla pedana e con agilità e simpatia diede inizio ad un numero spassosissimo ricco di salti acrobatici, capriole e danze. Estasiati gli spettatori applaudirono come non mai, divertiti dall'abilità di quell'insolito comico. L'unico che rimase in silenzio fu il cammello che, geloso del successo ottenuto dalla scimmia, decise di esibirsi anch'egli sul palco attirando l'attenzione su di sé. Questo buffo animale diede il via ad un balletto goffo e sgraziato. Egli non era affatto agile né divertente. Tra i fischi generali fu così costretto a ritirarsi nascondendosi in un angolo dove ripensò ai buoni propositi di cui si era discusso durante l'assemblea: certo, per restare tutti uniti ed amici egli doveva cominciare ad ingoiare un po' della propria invidia.

L'invidia è il peggiore dei difetti perché ci impedisce di ragionare e ci costringe a lanciarsi in imprese di cui non siamo all'altezza.

favola di Esopo - www.lefiabe.com



L'OROSCOPO

http://www.oroSCOPI.com - a cura di Ledif.com



ARIE: Venere e Urano sono strettissimamente congiunti nel vostro segno e le loro energie non possono fare altro che caricarvi a mille! Oggi avrete tanto entusiasmo e l'ottimismo vi aiuterà a fare progetti importanti per il futuro.



TORO: La contemporanea presenza della Luna e di Saturno in Scorpione, in aspetto di opposizione, vi esporrà alle critiche di una persona a cui tenete molto. Non lasciatevi abbattere da alcune delle parole che ascolterete in questa giornata.



GEMELLI: Si può sempre riparare ad un danno, a patto di intervenire con prontezza e determinazione. La presenza di Venere in aspetto favorevole nel segno amico dell'Ariete, vi renderà più veloci che mai a capire le varie situazioni e come muovervi al meglio.



CANCRO: Date libero spazio alle vostre emozioni perché è solo così che riuscirete a sentirvi veramente liberi e autentici. La posizione della Luna nel segno amico dello Scorpione vi incoraggerà ad aprirvi al nuovo e il vostro cuore non avrà più paura di buttarsi.



LEONE: Gli stravolgimenti emotivi saranno all'ordine del giorno oggi, con la Luna e Saturno entrambi presenti in aspetto disarmonico nel segno dello Scorpione. Una persona su cui facevate molto affidamento si rivelerà bugiarda, causandovi un grosso dispiacere.



VERGINE: Oggi potreste fare un incontro che inizialmente vi sembrerà superficiale ma che potrebbe, con il trascorrere del tempo, portare a qualcosa di più consistente e profondo. La presenza della Luna nel segno dello Scorpione favorisce la serietà.



BILANCIA: Nel momento in cui cominciate a pensare che le cose non possano andare peggio di così, ecco che magicamente succede qualcosa'altro che vi scombina le carte in tavola. Siate flessibili, anche se con Venere in Ariete non potete stare mai tranquilli!



SCORPIONE: È proprio arrivato il momento di affrontare le cose che temete maggiormente. Superare questi ostacoli vi farà sentire più forti e finalmente liberi da qualsiasi condizionamento. La Luna e Saturno presenti nel vostro segno vi saranno di grande supporto.



SAGITTARIO: Vi sentite proprio bene con voi stessi, grazie alla favorevole presenza di Venere nel segno amico dell'Ariete. Non fareste a cambio con nessuno perché intendete godervi del tutto ciò che avete costruito nella vostra vita, con orgoglio e passione.



CAPRICORNO: Non ponete limiti alla provvidenza né ostacoli di fronte alla vostra fantasia. Con Plutone presente nel segno potete ottenere veramente qualsiasi cosa desideriate. L'importante è rimanere sempre con i piedi ben piantati per terra.



ACQUARIO: La presenza della Luna e di Saturno nel segno dello Scorpione vi esporrà ad un fuoco incrociato di domande che vi metteranno in imbarazzo, sia sul lavoro che nella vita privata. Mantenere la vostra privacy sarà veramente difficile durante la giornata.



PESCI: Concentrazione e disciplina: ecco le parole che vi caratterizzeranno durante la giornata di oggi. A rendervi così maturi e seri sarà la presenza congiunta della Luna e di Saturno nel segno amico dello Scorpione. Sul lavoro sarete particolarmente apprezzati.

UNISCI I PUNTINI

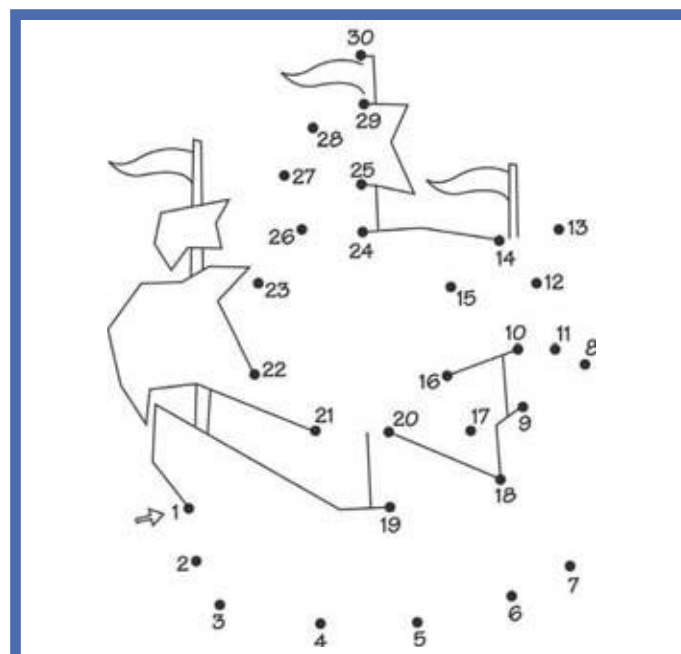



I nostri AMICI a 4 zampe



Foto e testi da <http://www.agraria.org>

CANE - Razza: Levriero Afgano

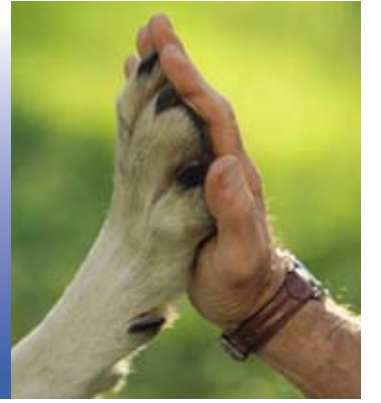

Origine: Afghanistan e Gran Bretagna. Il Levriero Afgano (Afghan hound - Lévrier afghan) è una razza antichissima, forse una delle più antiche. Il progenitore di questa razza giunse probabilmente dall'Asia centrale insieme agli indoeuropei, i quali formarono un regno, la Battriana, nelle regioni

settentrionali dell'attuale Afghanistan. Negli anni successivi, gli indoeuropei migrarono verso l'attuale regione iranica, infatti il loro levriero veniva anche chiamato "Tazi", che significa "arabo". Cane molto rassomigliante a questo sono stati ritratti in graffiti risalenti al 2000 a.C. e sono stati

citati in un papiro egizio ancora più antico. La leggenda vuole che perfino sull'arca di Noè vi fossero due esemplari di questa razza canina. La razza è nata come cane da caccia, ma oggi è esclusivamente un cane da compagnia e da show. **Aspetto generale:** cane di media-grande taglia. Classifica-

to morfologicamente come tipo Graioide. Il suo aspetto generale dà un'impressione di forza e dignità, combinando velocità e potenza. La sua espressione esotica e orientale è tipica della razza. Cane molto appariscente e di grande classe e nobiltà. Dalle linee armoniche e molto raffinate. Proporzioni e rapporti impeccabili. Il suo sguardo è diretto e scrutatore. **Carattere:** cane docilissimo con il padrone, molto dolce e affettuoso. È una razza tranquilla, riservata e molto orgogliosa. Non è molto facile da educare e da addestrare. Oggi è essenzialmente un cane da compagnia. Lo si può impiegare nelle corse amatoriali, sia in pista sia nella specialità del coursing che, data la sua proverbiale velocità, gli si addice in particolar modo. È preferibile tenerlo in casa perché soffre particolarmente il freddo. Il suo mantello non è soggetto a mute periodiche. Va lavato almeno ogni 15 giorni circa. È consigliato tosare le fattrici ed i soggetti an-

ziani. **Standard** - Altezza: maschi tra i 68 ed i 74 cm - femmine tra i 63 ed i 69 cm. Tronco: di ottime proporzioni. Con ottime fasce muscolari. Dorso solido. Tronco completamente ricoperto di pelo. Testa e muso: la testa presenta cranio lungo e non troppo stretto, con occipite prominente, e muso lungo, con mascelle decise e stop leggero. Tartufo: piuttosto ampio e di colore scuro. Denti: dentatura completa e corretta. Collo: lungo e ben inserito. Orecchie: sono attaccate basse e ben arretrate, aderenti alla testa. Occhi: sono preferibilmente scuri, quasi triangolari e leggermente obliqui verso l'alto. Arti: sono diritti e dotati di buona ossatura. Spalla: con giusta inclinazione. Andatura: molto rapida e scattante. Falcate ampie al trotto. Muscolatura: di eccellente sviluppo. Coda: non deve essere troppo corta; attaccata bassa e inanellata all'estremità, è portata rialzata quando il cane è in azione; presenta rare frange. Pelle: ben aderente al

corpo in ogni sua parte. Pelo: il mantello è formato da pelo lungo e fine sul costato, sugli arti e sui fianchi; nei cani maturi è corto e fitto dietro le spalle e sulla sella. Il pelo sulla testa è lungo a partire dalla fronte, e sul cranio forma un lungo ciuffo serico. Sul muso è corto. Le orecchie, gli avambracci e le gambe sono ben guarniti. I pasturali possono essere nudi. Il pelo deve ricadere naturalmente. **Colori ammessi:** sono ammessi tutti i colori. **Difetti più ricorrenti:** mancanza di premolari, mascella deviata, prognatismo, enognatismo, carattere pauroso, pelo corto, pelo ondulato, monorchidismo, criptorchidismo, misure fuori standard, muscolatura insufficiente, occhio chiaro, depigmentazione del tartufo, angolazioni eccessive o insufficienti, coda troppo corta o portata male, collo corto, testa atipica, orecchie portate male, dorso insellato, movimento scorretto, atipicità.

a cura di Vinattieri Federico
www.difossombrone.it

GATTO - Razza: Snowshoe

Paese d'origine: Stati Uniti. I gatti Snowshoe sono stati ottenuti (intorno al 1960) negli Stati Uniti incrociando Siamesi (Seal, Blu, Chocolate e Lilla) e Americani a pelo corto Bi e Tricolore. Tali incroci sono tuttora ammessi. Il nome deriva dalle zampe che sono bianchissime. **Aspetto generale:** simile al Siamese (ma meno snello) ma con macchie bianche (in particolare sulle zampe). L'indole è intermedia tra quella del Siamese e quella dell'Americano a pelo corto. L'aspetto è muscoloso ma non troppo robusto. I cuccioli nascono bianchi e prendono il classico colore solo dopo un paio di settimane. **Carattere:** sono adatti a chi desidera un gatto simile al Siamese ma meno esigente e prepotente. Sono animali affettuosi e molto legati ai componenti della famiglia che li ha accolti. Molto vivaci e giocherelloni fino a tarda età. Miagolano meno dei Siamesi. Socievoli con gli altri gatti e anche con il cane, se



abituati da piccoli. Adatti per le famiglie con bambini. Come quasi tutti i gatti, non tollera essere disturbato durante i suoi pisolini o durante i pasti. **Cura:** il mantello corto non richiede particolari cure anche perché non ha una muta particolarmente intensa. Basta spazzolarlo una volta alla settimana e pettinarlo con un pettine a denti fitti. Le orecchie

devono essere pulite solo se necessario con prodotto specifico. Le unghie possono essere spuntate con apposite forbicine. **Varietà di colore:** è allevato nelle varietà Seal, Blu, Chocolate e Lilla, cioè i colori classici del Siamese. Sono riconosciuti due diversi tipi di mantello: Mitted e Bicolore. Mitted (con le manopole): il bianco non copre più di un

terzo del corpo. Possono avere il mento e il naso bianco, scuro o macchiettato e presentare un collare bianco o il pelo bianco sul petto e nella zona ventrale. Non devono avere macchie bianche sulla testa, a meno che non si tratti di una mascherina a forma di V capovolta. I guantini bianchi non devono coprire per intero le zampine bicolore: il bianco non

deve coprire più di due terzi del corpo, compreso il muso su cui dovrebbe esserci la caratteristica mascherina a V capovolta. Gli occhi sono sempre blu. **Standard** - Categoria: Pelo Corto. Corporatura: media (i maschi possono pesare fino a 6 kg); il corpo risulta un po' più lungo che alto, muscoloso ma non troppo atletico. Testa: leggermente cuneiforme,

dalle linee arrotondate, con mento proporzionato. Orecchie: hanno attaccatura piuttosto frontale, larghe alla base e con punte arrotondate. Occhi: ovali, distanziati. Arti: proporzionati e con zampe ovali. Coda: di lunghezza media, larga all'attaccatura, più sottile in punta; con pelo scuro.

a cura di Sara Dioguardi
www.difossombrone.it



SPORT

E-mail sport@primapagina.mo.it

PRIMA PAGINA

VENERDÌ 29 GENNAIO 2016



SERIE A Ecco il nuovo terzino biancorosso

«Carpi è la scelta giusta» Sabelli pronto per il Palermo

La partita col Palermo vale tanto, sono queste le gare da vincere per noi. Visto il risultato positivo dell'andata, conquistando tre punti contro i rosanero avremmo nei loro confronti anche il vantaggio degli scontri diretti a favore». E' già proiettato al campo di domani, al Braglia, contro il Palermo, Stefano Sabelli, il terzino di 23 anni, nuovo arrivo in biancorosso, in prestito dal Bari. «A Carpi ho trovato dei ragazzi vogliosi e pronti a tutto per raggiungere l'obiettivo salvezza. Prima di venire qui avevo visto le gare con la Sampdoria e Udinese. Mi sembra una squadra che corre molto, cosa che può fare la differenza. La classifica dice che possiamo ancora giocare le nostre chance per la salvezza». Sabelli sembra rispondere ai desideri di una società che punta alla motivazione e all'orgoglio dei singoli gio-



CLASSE '93 Stefano Sabelli è arrivato dal Bari

(Carpi)

catori di indossare la camicia biancorossa. «La scelta di venire a Carpi è la cosa giusta per me. Sapere che, in caso di salvezza, potrei continuare a giocare qui è un incentivo

importante. E' un qualcosa che mi spinge a fare il mio meglio. Intanto mi concentro a dare il massimo per questi sei mesi, mi metto a disposizione del mister e dei compagni

e cercherò di farmi trovare pronto».

«Le mie caratteristiche? Sono un terzino destro, anche se sono adattabile su entrambe le fasce. In Nazionale, infatti, ho giocato spesso anche a sinistra e poco anche da esterno alto».

Pronto per l'esordio? «Deciderà il mister se farò giocare o meno. Io sono a disposizione e, nel caso mi chiamasse in causa, mi farò trovare pronto».

«Mi ispirò a Florenzi, visto il trascorso in comune nelle giovanili della Roma. Ho avuto la fortuna di vincere tre scudetti con le formazioni Giovanissimi, Allievi e con la Primavera giallorossa, esperienze formative che rimangono nel cuore».

UFFICIALITÀ

C'è De Guzman via Marrone



DAL NAPOLI Jonathan De Guzman

BORRIELLO

Addio con polemica



A BERGAMO Marco Borriello

Al ritmo di due notizie ufficiali in pochi giorni, continuano a ritrarsi le trattative del mercato biancorosso. Il Carpi F.C. ha ufficializzato ieri l'acquisizione a titolo temporaneo fino al 30 giugno 2016 dal Napoli del centrocampista Jonathan De Guzman.

Sempre ieri la società di Patron Bonacini ha ufficializzato la cessione a titolo temporaneo Luca Marrone, già attivo all'Hellas Verona F.C.

Marco Borriello è un nuovo giocatore dell'Atalanta. Ieri la presentazione a Bergamo, dove gli è stato chiesto anche della sua avventura a Carpi.

«Sono stato a Roma cinque anni, negli ultimi quattro ho cambiato squadra e iniziavo a metà campionato -riporta Tuttomercatoweb-. A Carpi mi sono ambientato subito, riuscendo a fare anche dei gol. Il Carpi ha fatto scelte diverse, tecniche o societarie dovrei chiederlo a voi, ma dal primo di gennaio eravamo fuori dai piani».



RIENTRO Daniele Galoppa

SERIE B - IL MODENA Domani a Terni torna il centrocampista

«Dobbiamo cambiare rotta»

Galloppa: «Col Vicenza abbiamo sbagliato ad abbassarci»

strato di potercela giocare con chiunque. Già dalla trasferta a Terni possiamo e dobbiamo dimostrare di cambiare rotta in trasferta, dove abbiamo fatto solo due punti, e dove manca una vittoria che, se arrivasse, potrebbe sbloccarci anche per le partite successive. E' brutto vivere con l'assillo e la tensione di dover fare per forza punti in casa»

E tra le cose che seminano tensione in più

nella squadra c'è anche il mercato di gennaio.

«E' una fase normale ma capisco che per i giocatori che si trovano al limite tra il dentro e il fuori possa essere più difficile.

Ma la maggior parte della squadra è concentrata e compatta nel lavoro e nella determinazione.

Questo è un gruppo in cui si sta bene e che fa stare bene chi arriva». **Come Crecco?** «Sì, lui si è integrato bene»

CLASSE '96

Attacco gialloblù, arrivato Camara



Dopo l'annuncio dei giorni scorsi, anche per l'ala destra Gaston Camara è arrivata l'ufficialità. Il giocatore classe '96, arrivato a Modena dall'Inter dopo l'inizio di stagione al Bari, ha firmato ieri il contratto in gialloblù.

INCHIESTA FUORIGIOCO

Sequestrata la villa di Crespo

Gli sviluppi nell'inchiesta 'Fuorigioco' hanno portato, mercoledì, al sequestro giudiziario della villa di Marore dove l'attuale allenatore del Modena Hernan Crespo vive con la famiglia.

Per Crespo, coinvolto nell'inchiesta è stato infatti ordinato un blocco dei beni per un valore di circa quasi due milioni di euro, che secondo le accuse l'ex attaccante argentino non avrebbe dichiarato al fisco.

Anticipo di B: oggi Avellino-Cagliari

PROgramma Oggi ore 20.30: Avellino - Cagliari.

Domani ore 15: Brescia - Livorno, Cesena - Ascoli, Como - Vicenza, Crotona - Perugia, Latina - Pro Vercelli, Pescara - Bari, Ternana - Modena, Virtus Lanciano - Trapani. Domenica 31/1 ore 17.30: Virtus Entella - Novara.

Lunedì 1/2 ore 20.30: Spezia - Salernitana.

CLASSIFICA Crotona 51, Cagliari 49, Pescara 43, Bari 39, Novara 38, Brescia 38, Avellino 35, Cesena 34, Virtus Entella 31, Perugia 30, Spezia 30, Trapani 29, Latina 28, Vicenza 27, Ternana 27, Ascoli 26, Modena 25, Pro Vercelli 24, Livorno 24, Salernitana 23, Lanciano 21, Como 18.

Questa Sera e domani
Celebration Cenerentola

DREAMTEAM DEEJAYS
MASSIMO M. GIORDANO / F. GIGI B.

CENERENTOLA
DISCO * SEXY
lap dance pole dance

WWW.CENERENTOLASEXYDISCO.IT
VIA EMILIA OVEST 48 RUBIERA R.E.
TEL. 0522 262713 - 338 6605877 - 337 567890
APERTI DAL MERCOLEDÌ ALLA DOMENICA

12/13 FEBBRAIO
OSPITE LA
SEXY STAR
NORY

SERIE A - IL SASSUOLO L'ad spegne gli ultimi dubbi sulla finestra di gennaio

«Floro Flores è ancora nostro»

Carnevali: «Altri innesti? Per noi mercato chiuso»

Il mercato in entrata è chiuso perché non abbiamo alcun altro tipo di interesse. Per quanto riguarda la situazione di Floro Flores, abbiamo parlato con il Presidente del Genoa Preziosi per approfondire e valutare il loro interesse, ma rispetto al termine del mercato, siamo ancora distanti da quella che può essere una decisione definitiva. Per questo, allo stato attuale, Floro Flores è ancora a tutti gli effetti, un giocatore del Sassuolo.

Così l'Amministratore Delegato del Sassuolo Calcio Giovanni Carnevali, a margine dell'incontro sul progetto 'La Giovane Italia' - Sassuolo Calcio, presentato ieri al Mapei Stadium. Un progetto che incarna gli assi portanti della filosofia Sassuolo nella scelta dei giocatori sui quali investire per il futuro: giovani e italiani. Politano, Pellegrini (quest'ultimo presente

con Berardi alla presentazione), e in ultimo Sensi, sono gli ultimi esempi. «Crediamo tanto nel settore giovanile e nel progetto La Giovane Italia, un progetto innovativo, che punta non solo ai risultati sportivi ma alla crescita del ragazzo, al comportamento, all'educazione ed al rispetto delle regole. Credo che questo progetto, che è

uno dei tanti che come Sassuolo Calcio portiamo avanti, ci possa portare, nel futuro, a dei buoni risultati. Puntare sempre sui giovani, possibilmente italiani, è l'obiettivo che continuiamo a perseguire»

E gli obiettivi del Sassuolo, nel settore giovanile, non si esauriscono qui. «Siamo interessati ad

avere qui la finale del campionato primavera. Abbiamo fatto richiesta alla Lega Nazionale Calcio, senza dimenticare che ci sarà anche la finale della Champions League femminile, che rappresenta un altro progetto che sposiamo come Sassuolo Calcio, perché l'attenzione nostra è rivolta anche al calcio femminile»



MERCATO Per l'ad del Sassuolo Calcio Giovanni Carnevali ultime ore per valutare la proposta del Genoa su Floro Flores (sopra)



DAL CAMPO Domani l'Atalanta, parla Magnanelli

«Una settimana difficile, in gioco il sogno di una stagione»

«Ci aspetta una settimana con tre partite, che deciderà se possiamo rimanere attaccati ai sogni o continuare a vivere un buon campionato ma meno ambizioso di quello che potrebbe essere». E' la consapevolezza con cui il capitano neroverde Magnanelli affronta da domani, insieme alla squadra, sul campo dell'Atalanta, una settimana ravvicinata di incontri che dopo Bergamo porteranno alla trasferta all'Olimpico contro la Roma ed all'incontro casalingo contro il Palermo. «A Bergamo sarà una partita difficile in un campo difficile, contro una squadra che ha fatto



CAPITANO Francesco Magnanelli

anche nuovi acquisti. Ma noi siamo abituati a trovare forza nelle situazioni difficili e già contro l'Atalanta possiamo dimostrarlo. Dopo una partita non bella contro il Bologna, l'importante ora avere la forza e la determinazione di andarci a riprendere quello che abbiamo lasciato sul campo»

IL PROGETTO Presentato ieri al Mapei Stadium 'Giovane Italia-Sassuolo Calcio'

Sassuolo laboratorio del calcio giovanile un nuovo modello per crescere giocando

La libertà dei ragazzi di esprimersi e di effettuare scelte di gioco motivate da istinto e passione, l'obiettivo dell'allenatore di valorizzare le personalità, il merito, la capacità di autogestione e la crescita non solo tecnica ma anche etica, ponendo davanti a tutto il gioco ed il divertimento. Sono solo alcuni punti del decalogo di riferimento per sviluppare, concretamente, e sul campo, il progetto La Giovane Italia - Sassuolo Calcio.

Dopo tre mesi di sperimentazione, il progetto è stato presentato ufficialmente ieri mattina presso la sala stampa del Mapei Stadium alla presenza del tecnico del Sassuolo Eusebio Di Francesco, dell'ad neroverde, Giovanni Carnevali, del responsabile settore giovanile, Francesco Palmieri, dall'autore del libro 'Il Calcio e l'isola che non c'è', Ezio Glerean, dall'allenatore Esordienti 2004 Giovanni Morselli, e dai giocatori della prima squadra Magnanelli, Berardi e Pellegrini, presi a riferimento come uomini ancora prima che come calciatori.

Il progetto La Giovane Italia - Sassuolo calcio traduce nella realtà neroverde, già di per sé simbolo ed esempio a livello nazionale dell'attenzione della società verso il settore giovanile e la crescita non solo tecnica ma anche umana di giocatori giovani e italiani, il progetto nazionale



'La giovane Italia', nato per valorizzare i settori giovanili italiani dando risalto ai giovani calciatori under 19.

Nella realtà del Sassuolo il progetto si sviluppa inoltre nell'applicazione, all'interno della categoria Esordienti 2004, del modello espresso nel libro di Ezio Glerean 'Il Calcio e l'Isola che non c'è'. «Un modello semplice - spiega lo stesso autore - che pone al centro il ragazzo, la sua voglia di giocare il più possibile, di divertirsi, di continuare a giocare. Un ragazzo al quale interessa più giocare che imparare a giocare. Sembrano elementi scontati ma non lo sono. Ai nostri tempi, quando l'unico campo era quello dell'oratorio o della strada, i ragazzi erano liberi di gestire il proprio tempo, le proprie

scelte, e spinti all'organizzazione autonoma del gioco. Oggi i ragazzi sono sempre quelli ma in una società cambiata sono sempre più vincolati a tempi e scelte prestabilite; la presenza dei genitori è sempre maggiore, anche solo in termini logistici e di spostamento. E così la passione dei genitori rischia a volte di essere più forte, e perdere di vista, quella dei ragazzi. Questo ovviamente non significa escludere i genitori, ma coinvolgerli ulteriormente condividendo con loro l'obiettivo di riportare a pieno il gioco in mano ragazzi». Punto condito anche da mister Di Francesco: «I genitori vanno accompagnati in questo percorso di crescita dei loro figli. Un percorso che deve avere un suo centro nella scuola. Per-

VOLTI DEL PROGETTO A sinistra, la presentazione al Mapei Stadium: a sinistra, da sopra Glerean, Carnevali, Magnanelli, Palmieri e Di Francesco mostrano la maglia con cui gli esordienti 2004 del Sassuolo parteciperanno al Trofeo di Gallipoli. Sotto i giocatori della prima squadra Berardi e Pellegrini



ché l'obiettivo è porre le condizioni affinché il ragazzo non debba scegliere se giocare a calcio o andare a scuola, ma di fare entrambe le cose. Nella mia esperienza ho verificato che i ragazzi con maggiore cultura hanno anche maggiori capacità di apprendimento e di integrarsi in un gruppo». Come tutto questo può tradursi in pratica ce lo spiega Francesco Palmieri, Responsabile Settore giovanile Sassuolo Calcio. «Strutturando l'attività puntando alla massima autogestione del gioco da parte dei ragazzi, valorizzando le loro idee e la loro attitudine, facendo vivere il gioco, al di fuori degli interessi, ma con responsabilità personale e di gruppo». Un traguardo da raggiungere grazie a nuovi comportamen-

ti che l'allenatore dovrà tenere con i ragazzi, sia durante gli allenamenti che durante la partita. Qualche esempio ce lo fa direttamente l'allenatore degli esordienti 2004 Giovanni Morselli: «Valorizzo e premio le scelte e le idee dei ragazzi. Nell'allenamento, oltre alla cura degli aspetti tecnici, creo per esempio piccole competizioni tra di loro. Chi perde paga pegno in modo che la volta successiva i ruoli possano magari invertirsi. Io scelgo i convocati ma lascio ai non convocati, che magari si sono distinti anche per comportamento e correttezza, di fare la formazione. Per esempio la scorsa settimana, in allenamento, ho affidato ai tre più bravi il compito di fare le squadre. Noi interveniamo e ci siamo ma puntiamo a re-

sponsabilizzarli al massimo nella scelta». Un passo indietro, quello dell'allenatore, sempre più evidente in occasione della partita dove la formazione ed i cambi, vengono di fatto gestiti dai ragazzi». Un approccio innovativo nella sua capacità di recuperare, con i nuovi strumenti e nelle nuove realtà della scuola calcio, un modo di vivere e di appassionarsi al gioco che riporta, appunto, a quello dei tempi passati. In questa ottica il Sassuolo Calcio diventa un 'laboratorio sperimentale' del calcio giovanile. Un approccio, quello del progetto Giovane Italia - Sassuolo Calcio che avrà la sua prima espressione su larga scala nel torneo di Gallipoli per gli esordienti 2004 che avrà inizio il 4 febbraio.



CALCIO E VIOLENZA Dopo la rissa tra genitori, vengono punite le squadre allievi del Fiorano e della Solierese

Responsabilità oggettiva: sconfitta per entrambe, mille euro di multa e due partite a porte chiuse

Mano pesante del giudice in merito alla tanto chiacchierata partita degli allievi interprovinciali Fiorano-Solierese sospesa domenica scorsa a pochi minuti dal termine per un rissa tra i genitori presenti al Ferrari di Fiorano. Per responsabilità oggettiva, ad entrambe le società è stata data la sconfitta a tavolino, mille euro di ammenda a testa e l'obbligo di giocare a porte chiuse le prossime due partite. Ecco la sentenza.

“Al minuto 42 del secondo tempo di gioco l'arbitro (Pintus di Modena, ndr) era costretto a sospendere momentaneamente la gara in quanto si avvedeva che sulla tribuna dell'impianto sportivo due gruppi antagonisti di una quindicina di persone, formati per lo più da genitori dei ragazzi partecipanti alla gara, intendevano una accesa e aspra discussione verbale che sfociava, in pochi istanti, in un vero e proprio scontro fisico. Lo scenario che il direttore di gara descrive nel proprio rapporto, e' quello di un combattimento "pugilistico" compiuto da entrambi i gruppi sostenitori i quali trasformavano gli spalti della tribuna in un vero e proprio "ring". I ragazzi di entrambe le squadre, rimasti sconcertati da quanto stava accadendo, si avvicinavano alla recinzione che divide la tribuna del campo, tentando con grida di calmare i propri genitori intenti a seguire nella rissa cominciata poco prima. Alcuni di questi ragazzi, visibilmente atterriti per la scena che si stava consumando sotto i loro occhi, non riuscivano a trattenere le lacrime. Trascorsi dieci minuti circa, giudiziosamente l'arbitro invitava entrambe le squadre a rientrare all'interno degli spogliatoi, decidendo per la sospensione definitiva della gara, in quanto le condizioni non permettevano il sereno proseguimento della partita, anche in considerazione della sussistenza di un reale pericolo per l'incolumità di ciascun partecipante.

I fatti descritti nel rapporto di gara, che costituisce fonte di prova privilegiata per le decisioni da assumere, sono da giudicarsi particolarmente gravi e deprecabili, in considerazione del contesto in cui sono stati consumati e per le qualifiche personali dei soggetti coinvolti. Per tali ragioni, le conseguenze sanzionatorie non possono prescindere da questa valutazione per irrogare alle società coinvolte l'adeguato trattamento sanzionatorio previsto dalle vigenti norme del C.G.S.. In primo luogo, per quanto at-

tiene alla decisione sull'esito della partita, legittimamente l'arbitro ha ritenuto di sospendere definitivamente la gara, ritenendo sussistenti i presupposti di cui all'art. 64 c2 Noif. Considerata la particolare gravità dei fatti, anche in considerazione delle reazioni emotive dei ragazzi in campo, responsabilmente l'arbitro si è astenuto dal far proseguire la gara, giudicando che le condizioni potevano porre a rischio l'incolumità dei propri partecipanti e la propria indipendenza di giudizio. Poiché i sostenitori di entrambe le società devono essere ritenuti responsabili dei fatti ascritti, appare giustificata l'applicazione della sanzione della punizione sportiva della perdita della gara per entrambe le società ai sensi dell'art. 17 c2 C.G.S. Per quanto attiene alle sanzioni da irrogare alle società a titolo di responsabilità oggettiva ex art. 14 C.G.S., appare altrettanto giustificato un trattamento sanzionatorio commisurato alla particolarità dei fatti, tenuto conto delle eventuali circostanze attenuanti che, considerata la fattiva collaborazione dei dirigenti e dei tesserati di entrambe le società finalizzata a far cessare gli accadimenti, appaiono allo stato sussistenti. L'art. 14 C.G.S., nel disciplinare la responsabilità delle società per i fatti violenti dei propri sostenitori, al comma 2, nel disporre la quantificazione delle ammende, prevede che in caso di fatti particolarmente gravi, e' inflitta una o più delle sanzioni di cui alle lettere d), e), f) dell'art. 18 C.G.S. L'ultimo periodo del secondo comma prevede, inoltre, che se le società responsabili non appartengono alla sfera professionistica, ferme restando le altre sanzioni, si applica la sanzione dell'ammenda da euro 500,00 a euro 15000,00. E' di tutta evidenza che i fatti descritti nel rapporto di gara giustificano l'applicazione della sanzione pari ad euro 1000,00 per entrambe le società nonchè, in ossequio al predetto comma 2 secondo periodo dell'art. 14 C.G.S., l'applicazione della sanzione sportiva di cui alla lettera d) dell'art. 18 C.G.S.

Delibera -di infliggere alle società Fiorano e Solierese la punizione sportiva della perdita della gara per 0-3 e 3-0- di infliggere alle società Fiorano e Solierese l'ammenda pari ad euro 1000,00- di applicare alle società Fiorano e Solierese la sanzione dell'obbligo di disputare due gare a porte chiuse, da scontare nel Campionato Categoria Allievi Interprovinciali”.



FIORANO Fiorano-Solierese

(Fabio paroli)



Fossil Cup: il Castelvetro passa agli ottavi

CASTELVETRO 4
ROSSELLI MUTINA 2

Reti: 15' Taiwa, 17' Tammaro, 50' Papace, 52' Tammaro, 55' Picone, 84' Castellitto

CASTELVETRO: Raimondo, Schiavina, Marangon (37' Vecchi), Shima, Grosoli, Migliori (37' Martinelli), Sarnelli (37' Torri), Cimmino, Tammaro, Castellitto, Taiwa (40' Malaguti). A disp.: Pederzini, Masi, Lamandini; All. Migliori
ROSSELLI: Pepi, Benedetti, De Benedictis, Della Casa, Messori, Sheriff, Abboretti, Maugeri, Papace, Razzoli, Progulakis (43' Picone); A disposizione: Argilli, Messora, Sala, Guerrieri, Fontana, Weah. All. Benedetti
Note: espulso Papace

REGGIO. Il Castelvetro batte la Rosselli Mutina e accede agli ottavi di finale della Fossil Cup, terminando a punteggio pieno il proprio girone. La squadra di mister Migliori termina il primo tempo in vantaggio di due reti, firmate Taiwa e Tammaro. Nella ripresa la Rosselli accorcia le distanze con Papace, ma due minuti più tardi è nuovamente Tammaro a portare i bianco azzurri sopra di due gol. Il nuovo entrato Picone realizza la rete che rimette in gara i gialloblu, ma nel finale Castellitto chiude definitivamente i conti. (m.m.)



VOLLEY CHAMPIONS LEAGUE Modena sfida i turchi di Bernardi

La Dhl trova Ankara

L'andata in Turchia tra il 16 e 18 febbraio



Il sorteggio per i playoff in Lussemburgo ha decretato gli accoppiamenti tra le squadre classificate dalla Main Phase di Champions League. Tra queste, la formazione polacca dell'Asseco Resovia Rzeszow salterà l'intera fase playoff e andrà a giocare di diritto la Final Four quale società a cui la Cev ha assegnato l'organizzazione della fase finale della competizione, in programma il 16 e 17 aprile a Cracovia, nella suggestiva Tauron Arena.

Sul cammino delle tre italiane, che da quando è entrata in vigore la formula con l'ampliamento del numero dei gironi (a sei dal 2007/08 e a sette dal 2012/13) solo in due occasioni sono riuscite a passare insieme da capoliste di Pool (nel 2008/09 si qualificarono Macerata, Piacenza e Trento, che poi vinse il trofeo, e nel 2012/13 si qualificarono Trento, Macerata e Cuneo, che si giocò la Finale di Omsk), ci saranno una squadra belga e due squadre turche.

La Trentino Diatec, quale prima del Pool C, incontrerà in trasferta nella sfida di andata la

formazione belga del Volley Asse-Lennik (seconda nel Pool G), con return match al PalaTrento.

Per la terza volta su sei presenze nei playoff, la formazione trentina affronterà in questa fase del tabellone una squadra belga: in precedenza era accaduto nelle edizioni 2012 e 2014, sempre contro il Maaseik, riuscendo in entrambi i casi a passare il turno.

La Cucine Lube Civitanova, prima qualificata del Pool E, affronterà la turca Arkas Izmir, seconda del girone A, volando in Turchia per il match di andata ed ospitando il ritorno nelle Marche, all'Eurosuole Forum. C'è un precedente in una Finale europea tra queste due formazioni che si sono incontrate nella Finale di Challenge Cup 2011, vinta proprio dai cucinieri. In ultimo, la DHL Modena, prima nel Pool F, affronterà l'Halkbank Ankara (TUR), con il PalaPanini di Modena protagonista della sfida di ritorno, mentre la truppa gialla si prepara a fare le valigie in vista del primo match in Turchia. I gialloblù, ritornati a lottare in Europa per il trofeo

più prestigioso dopo tredici stagioni, affrontano il primo playoff della propria storia di Club.

In caso di passaggio di turno, DHL Modena e Cucine Lube Civitanova saranno avversarie nella successiva fase dei playoff, mentre per Trentino Diatec toccherebbe la vincente del doppio confronto Tours Vb (FRA) - Belogorie Belgorod (RUS).

Il turno di andata dei playoff12 è in programma in data da definire tra il 16 e il 18 febbraio; il turno di ritorno si giocherà quindi la settimana successiva tra l'1 e il 3 marzo.

LA FORMULA. La 2016 Champions League vede al via 28 squadre divise in 7 gironi da 4 squadre. Da questa League Round vengono promosse al turno successivo le prime classificate di ogni girone, e le migliori cinque seconde. La Cev sceglie a quel punto la candidata ad ospitare la Final Four tra le 12 squadre classificate, la quale accede direttamente in Semifinale (la sesta migliore seconda la rimpiazza per il passaggio di turno). La settimana migliore seconda e le tre miglio-

ri terze classificate vanno a giocare la Cev Cup entrando nel Challenge Round.

Seguono i playoff12 e i playoff6, che qualificano le tre squadre per le Semifinali.

Tutti i turni sono con gare di andata e ritorno, tranne la Final Four.

TV. Tutti i turni di Champions sono visibili in streaming su www.laola1.tv

Fox International Channels Italy, che si è assicurata i diritti tv della manifestazione, trasmetterà tutte le gare in onda su Fox Sports HD, canale 204 di SKY, e Sky Sport Plus, canale 205.

ABBINAMENTI PLAYOFF. Tours Vb (Fra) - Belogorie Belgorod (Rus), Arkas Izmir (Tur) - Cucine Lube Banca Marche Civitanova (Ita), Skra Belchatow (Pol) - Ziraat Bankasi Ankara (Tur), Volley Asse-lennik (Bel) - Trentino Diatec (Ita), Lots Trefl Gdansk (Pol) - Zenit Kazan (Rus), Halkbank Ankara (Tur) - Dhl Modena (Ita).

LE DATE. Cev Champions League, andata playoff: in data da definire tra il 16 e il 18 febbraio, ritorno playoff: in data da definire tra l'1 e il 3 marzo.



HALKBANK BUDVA SINAVINA ÇIKIYOR

EX GIALLOBLU' Lorenzo Bernardi (all. Halkbank Ankara)

BASKET C GOLD

Psa, ancora una sconfitta Promozione: Nbm e Carpi ko



MODENA Psa Modena - Bsl 64 - 72: qui Pulvirenti, sotto Marra

SERIE C GOLD

PSA MODENA 64
BSL 72

(11-14; 26-31; 43-42; 64-72)

PSA: Tejada Castro; Macchelli 2; Tinarelli; Pulvirenti 3; Bertoni 5; Tamagnini 10; Marra 4; Frilli 7; Ritacco; Saccà 14; Biscaro 19; all. Solaroli.

BSL: Lolloi 15; Saccaro 6; Forni; Binassi 4; Fabri; Mellara 13; Masrè 8; Bernardi 4; Cavazzoli 5; Vercellino 4; Allodi 13; all. Rocca Arbitri: Resca e Fiocchi

MODENA. Ancora una sconfitta, anche se meno netta della precedente, per la Psa nel posticipo del campionato di serie C Gold di basket.

Ancora incompleta la Psa deve arrendersi alla BSL al termine di un match sempre in bilico. Solita partenza soft dei modenesi soprattutto in difesa, San Lazzaro però non ne approfitta del tutto, si mantiene in vantaggio ma di sole tre lunghezze dopo 10' di gioco. La Psa prova ad alzare i ritmi, ma il risultato non cambia con in più la preoccupazione per coach Solaroli di dover richiamare in panca Biscaro con tre falli personali. La pausa lunga fa bene alla Psa, che rientra sul parquet con un ritmo decisamente più alto, 2 canestri a testa di Saccà e Biscaro più la tripla di Pulvirenti per il primo sorpasso modenese, che arriva anche a 5 di vantaggio, grazie anche all'under Tamagnini autore di una ottima gara e che chiude in doppia cifra con 10 punti. San Lazzaro si affida a Lolloi che in arresto e tiro riporta i bolognesi a -1. L'ultima frazione diventa uno spettacolo poco adatto ai deboli di cuore, per 8' la gara procede sul filo dell'equilibrio con entrambe le squadre mai oltre il possesso di vantaggio. Quando mancano poco più di 120" alla sirena finale, la BSL spezza l'equilibrio con due bombe di Bernardi ed Allodi. Modena adesso deve recuperare 7 punti nell'ultimo minuto, sceglie di ricorrere al fallo per mandare in lunetta gli avversari che però non sbagliano e si portano a casa due punti pesantissimi per la classifica. La Psa ha il rammarico dei troppi errori ai liberi, 12 su 28, e una difesa troppo molle soprattutto in partenza.



PROMOZIONE

CREVALCORE 64
NBM MIRANDOLA 63

(23-13 13-6 12-27 16-17)

CREVALCORE: Gallerani 12, Guerza' 2, Gambuzzi 4, Filippetti, Broglia 1, Terzi 8, Fregni 13, Rusticelli 11, Floro 9, Simoni 4. All. Terzi
NBM MIRANDOLA: Cresta 8, Chiari 6, Duca 8, Giannetti 12, Panin 1, Arletti 6, Nicolini 19, Battelli 3, De Zaiacomo, Tognoni. All. Giglioli
Arbitri: Gubellini di Persiceto e Torri di Bazzano

CREVALCORE. Crevalcore parte meglio e chiude l'intervallo lungo sul 36-19 Crevalcore. Poi viene fuori Mirandola che ribalta la gara ma nel finale Crevalcore ha la freddezza per imporsi, anche solo per un punto di scarto.

NAZARENO CARPI 64
CORREGGIO 71

(19-18, 38-36, 46-54)

CARPI: Sbisà 12, Saetti 4, Barigazzi 4, Foroni 4, Goldoni 10, Spasic 14, Campedelli M., Cavallotti 7, Antonicelli 8, Campedelli G., Di Lorenzo 1. All. Barberis.
CORREGGIO: Bergianti, Ligabue 18, Zaccarelli 10, Conte, Montanari, Riccò 2, Rusticelli 26, Guardasoni 7, Messori, Setti 4, Magnani 2, Santini 2. All. Lodi.
Arbitri: De Santis e Gorzanelli.
Note: spettatori 40

CARPI. Un'altra sconfitta per la seconda squadra della Nazareno Carpi, che è uscita battuta in casa dal Correggio.

PALLANUOTO GIOVANI Contro la Sea Sub La Cabassi si aggiudica il derby

UNDER 12

CALYPSO BIBBIANO 8
CABASSI CARPI 10

(0-1 0-5 4-2 4-2)

CALYPSO: Bini Vladimir Tirelli Tommaso Maccarone Emanuele 1 Reverberi Erik Vergallo Francesca Viacceri Andrea 4 Ganga Filippo Cenar Emanuele Liberatore Sebastiano 3 Cadedgiani Martina Bertolini Damiano. All. Cavalli Luca
CABASSI: Carnevali Dylan Piccinini Gabriele Debbi Simone 3 Campolongo Riccardo 1 Chiossi Federico Battini Leonardo 3 La Manna Michele Furghieri Riccardo 2 Zuppiroli Lorenzo 1. All. Ascari Luca

Arbitro: Cavalli

BIBBIANO. I carpigiani partono timorosi e nel primo tempo si portano in vantaggio di una sola rete grazie al goal di Debbi. Il secondo parziale è nettamente a favore dei biancorossi che si scollano di dosso le paure e chiudono il secondo quarto sul 6-0, da segnalare la doppietta di Furghieri.

La partita sembra chiusa, ma grazie alla tenacia i piccoli di Bibbiano accorciano le distanze e si ritrovano sul 4-8 con ancora l'ultimo tempo da giocare. La partita si chiude sul 8-10 con altre due reti segnate dai carpigiani Battini e Campolongo.

UNDER 15



UNDER 15 La Cabassi Carpi

SEA SUB MODENA 7
CABASSI CARPI 2

(4-1 2-1 0-0 1-0)

SEA SUB: Negrini Daniele D'Errico Daniel Limoncelli Leandro Alboni Andrea Colionnesi Mattia Ghelfi Giacomo 2 Sghedoni Carlo Cojacetto Matteo 4 Sorbini Alberto Lodi Filippo Lauriola Leonardo Ozcelik Mert 1 Carola Matteo. All. Pedrielli Andrea
CABASSI: Gelli Losi Giovanni Dondi Ales-

sio Gilberti Alessandro Dulmieri Andrea Tamelli Tommaso 1 Morelli Nicola Valenti Adriano Balestra Gianluca Balboni Filippo Bacci Riccardo Moretti Mattia 1 Losi Leonardo. All. Ascari Luca

MODENA. Sea Sub che entra in acqua mentalmente preparata alla vittoria, che la ottiene già dopo la fine del primo parziale. Meritata sconfitta per i carpigiani.

L'EVENTO Sport e solidarietà nella serata organizzata dal Club Motori Modena

«Chi ha acceso una fiaccola nell'ora buia di qualcuno, non ha vissuto invano»

E' diventata una serata unica e di riferimento per tutti gli amanti dei motori, una serata semplice d'incontro per parlare della storia, del presente e del futuro. Ognuno con la propria passione per le quattro ruote.

Tantissimi gli ospiti e i campioni alla serata che è stata aperta dal sindaco di Modena Giancarlo Muzzarelli, che ha illustrato quali sono gli obiettivi in campo motoristico, riscontrando un forte consenso da parte di tutti. Anche dal fresco Campione del Mondo Andrea Bertolini, che ha elogiato il Club Motori di Modena Scuderia Modena Corse e l'Aerodromo di Modena per aver organizzato un bellissimo incontro come motori in tavola.

Presenti tra gli ospiti: Nicola Villani di Eurosport, il pilota Sergio Campana, Sky Automotv, Ap Motorsport, Elaborare, don Sergio Mantovani, Fabio Lamborghini, Scuderia San Martino, Matra Club Italia e tantissimi preparatori campioni italiani come Giuliano Giuliani.

Folta partecipazione a questo incontro anche di chi ha scritto la storia del rallyismo modenese, ma anche mondiale e giovani speranze che si sono cimentate da poco in questo mondo dei motori.



SERATA DI MOTORI E AMICIZIA Con la presenza anche del sindaco Muzzarelli



(Sandra Marangon)



«I motori devono essere un mezzo per poter fare della propria passione un modo per aiutare chi è in difficoltà perché chi ha acceso anche soltanto una fiaccola nell'ora buia di qualcuno, non ha vis-

suto invano». Questo è il messaggio che vuole lanciare il Club Motori di Modena, impegnato in questi anni a dare un piccolo aiuto a chi non ha un sorriso: infatti anche quest'anno è stata molta attenzione

a varie associazioni modenesi come Casa di Fausta, Equilandia, Alice Onlus, Croce Blu di Castelnuovo Rangone. Una piccola realtà, ma sempre attiva e pronta aiutare e sostenere qualsiasi manifestazione a

sfondo motoristico, ancor di più se ha un risvolto benefico. Il Club Motori di Modena vuole infine ringraziare: «In primis i suoi amici sostenitori per il lavoro svolto durante tutto l'anno, il Comune di

Modena - Assessorato allo Sport - Autodromo di Modena - Panathlon - Elaborare, Automotv, Sky, Moto Club 2000 - Motor Gallery, Modena-moremio - ACi Sport e Mario Salvatori».

(Alessandro Rasponi)





Calcio giovani. I calendari dei campioni

ALLIEVI PROVINCIALI GIRONE A E B

ANDATA: 30/01/16 RITORNO:	ANDATA: 12/03/16 RITORNO:	ANDATA: 30/01/16 RITORNO:	ANDATA: 12/03/16 RITORNO:
ORE...: 1 GIORNATA ORE....:	ORE...: 7 GIORNATA ORE....:	ORE...: 1 GIORNATA ORE....:	ORE...: 7 GIORNATA ORE....:
CITTADELLA VIS S.PAOLO - PGS SMILE DON E. MONARI - LA PIEVE NONANTOLA FIORANO S.R.L. - POLIVALENTE S.DAMASO ROSSELLI MUTINA - COLOMBARO S.CESARIO SOC.COOP.A.R.L. - NONANTOLA CALCIO A.S.D. ZOCCA - TERRE DI CASTELLI A.S.D.	CITTADELLA VIS S.PAOLO - S.CESARIO SOC.COOP.A.R.L. COLOMBARO - LA PIEVE NONANTOLA FIORANO S.R.L. - DON E. MONARI PGS SMILE - ZOCCA POLIVALENTE S.DAMASO - NONANTOLA CALCIO A.S.D. ROSSELLI MUTINA - TERRE DI CASTELLI A.S.D.	CABASSI UNION CARPI - UNITED CARPI MADONNINA CALCIO - BARACCA BEACH MEDOLLA A.S.D. - FOLGORE MIRANDOLA SAN FAUSTINO - CENTRO POLIVALENTE LIMIDI SOCCER SALICETA - VILLA D ORO CALCIO Riposa..... - CONCORDIA CALCIO A.S.D.	CABASSI UNION CARPI - MADONNINA CALCIO CENTRO POLIVALENTE LIMIDI - BARACCA BEACH SOCCER SALICETA - MEDOLLA A.S.D. UNITED CARPI - FOLGORE MIRANDOLA VILLA D ORO CALCIO - CONCORDIA CALCIO A.S.D. Riposa..... - SAN FAUSTINO
ANDATA: 6/02/16 RITORNO:	ANDATA: 19/03/16 RITORNO:	ANDATA: 6/02/16 RITORNO:	ANDATA: 19/03/16 RITORNO:
ORE...: 2 GIORNATA ORE....:	ORE...: 8 GIORNATA ORE....:	ORE...: 2 GIORNATA ORE....:	ORE...: 8 GIORNATA ORE....:
COLOMBARO - DON E. MONARI LA PIEVE NONANTOLA - S.CESARIO SOC.COOP.A.R.L. NONANTOLA CALCIO A.S.D. - ZOCCA PGS SMILE - FIORANO S.R.L. POLIVALENTE S.DAMASO - ROSSELLI MUTINA TERRE DI CASTELLI A.S.D. - CITTADELLA VIS S.PAOLO	DON E. MONARI - ROSSELLI MUTINA LA PIEVE NONANTOLA - POLIVALENTE S.DAMASO NONANTOLA CALCIO A.S.D. - PGS SMILE S.CESARIO SOC.COOP.A.R.L. - FIORANO S.R.L. TERRE DI CASTELLI A.S.D. - COLOMBARO ZOCCA - CITTADELLA VIS S.PAOLO	BARACCA BEACH - MEDOLLA A.S.D. CENTRO POLIVALENTE LIMIDI - MADONNINA CALCIO FOLGORE MIRANDOLA - CONCORDIA CALCIO A.S.D. UNITED CARPI - SAN FAUSTINO VILLA D ORO CALCIO - CABASSI UNION CARPI Riposa..... - SOCCER SALICETA	BARACCA BEACH - UNITED CARPI CONCORDIA CALCIO A.S.D. - SOCCER SALICETA FOLGORE MIRANDOLA - VILLA D ORO CALCIO MADONNINA CALCIO - SAN FAUSTINO MEDOLLA A.S.D. - CABASSI UNION CARPI Riposa..... - CENTRO POLIVALENTE LIMIDI
ANDATA: 13/02/16 RITORNO:	ANDATA: 2/04/16 RITORNO:	ANDATA: 13/02/16 RITORNO:	ANDATA: 2/04/16 RITORNO:
ORE...: 3 GIORNATA ORE....:	ORE...: 9 GIORNATA ORE....:	ORE...: 3 GIORNATA ORE....:	ORE...: 9 GIORNATA ORE....:
CITTADELLA VIS S.PAOLO - COLOMBARO DON E. MONARI - ZOCCA FIORANO S.R.L. - LA PIEVE NONANTOLA PGS SMILE - POLIVALENTE S.DAMASO ROSSELLI MUTINA - NONANTOLA CALCIO A.S.D. S.CESARIO SOC.COOP.A.R.L. - TERRE DI CASTELLI A.S.D.	CITTADELLA VIS S.PAOLO - DON E. MONARI COLOMBARO - NONANTOLA CALCIO A.S.D. FIORANO S.R.L. - ROSSELLI MUTINA LA PIEVE NONANTOLA - TERRE DI CASTELLI A.S.D. PGS SMILE - S.CESARIO SOC.COOP.A.R.L. POLIVALENTE S.DAMASO - ZOCCA	CABASSI UNION CARPI - BARACCA BEACH MADONNINA CALCIO - CONCORDIA CALCIO A.S.D. SAN FAUSTINO - FOLGORE MIRANDOLA SOCCER SALICETA - CENTRO POLIVALENTE LIMIDI VILLA D ORO CALCIO - UNITED CARPI Riposa..... - MEDOLLA A.S.D.	CABASSI UNION CARPI - SAN FAUSTINO CENTRO POLIVALENTE LIMIDI - FOLGORE MIRANDOLA SOCCER SALICETA - MADONNINA CALCIO UNITED CARPI - CONCORDIA CALCIO A.S.D. VILLA D ORO CALCIO - MEDOLLA A.S.D. Riposa..... - BARACCA BEACH
ANDATA: 20/02/16 RITORNO:	ANDATA: 9/04/16 RITORNO:	ANDATA: 20/02/16 RITORNO:	ANDATA: 9/04/16 RITORNO:
ORE...: 4 GIORNATA ORE....:	ORE...: 10 GIORNATA ORE....:	ORE...: 4 GIORNATA ORE....:	ORE...: 10 GIORNATA ORE....:
COLOMBARO - FIORANO S.R.L. LA PIEVE NONANTOLA - ROSSELLI MUTINA NONANTOLA CALCIO A.S.D. - DON E. MONARI POLIVALENTE S.DAMASO - CITTADELLA VIS S.PAOLO TERRE DI CASTELLI A.S.D. - PGS SMILE ZOCCA - S.CESARIO SOC.COOP.A.R.L.	DON E. MONARI - POLIVALENTE S.DAMASO FIORANO S.R.L. - CITTADELLA VIS S.PAOLO NONANTOLA CALCIO A.S.D. - TERRE DI CASTELLI A.S.D. ROSSELLI MUTINA - PGS SMILE S.CESARIO SOC.COOP.A.R.L. - COLOMBARO ZOCCA - LA PIEVE NONANTOLA	BARACCA BEACH - SAN FAUSTINO CENTRO POLIVALENTE LIMIDI - CABASSI UNION CARPI CONCORDIA CALCIO A.S.D. - MEDOLLA A.S.D. FOLGORE MIRANDOLA - MADONNINA CALCIO UNITED CARPI - SOCCER SALICETA Riposa..... - VILLA D ORO CALCIO	CABASSI UNION CARPI - SOCCER SALICETA CONCORDIA CALCIO A.S.D. - BARACCA BEACH MADONNINA CALCIO - UNITED CARPI MEDOLLA A.S.D. - CENTRO POLIVALENTE LIMIDI SAN FAUSTINO - VILLA D ORO CALCIO Riposa..... - FOLGORE MIRANDOLA
ANDATA: 27/02/16 RITORNO:	ANDATA: 16/04/16 RITORNO:	ANDATA: 27/02/16 RITORNO:	ANDATA: 16/04/16 RITORNO:
ORE...: 5 GIORNATA ORE....:	ORE...: 11 GIORNATA ORE....:	ORE...: 5 GIORNATA ORE....:	ORE...: 11 GIORNATA ORE....:
CITTADELLA VIS S.PAOLO - NONANTOLA CALCIO A.S.D. DON E. MONARI - TERRE DI CASTELLI A.S.D. FIORANO S.R.L. - ZOCCA PGS SMILE - LA PIEVE NONANTOLA POLIVALENTE S.DAMASO - COLOMBARO ROSSELLI MUTINA - S.CESARIO SOC.COOP.A.R.L.	CITTADELLA VIS S.PAOLO - ROSSELLI MUTINA COLOMBARO - ZOCCA LA PIEVE NONANTOLA - NONANTOLA CALCIO A.S.D. PGS SMILE - DON E. MONARI POLIVALENTE S.DAMASO - S.CESARIO SOC.COOP.A.R.L. TERRE DI CASTELLI A.S.D. - FIORANO S.R.L.	CABASSI UNION CARPI - CONCORDIA CALCIO A.S.D. SAN FAUSTINO - MEDOLLA A.S.D. SOCCER SALICETA - FOLGORE MIRANDOLA UNITED CARPI - CENTRO POLIVALENTE LIMIDI VILLA D ORO CALCIO - BARACCA BEACH Riposa..... - MADONNINA CALCIO	BARACCA BEACH - FOLGORE MIRANDOLA CENTRO POLIVALENTE LIMIDI - CONCORDIA CALCIO A.S.D. SOCCER SALICETA - SAN FAUSTINO UNITED CARPI - MEDOLLA A.S.D. VILLA D ORO CALCIO - MADONNINA CALCIO Riposa..... - CABASSI UNION CARPI
ANDATA: 5/03/16 RITORNO:		ANDATA: 5/03/16 RITORNO:	
ORE...: 6 GIORNATA ORE....:		ORE...: 6 GIORNATA ORE....:	
COLOMBARO - PGS SMILE LA PIEVE NONANTOLA - CITTADELLA VIS S.PAOLO NONANTOLA CALCIO A.S.D. - FIORANO S.R.L. S.CESARIO SOC.COOP.A.R.L. - DON E. MONARI TERRE DI CASTELLI A.S.D. - POLIVALENTE S.DAMASO ZOCCA - ROSSELLI MUTINA		BARACCA BEACH - SOCCER SALICETA CENTRO POLIVALENTE LIMIDI - VILLA D ORO CALCIO CONCORDIA CALCIO A.S.D. - SAN FAUSTINO FOLGORE MIRANDOLA - CABASSI UNION CARPI MEDOLLA A.S.D. - MADONNINA CALCIO Riposa..... - UNITED CARPI	



GIOVANISSIMI PROVINCIALI La Monari

Atti Allievi e Giovanissimi provinciali: si parte domani

GIOVANISSIMI PROVINCIALI GIRONE A

ANDATA: 30/01/16 ORE...: 1 GIORNATA RITORNO: ORE...:		
CORLO DON E. MONARI G.NASI MODENESE CALCIO POZZA S.CESARIO SOC.COOP.A.R.L. Riposa.....	- - - - - - -	VIGNOLESE 1907 LA PIEVE NONANTOLA TERRE DI CASTELLI A.S.D. CASTELNUOVO A.S.D. PAVULLO F.C.F. ATLETIC CITTA DEI RAGAZZI POLIVALENTE S.DAMASO
ANDATA: 6/02/16 ORE...: 2 GIORNATA RITORNO: ORE...:		
ATLETIC CITTA DEI RAGAZZI CASTELNUOVO A.S.D. LA PIEVE NONANTOLA PAVULLO F.C.F. TERRE DI CASTELLI A.S.D. VIGNOLESE 1907 Riposa.....	- - - - - - -	POLIVALENTE S.DAMASO CORLO G.NASI DON E. MONARI S.CESARIO SOC.COOP.A.R.L. POZZA MODENESE CALCIO
ANDATA: 13/02/16 ORE...: 3 GIORNATA RITORNO: ORE...:		
CASTELNUOVO A.S.D. CORLO DON E. MONARI G.NASI MODENESE CALCIO POZZA Riposa.....	- - - - - - -	VIGNOLESE 1907 LA PIEVE NONANTOLA ATLETIC CITTA DEI RAGAZZI POLIVALENTE S.DAMASO PAVULLO F.C.F. TERRE DI CASTELLI A.S.D. S.CESARIO SOC.COOP.A.R.L.
ANDATA: 20/02/16 ORE...: 4 GIORNATA RITORNO: ORE...:		
ATLETIC CITTA DEI RAGAZZI LA PIEVE NONANTOLA PAVULLO F.C.F. POLIVALENTE S.DAMASO TERRE DI CASTELLI A.S.D. VIGNOLESE 1907 Riposa.....	- - - - - - -	G.NASI POZZA CORLO S.CESARIO SOC.COOP.A.R.L. DON E. MONARI MODENESE CALCIO CASTELNUOVO A.S.D.
ANDATA: 27/02/16 ORE...: 5 GIORNATA RITORNO: ORE...:		
CASTELNUOVO A.S.D. CORLO DON E. MONARI MODENESE CALCIO POZZA VIGNOLESE 1907 Riposa.....	- - - - - - -	LA PIEVE NONANTOLA ATLETIC CITTA DEI RAGAZZI S.CESARIO SOC.COOP.A.R.L. TERRE DI CASTELLI A.S.D. POLIVALENTE S.DAMASO PAVULLO F.C.F. G.NASI

ANDATA: 5/03/16 ORE...: 6 GIORNATA RITORNO: ORE...:		
ATLETIC CITTA DEI RAGAZZI LA PIEVE NONANTOLA PAVULLO F.C.F. POLIVALENTE S.DAMASO S.CESARIO SOC.COOP.A.R.L. TERRE DI CASTELLI A.S.D. Riposa.....	- - - - - - -	POZZA MODENESE CALCIO CASTELNUOVO A.S.D. DON E. MONARI G.NASI CORLO VIGNOLESE 1907
ANDATA: 12/03/16 ORE...: 7 GIORNATA RITORNO: ORE...:		
CASTELNUOVO A.S.D. CORLO MODENESE CALCIO PAVULLO F.C.F. POZZA VIGNOLESE 1907 Riposa.....	- - - - - - -	ATLETIC CITTA DEI RAGAZZI S.CESARIO SOC.COOP.A.R.L. POLIVALENTE S.DAMASO LA PIEVE NONANTOLA G.NASI TERRE DI CASTELLI A.S.D. DON E. MONARI
ANDATA: 19/03/16 ORE...: 8 GIORNATA RITORNO: ORE...:		
ATLETIC CITTA DEI RAGAZZI G.NASI LA PIEVE NONANTOLA POLIVALENTE S.DAMASO S.CESARIO SOC.COOP.A.R.L. TERRE DI CASTELLI A.S.D. Riposa.....	- - - - - - -	MODENESE CALCIO DON E. MONARI VIGNOLESE 1907 CORLO POZZA CASTELNUOVO A.S.D. PAVULLO F.C.F.
ANDATA: 2/04/16 ORE...: 9 GIORNATA RITORNO: ORE...:		
CASTELNUOVO A.S.D. CORLO LA PIEVE NONANTOLA MODENESE CALCIO PAVULLO F.C.F. VIGNOLESE 1907 Riposa.....	- - - - - - -	S.CESARIO SOC.COOP.A.R.L. DON E. MONARI TERRE DI CASTELLI A.S.D. G.NASI ATLETIC CITTA DEI RAGAZZI POLIVALENTE S.DAMASO POZZA
ANDATA: 9/04/16 ORE...: 10 GIORNATA RITORNO: ORE...:		
ATLETIC CITTA DEI RAGAZZI DON E. MONARI G.NASI POLIVALENTE S.DAMASO S.CESARIO SOC.COOP.A.R.L. TERRE DI CASTELLI A.S.D. Riposa.....	- - - - - - -	VIGNOLESE 1907 POZZA CORLO CASTELNUOVO A.S.D. MODENESE CALCIO PAVULLO F.C.F. LA PIEVE NONANTOLA

ANDATA: 16/04/16 ORE...: 11 GIORNATA RITORNO: ORE...:		
CASTELNUOVO A.S.D. CORLO LA PIEVE NONANTOLA MODENESE CALCIO PAVULLO F.C.F. VIGNOLESE 1907 Riposa.....	- - - - - - -	G.NASI POZZA ATLETIC CITTA DEI RAGAZZI DON E. MONARI POLIVALENTE S.DAMASO S.CESARIO SOC.COOP.A.R.L. TERRE DI CASTELLI A.S.D.
ANDATA: 23/04/16 ORE...: 12 GIORNATA RITORNO: ORE...:		
CORLO DON E. MONARI G.NASI POLIVALENTE S.DAMASO POZZA S.CESARIO SOC.COOP.A.R.L. Riposa.....	- - - - - - -	MODENESE CALCIO VIGNOLESE 1907 PAVULLO F.C.F. TERRE DI CASTELLI A.S.D. CASTELNUOVO A.S.D. LA PIEVE NONANTOLA ATLETIC CITTA DEI RAGAZZI
ANDATA: 30/04/16 ORE...: 13 GIORNATA RITORNO: ORE...:		
CASTELNUOVO A.S.D. LA PIEVE NONANTOLA MODENESE CALCIO PAVULLO F.C.F. TERRE DI CASTELLI A.S.D. VIGNOLESE 1907 Riposa.....	- - - - - - -	DON E. MONARI POLIVALENTE S.DAMASO POZZA S.CESARIO SOC.COOP.A.R.L. ATLETIC CITTA DEI RAGAZZI G.NASI CORLO



GIOVANISSIMI PROVINCIALI GIRONE B

ANDATA: 30/01/16 ORE...: 1 GIORNATA RITORNO: ORE...:		
FOLGORE MIRANDOLA MADONNINA CALCIO MANZOLINO S.FELICE A.S.D. SOCCER SALICETA YOUNG BOYS POL.COGNENTESE Riposa.....	- - - - - - -	VILLA D ORO CALCIO CITTADELLA VIS S.PAULO VIRTUS MASSESE ROSSELLI MUTINA CONCORDIA CALCIO A.S.D. MEDOLLA A.S.D. CAVEZZO
ANDATA: 6/02/16 ORE...: 2 GIORNATA RITORNO: ORE...:		
CITTADELLA VIS S.PAULO CONCORDIA CALCIO A.S.D. MEDOLLA A.S.D. ROSSELLI MUTINA VILLA D ORO CALCIO VIRTUS MASSESE Riposa.....	- - - - - - -	FOLGORE MIRANDOLA YOUNG BOYS POL.COGNENTESE MANZOLINO MADONNINA CALCIO CAVEZZO S.FELICE A.S.D. SOCCER SALICETA
ANDATA: 13/02/16 ORE...: 3 GIORNATA RITORNO: ORE...:		
CONCORDIA CALCIO A.S.D. MADONNINA CALCIO MANZOLINO S.FELICE A.S.D. SOCCER SALICETA YOUNG BOYS POL.COGNENTESE Riposa.....	- - - - - - -	MEDOLLA A.S.D. CAVEZZO CITTADELLA VIS S.PAULO VILLA D ORO CALCIO VIRTUS MASSESE ROSSELLI MUTINA FOLGORE MIRANDOLA
ANDATA: 20/02/16 ORE...: 4 GIORNATA RITORNO: ORE...:		
CAVEZZO CITTADELLA VIS S.PAULO MEDOLLA A.S.D. ROSSELLI MUTINA VILLA D ORO CALCIO VIRTUS MASSESE Riposa.....	- - - - - - -	FOLGORE MIRANDOLA S.FELICE A.S.D. SOCCER SALICETA MANZOLINO MADONNINA CALCIO YOUNG BOYS POL.COGNENTESE CONCORDIA CALCIO A.S.D.
ANDATA: 27/02/16 ORE...: 5 GIORNATA RITORNO: ORE...:		
CONCORDIA CALCIO A.S.D. MANZOLINO MEDOLLA A.S.D. S.FELICE A.S.D. SOCCER SALICETA YOUNG BOYS POL.COGNENTESE Riposa.....	- - - - - - -	ROSSELLI MUTINA CAVEZZO VIRTUS MASSESE FOLGORE MIRANDOLA CITTADELLA VIS S.PAULO VILLA D ORO CALCIO MADONNINA CALCIO

ANDATA: 5/03/16 ORE...: 6 GIORNATA RITORNO: ORE...:		
CAVEZZO CITTADELLA VIS S.PAULO FOLGORE MIRANDOLA ROSSELLI MUTINA VILLA D ORO CALCIO VIRTUS MASSESE Riposa.....	- - - - - - -	S.FELICE A.S.D. YOUNG BOYS POL.COGNENTESE MADONNINA CALCIO SOCCER SALICETA MANZOLINO CONCORDIA CALCIO A.S.D. MEDOLLA A.S.D.
ANDATA: 12/03/16 ORE...: 7 GIORNATA RITORNO: ORE...:		
CONCORDIA CALCIO A.S.D. MANZOLINO MEDOLLA A.S.D. SOCCER SALICETA VIRTUS MASSESE YOUNG BOYS POL.COGNENTESE Riposa.....	- - - - - - -	VILLA D ORO CALCIO MADONNINA CALCIO CITTADELLA VIS S.PAULO CAVEZZO ROSSELLI MUTINA FOLGORE MIRANDOLA S.FELICE A.S.D.
ANDATA: 19/03/16 ORE...: 8 GIORNATA RITORNO: ORE...:		
CAVEZZO CITTADELLA VIS S.PAULO FOLGORE MIRANDOLA MADONNINA CALCIO ROSSELLI MUTINA VILLA D ORO CALCIO Riposa.....	- - - - - - -	YOUNG BOYS POL.COGNENTESE CONCORDIA CALCIO A.S.D. MANZOLINO S.FELICE A.S.D. MEDOLLA A.S.D. SOCCER SALICETA VIRTUS MASSESE
ANDATA: 2/04/16 ORE...: 9 GIORNATA RITORNO: ORE...:		
CONCORDIA CALCIO A.S.D. MEDOLLA A.S.D. ROSSELLI MUTINA SOCCER SALICETA VIRTUS MASSESE YOUNG BOYS POL.COGNENTESE Riposa.....	- - - - - - -	FOLGORE MIRANDOLA CAVEZZO CITTADELLA VIS S.PAULO MADONNINA CALCIO VILLA D ORO CALCIO S.FELICE A.S.D. MANZOLINO
ANDATA: 9/04/16 ORE...: 10 GIORNATA RITORNO: ORE...:		
CAVEZZO CITTADELLA VIS S.PAULO FOLGORE MIRANDOLA MADONNINA CALCIO S.FELICE A.S.D. VILLA D ORO CALCIO Riposa.....	- - - - - - -	CONCORDIA CALCIO A.S.D. VIRTUS MASSESE SOCCER SALICETA YOUNG BOYS POL.COGNENTESE MANZOLINO MEDOLLA A.S.D. ROSSELLI MUTINA

ANDATA: 16/04/16 ORE...: 11 GIORNATA RITORNO: ORE...:		
CONCORDIA CALCIO A.S.D. MEDOLLA A.S.D. ROSSELLI MUTINA SOCCER SALICETA VIRTUS MASSESE YOUNG BOYS POL.COGNENTESE Riposa.....	- - - - - - -	MADONNINA CALCIO FOLGORE MIRANDOLA VILLA D ORO CALCIO S.FELICE A.S.D. CAVEZZO MANZOLINO CITTADELLA VIS S.PAULO
ANDATA: 23/04/16 ORE...: 12 GIORNATA RITORNO: ORE...:		
CAVEZZO FOLGORE MIRANDOLA MADONNINA CALCIO MANZOLINO S.FELICE A.S.D. YOUNG BOYS POL.COGNENTESE Riposa.....	- - - - - - -	CITTADELLA VIS S.PAULO ROSSELLI MUTINA VIRTUS MASSESE CONCORDIA CALCIO A.S.D. MEDOLLA A.S.D. SOCCER SALICETA VILLA D ORO CALCIO
ANDATA: 30/04/16 ORE...: 13 GIORNATA RITORNO: ORE...:		
CITTADELLA VIS S.PAULO CONCORDIA CALCIO A.S.D. MEDOLLA A.S.D. ROSSELLI MUTINA SOCCER SALICETA VIRTUS MASSESE Riposa.....	- - - - - - -	VILLA D ORO CALCIO S.FELICE A.S.D. MADONNINA CALCIO CAVEZZO FOLGORE MIRANDOLA YOUNG BOYS POL.COGNENTESE





CALCIO UISP Comunicato n° 19: dopo la lunga sosta invernale è di nuovo tempo di campionati

Olympic Arcobaleno - Budrione: domenica si riparte

Si inizia coi recuperi, poi da metà febbraio riprende tutta l'attività

NORME TESSERAMENTO E GIOCATORI FIGC. Riportiamo per intero il comma "G" dell'art. 14 delle norme di partecipazione. "Alle Società che disputano campionati FIGC di 3a e 2a categoria è consentito utilizzare un massimo di 2 giocatori inseriti in una apposita lista di 5 giocatori comunicata alla Lega Calcio entro il 1 Febbraio e pubblicata sul Comunicato Ufficiale" La comunicazione va fatta tramite e-mail o fax, non telefonicamente. L'elenco deve contenere nome, cognome e data di nascita del giocatore.

ALLENATORI UISP. È possibile rinnovare il tesserino tecnico da allenatore UISP. Il costo sarà di 8. Per il rinnovo è necessario presentarsi presso gli uffici della Lega Calcio con il seguente materiale: - n°1 fototessera - numero di tessera associativa UISP 2015/2016 (il cartellino di tipo D che viene utilizzato per scendere in campo); nel caso per la stagione 2015/2016 non si sia tesserati UISP non è necessario.

NULLA OSTA. Si ricorda che la nulla osta per giocatori che intendono cambiare società vanno rilasciati entro il 31 Gennaio. Max Verrini (Olympic Arcobaleno - reintegrato); Luigi Giordano (Limidi); Andrea Rovituro (Gino Nasi); Matteo Zilibotti (San Damaso); Alberto Villani (Fossolese).

SQUALIFICHE. Le società che desiderano ricordare i tesserati squalificati e apparso nei comunicati precedenti, sono pregate di richiedere espressamente alla Lega Calcio la



ECCELLENZA Nuova Marzaglia

situazione disciplinare.

CALENDARIO. Pubblichiamo di seguito i recuperi sparsi delle partite di calcio a, 11 e le giornate complete in calendario dal 31 gennaio al 15, febbraio.

RECUPERI SPARSI. Domenica 31/1, Eccellenza-Girone B (10 A): Olympic Arcobaleno - Budrione 10:30 Carpi Fossoli Frigna.

Giovedì 4/2, Eccellenza-Girone A (2 R): Club Giardino A - Ciuffi Pazzi 21:00 Carpi Club Giardino.

Venerdì 5/2, Dilettanti-Girone A (3 A): Farneta - Savignano A.S.D. 21:00 Farneta.

Sabato 6/2, Eccellenza-Girone B (1 R): Modenese M.C.I. - Budrione 14:00 Mo

Incerti, La Meridiana - Gaggio 15:00 Casinalbo Meridiana, Equipe S.Margheri - Fides Panzano 15:00 Vignola Ferrari, Cabassi Union Car Migliarina 13:30 Carpi S. Croce, N.D.N. - Olimpia 1983 15:00 Panzano, Athletic Forno - Olympic Arcobaleno 15:00 Carpi Budrione.

Lunedì 8/2, Eccellenza-Girone D (10 A): Gran Morane - Prignanese 21:00 Mo Mazzoni, Rubierese Il Vial S. Damaso Bianca 21:00 Campogalliano A, Real Usco - Albero D'Oro 21:00 Mo Guidi.

Giovedì 11/2, Eccellenza-Girone A (11 A): S. Damaso Lovers - Cermasi Mulini 21:00 Mo S. Damaso M. Neri, Club 33 Tecnocasa - Creval-

core Amator 21:00 Carpi Club 33.

Venerdì 12/2, Dilettanti-Girone B (5 A): Maritain - De.Co. Sporting 21:00 Mo Maritain, Dilettanti-Girone A (7 A): Farneta - Avis B 21:00 Farneta.

Eccellenza-Girone A (11 A): Villa D'oro - Balena Ven 12/02 21:00 Mo Baroni 1, Ciuffi Pazzi - 4 Ville Pol. Ven 12/02 21:00 Manzolino, Mortizzuolese - Club Giardino A Ven 12/02 21:00 Mirandola-Mortizzuolo.

Sabato 13/2, Eccellenza-Girone B (2 R): Athletic Forno - Sporting Sassuolo 15:00 Carpi Budrione, Olympic Arcobaleno - N.D.N. Dom 14/02 10:30 Carpi Fossoli Frigna, Olimpia 1983 - Cabassi

Union Car 15:00 Carpi Gargallo, Migliarina - Equipe S.Margheri 15:00 Carpi Migliarina, Fides Panzano - La Meridiana 15:00 Panzano, Gaggio - Modenese M.C.I. 15:00 Gaggio.

Lunedì 15/2, Dilettanti-Girone C (2 R): Roveretana - Senza Fili Calcio 21:00 Rovereto, Eccellenza-Girone C (2 R): La Patria Real Ca - Nonatula 21:00 Carpi Pietri.

Dilettanti-Girone D (11 A): Ranger - Waycon 21:00 S. Vito Locale, Youmobile Gorzano - Levizzano Doc 21:00 Maranello Ferrari, PGS Baggiovara - Furmezen U.S. 21:00 Formigine S.Franc.Sin, Baggiovara Delta - Montebaranzone 21:00 Mo Bagg. Dugoni, Consolata - Piumazzo G.E.S.

21:00 Sassuolo Consolata.

Dilettanti-Girone E (11 A): Euro Casa - Colombaro 21:00 Casinal Gibellini, Rosselli Almac - Baggiovara 21:00 Mo Casini, Forese Nord - G.S. A.B.C. 21:00 Mo Albareto Forese, Athletic River - Union 90 21:00 Bomporto nuovo, Tecnodiament Magr - Linea Luce 21:00 Magreta com, Dharmaset - Kos 21:15 Mo Saliceta Sint.

Eccellenza-Girone D (11 A): Albero D'Oro - Nuova Marzaglia 21:00 Sassuolo Bodedi, Pandora United - Real Usco 21:00 Sassuolo M.S.Cimino, S. Damaso Bianca - Crown Aerosols 21:00 Mo S. Damaso M. Neri, San Paolo - Rubierese Il Vial 21:00 Mo Mazzoni

RISULTATI E CLASSIFICHE

ECCELLENZA GIR. A

RISULTATI

IL CAMPIONATO È FERMO

CLASSIFICA

	P	G	V	N	P	F	S
Club Giardino A	26	10	8	2	0	38	11
Spm Rosselli	22	12	6	4	2	25	15
Club 33 Tecnocasa	19	11	5	4	2	22	20
Crevalcore	17	11	5	2	4	24	23
Mortizzuolese	16	10	4	4	2	17	10
S. Damaso Lovers	15	11	4	3	4	10	12
Cermasi Mulini	13	11	3	4	4	14	23
Villadoro	12	11	3	3	5	14	24
4 Ville	11	11	2	5	4	19	21
Balena	5	10	1	2	7	11	24
Ciuffi Pazzi	4	10	1	1	8	15	26

ECCELLENZA GIR. B

RISULTATI

IL CAMPIONATO È FERMO

CLASSIFICA

	P	G	V	N	P	F	S
Sporting	29	12	9	2	1	40	13
Modenese Mci	25	12	8	1	3	31	16
Fides Panzano	24	12	7	3	2	31	11
Migliarina	21	12	6	3	3	22	23
Olimpia 1983	20	12	5	5	2	14	14
Olympic Arc	18	11	5	3	3	21	19
Cabassi	18	12	5	3	4	20	13
Gaggio	14	12	4	2	6	16	20
La Meridiana	14	12	3	5	4	13	19
Panzano Ndn	11	12	3	2	7	17	31
Budrione	7	10	1	4	5	14	20
Equipe	6	11	2	0	9	9	28
Athletic Forno	4	12	1	1	10	10	31

ECCELLENZA GIR. C

RISULTATI

IL CAMPIONATO È FERMO

CLASSIFICA

	P	G	V	N	P	F	S
Nonatula	28	10	9	1	0	36	6
Medolla	20	10	5	5	0	20	9
La Patria Carpi	18	9	5	3	1	16	10
Novi	17	10	5	2	3	17	12
Vis San Prospero	15	10	4	3	3	13	20
Quarantolese	11	11	3	2	6	14	23
Club Giardino B	9	10	2	3	5	10	14
Canarini Fossa	7	10	1	4	5	13	21
Nonantola Pieve	7	10	1	4	5	14	23
Ganaceto	4	10	1	1	8	12	27

ECCELLENZA GIR. D

RISULTATI

IL CAMPIONATO È FERMO

CLASSIFICA

	P	G	V	N	P	F	S
Rubierese	20	8	6	2	0	29	5
Albero d'Oro	18	8	5	3	0	17	7
Real Usco	17	8	5	2	1	19	5
Nuova Marzaglia	17	9	4	5	0	12	5
Junior Fiorano	10	9	2	4	3	15	14
San Paolo	10	9	2	4	3	16	18
Crown Aerosols	9	9	2	3	4	13	17
Gran Morane	8	9	2	2	5	14	24
Pandora United	8	9	2	2	5	12	22
San Damaso Bianca	7	8	2	1	5	7	20
Prignanese	2	8	0	2	6	3	20

DILETTANTI GIR. A

RISULTATI

IL CAMPIONATO È FERMO

CLASSIFICA

	P	G	V	N	P	F	S
Kaleido	31	11	10	1	0	30	5
Piumazzo	22	11	7	1	3	15	10
Farneta	17	9	5	2	2	21	17
Savignano	17	10	5	2	3	11	9
Casona Festà	17	11	5	2	4	15	12
Avis B	13	10	4	1	5	12	15
Ancora Regina	10	11	2	4	5	15	18
Solignano	10	11	2	4	5	10	14
Pgs Smile	10	11	2	4	5	14	19
Union Vignola	1	11	0	1	10	5	29

DILETTANTI GIR. B

RISULTATI

IL CAMPIONATO È FERMO

CLASSIFICA

	P	G	V	N	P	F	S
Sporting	23	10	7	2	1	34	13
Modenese Mci	22	10	7	1	2	28	13
Fides Panzano	21	10	6	3	1	27	7
Migliarina	17	10	5	2	3	20	23
Olympic Arc	15	9	4	3	2	17	13
Cabassi	15	10	4	3	3	16	10
Olimpia 1983	14	10	3	5	2	11	13
La Meridiana	13	10	3	4	3	13	18
Gaggio	11	11	3	2	6	15	20
Panzano Ndn	8	10	2	2	6	14	25
Budrione	7	8	1	4	3	13	16
Equipe	6	9	2	0	7	6	23
Athletic Forno	4	11	1	1	9	8	28

DILETTANTI GIR. C

RISULTATI

IL CAMPIONATO È FERMO

CLASSIFICA

	P	G	V	N	P	F	S
Union 90 S Biagio	29	11	9	2	0	27	6
5 Ponti	23	10	7	2	1	23	10
Sanmarinese	19	10	6	1	3	19	14
Senza Fili	13	9	3	4	2	15	17
Roveretana	11	9	2	5	2	8	10
Limidi Fumino	11	10	2	5	3	8	9
Cortiese	9	10	2	3	5	14	18
Wam Group	7	10	1	4	5	19	31
Avis Nonantola	6	11	0	6	5	12	20
Forum Bastiglia	4	10	0	4	6	9	19

DILETTANTI GIR. D

RISULTATI

IL CAMPIONATO È FERMO

CLASSIFICA

	P	G	V	N	P	F	S
Longobarda	51	21	16	3	2	55	18
Bar Sport Gorzan	44	20	14	2	4	52	23
Consolata Biz	43	22	13	4	5	51	30
Furmezen	40	22	12	4	6	46	33
Baggiovara Delta	39	22	11	6	5	41	26
Easy Colombaro	39	22	10	9	3	36	31
Euro Casa	24	21	6	6	9	37	41
Montebaranzone	22	22	6	4	12	20	30
La Fenice Magreta	21	20	5	6	9	44	52
Pgs Baggiovara	17	21	5	2	14	26	51
Levizzano Doc	12	22	2	6	14	24	44
Castellarano	5	21	1	2	18	17	70

DILETTANTI GIR. E

RISULTATI

IL CAMPIONATO È FERMO

CLASSIFICA

	P	G	V	N	P	F	S
Abc	22	10	7	1	2	29	15
Colombaro	18	10	5	3	2	17	9
Kos	18	10	5	3	2	15	8
Athletic River	16	10	5	1	4	12	12
Dharmaset	15	10	4	3	3	13	12
Union 90	14	10	4	2	4	11	10
Rosselli Almac	12	10	2	6	2	13	13
Tecnodiament Magr	12	10	3	3	4	10	14
Euro Casa	10	10	3	1	6	16	20
Baggiovara	10	10	2	4	4	12	19
Linea Luce	9	10					



CALCIO Da gennaio a marzo la società carpigiana accoglierà un ospite speciale

Virtus Cibeno, ecco mister Adriano

L'allenatore brasiliano svolge un lavoro educativo attraverso lo sport

■ **CARPI.** Da gennaio a marzo la Virtus Cibeno accoglierà un ospite speciale: Adriano Alves da Silva, da tutti conosciuto come mister Adriano Nabuquense che in Brasile svolge un lavoro educativo costante con i ragazzi della sua città attraverso lo sport.

Adriano Nabuquense infatti è presidente e allenatore della Nabuquense Futebol Club, una scuola calcio fondata nel 2008 a Joaquim Nabuco, un paese situato nell'entroterra dello stato del Pernambuco, nel nord-est del Brasile. La Nabuquense accoglie più di 300 allievi dalla categoria pulcini fino alla prima squadra e nel corso degli ultimi anni ha raggiunto importanti traguardi, ultimo dei quali il trionfo della squadra under 13 nella Coppa "Novos Talentos" che ha coinvolto squadre appartenenti alle categorie comprese tra l'under 13 e l'under 20 della regione pernambucana.

In pieno supporto e condivisione degli obiettivi educativi legati al calcio e nella convinzione che questo sport possa ancora offrire delle possibilità di emancipazione e crescita per i bambini e i ragazzi che decidono di praticarlo con costanza e dedizione, grazie al contributo del direttore tecnico Davide Nora e di Simão Amista, la A-SD Virtus Cibeno ha stretto un gemellaggio con la Nabuquense Fc offrendo ad Adriano la possibilità di svolgere uno stage presso la società di modo da poter osservare e partecipare alle tecniche di allenamento e potenziamento sportivo della squadra e a sua volta contribuire con le proprie conoscenze alla



reciproca crescita professionale e personale.

Il sodalizio tra la Virtus Cibeno e la Nabuquense nasce quindi con il duplice obiettivo di fornire da un lato l'incontro tra le due filosofie calcistiche più rappresentative del panorama mondiale e, dall'altro di creare i presupposti necessari affinché il calcio possa continuare ad essere un contesto educativo di fondamentale importanza.

Adriano è inoltre presidente dell'Ong "Casa dos Jovens" di Joaquim Nabuco sostenuta sin dalla fondazione dall'associazione Modena Terzo Mondo che ha contribuito significativamente a rendere possibile il viaggio e la perma-

nenza di Adriano in Italia e la diffusione delle attività di promozione e sviluppo sociale che i volontari Brasiliani svolgono a sostegno di tutte le famiglie e in particolare dei bambini che vivono in condizioni di precarietà socio-economica e a cui si rivolge particolarmente il messaggio di positività e speranza della Nabuquense Futebol Club.

L'unione, storica e senza precedenti nel territorio, tra le due società verrà celebrata con un evento esclusivo presso la sede della Virtus Cibeno con la presenza dei vertici societari, del presidente Gasparini e del ds Guaita anche loro protagonisti nella realizzazione di tale progetto.



CARPI Adriano Alves Da Silva, a destra col ds Guaita, sopra coi Giovanissimi 2002 della Virtus Cibeno

A Modena la Junior Tim Cup ha iniziato il ciclo di incontri "Connessi Ma Felici"

■ **MODENA.** La "Junior TIM Cup - Il calcio negli Oratori" ha fatto ieri squadra con ragazzi, genitori ed educatori per discutere sulla gestione della vita tecnologica della famiglia e sull'utilizzo responsabile di internet nel quotidiano. Durante il laboratorio "Connessi ma felici", tenutosi all'Oratorio S. Paolo Apostolo di Modena, si è parlato di un mondo, quello della rete, che va conosciuto e ben compreso per poter essere utilizzato in maniera benefica. L'iniziativa rientra nel percorso del Benessere Digitale, promosso dalla Junior TIM Cup per coniugare la pratica sportiva e la sensibilizzazione dei più giovani verso tematiche a loro particolarmente vicine. Il ciclo di incontri, che ha come garante scientifico il Prof. Federico Tonioni, responsabile del primo ambulatorio italiano per la dipendenza da internet presso il Policlinico Gemelli di Roma, si svolge nelle 15 città delle squadre del campionato di Serie A TIM. Il laboratorio "Connessi ma felici" ha

affrontato il tema dell'iperconnessione, proponendo a genitori e figli una serie di giochi e attività interattive da svolgere assieme in modo da far riflettere sia i ragazzi, che devono saper coniugare il mondo social con la vita reale, che gli adulti, in quanto primi responsabili delle tecnologie utilizzate in famiglia. Una riflessione comune per far sì che il mondo digitale non sia visto più come un pressante veicolo di esposizione pubblica, ma come un ambiente in cui stare bene con se stessi e gli altri.

Giunta alla quarta edizione, la Junior TIM Cup 2015/2016, torneo di calcio a 7 Under 14, promosso da Lega Serie A, TIM e Centro Sportivo Italiano, raggiunge tutte le 15 città in cui viene disputata la Serie A TIM. Le squadre vincitrici dei tornei regionali disputeranno le Finali Nazionali e le prime quattro si contenderanno il trofeo allo Stadio Olimpico di Roma, in occasione della finale della TIM Cup 2016.





PODISMO Per i non competitivi iscrizioni sempre aperte
**Corrida, record di iscritti
 sono mille i competitivi**



■ **MODENA.** A due giorni dalla 42a edizione della Corrida di San Geminiano, si chiuderanno stasera a mezzanotte le iscrizioni alla gara competitiva della Corrida di San Geminiano che stanno sfiorando il numero record di 1.000 iscrizioni. Ben 250 iscritti in più delle ultime edizioni.

A far da padroni in testa alla corsa saranno sicuramente gli atleti degli altopiani keniani, ma il cuore pulsante saranno i tantissimi atleti ed appassionati che da tutto il nord Italia accorreranno per partecipare alla Corrida.

Finelli: mai come quest'anno arrivare nei primi 200 sarà durissima. Dal 1973 ad oggi a dirigere le iscrizioni dei competitivi è Renzo Finelli, ideatore della Corrida assieme al prof Gliotti, e da sempre responsabile di tutta la parte tecnica della corsa. "Quest'anno sfioreremo il numero record di 1.000 agonisti, segno che gli sforzi fatti per promuovere la corsa dei modenesi anche in tutto il nord Italia hanno funzionato. Mi aspetto una gara molto combattuta, non solo tra i keniani in testa, ma anche tra tutti quelli che vorranno entrare nei primi 200 ed ipotearsi un posto nella griglia dei Top Runners per l'anno prossimo."

Iscrizioni non competitive: ecco come aggiudicarsi uno dei 5.000 pettorali. Ultimi giorni invece per chi alla Corrida non vuole assolutamente mancare, e

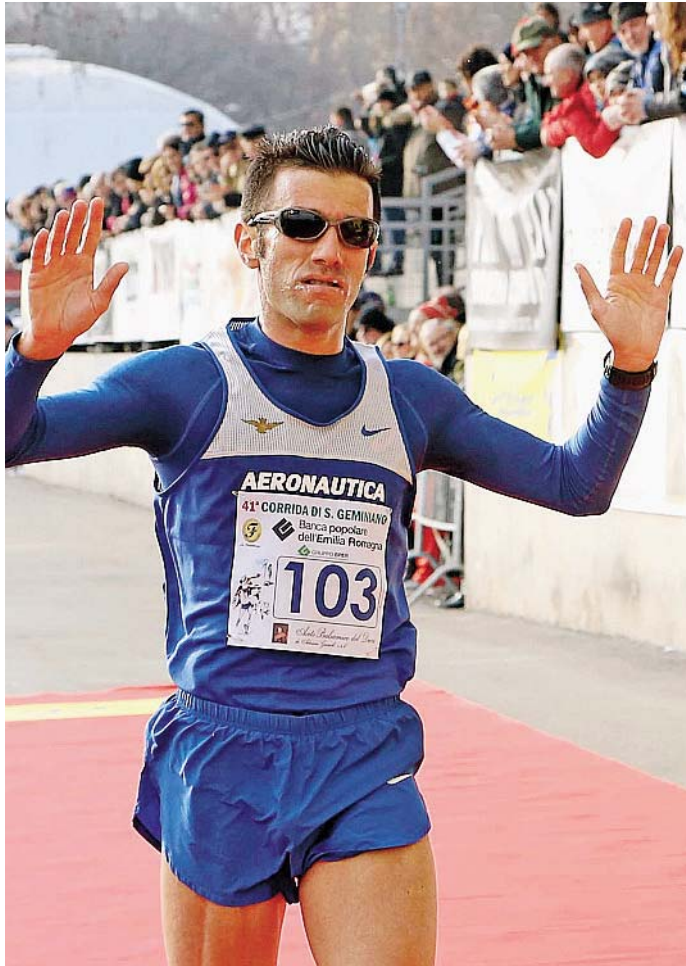

far parte di questa 42esima edizione.

Per i non competitivi è possibile iscriversi tutti i pomeriggi presso il campo comunale di atletica leggera di via Alfonso Piazza 76 a Modena, dove gli uffici della Fratellanza sono aperti dalle 15 alle 19.

Sarà inoltre possibile iscriversi anche domenica 31 gennaio dalle 11 presso il Pala Molza dove sarà allestita la segreteria della gara.

Corri la Corrida, Corri con "La casa di Fausta". Per l'edizione 2016 la Corrida ha deciso di sposare il progetto sostenuto da Aseop "La casa di Fausta" che proprio nel 2016 vedrà la sua opera essere definitivamente completata. La Fratellanza 1874 ha così sposato l'iniziativa e devolgerà una parte delle quote di iscrizione a sostegno di questo progetto, rivolto ai bambini ricoverati presso il Dipartimento Materno Infantile del Policlinico di Modena e le loro famiglie.

Corrida e Casa di Fausta: una città pulsante, quella di Modena, che si sostiene promuovendo progetti di valore sociale e di impegno nei più giovani.

Corrida e Casa di Fausta: una città pulsante, quella di Modena, che si sostiene promuovendo progetti di valore sociale e di impegno nei più giovani.



LE PREVISIONI DEL TEMPO IN REGIONE

Legenda



Banchi di nebbia. Vento di Tramontana con intensità di 2 km/h. Raffiche fino a 6 km/h. Temperature comprese tra 6°C e 10°C. Quota 0°C a 2400 metri.



Nebbia in banchi. I venti saranno prevalentemente deboli e soffieranno da ponente con intensità di 5 km/h. Possibili raffiche fino a 9 km/h. Temperature: 6°C la minima e 8°C la massima. Quota 0°C a 2500 metri.

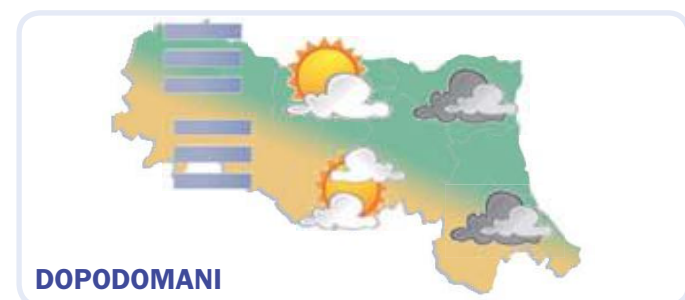

Nebbia in graduale sollevamento. Vento da Ovest-Sud-Ovest con intensità di 6 km/h. Raffiche fino a 9 km/h. Temperature comprese tra 5°C e 11°C. Zero termico a 2650 metri.

LE PREVISIONI A MODENA

Venerdì 29 GENNAIO	NOTTE		MATTINA		Sabato 30 GENNAIO	NOTTE		MATTINA		Domenica 31 GENNAIO	NOTTE		MATTINA	
Temperatura	6 °C	6 °C	6 °C	6 °C	7 °C	7 °C	7 °C	7 °C	7 °C	5 °C	6 °C	5 °C	6 °C	6 °C
Umidità	100%	96%	100%	96%	100%	98%	100%	98%	97%	97%	94%	97%	94%	94%
Precipitazioni	deboli		deboli		deboli		deboli		deboli		assenti		assenti	
Vento	S 2 km/h debole		SW 3 km/h debole		NNE 1 km/h debole		WSW 4 km/h debole		WSW 9 km/h debole		SW 8 km/h debole		SW 8 km/h debole	
Temp. percepita	6 °C	6 °C	6 °C	6 °C	7 °C	7 °C	7 °C	7 °C	7 °C	5 °C	6 °C	5 °C	6 °C	6 °C
Zero termico	2730 m	2420 m	2730 m	2420 m	2380 m	2550 m	2380 m	2550 m	2380 m	2700 m	2620 m	2700 m	2620 m	2620 m
	POMERIGGIO		SERA			POMERIGGIO		SERA			POMERIGGIO		SERA	
Temperatura	10 °C	8 °C	10 °C	8 °C	8 °C	6 °C	8 °C	6 °C	8 °C	11 °C	7 °C	11 °C	7 °C	7 °C
Umidità	95%	100%	95%	100%	95%	97%	95%	97%	97%	84%	97%	84%	97%	97%
Precipitazioni	deboli		deboli		deboli		deboli		deboli		assenti		assenti	
Vento	N 4 km/h debole		NE 4 km/h debole		W 5 km/h debole		WSW 8 km/h debole		WSW 8 km/h debole		WSW 6 km/h debole		WSW 4 km/h debole	
Temp. percepita	10 °C	8 °C	10 °C	8 °C	8 °C	6 °C	8 °C	6 °C	8 °C	11 °C	7 °C	11 °C	7 °C	7 °C
Zero termico	2380 m	2340 m	2380 m	2340 m	2670 m	2590 m	2670 m	2590 m	2670 m	2640 m	2690 m	2640 m	2690 m	2690 m

L'ALMANACCO DEL GIORNO

Rilevazione dati polveri sottili (PM10) - Fonte Arpa Emilia Romagna

Piacenza	27	Ravenna	24
Parma	24	Faenza	26
Reggio nell'Emilia	28	Forlì-Cesena	24
Modena	26	Rimini	26
Bologna	23		
Imola	20		
Ferrara	22		

I valori sono espressi in micro g/m3
Il valore limite di legge è previsto a 50 micro g/m3

Il Sole

Sorge alle 07:33

Tramonta alle 17:22

La Luna

Ultimo Quarto 01/02/2016

Nuova 08/02/2016

Primo Quarto 15/02/2016

Piena 22/02/2016

PRIMA PAGINA + LA STAMPA

L'informazione quotidiana di Modena e Provincia

IN ABBINAMENTO OBBLIGATORIO

ABBONAMENTI

IN EDICOLA
(Versione Cartacea)

3 MESI - 78 numeri
dal lunedì al sabato € 79,00

6 MESI - 156 numeri
dal lunedì al sabato € 149,00

1 ANNO - 312 numeri
dal lunedì al sabato € 270,00

Per informazioni e sottoscrizioni

☎ 059.281700



via Emilia Est, 963 Modena

Festa del Patrono



FIERA/1 Gli ambulanti potranno effettuare le vendite dalle 8.30 alle 20 e la Municipale farà controlli

San Geminiano, in centro 520 bancarelle

Mostre e musei saranno aperti ed è l'ultimo giorno al Mata

MODENA

In occasione della tradizionale fiera di San Geminiano, in programma domenica, potranno allestire i loro banchi nel centro storico cittadino 520 ambulanti.

Le strade e le piazze in cui si disporranno sono: piazza S. Agostino, piazzale Erri, piazza Grande, via Emilia centro, piazza Muratori, piazza Matteotti, piazza Mazzini, corso Canalchiaro, corso Duomo, corso Canalgrande, via Università, Via Castellaro, via Scudari, via Canalino, piazzale San Francesco e calle di Luca.

Nel centro storico vengono collocati i segnali e i cartelli che indicano i divieti di sosta, in vigore dalla mezzanotte di domani, e le zone soggette a rimozione forzata dei veicoli. Occorre fare attenzione alla segnaletica sul posto. I veicoli in sosta abusiva saranno rimossi dalle primissime ore del mattino di domenica.

L'accesso ai luoghi della fiera e il montaggio dei banchi potrà iniziare alle 22.30 di domani, dopo che gli ambulanti avranno mostrato l'autorizzazione agli agenti della polizia Municipale che presidieranno gli accessi al centro città.

L'attività di vendita si potrà svolgere dalle 8.30 alle 20, con facoltà di anticipare la chiusura alle 19. L'area dovrà essere liberata entro le 22.

Mostre e musei

Domenica, per San Geminiano, la città offre tante opportunità di una giornata anche all'insegna di arte e cultura, con mostre e musei aperti, e l'ultima possi-

bilità, per l'occasione a ingresso gratuito per tutti, di visitare la mostra d'arte contemporanea al Mata. Il 31 gennaio è anche l'ultimo giorno per visitare la mostra "Passaggi" in piazza Roma a Palazzo Ducale sede dell'Accademia, e per la mostra "Daniel Spoerri - Eat Art In Transformation" alla Palazzina dei Giardini e a Palazzo Santa Margherita in corso Canalgrande.

La mostra al Mata "Il manichino della storia: l'arte dopo le costruzioni della critica e della cultura", alla ex Manifattura Tabacchi, espone dipinti, sculture, fotografie e installazioni da collezioni private, opere di 48 artisti protagonisti della scena artistica internazionale degli ultimi decenni.

A Palazzo Ducale, sede dell'Accademia militare in piazza Roma, quello di San Geminiano è l'ultimo giorno per visitare gratuitamente la mostra "Passaggi. Tempi e geografie dell'arte a Modena dal Rinascimento alla globalizzazione".

In occasione della fiera di San Geminiano, polizia Municipale e polizia di Stato oltre a impiegare personale in divisa, hanno predisposto un servizio anti-rapina e anti-borseggio con personale in borghese che presiederà l'area di svolgimento della manifestazione. In luoghi ed eventi molto affollati, infatti, è frequente la presenza anche di chi è abile a sfilare

Ultimo giorno, il 31, anche per "Daniel Spoerri. Eat Art In Transformation" alla Palazzina dei Giardini e a Palazzo S. Margherita in corso Canalgrande. In esposizione oltre 150 opere che vanno da un primo periodo di sperimentazione ai multipli cinetici e

ai celebri "quadri trappola", fino alla scultura e alla ricerca in campo grafico.

Sempre a Palazzo Santa Margherita in corso Canalgrande 103 al Museo della Figurina c'è "Figurine di Gusto #2. Trasformare".

A Musei Civici di Palazzo dei Musei, saranno visita-

bili le collezioni d'arte e archeologia e le due mostre "Modena e Tirana. Andata e ritorno" e "Alessandro Tassoni. Spirito bisquadro".

Accessi gratuiti

Per San Geminiano tutto il sito Unesco patrimonio dell'umanità di piazza Grande a Modena, con Duomo, Palazzo Comunale e Ghirlandina, sarà ad accesso gratuito per tutti. Domenica, infatti, festa del Patrono, nel centro storico animato dalle bancarelle della fiera, il cuore delle celebrazioni è piazza Grande e, in particolare, il Duomo "Domus clari Geminiani", che del Santo patrono ospita le reliquie e il sepolcro, tradizionalmente aperto alle preghiere dei devoti.

Arte e culto

Domenica, i Musei civici danno a tutti un'occasione per conoscere meglio San Geminiano e il suo rapporto con Modena nel giorno della sua festa. Organizzano, infatti, due visite guidate gratuite nel pomeriggio a Palazzo dei Musei.



FIERA/2 Vigili e polizia in servizio anche con agenti in borghese

Servizi e informazioni anti-borseggio e anti-rapina

portafogli, documenti, cellulari e altri oggetti dalle borse e dalle tasche dei passanti. Per questo sono diverse le iniziative che anche in questa occasione Comune di Modena e forze dell'ordine

metteranno in atto per prevenire episodi di quel tipo.

In largo Sant'Agostino sarà presente un presidio mobile della Municipale, dove i cittadini potranno rivolgersi per

l'intera giornata agli operatori di polizia per fare segnalazioni o ricevere informazioni e consigli.

Alla fiera saranno presenti anche volontari delle associazioni che da

FIERA/3

Per il Patrono in corteo con olio e ceri

Sarà ancora una volta all'insegna di un'antichissima tradizione, domenica, il cerimoniale che coinvolge le autorità civiche nel giorno di San Geminiano.

Accompagnati dal gonfalone della città, il sindaco Gian Carlo Muzzarelli e la presidente del Consiglio comunale Francesca Maletti, interverranno in forma ufficiale con altre autorità alla celebrazione della festa del Patrono di Modena.

Alle 10.30, dallo scalone del Palazzo comunale, si muoverà il corteo con i valletti in livrea giallo blu a portare in offerta i ceri e l'olio per la lampada che nella cripta del Duomo arde perennemente davanti al sepolcro del Santo vescovo, scoperto in occasione della festa per la devozione e le preghiere dei fedeli.

Alla messa pontificale sarà presente anche una delegazione con gonfalone della città di Pontremoli, il cui santo patrono è San Geminiano e di nuovo sarà ospite del Comune di Modena una delegazione di San Gimignano, altra cittadina di cui Geminiano è il Santo protettore.

Nel pomeriggio alle 18 una delegazione del Comune di Modena con il sindaco Gian Carlo Muzzarelli parteciperà alle cerimonie dedicate al Santo in programma a Pontremoli, mentre un'altra delegazione, guidata dall'assessore all'Urbanistica, Anna Maria Vandelli, in rappresentanza del sindaco, sarà a San Gimignano per le celebrazioni che incominciano alle ore 17.

tempo collaborano con l'amministrazione comunale sul tema della sicurezza, per distribuire materiali informativi sulla prevenzione dei borseggi e per la promozione del fondo di aiuto alle vittime di reato "Non da soli".

Inoltre, l'ufficio Denunce della polizia Municipale del centro storico rimarrà aperto la mattina dalle 8.30 alle 12.30 e il pomeriggio dalle 13.30 alle 18.

CINEMA MODENA E PROVINCIA



Modena		
ASTRA MULTISALA		059-216110
CARDI	fer.21 sab.20,10-22,30 fest.19,10-21,30	
LA GRANDE SCOMMESSA	fer.21 sab.17,50-20,10-22,30 fest.16,50-19,10-21,30	
JOY	fer.21 sab.18,10-20,20-22,30 fest.17,10-19,20-21,30	
DORAEON (NOBITA E GLI EROI DELLO SPAZIO)	sab.17,50 dom.16,50	
FILMSTUDIO 7B		059-236291
IL FIGLIO DI SAUL	fer.21 sab.19-21 fest.18,30-20,30	
RAFFAELLO MULTISALA		059-357502
POINT BREAK	fer.20,10-22,30 merc.17,50-20,10-22,30	
STEVE JOBS	sab.15,30-17,50-20,10-22,30 dom.16,50-19,10-21,30	
LA CORRISPONDENZA	fer.20,10-22,30 merc.17,50-20,10-22,30	
L'ABBIAMO FATTA GROSSA	sab.15,30-17,50-20,10-22,30 dom.16,50-19,10-21,30	
QUO VADO?	fer.20,20-22,30 merc.18,10-20,20-22,30	
REVENANT - REDIVIVO	sab.16-18,10-20,20-22,30 dom.17,10-19,20-21,30	
SALA TRUFFAUT	fer.21,10 merc.17,30-21,10 sab.16,30-19,30-22,30 dom.15,30-18,30-21,30	
SALA TRUFFAUT		059-239222
ARIANNA	ore 21,15	
VICTORIA CINEMA		059-454622
REVENANT - REDIVIVO	fer.17,30-20,30-22,35 sab. fest.15-17,30-20,30-22,35	
L'ABBIAMO FATTA GROSSA	fer.17,40-20,20-20,40-21,45-22,40	
POINT BREAK	sab. fest.15,20-16,17-40-18,20-20,40-21,45-22,40 sab. ult.0,55	
IL PICCOLO PRINCIPE	fer.17,40 sab. fest.15,20	
LA CORRISPONDENZA	fer.17,40 sab. fest.17,30 (no mart.)	
STAR WARS - EPISODIO VII - IL RISVEGLIO DELLA FORZA	fer.17,45 sab. fest.15	
DORAEON (NOBITA E GLI EROI DELLO SPAZIO)	fer.17,45 sab. fest.15,35-17,45	
JOY	fer.17,45-20,15-22,50 sab. fest.15,15-17,45-20,15-22,50	
PICCOLI BRIVIDI	fer.17,50 sab. fest.15,30-17,50	
QUO VADO?	ore 18-20,45-22,45 sab. fest.15-16,55-18,50-20,45-22,45 sab. ult.0,45	
SE MI LASCI NON VALE	ore 20	
CREED - NATO PER COMBATTERE	ore 20,10-22,45 sab. ult.0,45 (no lun.)	
LA GRANDE SCOMMESSA	ore 20,15-22,45 (no mart. merc.)	
STEVE JOBS	ore 20,20-22,45 sab. fest.17,50-20,20-22,45 (no mart.)	
RIDENDO E SCHERZANDO	lun.21	
MR. HOLMES (IL MISTERO DEL CASO IRRISOLTO)	mart.15,50-21 in V.O.	
GOYA	mart. merc.21	
Bomporto		
COMUNALE		059-303696
SPECTRE (007)	ore 21	
Carpì		
ARISTON (S. Marino)		059-680546
Riposo		
CORSO		059-689167
L'ABBIAMO FATTA GROSSA	fer.20,20-22,30 fest.16-18,10-20,20-22,30	
EDEN		059-650571
LA GRANDE SCOMMESSA	ore 21 sab.20,10-22,30 dom.16,20-18,40-21	
SPACE CITY MULTISALA		059-6326257
POINT BREAK	ore 20-22,30	
REVENANT - REDIVIVO	fer.20 sab.20-22,40 fest.18,30-21,30	
JOY	fer.20,15-22,30 fest.18-20,15-22,30	
SE MI LASCI NON VALE	fer.22,40 sab.18 fest.16,30	
PICCOLI BRIVIDI	sab.18 dom.16-18	
DORAEON (NOBITA E GLI EROI DELLO SPAZIO)	sab.18 dom.16	
Castelfranco Emilia		
NUOVO MULTISALA		059-926872
L'ABBIAMO FATTA GROSSA	ore 21 ven.20,30-22,30 sab.18,30-20,30-22,30 fest.15-17-19-21	
LA GRANDE SCOMMESSA	ore 21 ven. sab.20-22,30 fest.16-18,30-21	
Castelnuovo Rangone		
ARISTON		339-6928717
Riposo		
Fiorano		
ASTORIA		0536-404371
JOY	ore 21 fest.16,30-18,45-21	
Fontanaluccia		
LUX		0536-968264
Riposo		
Maranello		
FERRARI		0536-943010
L'ABBIAMO FATTA GROSSA	ore 20,30 sab.18-20,30-22,45 fest.15,30-18-20,30 giov.21	
Medolla		
AUDITORIUM COMUNALE		0535-52464
Riposo		
Pavullo		
WALTER MAC MAZZIERI		0536-304034
QUO VADO?	ore 21 sab.20,30-22,30 dom.17-19-21	
S. Felice sul Panaro		
AUDITORIUM		0535-86311
Riposo		
Savignano sul Panaro		
BRISTOL		059-766512
L'ABBIAMO FATTA GROSSA	fer.20,30-22,30 sab.18,15-20,30-22,30 fest.16-18,15-20,30-22,30	
LA CORRISPONDENZA	fer.21 sab.18,15-20,30-22,40 fest.16-18,30-21	
REVENANT - REDIVIVO	fer.21 dom.18,15-21	
QUO VADO?	sab.18,15 dom.14,30-16,20	
Soliera		
ITALIA		059-859665
Riposo		
Zocca		
ANTICA FILMERIA ROMA		059-986705
Riposo		

Nei teatri di MODENA

TEATRO DELLE PASSIONI - Viale Carlo Sigonio 382



"Edipo Re"

29 gennaio alle ore 21,00

Di: Sofocle

Traduzione: Federico Condello

Diretto e interpretato da: Enrica Sangiovanni e Gianluca Guidotti

Musica: Patrizio Barontini

Suono: Tempo Reale

Descrizione: Una versione della tragedia sofoclea che cammina sul filo dei contrasti, degli interrogatori e delle indagini, alla ricerca ossessiva dell'autore del delitto.

In scena due figure istruiscono il procedimento che porta alla conoscenza e quindi al dolore. La ricerca filologica attenta si coniuga con la contemporaneità della nuova traduzione di Federico Condello. La musica e i suoni che accompagnano la messa in scena sono pensati come espansione della parola, delle sue forme timbriche e della sua articolazione ritmica.

Info e biglietti: tel. 059/2136021
www.emiliaromagnateatro.com

TEATRO STORCHI - Largo Garibaldi 5

"Vangelo"

4 e 5 febbraio alle ore 21,00

6 febbraio alle ore 20,00

7 febbraio alle ore 15,30

Di: Pippo Delbono

Descrizione: Artista capace, come pochi altri, di sperimentare sulla scena, di lavorare nel solco fertile tracciato tra autobiografia e cronaca, Delbono crea insieme alla sua compagnia, omogenea nella sua disomogeneità, che da anni alimenta la sua ricerca artistica, un lavoro collettivo

che trova il suo esito finale derivando suggestioni dal linguaggio poetico e letterario, da quello della danza, come anche da quello cinematografico e musicale. Un linguaggio nuovo, che sa raccontare storie che attraversano il mondo contemporaneo. Vangelo è un work in progress segnato dalle musiche composte per coro e orchestra da Enzo Avitabile che si declinerà in esiti differenti.

Info e biglietti: tel. 059/2136021
info@emiliaromagnateatro.com



TEATRO CITTADELLA - Piazza Cittadella 11



"Let it be 70's - Gli anni '70"

Spettacolo teatrale e musicale

sugli anni '70

4 febbraio alle ore 21,00

Presenta: Bruno Nataloni

Coreografie: Aicha e le Rose del deserto

Con: i Magical Minds

Ingresso: intero € 10 - ridotto € 8

Descrizione: L'Associazione "Magica-Mente" presenta lo spettacolo per tutta la famiglia "Giovedì grasso in costume - Gli anni '70".

La storia degli avvenimenti del decennio con l'interpretazione dei maggiori successi musicali italiani e stranieri. Spettacolo di beneficenza a favore del Centro Fauna Selvatica - "Il Pettirosso". Vestiti come negli anni '70, ricorderemo gli avvenimenti e la più bella musica del decennio.

Info e biglietti: tel. 059/354948
WhatsApp: tel. 320/0277740
Email: info@teatrocittadella.it
www.teatrocittadella.it

TEATRO COMUNALE LUCIANO PAVAROTTI - Via del Teatro 8

"Lucia di Lammermoor"

17 febbraio alle ore 15,00

Dramma tragico in tre atti

Libretto di: Salvatore Cammarano

Dal romanzo di: Walter Scott

Musica di: Gaetano Donizetti

Direttore: Stefano Ranzani

Regia: Henning Brockhaus

Descrizione: "Lucia di Lammermoor", il titolo più popolare di Gaetano Donizetti, è considerata una delle opere più rappresentative del melodramma romantico e una delle prove

vocali più appassionanti del repertorio lirico. La tragedia, ambientata in Scozia nel Seicento, è incentrata sull'amore negato fra Lucia ed Edgardo i quali, ingannati, si credono l'un l'altro traditori. L'intreccio porta la protagonista alla pazzia, dopo aver ucciso Arturo, il marito sposato per ripicca, ed Edgardo al suicidio. Momento culminante dell'opera è la famosa scena della follia.

Info e biglietti: tel. 059 2033010
www.teatrocomunalemodena.it



TV Nazionali

Rai Uno



Così lontani così vicini
Persone che vogliono ritrovare un parente

- 06:00 IL CAFFÈ DI RAIUNO
- 06:30 TG 1
- 06:43 CCISS VIAGGIARE INFORMATI
- 06:45 UNOMATTINA
- 06:49 CHE TEMPO FA
- 06:50 UNOMATTINA
- 06:55 PARLAMENTO TELEGIORNALE
- 07:00 TG 1
- 07:10 UNOMATTINA
- 08:00 TG 1
- 08:25 CHE TEMPO FA
- 08:27 UNOMATTINA
- 09:00 TG 1
- 09:05 UNOMATTINA
- 09:55 TG 1
- 10:00 STORIE VERE
- 11:05 RAI PLAYER
- 11:10 A CONTI FATTI - LA PAROLA A VOI
- 12:00 LA PROVA DEL CUOCO
- 13:30 TELEGIORNALE
- 14:00 TG1 ECONOMIA
- 14:05 LA VITA IN DIRETTA
- 15:00 TORTO O RAGIONE? IL VERDETTO FINALE
- 16:30 TG 1
- 16:40 LA VITA IN DIRETTA
- 18:45 L'EREDITÀ
- 20:00 TELEGIORNALE
- 20:30 AFFARI TUOI
- 21:20 COSÌ LONTANI COSÌ VICINI
- 23:35 TV7
- 00:35 TG 1 NOTTE
- 01:05 CHE TEMPO CHE FA
- 01:10 MILLEUNLIBRO SCRITTORI IN TV

Rai Due



L'ispettore Coliandro
Con Giampaolo Morelli e Giuseppe Soleri

- 06:00 DETTO FATTO
- 07:10 IL TOCCO DI UN ANGELO
- 07:55 UN CICLONE IN CONVENTO
- 09:25 PLAYER
- 09:30 TG2 INSIEME
- 10:30 CRONACHE ANIMALI
- 11:00 I FATTI VOSTRI
- 13:00 TG2 GIORNO
- 13:30 TG2 EAT PARADE
- 13:50 TG 2 SÌ, VIAGGIARE
- 14:00 DETTO FATTO
- 16:15 COLD CASE
- 17:45 PARLAMENTO TELEGIORNALE
- 18:00 TG SPORT
- 18:20 TG 2
- 18:50 N.C.I.S.
- 20:30 TG 2 20:30
- 21:00 ZIO GIANNI
- 21:10 LOL ;-)
- 21:15 L'ISPETTORE COLIANDRO
- 23:35 THE BLACKLIST
- 00:20 TG 2
- 00:35 TROPPO GIUSTI
- 01:05 ESTOMAGO
- 02:35 METEO 2
- 02:40 APPUNTAMENTO AL CINEMA
- 02:45 FILM CITY OF GOD

Rai Tre



In darkness
Con Robert Więckiewicz e Benno Fürmann

- 06:00 MORNING NEWS
- 06:27 METEO
- 06:28 TRAFFICO
- 06:30 RASSEGNA STAMPA ITALIANA E INTERNAZIONALE
- 07:00 TGR BUONGIORNO ITALIA
- 07:30 TGR BUONGIORNO REGIONE
- 08:00 AGORÀ
- 10:00 MI MANDA RAITRE
- 11:00 ELISIR
- 12:00 TG3
- 12:25 TG3 FUORI TG
- 12:45 PANE QUOTIDIANO
- 13:10 IL TEMPO E LA STORIA
- 14:00 TG REGIONE
- 14:18 TG REGIONE METEO
- 14:15 TG3
- 14:40 METEO 3
- 14:45 TGR LEONARDO
- 15:05 TGR PIAZZA AFFARI
- 15:10 RAI PLAYER
- 15:15 LA CASA NELLA PRATERIA
- 16:00 ASPETTANDO GEO
- 16:40 GEO
- 19:00 TG3
- 19:30 TG REGIONE
- 19:53 TG REGIONE METEO
- 20:00 BLOB
- 20:15 SCONOSCIUTI
- 20:35 UN POSTO AL SOLE
- 21:10 IN DARKNESS
- 23:15 CHIEDI A PAPÀ
- 00:00 TG3 LINEA NOTTE
- 00:10 TG REGIONE
- 00:13 TG3 LINEA NOTTE
- 01:05 PARLAMENTO TELEGIORNALE
- 01:20 MEMEX

La7



Crozza nel paese delle meraviglie
Best - Con Maurizio Crozza

- 06:30 Omnibus News
- 07:30 Tg La7
- 07:50 Omnibus - Meteo
- 07:55 Omnibus
- 09:45 Coffee Break
- 11:00 L'aria che tira
- 13:30 Tg La7
- 14:00 Tg La7 Cronache
- 14:20 Tagadà
- 16:30 Il Commissario Cordier
- 18:20 L'ispettore Barnaby
- 20:00 Tg La7
- 20:35 Otto e mezzo
- 21:10 Crozza nel paese delle meraviglie - Best
- 22:40 Bersaglio Mobile
- 00:40 Tg La7 Notte
- 00:50 Otto e mezzo (R)
- 01:25 Tagadà

Rete 4



Quarto Grado
Condotto da Gianluigi Nuzzi e Alessandra Viero

- 06:20 MEDIA SHOPPING
- 06:50 QUINCY
- 09:10 CUORE RIBELLE
- 09:40 CARABINIERI
- 10:45 RICETTE ALL'ITALIANA
- 11:30 TG4 - TELEGIORNALE
- 12:00 DETECTIVE IN CORSIA
- 13:00 LA SIGNORA IN GIALLO
- 14:00 LO SPORTELLINO DI FORUM
- 15:30 IERI E OGGI IN TV
- 16:10 SPLENDORE NELL'ERBA
- 18:55 TG4 - TELEGIORNALE
- 19:28 METEO.IT
- 19:30 TEMPESTA D'AMORE
- 20:30 DALLA VOSTRA PARTE
- 21:15 QUARTO GRADO
- 00:25 MAD CITY - ASSALTO ALLA NOTIZIA
- 01:25 TG4 NIGHT NEWS
- 02:35 MEDIA SHOPPING
- 02:55 LA CAPANNA DELLO ZIO TOM
- 05:05 HELP

Canale 5



Tutti insieme all'improvviso
Con Giorgio Panariello

- 06:00 PRIMA PAGINA
- 07:55 TRAFFICO
- 07:58 METEO.IT
- 08:00 TG5 - MATTINA
- 08:45 MATTINO CINQUE
- 11:00 FORUM
- 13:00 TG5
- 13:39 METEO.IT
- 13:40 BEAUTIFUL
- 14:10 UNA VITA
- 14:45 UOMINI E DONNE
- 16:10 IL SEGRETO
- 17:10 POMERIGGIO CINQUE
- 18:45 CADUTA LIBERA
- 19:57 TG5 - PRIMA PAGINA
- 20:00 TG5
- 20:40 STRISCIA LA NOTIZIA - LA VOCE DELL'INVADENZA
- 21:10 TUTTI INSIEME ALL'IMPROVVISO
- 23:30 SUPERCINEMA
- 00:00 X-STYLE
- 00:30 TG5
- 01:00 METEO.IT
- 01:01 STRISCIA LA NOTIZIA - LA VOCE DELL'INVADENZA (R)
- 01:15 UOMINI E DONNE (R)

Italia 1



Flash
Con Grant Gustin e Danielle Panabaker

- 06:45 PICCOLO LORD
- 07:10 MEMOLE DOLCE MEMOLE
- 07:35 ANNA DAI CAPELLI ROSSI
- 08:00 GEORGIE
- 08:25 UNA MAMMA PER AMICA
- 10:25 EVERWOOD
- 12:25 STUDIO APERTO
- 12:58 METEO.IT
- 13:05 SPORT MEDIASET
- 13:45 I SIMPSON
- 14:35 FUTURAMA
- 15:00 BIG BANG THEORY
- 15:35 2 BROKE GIRLS
- 16:00 HOW I MET YOUR MOTHER
- 16:55 LA VITA SECONDO JIM
- 17:45 MIKE & MOLLY
- 18:10 CAMERA CAFÈ
- 18:30 STUDIO APERTO
- 19:25 C.S.I. - SCENA DEL CRIMINE
- 21:10 FLASH
- 22:00 ARROW
- 23:05 GOTHAM
- 00:55 INTERVISTA COL VAMPIRO
- 02:55 STUDIO APERTO - LA GIORNATA
- 03:10 PREMIUM SPORT
- 03:35 MEDIA SHOPPING
- 03:50 YU - GI - OH!

La7D



Sex and the city
Con Sarah Jessica Parker e Cynthia Nixon

- 06:20 Ricetta sprint
- 06:30 Cuochi e fiamme
- 08:30 I menù di Benedetta
- 11:20 Cuochi e fiamme
- 12:55 In Treatment
- 13:30 Grey's anatomy
- 15:20 I menù di Benedetta
- 17:05 The Dr. Oz Show
- 18:55 Tg La7d
- 19:00 Cuochi e fiamme
- 21:10 Sex and the city
- 23:30 La Malaeducaxxion
- 00:40 In Treatment
- 01:20 The Dr. Oz Show
- 03:55 I menù di Benedetta

MusicTV

- 07:30 Lady Killer
- 08:30 La dottoressa Garavaglia
- 09:15 Coppie che uccidono
- 10:30 Stalker: attrazione fatale
- 11:30 Nato per uccidere
- 12:30 La dottoressa Garavaglia
- 13:30 Lady Killer
- 14:15 Coppie che uccidono
- 15:00 Stalker: attrazione fatale
- 15:45 Mamme sull'orlo di una crisi da ballo
- 16:45 X Factor UK
- 17:45 Hell's Kitchen Italia
- 19:30 Programma tv
- 20:15 House of Gag
- 21:10 Hell's Kitchen Italia
- 23:15 La donna perfetta
- 01:00 Film tv
- 02:45 Stalker: attrazione fatale

Rai 4

08:30 STREGHE
 10:35 SULLE TRACCE DEL CRIMINE
 11:25 ROOKIE BLUE
 12:55 RAI PLAYER
 13:05 HEROES
 14:35 FAIRY TAIL
 15:30 STREGHE
 17:40 RAI NEWS - GIORNO
 17:45 ROOKIE BLUE
 19:15 RAI PLAYER
 19:25 WEB SERIES COLLECTION
 19:40 SUPERNATURAL
 20:25 ONCE UPON A TIME
 22:00 DOCTOR WHO
 22:50 HANSEL E GRETEL -
 CACCIATORI DI STREGHE
 00:20 APPUNTAMENTO AL CINEMA
 00:25 FAIRY TAIL
 01:30 RAI NEWS - NOTTE

Italia 2

12:35 HOW I MET YOUR MOTHER
 13:00 BUONA LA PRIMA
 13:25 CAMERA CAFÈ
 13:55 TG COM
 14:00 PREMIUM SPORT NEWS
 14:30 GRIMM
 15:20 REVOLUTION
 16:10 FRINGE
 17:00 CAMERA CAFÈ
 17:20 DETECTIVE CONAN
 18:10 ONE PIECE
 19:00 PREMIUM SPORT NEWS
 19:30 HOW I MET YOUR MOTHER
 20:00 CAMERA CAFÈ
 20:15 NARUTO SHIPPUDEN
 21:10 A DANGEROUS MAN -
 SOLO CONTRO TUTTI
 22:55 UNA NOTTE DA PAURA
 00:30 BATTLESTAR GALACTICA

IRIS Iris

06:50 I MAGNIFICI BRUTOS
 DEL WEST
 08:35 RENEGADE
 09:15 CHOCOLAT
 11:40 L'ANIMA GEMELLA
 13:35 LA DOTTORESSA PREFERISCE
 I MARINAI
 15:20 TICKETS
 17:25 CAMERIERI
 19:20 RENEGADE
 20:05 WALKER TEXAS RANGER
 21:00 ROMEO DEVE MORIRE
 23:15 HEAT - LA SFIDA
 02:15 LA MORTE DI PIETRA
 03:45 ATMOSFERA ZERO
 05:30 DUE PISTOLE PER DUE
 FRATELLI

cielo Cielo

07:30 GLI EROI DEL GHIACCIO
 08:30 BUYING & SELLING
 09:30 LOVE IT OR LIST IT
 10:15 TINY HOUSE - PICCOLE CASE
 PER VIVERE IN GRANDE
 11:15 FRATELLI IN AFFARI
 12:15 MASTERCHEF USA
 13:00 SKY TG24 GIORNO
 13:15 MASTERCHEF USA
 14:15 MASTERCHEF AUSTRALIA
 16:15 FRATELLI IN AFFARI
 17:15 TINY HOUSE - PICCOLE CASE
 PER VIVERE IN GRANDE
 18:15 FRATELLI IN AFFARI
 19:15 AFFARI AL BUIO
 20:15 AFFARI DI FAMIGLIA
 21:10 CODICE 51
 23:00 LA DONNA LUPO
 00:30 EQUILIBRIUM

Rai Sport

TV Locale

Rai Sport 1

14:45 PATTINAGGIO DI FIGURA:
 CAMPIONATI EUROPEI 2016 -
 SHORT PROGRAM DI COPPIA
 17:00 SLITTINO: CAMPIONATI
 MONDIALI 2016 - 1A GIORN.
 PROVA SPRINT (DOPPIO
 MASCHILE/FEMMINILE)
 18:30 SPORTABILIA - 7A PUNTATA
 19:00 TG SPORT
 19:10 RAI PLAYER - PROMO
 19:15 PATTINAGGIO DI FIGURA:
 CAMPIONATI EUROPEI 2016 -
 PROGRAMMA LIBERO
 FEMMINILE
 22:10 RUBRICA: TUTTI I COLORI
 DEL BIANCO
 22:45 ANTEPRIMA ZONA 11 P.M.
 23:00 ZONA 11 P.M.
 00:20 TG SPORT

TRC TRC'

07:00 FRESCHI DI STAMPA
 09:00 DETTO TRA NOI
 12:30 VIAEMILIANET
 13:35 MO PENSA TE
 14:00 IL TELEGIORNALE
 14:30 TRC METEO
 15:00 IL TELEGIORNALE
 16:00 DETTO TRA NOI
 18:45 MO PENSA TE
 19:00 TRC SPORT
 19:15 TRC ECONOMIA
 19:30 IL TELEGIORNALE
 20:15 TRC ECONOMIA
 20:30 IL TELEGIORNALE
 21:00 TRC SPORT
 21:15 NAUTILUS
 22:30 DOPOBARBA
 23:00 SPORT PREVIEW
 01:00 IL TELEGIORNALE



Satellite

Sky Cinema 1

07:50 Morricone e Tornatore -
 L'intervista
 08:10 Scemo & + scemo 2
 10:05 Alice in Wonderland
 12:00 Così è la vita
 13:55 John Wick
 15:40 Ambo
 17:10 Il nome del figlio
 18:50 World Trade Center
 21:00 Sky Cine News
 21:10 Home - A casa
 22:50 Home Sweet Hell
 00:35 The Imitation Game

Sky Family

09:40 Piccole pesti vanno in guerra
 11:05 Zip & Zap e il club
 delle biglie
 12:40 Greyfriars Bobby
 14:25 Ruby Red II - Il segreto
 di Zaffiro
 16:25 Northpole
 17:55 L'ape Maia - Il film
 19:30 Ortone e il mondo dei Chi
 21:00 Step Up All In
 22:55 Spy Kids 2 - L'isola dei
 sogni perduti
 00:40 Greyfriars Bobby

Sky Comedy

10:40 Benvenuti al nord
 12:35 L'aereo più pazzo
 del mondo
 14:10 Missione eroica -
 I pompieri 2
 15:45 22 Jump Street
 17:40 Sapore Di Te
 19:25 Il nostro matrimonio
 è in crisi
 21:00 Benvenuti al nord
 22:55 Piedipiatti
 00:30 Comportamenti
 molto...cattivi

Sky Max

06:10 Cash - paga o muori
 08:00 The Way of War -
 Sentieri di guerra
 09:30 Lord of War
 11:35 Age of Tomorrow
 13:10 Redirected
 14:50 Il caso Thomas Crawford
 16:45 Sotto il segno del pericolo
 19:05 Cash - paga o muori
 21:00 Saw - L'enigmista
 22:50 Conan the barbarian
 00:45 Pompei
 02:30 Il nemico alle porte

Sky Sport 1

18:00 Napoli - Brugge
 18:30 MondoGol
 19:00 Goal DeeJay
 19:30 Serie B Remix Gr. 23
 20:00 Serie B prepartita (diretta)
 20:30 Avellino - Cagliari (diretta)
 22:30 Anteprima Calciomercato
 23:00 Calciomercato - L'originale
 00:00 I Signori del Calcio: Serginho
 00:30 Goal DeeJay

Sky Sport 2

17:00 The Boat Show - Speciale
 17:30 #Red Season Ferrari
 18:30 Icarus
 19:00 WWE NXT
 20:00 WWE Main Event
 21:00 WWE Domestic Smackdown!
 22:45 I Signori del Basket
 23:15 Basket: Wisconsin - Indiana
 00:45 Hammer Time - Speciale
 Hamilton

Sky Sport 3

16:00 Basket: Varese - Milano
 17:45 Icarus Plus
 18:00 Golf: The Commercial
 Bank Qatar Masters
 20:00 History Remix La Roma
 di Spalletti
 20:30 Serie A Remix Gr. 21
 21:00 Golf: Farmers Insurance
 Open (diretta)
 01:00 Icarus

Fox Sports

17:30 Top Assist e Top Parate
 18:00 MondoGol
 18:30 Arsenal - Chelsea
 20:15 Top Fox Sports
 20:25 House of Football
 20:55 Derby County -
 Man Utd (diretta)
 23:00 Basket: Unicaja Malaga -
 Efes Istanbul
 00:45 UFC Unleashed

Per la vostra pubblicità su

PRIMA PAGINA

L'informazione quotidiana di Modena e Provincia

Uffici commerciali

Agenzia Generale di Modena - Gianluca Reggianini

Via Emilia Est, 1058/C - Tel. 059 281700 - Fax 059 280666

amministrazione@pubblicitaeditoriale.it



Renault TALISMAN

Take control.



Scopri la precisione assoluta e la tenuta di strada di Renault TALISMAN con l'esclusivo sistema 4CONTROL con quattro ruote sterzanti.

Ti aspettiamo sabato e domenica.

Gamma Talisman: emissioni CO₂ da 102 a 130 g/km. Consumi (ciclo misto): da 3,9 a 5,8 l/100 km. Emissioni e consumi omologati.

Renault raccomanda elf

renault.it

FRANCIOSI

MIRANDOLA

VIA
STATALE NORD 16
0535/665711

MODENA

VIA
DANIMARCA 100
059/8759711

SASSUOLO

CIRCONVALLAZIONE
NORD EST 98
0536/583011

www.franciosiauto.it - info@franciosiauto.it