

**SENZA LIMITI** Sabato al bar Molinari un cliente ha aggredito il titolare. Il sindaco passa per caso e lo affronta

## Barista picchiato e salvato da Muzzarelli

«Aggressore fermato dalla sua prestanza fisica». Piazza Grande: «Ha fatto da paciere»

**Il cerchio si è chiuso: ecco il vero sindaco-sceriffo**

di Giuseppe Leonelli

**C**i avevamo sempre scherzato su. Tutti. Quando si era autoproclamato uomo forte, quando aveva tenuto per sé la delega alla sicurezza, quando qualcuno evocava il concetto di sindaco-sceriffo, quando nei corridoi di piazza Grande si parlava con scherno di super-Muzza. Ecco. Meglio ricredersi. E scusarsi. Giancarlo Muzzarelli sabato pomeriggio nel bel mezzo del passeggiare modenese, in uno dei salotti più famosi del centro, ha dato sfoggio di tutta la sua forza e di tutto il suo indomito coraggio. Come lo stesso barista aggredito ha ammesso, è stata «la prestanza fisica del sindaco» ad aver fermato l'aggressore che lo aveva preso a pugni. Unico, Muzzarelli, ad essere intervenuto in difesa di questo esile barman, tra il disinteresse e la paura dei passanti. Pare il sindaco passasse lì per caso. Ma non è escluso, a questo punto, abbia superpoteri in grado di percepire il pericolo.

SEGUE A PAGINA 3



**A**ntioco Cauli, titolare dello storico bar Molinari di via Emilia centro, sabato pomeriggio è stato aggredito da un cliente. L'uomo ha preso a pugni il barista davanti allo smarrimento dei passanti. Fino a quando è intervenuto il sindaco Muzzarelli, che passava per caso: «Con la sua prestanza ha fermato l'aggressore».

A PAGINA 3

**ALLERTA METEO** E' stato confermato lo stato di preallarme su tutta la provincia per la criticità idrogeologica

### Oggi passa la piena: spaventano Secchia e Panaro

I livelli dei due fiumi supereranno i livelli 2, con conseguente apertura dei Centri operativi comunali



A PAGINA 11

LA VIGNETTA DI PARIDE



ALL'INTERNO

L'ATTACCO DELLA LEGA

«Un milione per i rom? E' il Vietnam di Bonaccini»

a pagina 4

BAGGIOVARA

Sradicato il distributore dei preservativi

a pagina 7



LA PRESSA

Muzzarelli paladino dei deboli? Bonaccini non è da meno. In Regione, un assessore davanti alla macchinetta del caffè, ma senza monete sufficienti. Panico, tensione, sofferenza. Ma poi arriva il Presidente coi 50 cent scintillanti: «Grazie Ste! Non ci fossi stato tu...». E lui: «Sì, ma domani me li restituisci».

CALCIO SERIE A

**Carpi, solo un punto con l'Atalanta  
salvezza più lontana  
Stasera Lazio-Sassuolo**

da pagina 15

**GUISO G. Via C. Menotti, 245 - MODENA**

dal 1980 al servizio della vostra sicurezza

**Volete mettere in sicurezza la vostra porta blindata ?**

**Chiamateci per un preventivo gratuito per montare**

**la nuova serratura a cilindro europeo**

**anti effrazione!!!**

**Per Modena e provincia.**



Cilindro anti trapano Keso 4000s Omega  
profilo personale Guiso

**DETRAZIONE FISCALE DEL 50% IVA AL 10%**

**PREVENTIVI GRATUITI**

**PORTE - TAPPARELLE - CANCELLI BLINDATI**

059 245199 - 338 3927903

[guisosicurezza@gmail.com](mailto:guisosicurezza@gmail.com) - [www.guisog.com](http://www.guisog.com)



Nuovi Defender Emerald.  
Gli unici resistenti alle nuove tecniche  
utilizzate dai malviventi

**EDIL TETTI**

IMPERMEABILIZZAZIONE TETTO,  
CHIAVI IN MANO, EURO **29** AL MQ

CAPPOTTO TERMICO DA CM 10 CON  
E.P.S 100, GRAFFITATO,  
COLORE ANTIALGA A SCELTA,  
EURO **49** AL MQ

DISBRIGO PRATICHE FISCALI

Sopralluoghi e preventivi gratuiti

Zona Artigianale, Castelfranco Emilia (MO)

TEL. 380 492.34.21

# ACETO BALSAMICO TRADIZIONALE DI MODENA D.O.P.

*In questa bottiglia è conservato Aceto Balsamico Tradizionale di Modena D.O.P. raro, prezioso e dalle nobili origini. È fatto con il mosto delle uve di Modena secondo una tradizione antichissima che risale al tempo dell'Impero Romano. Anche nel passato era considerato un regalo degno di "Re e Principi". Il profumo intenso ed il gusto armonioso e complesso fanno di questo prodotto il vessillo della tradizione modenese.*



**AUTENTICO**



Consorzio Tutela Aceto Balsamico Tradizionale di Modena,  
Viale Virgilio 55, 41123 Modena  
consorzio.tradizionale@mo.camcom.it      www.balsamicotradizionale.it



**VIOLENZA** Sabato pomeriggio il titolare del bar Molinari vittima di un avventore: «Preso a pugni e per i capelli sotto i portici»

## «Aggredito solo perché ho chiesto il conto»

Cauli: «L'unico a intervenire è stato il sindaco. Diverbio anche con lui»

di GIANCARLO SCARPA

«Siamo arrivati al punto che non posso neanche chiedere il conto? Neanche fare il mio lavoro perché c'è il rischio di essere picchiato?». Si pone queste domande Antioco Cauli, giovane titolare dello storico bar Molinari di via Emilia centro, dopo il singolare episodio di sabato pomeriggio che l'ha visto protagonista in una vicenda di violenza che ha visto anche l'intervento diretto del sindaco di Modena Gian Carlo Muzzarelli.

### La ricostruzione

Spiega l'esercente che i fatti sono avvenuti due giorni fa davanti al suo locale, in mezzo al passeggio in centro storico. «Stavamo lavorando come sempre - racconta - quando si è presentato un signore che avrà avuto una cinquantina d'anni. Ha chiesto un amaro ed è stato servito. Quindi dopo aver bevuto abbiamo notato che si allontanava in direzione di largo Garibaldi senza pagare il conto: abbiamo immaginato che si fosse dimenticato di farlo, capita per carità, e ai clienti concediamo sempre il beneficio del dubbio. Così l'ho seguito all'esterno e quell'uomo inizialmente si è mosso per tornare all'interno». Ma alla cassa l'avventore non è mai arrivato. «All'improvviso - dice Cauli - mi ha afferrato per i capelli, mi ha fatto cadere per terra e mi ha colpito con alcuni pugni. Io sono rimasto basito, mi sono rialzato e ho cercato di correre via lungo i portici di via San Carlo. Ma lui mi ha inseguito aggredendomi ancora. Se ho rea-



**INTERVENTI** In via Emilia centro sabato pomeriggio è intervenuta la polizia municipale assieme ai carabinieri (la fotografia è di repertorio). In alto a destra una veduta del bar Molinari e dei portici di via San Carlo e a destra il titolare del noto locale Antioco Cauli: al suo fianco c'è il sindaco di Modena Gian Carlo Muzzarelli

gito? No, non volevo replicare a una persona che potrebbe avere l'età di mio padre, ho preferito non scendere a quel livello».

### I soccorsi

La faccenda è andata avanti per qualche minuto sotto gli occhi di decine di modenesi, forse più, impegnati nella classica "vasca". «Mentre il titolare dell'edicola di fronte al bar ha chiamato le forze dell'ordine - prosegue l'esercente - è arrivato anche il sindaco, che passava di là per caso. E tra un centinaio di persone è stato l'unico che sia intervenuto, il solo che abbia detto qualcosa». Cosa ha fatto nello specifico Muzzarelli? «Ha fermato quell'uomo provando a

«tenerlo buono» e c'è riuscito grazie pure alla sua prestanta fisica - rivela Cauli -. Anche tra loro due c'è stato un diverbio, un contatto fisico. C'è stato qualche spintone e di sicuro diverse offese». Non hanno frenato il primo cittadino che «di fatto - dichiara - ha tenuto sott'occhio il bar quando è intervenuta la polizia municipale assieme ai carabinieri, raggiungendo il cliente. Lo ringrazio per la sua azione». Del presunto aggressore sono sta-

te prese le generalità e ora in via Galilei si sta cercando di definire i contorni del particolare avvenimento.

### Il racconto della vittima

«Al pronto soccorso hanno riscontrato un trauma cranico-cervicale. Muzzarelli è stato l'unico a intervenire e ha frenato l'uomo grazie anche alla sua prestanta fisica»

### Le indagini

Riferisce Cauli che «dopo quello che è accaduto sono tornato a lavorare, c'era da finire la giornata, e questa mattina (ieri per chi legge, ndr) sono andato al pronto soccorso del Policlinico per farmi medicare. I medici hanno riscontrato un trauma cranico e cervicale con una prognosi di tre giorni.

Adesso presenterò denuncia per l'aggressione». E intanto si domanda, il titolare di Molinari, «com'è possibile che abbia avuto luogo un fatto del genere per pochi euro. Si deve rischiare di essere picchiati, come mi è successo, soltanto perché faccio il mio lavoro e chiediamo il conto?». Una domanda che non ha risposta, per ora almeno, mentre si apprende che il sindaco non ha riportato lesioni e dal suo staff fanno sapere che «ha fatto soltanto da paciere in un diverbio e non si è verificata stata alcuna violenza nei suoi confronti». Le telecamere di video-sorveglianza che presidiano questa zona del centro, il cuore di Modena, potrebbero aver ripreso l'intera scena.

**SUPEREROI**  
Il cerchio si è chiuso: ecco il vero sindaco-sceriffo

SEGUE DALLA PRIMA  
D Batman a Spiderman, da Chuck Norris a Steven Seagal, le associazioni mentali ora si sprecano. E tutti i personaggi di fantasia sembrano sfiorire a confronto del sindaco-eroe. Pure l'immagine di un Putin che caccia gli orsi a torso nudo risulta in qualche modo sbiadita.

Si scherza. Ma non troppo. In fondo qualcosa di vero nel piglio decisionista e 'forte' di questo ex assessore regionale 61enne ci deve essere. Non è solo costruzione per supplire le lacune di 10 anni di governo Pighi (chi se lo immagina Giorgio fermare a mani nude un iracondo cliente?) o per dare risposte di sicurezza a una città che vede nascere come funghi petizioni e comitati contro furti e rapine.

Forse Muzzarelli è proprio così. Se c'è un problema si mette in mezzo e - un po' come il Garrone di De Amicis e un po' come il classico bullo di quartiere - si lancia in un «prendetevela con me se avete il coraggio». E poco importa l'avversario sia un consigliere di opposizione, un'associazione di categoria o un cliente su di giri in un bar. Muzzarelli difende il barista come difende i suoi assessori. In prima linea. Ci mette la faccia, e se servono i pugni. Purché poi il barista (e gli assessori) ringrazino e accettino la superiorità dello sceriffo. Qualcuno in passato avrebbe detto dell'«unto del signore».

(g.leo.)

**SULLE STRADE** Accertamenti da oggi in città da parte della polizia municipale

## Luci, stop e pneumatici: settimana di controlli mirati

Occhio al corretto funzionamento di luci, frecce e stop, oltre che alle condizioni degli pneumatici, delle targhe e al rispetto della revisione dei veicoli. Da oggi a domenica 6 marzo, per una settimana quindi, la polizia municipale di Modena promuove una campagna mirata per verificare l'efficienza e la regolarità dei mezzi che transitano sulle strade.

L'efficienza tecnica è, infatti, di particolare importanza ai fini della sicurezza stradale ed è responsabilità del conducente accertarsi del

corretto funzionamento dei dispositivi connessi alla sicurezza della circolazione, prima di mettersi in movimento. Allo stesso scopo occorre rispettare l'appuntamento periodico con la visita di revisione. Durante i controlli, gli agenti della municipale esamineranno la regolarità della carta di circolazione e sottoporranno i mezzi a una sommaria ispezione tecnica per verificare il funzionamento dei principali dispositivi di equipaggiamento, anche facendo svolgere minime operazioni al conducente, come la prova fanali e stop.



**IL CASO** La Lega Nord contro il bando che la Regione vuole varare per attuare la legge che abolisce i grandi campi nomadi

## «Un milione di euro per microaree rom e sinti? Questo sarà il Vietnam della giunta Bonaccini»

A livello assoluto sono briciole. Un milione di euro spalmato su tutta la Regione per chiudere definitivamente i grandi campi nomadi dell'Emilia Romagna (Bologna in primis, ma anche, ad esempio, Carpi) e trasformati in microaree (o addirittura trasferire rom e sinti in alloggi) non sono nulla. Non basterebbero a comprare dieci appartamenti.

Il problema è che la legge regionale - voluta dall'assessore Elisabetta Gualmini un anno fa - spiega chiaramente come quei grandi campi vadano chiusi e come la soluzione sia quella di creare tante aree nomadi a macchia di leopardo. Ieri la Gualmini stessa ha lanciato il bando attuativo mettendo sul piatto appena un milione di euro: ma il concetto resta.

### Modena precursore

Come spiegato nei giorni scorsi, la giunta Muzzarelli ha già affrontato in via preventiva il tema assicurando che in città non verranno aggiunte microaree alle 23 già presenti. Al massimo il Comune cercherà di accedere a qualche decina di migliaia di euro per migliorarne alcune e magari ingrandire quelle più affollate.

Il rischio che si vuole evitare è evidente: realizzare nuove strutture creando problemi in altre zone del territorio modenese.

Per onestà va detto che la legge regionale dello scorso luglio prendeva proprio a modello quanto già fatto a Modena con l'addio al grande campo nomadi di via Baccelliera e la crea-



■ «Non basta cambiare il nome a un campo rom per risolverne i problemi. O queste persone si vogliono integrare mandando i propri figli a scuola e andando a lavorare onestamente, o non c'è verso di trovare accordi»

zione delle microaree. Cercando di applicare tale soluzione anche a Bologna. Una legge regionale che però di fatto va oltre creando la possibilità di realizzare moltissimi piccoli insediamenti. Compreso a Modena.

### La Lega Nord

Chi è contrario a prescindere allo stanziamento di risorse per la realiz-

zazione di microaree è la Lega Nord. Per il Carroccio in Regione i campi nomadi vanno chiusi tout court.

«Un milione di euro per la realizzazione di microaree familiari, pubbliche e private per l'accoglienza dei rom? Ma per favore, smettiamola di dire cose prive di senso - afferma il consigliere regionale Daniele Marchetti -. Lo avevamo detto e lo ripetia-

mo: questo sarà il Vietnam della giunta Bonaccini e noi, da parte nostra, siamo già pronti allo scontro».

«In aula e in commissione - ricorda Marchetti - non hanno voluto ascoltarci. Hanno preferito andare alla conta e votare a maggioranza un provvedimento dannoso e scellerato. Bene, vorrà dire che la discussione la faremo in altri luoghi. Per quanto mi riguarda ho già pronta una proposta di legge di iniziativa popolare per chiedere l'abolizione di tutte le microaree. Non basta cambiare il nome a un campo rom per risolverne i problemi. O queste persone si vogliono integrare mandando i propri figli a scuola e andando a lavorare onestamente, o non c'è verso di trovare accordi. Non siamo disposti a dare un solo euro a chi viene a casa nostra con l'obiettivo di fare i propri comodi fregandosene delle nostre regole».

Insorge anche la candidata sindaco a Bologna Lucia Borgonzoni: «è inutile girare intorno al problema. I campi vanno chiusi, punto e basta. Chi vuole integrarsi vada a lavorare e si paghi l'affitto. Scorciatoie non ce ne sono per nessuno».

In definitiva, «non accetteremo - concludono Marchetti e Borgonzoni - trattamenti di favore per chi vuole fare il furbo alle spalle della nostra gente. La Regione usi quei soldi per i poveri emiliani e per i nostri anziani. Dopo, ma solo dopo, per gli immigrati che si integrano. Per gli altri, invece, l'unica alternativa al rispetto delle norme è il ritorno a casa loro».

(g. leo.)



A sinistra il consigliere regionale della Lega Nord Daniele Marchetti e l'assessore regionale al welfare Elisabetta Gualmini. La Lega Nord si oppone alla legge della giunta Bonaccini che prevede il superamento dei campi nomadi in Regione e la creazione di tante microaree. A destra il leader di Forza Nuova Roberto Fiore nella sua ultima visita modenese

## Campionati Italiani RAGAZZI sci di fondo 2016

frassinoro  
piandelagotti  
Il Paradiso del Fondo

alta  
val d'olo  
e dragone

emilia  
romagna

Comune di  
Frassinoro

ISTEAT  
Istituto Nazionale per lo Studio e la Cura delle  
Malattie Infettive e Tropicali

4 . 5 . 6 Marzo  
FRASSINORO PIANDELAGOTTI

A ricordo di **TONINO BIONDINI**  
nel 40° anniversario della vittoria alla  
**5^ MARCIALONGA**

PARMIGIANO  
REGGIANO

Trenton  
Trenton S.p.a.

BANCO S.GEMINIANO  
E S.PROSPERO  
PASSIONE E SENSIBILITÀ PER IL TERRITORIO

EUROINTERIM  
Agenzia per il Lavoro  
eurointerim.it



## L'ATTACCO DI FORZA NUOVA «Nomadi a Collegara, i paladini dell'illegalità hanno intaccato tutta la nostra città»

«Ancora una ingiustizia, da parte del Comune di Modena, finalizzata a privilegiare una famiglia nomade che, in odore di abuso edilizio, si è insediata sul terreno agricolo doppiamente tutelato (in quanto non edificabile e posto sotto vincolo ambientale) di Stradello Cave Rubbiani di Collegara». Così Forza Nuova Modena.

«Dopo la collocazione, sul terreno sopra accennato, sono stati addirittura allacciati i servizi di luce e acqua, rendendo questo caso esempio per altre famiglie Rom. Viene da chiedersi come sia possibile permettere un tale illecito. Il Comune, come fanno notare i "vicini" della famiglia nomade, sa tutto e pur non avendo rilasciato alcuna autorizzazione non interviene - continua la forza di estrema destra - L'ufficio edilizia privata del Municipio ha la responsabilità dei procedimenti relativi al rilascio ed al controllo



dei titoli abitativi edilizi, eppure fa finta di non sapere e di non vedere. Anche Enel ed Hera risultano coinvolte per la "regolarità" degli allacciamenti forniti per l'abuso edilizio della famiglia nomade. Insomma, i paladini dell'illegalità hanno intaccato tutta Modena. Noi difendiamo i diritti dei modenesi oggi sempre più calpestati».

### INTERVENTO L'assessore regionale sulle strutture dell'infanzia «Nidi, iscrizioni in calo: l'organizzazione fordista dei servizi non funziona più»

Nei nidi dell'Emilia-Romagna calano gli iscritti. Una situazione che preoccupa la vicepresidente della Regione, Elisabetta Gualmini, che rilancia l'intenzione di rivedere l'assetto e l'organizzazione degli asili, a partire dagli orari di apertura, per andare incontro alle mutate esi-

«Noi non vogliamo chiudere i nidi - mette in chiaro la Gualmini - anzi: dobbiamo trovare i modi per tenerli aperti. Ma non si può non tenere conto di alcuni fattori. Se a una madre propongo da un lato agevolazioni per le tariffe del nido e dall'altro un voucher per far venire una baby sitter



genze delle famiglie. «Abbiamo un calo notevole di iscrizioni ai servizi per l'infanzia - avverte Gualmini - in particolare a Reggio Emilia, Modena e Parma, tanto che i sindaci hanno il problema di dover chiudere i nidi, anziché aprirli».

Il fenomeno, spiega la vicepresidente, è legato sia al calo delle nascite sia alla minor propensione dei cittadini stranieri a utilizzare i servizi per l'infanzia.

quando vuole lei, spesso sceglierà il voucher. L'organizzazione fordista dei servizi, con orari rigidi degli asili e della conciliazione dei tempi per le madri, non funziona più». A causa della «frammentazione del lavoro - chiude la vicepresidente - ogni famiglia ha ormai quasi esigenze personalizzate: c'è chi lavora tre ore al giorno, chi solo nei weekend. Quindi per offrire servizi pubblici collettivi servono grandi cambiamenti».

OGNI 25 LT  
DI VINO SFUSO  
UNA BOTTIGLIA  
DI LAMBRUSCO DOC  
IN OMAGGIO



# SORBARA, BELLE BOLLE D'EMILIA

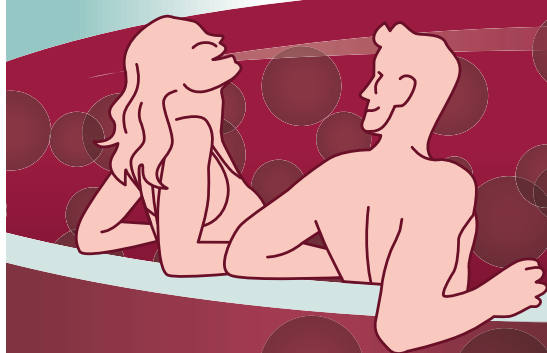

DISPONIBILE IN BOTTIGLIA E SFUSO, NELLE NOSTRE CANTINE



*Cantina di Carpi e Sorbara*

www.cantiniadicarpisorbara.it

Lambrusco e Pignoletto DOC delle nostre terre



Dal lunedì al venerdì, ore 8.00 - 12.00 e 14.00 - 18.00. Sabato mattina ore 8.00 - 12.00  
Nelle cantine di Carpi, Sorbara, Concordia, Rio Saliceto, Poggio Rusco, Bazzano e Castelfranco Emilia

**HAI PAURA DI DIMENTICARTI LA SCADENZA DEL BOLLO AUTO?**  
**UTILIZZA BOLLO SICURO**  
 Chiama 059 247660



Scrivi alla nostra email: [segreteria@acimodena.it](mailto:segreteria@acimodena.it) Visita il nostro sito internet: [www.acimodena.it](http://www.acimodena.it)

BANCO S.GEMINIANO E S.PROSPERO GRUPPO BANCO POPOLARE

**Cogli l'occasione, diventa SOCIO ACI!**



per tutte le informazioni [www.acimodena.it](http://www.acimodena.it)

# RINNOVA LA PATENTE ON LINE

Per essere gratuitamente avvisati ed evitare spiacevoli inconvenienti in caso di controllo o problemi assicurativi, il Socio può comunicare ai nostri uffici la scadenza della propria patente al numero di telefono 059/247611 oppure via email tramite il sito [www.acimodena.it](http://www.acimodena.it) o presso tutte le delegazioni ACI di Modena e provincia. In questo modo, alla scadenza, si avrà la patente rinnovata in pochi minuti, entrando nelle nostre delegazioni. 6 giorni su 6, sabato compreso. Acì ricorda che è indispensabile tenere in allegato alla patente il certificato d'idoneità fisica rilasciato dal medico, sino a quando non arriva a casa la nuova patente plastificata. \*Alla base della

semplicità e della rapidità vi sono la professionalità ed esperienza degli impiegati ACI e dei medici, senza che venga compromesso il rigore necessario. Conclude quindi il dott. Pottocar ricordando che - La patente è l'unico documento per guidare l'auto, oggi strumento indispensabile nella mobilità per la vita quotidiana. Guidare con una patente scaduta implica dei problemi che è bene non dover scoprire sulla propria pelle poiché, ai rischi per sanzioni, si aggiungono quelli di dover risarcire, in proprio, il danno arrecato. Tutti i nostri uffici sono a disposizione degli utenti, che invitiamo al controllo periodico della scadenza per tutti i documenti necessari alla guida.



**Patente On-line**  
**Inviaci il tuo "selfie" e risparmi!**

PRENOTA ON-LINE LA VISITA MEDICA PER IL RINNOVO DELLA PATENTE su [www.acimodena.it](http://www.acimodena.it)  
 DA OGGI PUOI INVIARE ANCHE LA TUA FOTO. RISPARMIANDO TEMPO E DENARO

QR CODE!  
 ACCEDI A [ACIMODENA.IT](http://ACIMODENA.IT) DIRETTAMENTE COL TUO SMARTPHONE



## AUTOMOBILE CLUB MODENA: 90 ANNI DI STORIA, SERVIZI E PASSIONE PER I MOTORI

Cari Soci, sono felice ed orgoglioso di ricordarvi che quest'anno l'Automobile Club Modena ha compiuto 90 anni di storia. Infatti, il 29 Gennaio del 1926 i più bei nomi dell'imprenditoria modenese, tra cui il Commendatore Enzo Ferrari, si riunirono nella sala dell'Associazione Commercianti e Industriali di Modena per fondare quella destinata a diventare una delle istituzioni più solide ed amate dai modenesi ed uno dei più importanti e prestigiosi Automobile Club a livello nazionale. Nel tempo la nostra organizzazione ha saputo ascoltare ed interpretare con serietà ed efficacia l'evoluzione ed il mutare delle esigenze di mobilità di quanti utilizzano autoveicoli

per lavoro, nel tempo libero, per esigenze familiari o per passione sportiva. L'Automobile Club Modena ama la propria storia e non dimentica le tradizioni, ma al tempo stesso è attenta alle nuove tecnologie in grado di semplificare la vita ai propri Soci e Utenti nei viaggi e negli adempimenti quotidiani e a questo proposito invito tutti i lettori a visitare il nostro sito internet [www.acimodena.it](http://www.acimodena.it) - per essere costantemente aggiornati sui nostri servizi - oppure direttamente le nostre Delegazioni ed Autoscuole presenti in tutti i principali comuni della nostra provincia. Con 38.000 Soci e ad



altre decine di migliaia di clienti, collaboratori e partner istituzionali, l'Automobile Club di Modena si colloca al quinto posto assoluto a livello nazionale, subito alle spalle di grandi città quali Roma, Milano, Torino e Firenze ed al primo posto nel rapporto tra Soci ACI e cittadini residenti. Ritengo che tale straordinario risultato sia merito dell'indimenticabile amico Angelo Orlandi, che mi ha preceduto nella presidenza del Club per oltre cinquant'anni e che desidero ricordare nel secondo anniversario della sua scomparsa, dei miei collaboratori che ogni giorno svolgono con passione e professionalità numerose attività al servizio dei Cittadini, ma anche e soprat-

tutto dei tanti Soci che ci dimostrano anche in tempi difficili come quelli attuali il loro affetto ed attaccamento. Non dimentico che alcuni dei più importanti e storici servizi dell'Automobile Club Modena sono nati o sono stati perfezionati proprio a seguito di segnalazioni, proposte e suggerimenti dei Soci ACI. Agli stessi numerosi ed affezionati Soci modenesi chiedo ora di continuare a rendere grande e speciale il nostro Automobile Club, partecipando attivamente anche alle prossime procedure di rinnovo del nostro Consiglio Direttivo in programma nel prossimo mese di Aprile. Nel nostro sito internet [www.acimodena.it](http://www.acimodena.it) è possibile consultare e mi auguro apprezzare i nostri programmi, le strategie, i servizi e tutte le

informazioni relative alla vita del Club. Vi chiedo quindi di partecipare numerosi alle prossime elezioni, confermando la vostra fiducia al Consiglio Direttivo che presiedo e che si impegna a continuare con la massima dedizione e passione le numerose azioni di consolidamento e sviluppo dell'Automobile Club Modena intraprese in tutti questi anni. Concludo ringraziando ancora una volta di cuore tutta la "squadra ACI" per le soddisfazioni che ha saputo darmi in questi miei anni di presidenza.

Giorgio Montorsi  
 Presidente Automobile Club Modena



**Inserisci i tuoi dati che ci ricordano la scadenza della tua patente e se sei Socio consegna il coupon compilato all'ufficio ACI della tua città e... RICEVERAI UN OMAGGIO!**

Nome \_\_\_\_\_  
 Cognome \_\_\_\_\_  
 Via \_\_\_\_\_  
 Città \_\_\_\_\_  
 Tel. \_\_\_\_\_  
 email \_\_\_\_\_  
 Numero Patente \_\_\_\_\_  
 Scadenza Patente \_\_\_\_\_



**CRIMINALITA'/1** Furto ieri notte all'attività di Baggiovara in via Jacopo da Porto sud. Indaga la polizia

## Farmacie senza pace: via il distributore dei preservativi con i soldi all'interno

Un'auto in retromarcia e il macchinario che cede. Così i malviventi ieri hanno rubato il distributore dei preservativi dalla farmacia di Baggiovara: è l'ennesimo colpo nelle rivendite di medicinali anche questo, a differenza degli altri episodi di rapina, è «solo» un furto (si fa per dire). Indaga la polizia di Stato.

L'episodio è avvenuto intorno alle 23, dunque nemmeno troppo tardi, in via Jacopo da Porto sud nell'attività della frazione a sud di Modena. L'azione è stata ripresa dalle due telecamere di video-sorveglianza esterna e dalle immagini si nota una macchina scura che in retromarcia si lancia contro il distributore di preservativi esterno alla farmacia con l'obiettivo di divellere la struttura dalla parete. Una mossa che ha funzionato, perché grazie all'impatto col mezzo come «ariete» è stato possibile, per due uomini incappucciati, staccare il distributore e caricarlo in macchina per poi darsi alla fuga.

La botta ha fatto scattare



l'allarme e sul posto si sono portate le pattuglie della squadra Volante della polizia di Stato, ma i banditi si erano già dileguati chissà dove verso la periferia o in direzione della vicina tangenziale. Rimaneva solo un cavo penzolante dal muro. Gli agenti della questura acquisiranno i filmati e indagheranno sull'accaduto per adesso a carico di ignoti. Non è noto il bottino, che ammonta probabilmente a centinaia di euro o forse più: come di solito accade in queste occasioni i ladri svuoteranno il macchinario dei contanti per poi abbandonarlo da qualche parte nei



NEL MIRINO A Baggiovara non c'è stata una rapina, come negli altri casi, bensì un furto

campi (e chissà se razzieranno pure le decine di confezioni di preservativi...). Il danneggiamento provocato all'auto potrebbe essere poi collegato all'utilizzo di un mezzo rubato, ma è una ipotesi.

Per le farmacie, come si diceva in apertura, è decisamente un periodo negativo dopo i 7 colpi violenti registrati nell'ultimo mese tra Modena (in via Emilia ovest e in via Co-

sta), a Brodano di Vignola, a San Vito di Spilamberto, a Pozza di Maranello (due volte) e a Reggio Emilia. Rapine con modalità spesso violente commesse probabilmente dalla stessa banda composta da due-tre uomini armati di coltello e pistola che stanno seminando il panico nelle rivendite di medicinali della nostra provincia e non solo.

(Giancarlo Scarpa)



AGENTI Ai Portali sono intervenuti gli operatori della questura

## CRIMINALITA'/2 Nei guai un 27enne e un 22enne con precedenti Rubano merce per 37 euro ai Portali: denunciati dalle Volanti

Trentasette euro. Per questo magrissimo bottino due ragazzi sono stati denunciati dalla polizia di Stato perché accusati di aver rubato generi alimentari ai Portali.

L'episodio è avvenuto sabato pomeriggio nel punto vendita della Coop all'interno del centro commerciale. Qui sono entrati un 27enne ghanese e un 22enne italiano, entrambi con precedenti, che all'ingresso avevano uno zaino che è stato avvolto nel cellophane come da prassi visto che non si possono introdurre borsoni all'in-

terno. Quindi hanno fatto la spesa. Ma quando sono arrivati alle casse, dove pure hanno pagato merce per pochi euro, è stato scoperto dalla vigilanza che non erano semplici clienti. Questo perché il loro zaino era stato estratto dalla protezione e all'interno erano stati inseriti alcol e cibo per 37 euro, appunto. È stato perciò allertato il 113 e sul posto è intervenuta una pattuglia della squadra Volante che, ricostruita la dinamica, ha denunciato la coppia di ragazzi contestando il furto.

# RISPARMIA FINO AL 50% PER LA CURA DEI TUOI DENTI

## RIDENT policlinico

...e torna il sorriso.

Partenze da Modena,  
Reggio Emilia e Bologna

Viaggi di andata e  
ritorno in giornata

Chiama il nostro referente:  
**348/8019819 Claudio**  
**348/8019901 Giuseppe**

**Policlinico Porec**  
CROAZIA

Con più di 20 anni di esperienza,  
2 Policlinici (Fiume e Parenzo)  
a soli 60 km dall'Italia  
40 Dottori in odontoiatria,  
di cui 6 specialisti in chirurgia orale,  
40 assistenti dentali, 5 ingegneri  
di radiologia, 58 odontotecnici,  
29 studi dentistici,  
3 laboratori odontotecnici,  
più di 30.000 pazienti all'anno

**GRATIS**  
•PRIMO VIAGGIO •PRIMA VISITA  
•PANORAMICA •PREVENTIVO

**MASSIMO COMFORT PULMINO 8 POSTI**

**TUTTO IL PERSONALE PARLA ITALIANO**

**Policlinico Rijeka**  
www.rident.hr

**SICUREZZA** Il Comune replica alla Lega che domandava chiarimenti sulle operazioni nei pressi degli uffici

«La polizia municipale di Modena nella propria organizzazione prevede anche una Unità specialistica che svolge con una certa continuità servizio in abiti civili». Lo precisa il Comune di Modena rispetto alle dichiarazioni di ieri della Lega nord, sottolineando che «questa modalità di intervento in borghese è nota da tempo e più volte è stata richiamata nelle cronache giornalistiche per i risultati ottenuti». I padani domandavano delucidazione sulla presenza di agenti in borghese all'esterno degli uffici di via Santi, che ospitano servizi (come l'anagrafe) e assessorati.

Spiega in particolare il Comune che «questo tipo di servizio della municipale è dedicato, in particolare ma non solo, all'attività di prevenzione del degrado e della microcriminalità sia d'iniziativa che

## «Vigili in borghese in via Santi: indagini riservate»

«Aliquota preparata che lavora in abiti civili per attività investigative»

in collaborazione con le forze di polizia dello Stato. Questo tipo di interventi per loro natura sono di carattere riservato e, di norma, sono inseriti in più ampie attività di indagine o preventive condivise con gli organi istituzionali di riferimento e sono giustamente tarati sulle competenze e le capacità dell'Unità stessa e degli operatori che ne fanno parte».

«L'amministrazione conclude la nota - ritiene questi operatori all'altezza dei compiti loro affidati e respinge ogni illazione che metta in dubbio la loro preparazione, più volte dimostrata sul campo».



VERIFICHE Gli uffici comunali di via Santi ospitano servizi e assessorati



### METEO

## Allerta maltempo, continua il monitoraggio dei fiumi



È continuata anche ieri notte l'attività di monitoraggio dei corsi d'acqua del nodo idraulico di Modena, con particolare attenzione per i fiumi Secchia e Panaro (dettagli sulla situazione in provincia a pagina 11).

Dopo l'allerta per maltempo diramato dall'Agenzia regionale di protezione civile per la pioggia di questi giorni, infatti, i tecnici del settore Ambiente del Comu-

ne di Modena hanno attivato i controlli che continueranno anche nella giornata di oggi. La principale preoccupazione, anche sulla base delle previsioni meteo, è relativa alle piogge in montagna che possono contribuire a innalzare il livello dei fiumi e dei corsi d'acqua.

Attivato anche il sistema di protezione civile con il preallerta del Gruppo comunale dei volontari.

### LA SEGNALAZIONE

## Torrenova, campo cani ridotto a piscina

Ho scattato un paio di foto della suggestiva piscina per cani del quartiere Torrenova. Il Comune ha messo un cartello con scritto che è un campo cani ma, come dimostrano le immagini, si è sballato. Lì ci si può andare a fare i fanghi.

È un campo utilizzabile solo se la stagione è fredda e secca. Appena si alzano le temperature, cioè fra poco, nugoli di zanzare tigre entrano in azione, in servizio permanente effettivo, complice anche il limitrofo boschetto, alias discarica, che presenta anch'esso forti ristagni di acqua. In fondo basterebbe poco. Si tratta di creare un canale di scolo nel perimetro del campo, collegarlo al canale di scolo che fiancheggia la ferrovia dismessa, rimuovendo le otturazioni del canale.

Se il boschetto/discarica è privato si dovrebbe poi fare un'ingunzione di bonifica, a tutela della salute pubblica.

Infine non sarebbe male un qualche sopralluogo della polizia municipale, quando la stagione è fred-



da e secca, per sanzionare quei proprietari di cani, incivili, che lasciano che i loro cani si facciano i denti scortecchiando completamente le piante dentro al campo, scusate, piscina, fino ad un metro di altezza, facendole seccare.

(Gualtiero Monticelli)



## ASSISTENZA DOMICILIARE ANZIANI, MALATI E DISABILI



ASSISTENZA  
DOMICILIARE



ASSISTENZA  
OSPEDALIERA



ASSISTENZA  
DISABILI



SOSTITUZIONE  
INTEGRAZIONE  
BADANTI



SERVIZI  
INFERMIERISTICI



FISIOTERAPIA  
A DOMICILIO

Reperibilità telefonica h24 - 365 gg l'anno

059 4821382

365  
GIORNI  
ANNO

24  
ORE  
SU 24

PRIVATASSISTENZA®

MODENA Via Ippolito Nievo, 71



**SCHIANTO** Una ragazza ieri sera è stata investita da una Mercedes mentre attraversava la strada

# Incidente in via Respighi, gravissima 21enne

*L'automobilista si è fermato immediatamente. Sul posto i vigili*

**G**ravissimo incidente ieri sera in via Respighi all'altezza dell'incrocio con via Fusco. Una ragazza di 21 anni è stata investita da una Mercedes mentre attraversava la strada. Il conducente dell'auto, che procedeva in via Respighi in direzione tangenziale, si è immediatamente fermato. Ancora non è chiaro se la ragazza stesse attraversando sulle strisce pedonali. Trasportata all'ospedale di Baggiovara, si trova ora ricoverata in gravi condizioni. Sul posto, oltre l'automedica e l'ambulanza del 118, anche la polizia municipale per il rilievo. La dinamica è in fase di accertamento.



**INTERVENTO** Alberto Zanetti (Uilm) sulla situazione in cui si trova lo stabilimento modenese

## «Crisi Maserati, un reparto da rilanciare»

*«Valorizzare il frutto di grandi investimenti fatti nel recente passato»*

**P**reoccupa l'attuale situazione di difficoltà di mercato che riguarda alcuni modelli prodotti nello stabilimento Maserati di Modena. Prima di tutto parliamo di modelli estremamente longevi, data la bontà del loro progetto, l'accuratezza degli allestimenti, le specifiche tecniche importanti con le quali ogni giorno vengono realizzati. Però l'attuale incremento delle ore di cassa integrazione e le prospettive future sono fonte di grande preoccupazione tra i lavoratori della Maserati e dell'indotto.

Quando anni fa venne spostata la produzione del Quattroporte a Grugliasco venne assegnato allo stabilimento modenese il difficile compito di realizzare l'Alfa4C, una vettura di nicchia, un gioiellino che richiede soluzioni tecniche innovative e sperimentali per il mondo Fiat. La scelta fu fatta con cognizione di causa: solo uno stabilimento capace di affrontare le

novità può trasformare un'idea in fatti concreti. Come è noto a tutti ormai è giunto il tempo di decidere il futuro e il destino produttivo dello stabilimento di Modena. Sappiamo che tali decisioni verranno fatte dai vertici FCA sulla base di valutazioni di opportunità e verifiche di mercato. Ma sarebbe una scelta miope e sbagliata privarsi delle competenze e delle eccellenze dello stabilimento di Modena. Si potrà obiettare che i numeri, gli spazi, non rispondono più a certe esigenze, ma è altrettanto vero che perdere nella terra dei motori un riferimento produttivo storico, significherebbe anche far perdere di attrattività l'intero marchio, non solo in Europa, ma in tutto il mondo. Si vanificherebbe una scelta strategica che ha visto con la progettazione di nuovi modelli pensati a Modena, ma costruiti altrove come il Ghibli e il Levante, la capacità di tenere sotto controllo in volumi più importanti, il

mantenimento dello stile e della qualità che contraddistingue il marchio Maserati proprio dello stabilimento di Modena. Non ci battiamo solo per salvaguardare posti di lavoro ci battiamo per valorizzare il frutto di grandi investimenti fatti nel recente passato che hanno fatto rinascere il marchio Maserati in un mercato globale. Ci attendiamo per il futuro garanzie che assicurino ai lavoratori di Maserati Modena, continuità produttiva e certezze. Lo stabilimento produttivo di Modena è composto in larga misura da persone che hanno compreso e fatto proprie le scelte di politica sindacale operate negli ultimi anni. Ora difendiamo il diritto più importante: quello del lavoro e ci appelliamo a chiunque può incidere sulle scelte di fare la propria parte come noi faremo la nostra per garantire l'efficacia degli investimenti.

(Alberto Zanetti, segretario generale Uilm Modena)



## PRIMA PAGINA

Testata registrata presso il Tribunale di Modena il 21 febbraio 2012, numero 2079

Editore

PE. PIACENTINI EDITORE SRL

Presidente

Simone Torrini

Amministratori

Giulio Piacentini

Stefano Piacentini

Direttore Responsabile

Giuseppe Leonelli

Redazione

Responsabile

Luca Gardinale

Sport - Servizi economia

Francesco Tomei

via Emilia Est, 60 - Modena

telefono: 059-4734979

fax: 059-5961442

redazione@primapagina.mo.it

Stampa

Rotopress International Srl

60025 Loreto (An), via Breccia

Tel. 071-7500739

PE. Concessionaria pubblicitaria

Ag. Generale

Gianluca Reggianini

via Emilia Est 1058/C - Modena

telefono: 059-281700

fax: 059-280666

amministrazione@pubblicitaeditoriale.it

## LA LETTERA

### Lotta alla corruzione sia una priorità assoluta Per dare al Paese un domani di certezze

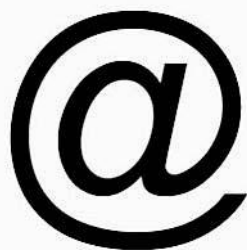

**L**a recente inchiesta della magistratura sulle tangenti nella sanità della Regione Lombardia non è che una tessera aggiuntiva ad un incompiuto mosaico di corruzione. Altro verrà ancora a dare testimonianza di come il grave problema non sia combattuto con strumenti e strategie adeguati. Non è assurdo pessimismo il prevederlo. E' forse fuori dal reale la sempre più forte percezione che attualmente risultano sconfitte l'onestà e la speranza di chi crede nel valore dei comportamenti corretti?

Attenendosi alla situazione del 2015 la Corte dei Conti ha dato conferma di un crescendo corruttivo relegante l'Italia in un profondo negativo europeo: penultimi a ridosso della Bulgaria. Dall'Autorità Nazionale Anticorruzione (ANAC) e dal governo giungono segnali di impegno e di volontà di recupero.

Ma, come è stato rilevato da più soggetti (magistrati, politici ed associazioni) si tratta d'interventi di emergenza e non di cambiamento di sistemi. Si permane infatti in un forte deficit operativo a causa d'insufficienze rimarchevoli e conosciute. Appartengono a tali negatività il non avere ancora l'Italia recepito l'ultima direttiva europea sull'anticiclaggio e la scarsità dei fondi per dare all'azione del presidente dell'ANAC,

Raffaele Cantone, un vero respiro di vita. Bastano queste negatività (altre ve ne sono) a rendere debole il contrasto alle decine di migliaia di segnalazioni di operazioni sospette di riciclaggio (81.000 nel 2015, stando ai dati dell'Unità d'informazione finanziaria della Banca d'Italia). Contro il male non è dato di difendersi usando il fioretto ma di intervenire con la sciabola. Ampie e riconosciute sono le ripercussioni d'ordine economico e d'immagine che la corruzione infligge ad un Paese che necessita di credibilità politica interna e di fiducia esterna. Il governo Renzi afferma ripetutamente di essere più che determinato nell'affrontare il grande moloch della corruzione.

Eppure la vera "riforma" dovrebbe es-

sere quella di ridare fiducia al grande popolo degli onesti neutralizzando significativamente il distruttivo trend della corruzione, sia presente che annunciata. Papa Francesco ha detto: «non si può affrontare lo scandalo della povertà promuovendo strategie di contenimento che unicamente tranquillizzano e trasformano i poveri in esseri adomesticati ed inoffensivi». Tale insegnamento, e non si tratta di una forzatura di comodo, vale anche per la corruzione. Essa infatti, provocando povertà morale e materiale, chiede strategie non di solo contenimento ma d'ordine ben più significativo. Solo così potrà essere dato al Paese un domani di certezze e non di sole speranze deluse.

(Gian Pietro Bonetti)

# RIGHI

## arredamenti

PER INTERNI S.r.l.

www.righiarredamentiperinterni.it

**SOLIERA**

Via A. Toscanini, 11

Tel. 059.567777

**MODENA**

**febal casa**

Via Emilia Est, 1401/A

Tel. 059.280334



**CARPI**

## Nasce il comitato per il «no» al referendum istituzionale

**CARPI**

Si è costituito anche a Carpi il comitato per il «no» al referendum costituzionale. Presenti alla prima riunione del comitato Mauro D'Orazi e Miria Ronchetti (eletti portavoce del comitato), Cesare Galantini, Valerio Roncaglia, William Bucchignoli, Luigi Anceschi, Giorgio Bolognesi, Monica Medici, Riccardo Galantini. Nei prossimi giorni sarà aperta una pagina facebook dove sarà possibile, per le persone eventualmente interessate, aderire al

comitato e rimanere informati sulle iniziative. Il comitato (aperto a tutti) si prefigge la difesa della Costituzione del 1948 con il «no» al prossimo referendum costituzionale. Spiegano i promotori che «difendere la Costituzione è un dovere civico che va la di sopra degli schieramenti politici e che si identifica con un sentimento di amore sincero per il nostro Paese e per la sua storia; tutte cose che non accettiamo vengano tradite per convenienze politiche di parte. invitiamo i cittadini ad aderire».

**CARPI** Mentre proseguono le operazioni di potatura ai lati della Romana sud tra Appalto e Novi

## Vie Marx, Buonarroti e Biondo: si tagliano alberi Interventi ok all'asilo Pezzana e il Circolo tennis

**CARPI**

Piante già tagliate e piante ancora da tagliare. L'amministrazione comunale di Carpi fa il punto sui lavori alle alberature cittadine in corso e programmati: sono stati completati i lavori di potatura delle alberature stradali (platani) nelle vie Ugo da Carpi, Aldo Moro interna e Carlo Marx (dallo stadio Cabassi fino all'incrocio con via Liguria). Conclusi anche i lavori al Circolo tennis di potatura e rimozione delle siepi perimetrali. Nel parcheggio all'asilo Pezzana sono stati tolti due aceri saccarini pericolosi e presto si interverrà per tagliare un ramo che dà qualche problema in via Pezzana (davanti al numero civico 60). Durante questi lavori, che sono funzionali alla messa in sicurezza delle piante e delle aree verdi, è sempre possibile procedere all'eliminazione di alcune alberature che però sono valutate al momento in cui la ditta incaricata dal Comune interviene con la piattaforma aerea.

Nelle prossime settimane è invece previsto l'abbattimento di tre platani in via Marx (affetti da cancro colorato, in



**DECISIONI** Sopra il municipio carpiense e a destra una veduta di via Marx

ottemperanza alle prescrizioni del Consorzio fitosanitario regionale) ed è prevista la potatura dei tigli che si trovano in via Garagnani, viale Carducci e via Petrarca, la messa in sicurezza delle piante di via

Lenin con la rimozione di tutti i rami secchi, senescenti o pericolanti, l'abbattimento di due tigli secchi in via Buonarroti e infine l'abbattimento di un Celtis in via Nicolò Biondo (davanti al numero civico 36).



I lavori saranno poi sospesi con l'arrivo della primavera mentre a luglio si effettuerà la potatura estiva di viale Nicolò Biondo.

Proseguono intanto fino a martedì primo marzo le ope-

razioni di potatura delle alberature che si trovano ai lati della strada Romana sud tra Appalto di Soliera e Carpi e di qui fino a Novi di Modena, interventi a cura della Provincia.

## Avo cerca volontari per il sostegno al pronto soccorso

**CARPI**

L'Associazione volontari ospedalieri (Avo) cerca volontari maggiorenni per la sala d'attesa del pronto soccorso dell'ospedale Ramazzini. Per diventare volontari non è richiesta alcuna competenza medica ma solo buone competenze relazionali: le mansioni dei volontari sono quelle di accoglienza e ascolto degli utenti, vicinanza agli utenti che attendono le cure, sostegno ai familiari che sono in attesa durante la visita del proprio parente. Sono previsti turni a partire da 3 ore a settimana, fascia oraria da concordare in base alla propria disponibilità e ci sarà un percorso formativo di preparazione al servizio. Questo progetto è promosso dall'Avo di Carpi, Comitato Consultivo Misto Distretto di Carpi, Associazione Servizi per il Volontariato di Modena, Ausl Modena con il contributo di Fondazione Cr Carpi e il patrocinio di Comune di Carpi e Unione Terre d'Argine. Info: 3318017885 e [spezialattesa@gmail.com](mailto:spezalattesa@gmail.com)

**CAMPOGALLIANO** Stasera in piazza Pace

## All'Avis assemblea comunale: attesi 347 soci guidati da Lugli

**CAMPOGALLIANO**

Oggi si terrà l'assemblea comunale dell'Avis di Campogalliano che conta 347 soci con 455 donazioni effettuate nel 2015. L'appuntamento è alle 20.45 nella sede Avis di

piazza Pace 2. L'incontro, presieduto dal vicepresidente provinciale Cristiano Terenziani, sarà aperto dalla relazione annuale del presidente dell'Associazione di Campogalliano Maria Silvia Lugli. Le assemblee comunali in corso

in questi giorni nelle 51 sezioni Avis della provincia di Modena si svolgono in vista dell'assemblea provinciale dell'associazione prevista per il 2 aprile a Carpi.



**CARPI** L'Ausl interviene sull'ospedale: «Sicurezza, presa in carico e riservatezza sono pienamente applicate»

## «Al Ramazzini nessun paziente abbandonato»

«Le criticità nel collegamento con i poliambulatori sono da riferire ai cantieri»

**CARPI**

«Nessun paziente "abbandonato" al Ramazzini di Carpi». Lo assicura una nota stampa dell'Ausl. «Sicurezza, presa in carico e riservatezza sono pienamente applicate, in un contesto che è oggi interessato da cantieri di notevoli dimensioni volti a migliorare la struttura e rispondere sempre meglio alle esigenze degli assistiti, in un ospedale che per sua natura è un "luogo aperto", che quotidianamente accoglie pazienti, operatori, familiari, e che non può ovviamente sospendere le attività».

Aggiunge l'Azienda Usl modenese che «le criticità nel punto di collegamento tra l'ospedale e i poliambulatori so-

no contingenti ed imputabili proprio ai cantieri che in questo periodo interessano l'area ospedaliera. I pazienti in barella non sono ricoverati in ospedale, ma utenti che provengono dal domicilio o da altre strutture che devono sottoporsi a esami o visite specialistiche presso il Poliambulatorio. Il percorso individuato per questi casi, parzialmente coperto, rappresenta la migliore soluzione possibile, tenuto conto dei vincoli

strutturali e delle norme sulla sicurezza e per la prevenzione degli incendi».

Chiude l'Ausl: «Quando le condizioni atmosferiche risul-

tano disagiati, i volontari dei trasporti possono utilizzare l'accesso attraverso il pronto soccorso che è completamente coperto».



**NOSOCOMIO** Una immagine dell'ospedale Ramazzini (fotografia di repertorio)

**MALTEMPO** Dopo i 50 millimetri caduti sabato, ieri sera sono aumentate le precipitazioni: attesi fino a 40 millimetri nella notte

PROVINCIA

I fiumi sono sempre più nel mirino in questi giorni di pioggia. Dopo le precipitazioni di sabato (sono caduti mediamente dai 40 ai 50 millimetri), infatti, ieri sera si è intensificato il fenomeno di maltempo sul territorio provinciale a partire; contemporaneamente il vento di scirocco ha cominciato a sciogliere parte della neve già presente in montagna, sul Cimone in primis, mentre è prevista ancora neve solo oltre i 1600-1700 metri. Sono tutti fattori che portano all'innalzamento dei livelli dei torrenti minori (come i torrenti Leo, Fellicarolo e Ospitale in Appennino), di Secchia, Panaro e Naviglio e per la criticità idrogeologica: di conseguenza resta confermato lo stato di preallarme su tutta la provincia di Modena. Per oggi è previsto il passaggio della piena in pianura dei principali corsi d'acqua.

Al crescere dei livelli idrometrici di Secchia, Panaro e Naviglio - visto che nella notte dovrebbero essere caduti 15-20 millimetri in pianura e 30-40 in montagna - si avrà una progressiva chiusura dei ponti da parte della viabilità della Provincia e dei Comuni interessati. Sempre l'Agen-

# Fiumi monitorati: oggi passa la piena

## Secchia e Panaro supereranno i livelli 2: aprono i Coc in una decina di Comuni



SULL'ARGINE La Protezione civile sta monitorando la situazione: preoccupano in particolare i fiumi Secchia e Panaro

zia conferma che a Bomporto la chiusura dei portoni vinciani determinerà un innalzamento dei livelli del canale Naviglio con progressivo al-

lagamento dell'area dei Prati di San Clemente. L'altezza di Secchia e Panaro supererà i livelli 2, con conseguente apertura dei Centro operativi

comunali (Coc) in una decina di Comuni e le strutture che diventeranno il primo riferimento per i cittadini cui rivolgersi per avere informazioni

e aggiornamenti o per segnalare eventuali criticità. Il passaggio della piena è previsto per la giornata odierna.

Contemporaneamente inizierà il monitoraggio costante da parte dei volontari di Protezione civile a partire dai tratti più critici in stretto raccordo con Aipo, i Coc e la Consulta provinciale del volontariato di Protezione civile. Dalle 20 sarà aperto 24 ore su 24 il Centro unificato provinciale di Protezione civile di Marzaglia.

I dati sono forniti dall'Agenzia regionale di Protezione civile che fa sapere in una nota stampa di «raccomandare ai cittadini la massima attenzione. Non avvicinarsi agli argini dei corsi

d'acqua e ai ponti; fare attenzione nel percorrere strade montane e in prossimità di fiumi e torrenti, soprattutto di notte, per il rischio di frane e smottamenti». L'Agenzia aggiunge il «consiglio ai cittadini di seguire l'evoluzione della situazione: sul web consultando le «Allerte di protezione civile» all'indirizzo

**A Bomporto**  
La chiusura dei portoni vinciani determinerà un innalzamento dei livelli del canale Naviglio con progressivo allagamento dell'area dei Prati di San Clemente

tp://protezionecivile.regione.emilia-romagna.it/servizi/allerte-avvisi-protezione-civile/ultimi-avvisi e gli aggiornamenti meteo sul sito di Arpa (www.arpa.e-

mr.it/sim); attraverso le comunicazioni diffuse dagli enti locali e le notizie degli organi di informazione».

(g. sc.)



## Folla a Novi per la «Cena con delitto»

In più di 150 partecipanti alla «Cena con delitto» organizzata dall'associazione Aneser di Novi in collaborazione con l'associazione Arti di Rovereto. In un clima sospeso tra momenti di divertimento e di teatro noir, le persone si sono alternate dal ruolo commensale a quello di detective. Ciascun gruppo alla fine della serata ha presentato al tenente di po-

lizia, sezione omicidi, George Fletcher il proprio rapporto investigativo. Grazie all'aiuto della famosa scrittrice Jessica Fletcher (zia del tenente), anche Lei presente in sala, si è potuto scoprire chi era il verso assassino. A tarda notte il gruppo vincitore ha ricevuto il premio e l'attestato come migliore detective.

Nella foto: un momento della cena

**CASTELFRANCO** Da stamattina l'iniziativa ecologica per le primarie. In classe si va camminando

## Riparte il Piedibus: a scuola si va in modo sicuro

Cocchi Bonora: «Per i bimbi fare esperienze autonome è una esigenza fondamentale»

CASTELFRANCO

Riparte oggi a Castelfranco il Piedibus: il modo più sano, sicuro, divertente ed ecologico per andare a scuola. E' un autobus umano, formato da un gruppo di bambini "passeggeri" e da adulti volontari "autisti" e "controllori", che da un capolinea seguono percorsi definiti e sicuri, con fermate per la raccolta a orari prefissati, viaggia con il sole e con la pioggia. Ogni gruppo di bambini indossa un'apposita pettorina e la sua presenza viene annotata in un registro di bordo. «Per il settimo anno scolastico consecutivo - spiega il sindaco Stefano Reggianini - questa amministrazione sosterrà il progetto, rivolto agli

alunni della scuola primaria, in collaborazione con gli istituti comprensivi del territorio "Guinizelli", "Marconi" e "Pacinotti" ed è importante sottolineare come tutto ciò è possibile grazie alla disponibilità e all'impegno dei volontari (ge-

nitore e non)». Andare a scuola a piedi è un'occasione per socializzare, incontrare nuovi amici e arrivare di buon umore e pimpanti all'inizio delle lezioni. Si impara l'educazione stradale sul campo e si diventa pedoni consapevoli, aiuta a



rendere la città più vivibile, meno inquinata e pericolosa.

«Nel bambino che cresce - spiega l'assessore Maurizia Cocchi Bonora - la possibilità di fare esperienze autonome è una esigenza fondamentale. Muoversi fuori da casa sviluppa l'autostima e contribuisce a un sano equilibrio psicologico. L'iniziativa ha l'obiettivo di sensibilizzare famiglie e bambini a divenire custodi e responsabili dell'ambiente di domani: i ragazzi ci mostrano, infatti, ogni giorno che andare a piedi o in bicicletta non "blocca" le strade, ma genera, pur lentamente e con fatica (non poi così tanta), un modo diverso di sentire la strada, che non è sempre quello a velocità d'auto, senza contare che, spostandosi a piedi, si può riscoprire con occhi nuovi il nostro territorio».

Per aderire: Ufficio scuola comunale, telefono 059959386, via Circondaria sud 20.

**SOLO PER IL 2016**  
**DETRAZIONE FISCALE DEL**

**50%**

su tutti i sistemi di:

• SICUREZZA • VIDEOSORVEGLIANZA • ANTIRAPINA

**Tc SECURITY** di Testi Cristian

ANTINTRUSIONE - VIDEOSORVEGLIANZA  
SISTEMA NEBBIOGENO - ANTINCENDIO



San Felice sul Panaro - Tel. 0535 85275 - Cell. 339 8074703

info@tc-security.it  
www.tc-security.net

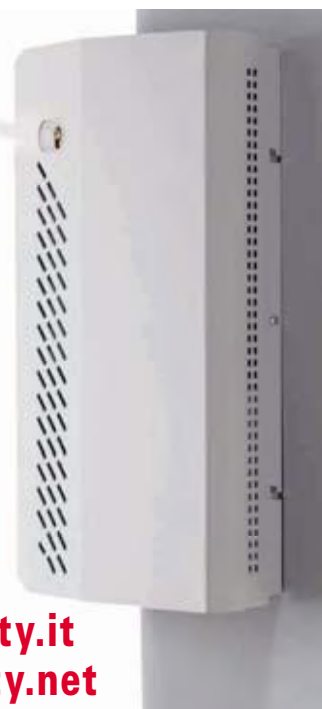



# I nostri AMICI a 4 zampe



Foto e testi da <http://www.agraria.org>

## CANE - Razza: Hovawart



**Origine:** Germania. Classificazione F.C.I.: Gruppo 2 - cani di tipo pinscher, schnauzer, molossoide e cani bovari svizzeri. L'Hovawart è una razza citata in testi giuridici medievali; infatti nel 1380 chi avesse attentato alla vita di un Hovawart sarebbe stato punito con una multa consistente. Razza dalle antiche origini, tenuta in

gran considerazione nei secoli scorsi. Nel periodo successivo alla Prima guerra mondiale la razza rischiò seriamente l'estinzione. La razza venne successivamente recuperata e rivalutata dallo scienziato e appassionato cinofilo K.F. König. Il termine Hovawart deriva dalla lingua parlata in Germania nel Medioevo, dove

"Hova" significava "corte" e "wart" significava "guardiano". **Aspetto generale:** cani di taglia media. Cane da utilità, vigoroso, di forma leggermente allungata e a pelo lungo. Possiede una testa possente. La sua costruzione è molto ben proporzionata e di giusti rapporti. **Carattere:** cane da utilità polivalente e multiattitudinale.

Cane ben equilibrato e buono di natura. Dotato di un istinto di protezione. Il suo senso più evoluto è sicuramente l'olfatto. Le sue qualità caratteriali ne fanno anche un eccellente cane da compagnia. Il cane è considerato anche un ottimo cane da guardia, da soccorso, da protezione e da pista. Non è certo un cane fragi-

le, perciò non presenta problemi particolari. Cane molto resistente sia ai cambi di temperatura sia alle intemperie. Ama la pioggia. Adora la neve. È protetto dal suo pelo lungo durante l'inverno. Ama la vita in famiglia. **Standard** - Altezza: maschi tra i 63 ed i 70 cm - femmine tra i 58 ed i 65 cm. Tronco: molto vigoroso. Di proporzioni armoniche. Esprime solidità e robustezza. Testa e muso: la testa è possente e presenta una fronte larga e bombata. Stop ben delineato. Tartufo: molto ampio e con narici ben aperte. Denti: chiusura a forbice. Dentatura completa e corretta. Collo: con buon inserimento e piuttosto robusto. Orecchie: sono attaccate alte e ben spaziate, triangolari: appoggiano lievemente lungo le guance e le loro estremità sono leggermente arrotondate. Occhi: di forma ovale, non sono né sporgenti né infossati e hanno colore marrone scuro. Arti: dritti e con ottime masse muscolari. Metacarpi dritti. Cosce muscolose.

Garretti con buona angolazione. Spalla: che forma un giusto angolo. Andatura: rapida e sciolta. Muscolatura: di ottimo sviluppo. Coda: la lunghezza supera il garretto, senza tuttavia toccare il suolo. A seconda dell'umore del cane, pende o può essere portata inarcata sulla schiena. Pelo: lungo, forte, fitto, leggermente ondulato e ben distribuito. Ha poco sottopelo. Colori ammessi: nero-focato, nero e biondo. **Difetti più ricorrenti:** misure fuori standard, colori del manto non ammessi, monorchidismo, criptorchidismo, mancanza di premolari, mascella deviata, coda torta, prognatismo, enognatismo, occhio chiaro, orecchie portate male, depigmentazione, atipicità, muso troppo corto, cranio stretto, movimento scorretto, retrotreno difettoso, labbro poco profondo, ossatura leggera, cane gracile, obesità, masse muscolari insufficienti, carattere aggressivo.

a cura di **Vinattieri Federico**  
[www.difossombrone.it](http://www.difossombrone.it)

## GATTO - Razza: Ceylon

**Paese d'origine:** Sri Lanka - Italia. Il Gatto di Ceylon è una razza naturale che si è sviluppata spontaneamente nell'isola di Sri Lanka, senza intervento dell'uomo. Durante un viaggio a Ceylon, venne scoperto dall'italiano Paolo Pellegatta che, rimasto affascinato, ne portò alcuni esemplari in Italia e li presentò alla mostra felina di Erba (in provincia di Como). Successivamente venne avviato un programma di allevamento e, per evitare un'eccessiva consanguineità, vennero importati altri esemplari dal Paese di origine. Nel 1988 è stato predisposto il primo standard di razza. Per conservare il carattere di razza naturale, ogni 4 o 5 generazioni viene suggerita l'introduzione di nuovi soggetti nativi. Questa pratica permette di mantenere il tradizionale aspetto del Gatto di Ceylon senza allontanarsi eccessivamente dal modello originale. I soggetti provenienti dallo Sri Lanka devono essere



in possesso di un Certificato di Origine e Autenticità approvato e riconosciuto dal Club Amatori del Gatto di Ceylon. **Aspetto generale:** elegante e grazioso, di taglia media, slanciato e agile, ma armoniosamente compatto. **Carattere:** razza dolcissima e affettuosa, si dimostra disponibile sia con i componenti della fami-

glia che con gli estranei. Grazie al suo carattere molto docile, risulta particolarmente adatto alle famiglie con bambini. **Cura:** il pelo necessita di pochissime cure, basta qualche passata con spazzola di crine e, ogni tanto, con una pelle di daino umida. Nonostante sia originario di una regione a clima caldo

e umido, sia adatta facilmente alle nostre temperature. **Varietà di colore:** viene allevata in tutte le colorazioni naturali, tutte ovviamente Ticked. Sono quindi banditi i mantelli con macchie bianche o tipo "siamese". Classico è il mantello a ticking nero meglio conosciuto come "Manilla". **Standard** - Categoria:

Pelo Corto. Corporatura: media; slanciato e agile, ma armoniosamente compatto; collo forte e muscoloso. Testa: guance arrotondate e zigomi sporgenti; tartufo color mattone bordato. Orecchie: abbastanza grandi, larghe alla base, portate alte sulla testa. Occhi: grandi, palpebre con il bordo nero e il pelo

che ne segue il contorno chiaro. Il colore varia dal giallo al verde. Arti: moderatamente lunghi, con piedi piccoli e rotondi. Coda: relativamente corta. Mantello: pelo lucido, fine e setoso, praticamente privo di sottopelo, ben aderente al corpo.

a cura di **Sara Dioguardi**  
[www.difossombrone.it](http://www.difossombrone.it)

**I MERCATI**

**..Lunedì**  
 Maranello (Pozza)  
 Modena  
 Montese  
 Pievepelago  
 San Felice sul Panaro

Maranello  
 Montecreto  
 Montefiorino  
 Novi di Modena (Rovereto)  
 Serramazzoni  
 Spilamberto

Maranello (Gorzano)  
 San Cesario sul Panaro  
 San Felice sul Panaro  
 Sassuolo  
 Savignano sul Panaro

**..Martedì**  
 Bomporto (Sorbara)  
 Campogalliano  
 Castelfranco Emilia  
 Castelnuovo Rangone (Montale)  
 Frassinoro  
 Lama Mocogno  
 Novi di Modena  
 San Possidonio  
 Sassuolo  
 Soliera  
 Zocca

**..Giovedì**  
 Bastiglia  
 Bomporto  
 Camposanto  
 Carpi  
 Fiorano Modenese  
 Formigine (Magreta-Casinalbo)  
 Medolla  
 Nonantola  
 Polinago  
 Sestola  
 Vignola

**..Sabato**  
 Carpi  
 Castelnuovo Rangone  
 Formigine  
 Guiglia  
 Marano sul Panaro  
 Mirandola  
 Pavullo nel Frignano  
 Ravarino  
 San Prospero  
 Soliera

**..Mercoledì**  
 Castelvetro di Modena  
 Cavezzo  
 Finale Emilia  
 Fiorano Modenese (Spezzano)  
 Guiglia

**..Venerdì**  
 Castelfranco Emilia  
 Concordia sulla Secchia  
 Finale Emilia (Massa Finalese)

**..Domenica**  
 Cavezzo  
 Fanano  
 Fiumalbo  
 Guiglia  
 Palagiano  
 Polinago

**NUMERI UTILI**

Pronto soccorso 118  
 Carabinieri 112  
 Questura 113  
 Vigili del fuoco 115  
 Guardia di Finanza 117  
 Emergenza infanzia 114  
 Telefono Azzurro 19696  
 Soccorso ACI 803116

**SICUREZZA**  
 Questura 059/410411  
 Polizia Stradale 059/248911  
 Polizia Municipale 059/20314  
 Polizia Ferroviaria 059/222336  
 Polizia Modena Nord 059/222336  
 Sos Truffa 800 631316  
 Carabinieri 059/3166111  
 Vittime Reati 059/284109

Guardie Giurate 059/209437  
 Giudice di Pace 059/2131996

**SERVIZI**  
 Provincia di Modena 059/209111  
 Comune di Modena 059/20311  
 Comune Informa 059/20312  
 Anagrafe 059/2032077  
 Movimenti Consumatori 059/343759  
 Info Agroalimentare 059/2033486  
 Sos turista 059/2032557  
 Agenzia delle Entrate 059/8393111  
 Cimitero San Cataldo 059/334103  
 Pony Express 059/828111  
 Centro Anziani 059/303320  
 Oggetti Smarriti 059/2033247  
 Alcolisti Anonimi 333/4208029  
 Guasti Enel 803 500

**AMBIENTE**  
 Servizio Clienti Hera 800 999500  
 S. Clienti Hera da cellulare 199 199500  
 Energia elettrica Hera 800 999010  
 Gas Hera 800 713666  
 Acqua e fognature Hera 800 713900  
 Teleriscaldamento Hera 800 713699  
 Centro Fauna Selvatica 339/8183676  
 Guardia Med. Veterinaria 059/311812

**SALUTE**  
 Policlinico 059/4222111  
 Usl 16 centralino 059/435111  
 Trasporto misericordia 059/332398  
 Croce Rossa 059/222209  
 Guardia Medica 059/375050  
 Tribunale Malato 059/4222243  
 Tribunale Malato fax 059/4222225

**VISITE AI DEGENTI**

**NUOVO OSPEDALE CIVILE S. AGOSTINO - ESTENSE DI MODENA**

**ANESTESIA, RIANIMAZIONE E TERAPIA ANTALGICA**

Visita ai degenti da lun a dom: 18.30-19.30

Sono ammesse due persone per degente

**CARDIOLOGIA**

Visita ai degenti da lun a dom: 8.00-9.00; 12.30-13.30; 18.15-19.15

U.T.I.C da lun a dom: 12.30-13.30; 18.15-19.15

**CHIRURGIA GENERALE**

Visita ai degenti da lun a dom: 6.30-8.15; 12.00-15.00; 18.00-21.00

**CHIRURGIA VASCOLARE**

Visita ai degenti da lun a dom: 7.00-8.00; 12.00-16.30; 18.15-20.00

**ENDOCRINOLOGIA E MALATTIE DEL METABOLISMO**

Visita ai degenti da lun a dom: 6.30-9.00; 12.15-15.00; 18.15-21.00

**GERIATRIA**

Visita ai degenti da lun a dom: 6.30-9.00; 12.20-15.00; 18.20-20.30

**LUNGODEGENZA POST ACUZIE**

Visita ai degenti da lun a dom: 7.00-9.00; 12.15-15.00; 18.15-20.30

**MEDICINA AD INDIRIZZO CARDIOVASCOLARE**

Visita ai degenti da lun a dom: 7.00-9.00; 12.30-14.00; 18.30-20.00

**MEDICINA D'URGENZA E PRONTO SOCCORSO**

Visita ai degenti da lun a dom: 7.00-9.00; 12.15-15.00; 17.00-20.00

UTMI: 13.15-14.15; 18.30-19.30

**MEDICINA INTERNA E GASTROENTEROLOGIA**

Visita ai degenti da lun a dom: 6.30-9.00; 12.30-14.00; 18.30-21.30

**MEDICINA AD INDIRIZZO METABOLICO / NUTRIZIONISTICO**

Visita ai degenti da lun a dom: 6.30-9.00; 12.15-14.30; 18.15-21.00

**MEDICINA RIABILITATIVA**

Visita ai degenti da lun a dom: 7.00-9.00; 12.15-14.00; 18.15-21.00

**NEUROCHIRURGIA**

Visita ai degenti da lun a dom: 6.30-8.30; 12.00-14.00; 18.00-21.30

**CLINICA NEUROLOGICA - STROKE UNIT**

Visita ai degenti da lun a dom: 7.00-9.00; 12.00-14.00; 18.00-20.00

Stroke Unit : 12.00-14.00; 18.00-20.00

**NEURORADIOLOGIA**

Apertura al pubblico lun, mer, ven: 10.00-13.00; gio: 10.00-16.00;

sab: 9.00-12.00

**ORTOPEDIA**

Visita ai degenti da lun a dom: 6.30-8.30; 12.15-16.00; 18.15-21.00

**RIANIMAZIONE NEURORIANIMAZIONE**

Visita ai degenti da lun a dom: 13.00-14.00

**SERVIZIO PSICHIATRICO DI DIAGNOSI E CURA**

Visita ai degenti da lun a sab: 13.30-14.30; 18.30-19.45;

dom e festivi: 10.30-11.30; 15.30-17.30

**NUMERI UTILI SANITÀ**

**MODENA**  
 Informazioni 059 375050  
 Apertura al pubblico da lun a ven: 20.00-8.00 | sab e prefestivi: 10.00-8.00 (8.00 del giorno successivo al festivo)

**CARPI**  
 Informazioni 059 659342  
 Apertura al pubblico da lun a ven: 20.00-8.00 | sab e prefestivi: 10.00-8.00 (8.00 del giorno successivo al festivo)

**CASTELFRANCO EMILIA**  
 Informazioni 059 375050  
 Apertura al pubblico da lun a ven: 20.00-8.00 | sab e prefestivi: 10.00-8.00 (8.00 del giorno successivo al festivo)

**CAVEZZO**  
 Informazioni 848 800 328  
 Apertura al pubblico da lun a ven: 20.00-8.00 | sab e prefestivi: 10.00-8.00 (8.00 del giorno successivo al festivo)

**FINALE EMILIA**  
 Informazioni 848 800 328  
 Apertura al pubblico da lun a ven: 20.00-8.00 | sab e prefestivi: 10.00-8.00 (8.00 del giorno successivo al festivo)

**FORMIGINE**  
 Informazioni 059 558077  
 Apertura al pubblico da lun a ven: 20.00-8.00 | sab e prefestivi: 10.00-8.00 (8.00 del giorno successivo al festivo)

**FRASSINORO**  
 Informazioni 0536 309650  
 Apertura al pubblico da lun a ven: 20.00-8.00 | sab e prefestivi: 10.00-8.00 (8.00 del giorno successivo al festivo)

**LAMA MOCOGNO**  
 Informazioni 0536 44880  
 Apertura al pubblico sab e prefestivi: 10.00-8.00 (8.00 del giorno successivo al festivo)

**MIRANDOLA**  
 Informazioni 848 800 328  
 Apertura al pubblico da lun a ven: 20.00-8.00 | sab e prefestivi: 10.00-8.00 (8.00 del giorno successivo al festivo)

**MONTEFIORINO**  
 Informazioni 0536 309500  
 Apertura al pubblico da lun a ven: 20.00-8.00 | sab e prefestivi: 10.00-8.00 (8.00 del giorno successivo al festivo)

**MONTESI**  
 Informazioni 059 982076  
 Apertura al pubblico da lun a ven: 20.00-8.00 | sab e prefestivi: 10.00-8.00 (8.00 del giorno successivo al festivo)

**NONANTOLA**  
 Informazioni 059 375050  
 Apertura al pubblico da lun a ven: 20.00-8.00 | sab e prefestivi: 10.00-8.00 (8.00 del giorno successivo al festivo)

**PALAGANO**  
 Informazioni 0536 309680  
 Apertura al pubblico da lun a ven: 20.00-8.00 | sab e prefestivi: 10.00-8.00 (8.00 del giorno successivo al festivo)

**PAVULLO NEL FRIGNANO**  
 Informazioni 0536 309720  
 Apertura al pubblico da lun a ven: 20.00-8.00 | sab e prefestivi: 10.00-8.00 (8.00 del giorno successivo al festivo)

**PIEVEPELAGO**  
 Informazioni 0536 309801  
 Apertura al pubblico da lun a ven: 20.00-8.00 | sab e prefestivi: 10.00-8.00 (8.00 del giorno successivo al festivo)

**PRIGNANO SULLA SECCHIA**  
 Informazioni 0536 874180  
 Apertura al pubblico da lun a ven: 20.00-8.00 | sab e prefestivi: 10.00-8.00 (8.00 del giorno successivo al festivo)

**SASSUOLO**  
 Informazioni 0536 874015  
 Apertura al pubblico da lun a ven: 20.00-8.00 | sab e prefestivi: 10.00-8.00 (8.00 del giorno successivo al festivo)

**SERRAMAZZONI**  
 Informazioni 0536 954255  
 Apertura al pubblico da lun a ven: 20.00-8.00 | sab e prefestivi: 10.00-8.00 (8.00 del giorno successivo al festivo)

**SESTOLA**  
 Informazioni 0536 62669  
 Apertura al pubblico da lun a ven: 20.00-8.00 | sab e prefestivi: 10.00-8.00 (8.00 del giorno successivo al festivo)

**SPILAMBERTO**  
 Informazioni 059 782732  
 Apertura al pubblico da lun a ven: 20.00-8.00 | sab e prefestivi: 10.00-8.00 (8.00 del giorno successivo al festivo)

**VIGNOLA**  
 Informazioni 059 7574740  
 Apertura al pubblico da lun a ven: 20.00-8.00 | sab e prefestivi: 10.00-8.00 (8.00 del giorno successivo al festivo)

**ZOCCA**  
 Informazioni 059 7574780  
 Apertura al pubblico da lun a ven: 20.00-8.00 | sab e prefestivi: 10.00-8.00 (8.00 del giorno successivo al festivo)



**FARMACIE DI MODENA**

**Farmacia Albareto** (Albareto)  
 Strada Albareto, 685 - 059-318334;

**Farmacia Autodromo**  
 Strada Formigina - 059-331382;

**Farmacia B. V. Popolo**  
 Via Str. Naz.le Giardini, 30/32  
 059-223877;

**Farmacia B.V. della Salute**  
 Corso Canalchiaro, 127  
 059-238319;

**Farmacia Baggiovanna** Er. Giacobazzi  
 Via Canalino, 54 - 059-223821;

**Farmacia Bernasconi**  
 Corso Vittorio Emanuele II, 78  
 059-210144;

**Farmacia Borri Maria**  
 Via Giardini, 760 - 059-355454;

**Farmacia Bruni**  
 Via Emilia Centro, 180  
 059-243359;

**Farmacia Buon Pastore**  
 Via Conco, 32 - 059-300411;

**Comunale Crocetta**  
 Via Ciro Menotti, 370 - 059-251452;

**Comunale del Pozzo**  
 Via Emilia Est, 416 - 059-360091;

**Comunale Giardini**  
 Via Giardini, 431/a - 059-353579;

**Comunale Gramsci**  
 Via Gramsci, 45 - 059-311110;

**Comunale i Portali**  
 Via dello Sport, 54 - 059-371181;

**Comunale La Rotonda**  
 Via Casalegno, 39 - 059-441501;

**Comunale Modena Est**  
 Via IX Gennaio 1950, 29  
 059-282202;

**Comunale Modena Ovest**  
 Via del Giglio, 19 - 059-821316;

**Comunale Morane**  
 Via Morane, 274 - 059.300500;

**Comunale Storch**  
 Viale Storch, 155 - 059.222238;

**Comunale Vignolese**  
 Via Vignolese, 537 - 059-363330;

**Comunale Villaggio Giardini**  
 Via Pasteur, 21 - 059-342040;

**Farmacia Del Collegio**  
 Via Emilia Centro, 151  
 059-222549;

**Farmacia Della Bona P. e G. Snc**  
 (San Damaso)  
 Strada Vignolese, 1263  
 059-469108;

**Farmacia Grandemilla** (Cittanova)  
 Via Emilia Ovest, 1480  
 059-848755;

**Farmacia Madonna Pellegrina**  
 Via Bellinzona, 59/61 - 059-392732;

**Farmacia Madonna**  
 Via Tabacchi, 5 - 059-333153;

**Farmacia Montegrappa**  
 Via Costa Cesare, 60 - 059-331366;

**Farmacia Quattro Ville**  
 (Castelfranco - Lesignana)  
 Via S. Onofrio, 107 - 059-827367;

**Farmacia S. Agostino Dini M.**  
 Piazzale Erri - 059-216297;

**Farmacia S. Antonio**  
 Viale Verdi, 161 - 059-221389;

**Farmacia S. Omobono**  
 Via Emilia Centro, 167  
 059-222872;

**Farmacia San Faustino di Incerti G.**  
 Via Giardini, 236 - 059-351157;

**Farmacia San Geminiano**  
 Viale Buon Pastore, 400  
 059-305352;

**Farmacia San Giorgio**  
 Via Manifattura Tabacchi, 79  
 059-223827;

**Farmacia San Giuseppe Dott.ssa**  
 Via Castellaro, 25 - 059-243369;

**Pacchioni M.C. & C. Snc**  
 Via Castellaro, 25 - 059-243369;

**Farmacia San Lazzaro Sas**  
 Largo Garibaldi Giuseppe, 18  
 059-223736;

**Farmacia San Marco**  
 Corso Duomo, 54 - 059-244421;

**Farmacia San Martino** (Portile)  
 Via Chioffi Oreste, 12  
 059-460185;

**Farmacia San Paolo Sas**  
 Via Emilia Est, 799 - 059-360268;

**Farmacia Santa Caterina Snc**  
 Viale Muratori Lodovico Antonio, 145  
 059-239195;

**Farmacia Santa Chiara**  
 Via Willgelmo - 059-355722;

**Farmacia Santa Filomena**  
 Corso Duomo, 4 - 059-223916;

**Farmacia Sant'Elena**  
 Via Canaletto Sud, 123  
 059.310488

**Farmacia Scalabrini Sandro e C. Sas**  
 (Cognento)  
 Via Dei Traeri, 104 - 059-353006;

**Farmacia Torrenova**  
 Via Nonantolana, 685/T  
 059-254535



**MANZINI**  
 amministrazioni



**www.manziniamministrazioni.it**

## EVENTI A MODENA E PROVINCIA

29 febbraio - Carpi

## Aperitivo al N.I.C.

Aperitivo con ricco buffet dalle ore 18,00; Presso "NIC - New Italian Café" Via delle Magliole 13; Info: tel. 349/6699060

29 febbraio - Modena

## Aperitivo al Next Age 65

Dalle ore 18,00 alle 20,00 un fresco aperitivo con buffet Presso "Next Age 65 Discobar", Via Emilia Est 963

29 febbraio - Modena

## Aperitivo &amp; buffet

Ricco Buffet ad accompagnare l'orario dell'aperitivo: cocktails, long drinks, vini rossi e bianchi italiani ed internazionali! Presso "Bar Mascagni" Panta Rei, Via Emilia Est 93 - Info: tel. 348/8095406

29 febbraio - Modena

## Aperitivo &amp; Musica

Ricco aperitivo &amp; musica dalle 18,30 Live o Dj set dalle 20,00 - 21,00 Presso "Elio, illumina l'eccellenza", Via Manifattura Tabacchi

29 febbraio - Modena

## Revolucion Latina

Con El Chico dj e Vanessa Singer Vocalist - Balli con Esther &amp; Richard Presso "Frozen", Strada Contrada 346 - Info: tel. 059/460860

1 marzo - Modena

## Mercatino biologico Biopomposa

Mercatino settimanale di prodotti agricoli biologici In Piazza Pomposa - Dalle ore 07,00 alle 14,00; Info: tel. 347/5632650

1 marzo - Modena

## Parrucche Pazzo

Dove il divertimento farà da padrone: con nuovi dj, nuovo show e nuovi boys Presso "Frozen", Strada Contrada 346; Info: tel. 059/460860

2 marzo - Modena

## Mercato di libri e piccolo collezionismo

Il mercatino propone libri usati e da collezione, manifesti cinematografici, vecchie edizioni di giornali, cartoline, santini e monete da collezione; In centro storico, Piazzetta Sant'Eufemia; Dalle ore 08,00 alle 18,00

2 marzo - Modena

## Il Mercoledì sera del Sir Francis Drake Pub

Appuntamento fisso ogni mercoledì: dalle 22,00 Dj Set, musica funk, soul blues, hip hop. Happy hour su birra, shots, cocktail e vino in bottiglia Presso "Sir Francis Drake Pub", Viale Emilio Po' 86/A

3 marzo - Modena

## Giovedì Universitario &amp; Happy Hour Beer

Tutti i giovedì happy beer per tutta la serata, con sconti sulle consumazioni di tutte le birre: 11 qualità (anche artigianali) esclusivamente alla spina Presso "Sir Francis Drake pub", Viale Emilio Po' 86/a

3 marzo - Modena

## Lo Zodiaco - Come l'uomo ha catturato il tempo

Conferenza con il dott. Andrea Lugli - Presso Planetario civico, F. Martino Viale Jacopo Barozzi 31 - Ore 21,00; Info e costi: tel. 059/224726

## TEATRO COMUNALE DI MODENA LUCIANO PAVAROTTI

Via del Teatro, 8 - 41121 Modena - telefono 059 2033020

Domenica 6 marzo ore 16,00: All'Opera in famiglia!

Benjamin Britten IL PICCOLO SPAZZACAMINO

Direttore Stefano Seghedoni, regia Stefano Monti

Biglietteria del Teatro Comunale: acquisto telefonico tel. 059 203 3010

biglietteria@teatrocomunalemodena.it; www.teatrocomunalemodena.it



## IL SANTO

## Sant' Augusto Chapdelaine

Martire

Nacque a La Rochelle in Francia, il 6 gennaio 1814 in una famiglia di contadini. Frequentò il Seminario diocesano e fu ordinato sacerdote nel 1843; ebbe il compito, prima di vicario e poi di parroco del villaggio di Boucey. Nel 1851 passò al noviziato dell'Istituto delle missioni estere di Parigi e il 29 aprile 1852 s'imbarcò ad Anversa, diretto alla missione cinese del Kuang-Si; ma si fermò a Ta-Chan vicino alla frontiera, per ambientarsi, imparare la lingua e aspettare il momento propizio. Trascorsero quasi tre anni, poi nel 1855 poté entrare nello Kuang-Si, dove si mise subito a fare apostolato, percorrendo il territorio in lungo e in largo; in breve tempo i neofiti divennero circa duecento.



Un certo Pé-San, uomo di costumi corrotti, però, avendo saputo che una donna da lui sedotta, si era convertita al cristianesimo, denunciò la presenza del missionario al mandarino di Sy-Lin-Hien, acerrimo nemico dei cristiani, accusandolo di sobillare il popolo, fomentando disordini. Il 25 febbraio 1856 padre Chapdelaine fu fatto prigioniero, interrogato, torturato e condannato. Morì martire il 29 febbraio. **Martirologio Romano:** Nella città di Xilixian nella provincia del Guangxi in Cina, sant'Agostino Chapdelaine, sacerdote della Società per le Missioni Estere di Parigi e martire, che, arrestato dai soldati insieme a molti neofiti per avere per primo seminato la fede cristiana in questa regione, colpito da trecento frustate e costretto in una piccola gabbia, morì infine decapitato.

## LA RICETTA • Crema di carote e crescenza

## Ingredienti:

- . 2 Carote
- . 150 ml di brodo vegetale
- . Parmigiano Reggiano grattugiato q.b.
- . 1 Costa di Sedano
- . 50 g di Crescenza
- . 1 Fetta di Pane tostato
- . Olio extravergine d'oliva q.b.

Dosi: per 4 persone

Note: Primo piatto

## Preparazione:

Pulite accuratamente la carota e il sedano, tagliateli a pezzi e fateli bollire in due bicchieri di acqua salata per circa 25 minuti. Scolate le verdure e passatele. Lavorate la crema ottenuta con la crescenza, allungatela con qualche cucchiaio di brodo vegetale e rimettete sul fuoco per qualche minuto, mescolando bene. Aggiungete due cucchiaini d'olio, un cucchiaino di parmigiano grattugiato e il pane tostato, tagliato a piccoli pezzi. **Accorgimenti:** la carota bollita è un ottimo ingrediente per i bimbi che soffrono di stitichezza, in quanto regola l'intestino. Se i bimbi non hanno ancora i dentini, fate ammorbidire il pane tenendolo intinto nella crema calda. Ricetta da [www.gustissimo.it](http://www.gustissimo.it)



## Album fotografico

Tramonto sulla laguna veneziana... Foto scattata ed inviata da Sala Rafael, nostro lettore di Sassuolo.



Per le vostre fotografie (con un breve testo di commento) sui luoghi che amate della vostra provincia, le curiosità dai vostri viaggi e le vostre passioni, inviate a: [graficipp@libero.it](mailto:graficipp@libero.it)

## ACCADDE OGGI

1712 - In Svezia il 29 febbraio è seguito dal 30 febbraio, allo scopo di abolire il calendario svedese e tornare al Calendario Giuliano  
1720 - La regina Ulrike Eleonora di Svezia abdica  
1848 - Viene promulgata la Costituzione palermitana, firmata da Ferdinando II, Re del Regno delle due Sicilie  
1940 - La Finlandia inizia i negoziati di pace della Guerra d'inverno  
1944 - Seconda guerra mondiale: le Isole dell'Ammiraglio vengono inva-

se dagli statunitensi guidati dal generale Douglas MacArthur, nel corso dell'Operazione Brewer  
1960 - Un terremoto uccide un terzo della popolazione di Agadir in Marocco. L'evento sarà al centro del romanzo Agadir di Mohammed Khaïr-Eddine  
2000 - Viene pubblicata la versione 1.0.0 del software R  
2004 - Una rivolta popolare obbliga il presidente di Haiti, Jean-Bertrand Aristide, a lasciare il paese

## WEB UTILE

Municipio di Modena: [www.comune.modena.it](http://www.comune.modena.it)  
Provincia di Modena: [www.provincia.modena.it](http://www.provincia.modena.it)  
Informazioni turistiche: [turismo.comune.modena.it/it/canali-tematici/scopri-il-territorio](http://turismo.comune.modena.it/it/canali-tematici/scopri-il-territorio)  
Informazioni Appennino: [www.appenninomodense.net/ar75/](http://www.appenninomodense.net/ar75/)  
Servizi biblioteche universitarie: [www.biblioreggio.unimo.it](http://www.biblioreggio.unimo.it)  
Istruzione a Modena: [istruzione.comune.modena.it/istruzione/](http://istruzione.comune.modena.it/istruzione/)  
Camera di commercio: [www.mo.camcom.it/](http://www.mo.camcom.it/)  
Prefettura di Modena: [www.prefetturamodena.it/](http://www.prefetturamodena.it/)  
Poste italiane: [www.poste.it](http://www.poste.it)  
Regione Emilia Romagna: [www.regione.emilia-romagna.it](http://www.regione.emilia-romagna.it)  
Diocesi di Modena e Nonantola: [www.modena.chiesacattolica.it](http://www.modena.chiesacattolica.it)  
Servizi sanitari - ospedalieri: [www.policlinico.mo.it/](http://www.policlinico.mo.it/)  
Servizi Hera: [www.gruppohera.it](http://www.gruppohera.it)



## TRENI LOCALI

Per informazioni: 840.151.152

## Linea Modena - Sassuolo

Partenze da Modena:

Feriali: 6.00 - 6.30 - 7.00 - 7.30 - 8.00 - 8.30 - 8.55 (bus) - 9.35 - 10.35 (bus) - 11.35 - 12.05 - 12.35 - 13.05 - 13.35 - 14.05 - 14.35 - 15.35 - 16.35 - 17.05 - 17.20 (bus) - 18.05 - 18.35 - 19.10 (bus) - 19.35 - 20.40 (bus)

Festivi: i treni non circolano nei giorni festivi

## Partenze da Sassuolo:

Feriali: 6.09 - 6.44 - 7.09 - 7.44 - 8.09 - 8.44 - 9.14 - 9.45 (bus) - 10.14 - 11.35 (bus) - 12.14 - 12.49 - 13.14 - 13.49 - 14.14 - 14.49 - 15.14 - 16.14 - 17.14 - 17.49 - 18.15 (bus) - 18.49 - 19.14 - 19.55 (bus) - 20.14 - 21.25 (bus)

Festivi: i treni non circolano nei giorni festivi

## Linea Vignola - Bologna

Partenze da Vignola:

Feriali: 6.07 - 6.46 - 7.48 - 8.48 - 9.48 - 10.48 - 11.48 - 12.48 - 13.48 - 14.48 - 15.48 - 16.48 - 17.48 - 18.48 - 19.48 - 20.48 - 21.22 - 22.30 (bus)

Festivi: 7.48 - 10.48 - 13.48 - 16.48 - 20.48

## Partenze da Bologna:

Feriali: 5.30 - 6.37 - 7.15 - 8.16 - 8.42 - 9.16 - 10.16 - 10.42 - 11.16 - 12.16 - 13.16 - 13.42 - 14.16 - 15.16 - 15.44 - 16.16 - 17.16 - 18.16 - 19.16 - 20.16 - 21.16 (bus)

Festivi: 6.37 - 9.16 - 12.16 - 15.16 - 19.16



## AEROPORTI

## AEROPORTO DI PARMA

Tel. 0521-9515

## Voli per LONDRA

. dal 25 ottobre al 25 marzo partenze ore 22,25 (Lu, Me, Ve)

## Voli per TRAPANI

. dal 25 ottobre al 25 marzo partenze ore 12,50 (Ma, Gi, Sa)

## AEROPORTO DI BOLOGNA

Tel. 051-6479615

## Voli per BERLINO (Schonefeld)

. dal 27 ottobre al 26 marzo partenze ore 13,40 (Tutti i giorni)

## Voli per FRANCOFORTE

. dal 8 gennaio al 26 marzo partenze ore 10,00 (Tutti i giorni)  
. dal 25 ottobre al 26 marzo partenze ore 14,55 (Tutti i giorni)

## Voli per LONDRA (Stansted)

. dal 25 ottobre al 26 marzo partenze ore 06,20 (Tutti i giorni)

## Voli per MADRID

. dal 25 ottobre al 26 marzo partenze ore 12,35 (Tutti i giorni)  
. dal 25 ottobre al 26 marzo partenze ore 16,50 (Tutti i giorni)

## Voli per MONACO

. dal 25 ottobre al 26 marzo partenze ore 13,00 (Tutti i giorni)

## Voli per PARIGI (Charles de Gaulle)

. dal 25 ottobre al 26 marzo partenze ore 07,00 (Tutti i giorni)

## Voli per ROMA FIUMICINO

. dal 25 ottobre al 26 marzo partenze ore 12,15 (Tutti i giorni)  
. dal 25 ottobre al 26 marzo partenze ore 18,40 (Tutti i giorni)

**SERIE A** I biancorossi falliscono in casa contro l'Atalanta l'obiettivo dei tre punti ma rimangono in corsa

## Carpi, la salvezza è più lontana

Lasagna spreca, Kurtic segna il vantaggio ospite. Verdi recupera su rigore

**CARPI** 1  
**ATALANTA** 1

**Reti:** 7' st Kurtic, 30' st Verdi (su rigore)

**CARPI (4-4-2):** Belec; Letizia, Romagnoli, Gagliolo, Poli; Martinho (43' pt Pasciuti), Bianco, Lollo, Di Gaudio (dal 18' st Verdi); Mbakogu, Lasagna (dal 24' st Mancosu). A disp: Brkic, Colombi, Cofie, Crimi, De Guzman, Porcari, Sabelli, Suagher, Zaccardo. Allenatore: Castori

**ATALANTA (4-3-3):** Sportiello; Bellini, Paletta, Masiello, Dramè; Cigarini (dal 27' st Migliaccio), De Roon, Kurtic; Diamanti (dal 41' st Gakpè), Pinilla (dal 21' st Borriello), D'Alessandro. A disp: Bassi, Radunovic, Brivio, Cherubin, Freuler, Gagliardini, Monachello, Stendardo, Berat. Allenatore: Reja.

**Arbitro:** Calvarese di Teramo (Meri/Di Vuolo)

**Note:** spettatori paganti 2.990 (incasso 15.643 euro), abbonati 3.709 (quota 57.891 euro). Ammoniti Bellini, Lollo, Gagliolo, Poli, Borriello. Angoli 6-2. Rec: 0' pt - 5' st.

di GIANNI GALEOTTI

**MODENA.** Il Carpi fallisce l'obiettivo, quasi fondamentale, dei tre punti. Nella giornata in cui si fermano Verona e Frosinone i biancorossi di Castori non sono andati oltre al pareggio casalingo contro l'Atalanta. Un punto che anziché accorciare, allunga la distanza dalla salvezza, ora a 6 dal Palermo. Con una prestazione con poco mordente, al di sotto delle aspettative e di quanto forse avrebbe richiesto il difficile momento, i biancorossi riescono solo a recuperare, con un rigore trasformato da Verdi alla mezz'ora del secondo tempo, lo svantaggio provocato dalla rete di Kurtic al 7' della ripresa. Anche se ai fini del risultato succede tutto nel secondo tempo, è nel primo che il Carpi si gioca la possibilità di dare una svolta diversa alla gara. Dopo i primi 20 minuti senza tiri in porta, con poco gioco e con squadre bloccate a centrocampo, l'unica grande occasione costruita dal Carpi viene clamorosamente gettata al vento da Lasagna. Mbakogu, che fino a quel momento aveva toccato ben pochissimi palloni, serve in velocità Lasagna. La punta si trova da solo davanti al portiere ma anziché tirare prova a portarsi il pallone dal piede destro al sinistro, ma pecca in tecnica ed il portiere arriva prima della sua conclusione. Da qui per Castori, che aveva messo in campo una squadra dichiaratamente programmata per sbloccare subito il risultato, le cose cambiano. I biancorossi non trovano più spazio, ed i programmi del mister vengono stravolti anche sul piano dei cambi. Il primo è obbligato dall'infortunio di Martinho che non riesce a mettere a frutto



**VITTORIA MANCATA** Sopra, Raphael Martinho e Kevin Lasagna, protagonista nel primo tempo dell'occasione gol non trasformata. A lato, Totò Di Gaudio, in campo dal primo minuto, sostituito nella ripresa dall'autore del gol Simone Verdi

quanto prodotto durante la settimana in allenamento. Al suo posto Castori sceglie (forse prematuramente visto l'infortunio), Pasciuti. Da segnalare, nel primo tempo, qualche velleitaria protesta per presunti rigori: uno per un contatto tra Romagnoli e Pinilla e quasi allo scadere del primo tempo tra Gagliolo e Bellini. Nemmeno da considerare per l'arbitro.

**Nella ripresa** il Carpi vicino al gol con un gran missile di Bianco deviato alto da Sportiello, ma la gara si sblocca al 7'. D'Alessandro si libera sulla sinistra e trova

“**Borriello salutato dagli applausi del Braglia, poi rischia l'autogol e regala agli ex compagni il penalty del pareggio**”

lo spazio per un traversone basso sul quale Kurtic arriva in scivolata sul secondo palo portando in avanti l'Atalanta. Il Carpi prova a reagire ma trovare spazio è difficile. Ce la fa Di Gaudio,

neutralizzato da sportiello. Castori poco dopo fa uscire lui, per Verdi, scatenando qualche fischio dagli spalti dove ci si aspettava l'uscita di Mbakogu, più lento e meno attento del solito anche quando sbaglia un colpo di testa che poteva essere letale per la porta avversaria. Ma è proprio il nuovo entrato Verdi il protagonista del recupero biancorosso. Al 29' Borriello, appena entrato tra gli applausi, dopo avere rischiato un autogol, atterra in area Poli. Per l'arbitro è rigore netto e dal dischetto Verdi tira lento ma preciso nell'an-

golo sinistro della porta, ingannando Sportiello e trasformandola massima punizione che riporta le squadre in parità. La partita di fatto finisce qui, anche perché il Carpi sembra non monetizzare la potenziale carica della rete e appare rassegnata al pareggio. Le squadre si chiudono e a nulla valgono i 5 minuti di recupero. Per il Carpi il pareggio è inutile, anzi, visti i risultati delle dirette concorrenti, di fatto controproducente. Per il Carpi è la dodicesima giornata senza vittoria e la distanza dalla salvezza si allunga.

### La stagione si gioca con Verona e Frosinone

Il punto conquistato dal Carpi contro l'Atalanta tiene in corsa la formazione biancorossa ma la complica di tanto. La classifica parla chiaro: biancorossi a 21 punti davanti solo a Verona a 18 e dietro a Frosinone, a 23.

La soglia salvezza è segnata dal Palermo, a distanza di 6, a 27 punti. E' altrettanto chiaro che le prossime tre partite, in un calendario nel quale ne mancano 11 alla fine, segneranno il destino del Carpi in serie A.

E più che il derby col Bologna, domenica prossima, lo saranno i due successivi scontri diretti.

Il primo in casa, sabato 13, col Frosinone. Poi nella trasferta a Verona, sabato 20.

Nella giornata in cui il Carpi non va oltre al pareggio segnano per contro due vittorie con lo stesso punteggio Sampdoria e Udinese, che si aggiudicano per 2 reti a 0 gli scontri diretti contro, rispettivamente, Frosinone ed Hellas Verona.



### LE PAGELLE

#### Letizia perde il duello con D'Alessandro

**B ELEC 6:** qualche brivido in uscita, ma nel complesso una partita solida.

**LETIZIA 5.5:** battuto nettamente da D'Alessandro nell'azione del vantaggio ospite, in avanti prova a offrire la solita spinta.

**ROMAGNOLI 6:** attenzione e fisicità nel duello con Pinilla.

**GAGLIOLO 5.5:** talvolta un po' nervoso, cerca di giocare d'anticipo.

**POLI 6:** prova di grande generosità, premiata dall'incursione che fa nascere il rigore, a compensare il duello perso con Kurtic sul gol bergamasco.

**MARTINHO 5.5:** fatica a trovare lo spunto per fare la differenza, poi deve arrendersi a un problema fisico (43' Pasciuti 5.5. Al rientro dopo l'infortunio, non eccelle).

**BIANCO 6:** mirabile la stoccata che chiama Sportiello a una gran parata. Prova a dare ordine alla manovra e tra i suoi, numeri alla mano, è quello che corre di più.

**LOLLO 5.5:** arretrato a centrocampo, mostra la solita corsa ma non riesce a incidere più di tanto.

**DI GAUDIO 5.5:** fatica a imporre il suo sprint, che spesso ha fatto la differenza in questa stagione. Ha una buona chance nella ripresa, ma il tiro è debole. (18 st Verdi 6.5. Freschezza e qualità. E freddezza nel rigore. Può essere un fattore positivo nella sempre più difficile corsa salvezza)

**MBAKOGU 5.5:** solito lavoro per la squadra, ma non trova concretezza sotto porta.

**LASAGNA 5.5:** errore pesante sullo 0-0, avesse segnato la partita poteva avere tutt'altra storia (24' st Mancosu 5.5. Non riesce a incidere nel finale all'attacco).

(fra.tom.)



CARPI-ATALANTA VISTA DA PARIDE PUGLIA



**IL MISTER** Analizza una partita che ha ribaltato i piani settimanali

«Siamo entrati in campo all'arrembaggio, con l'obiettivo di sbloccare subito il risultato. C'è stata l'occasione con Lasagna, che avrebbe potuto spaccare l'inerzia della gara. Se trasformata, quella rete avrebbe confermato tutti i piani fatti per la gestione del primo tempo, di una squadra fortemente aggressiva e spinta in avanti. Nella ripresa purtroppo è arrivato il gol dell'Atalanta che per noi è stata letteralmente una doccia fredda. Ma non ci siamo scoraggiati e abbiamo reagito. Da qui è scaturito l'episodio del pareggio. Poi però non siamo riusciti ad andare oltre ma volontà e carattere non sono mai mancati. Per questo sono soddisfatto della gara dei ragazzi. Ora non ci resta che continuare con questo atteggiamento».

Mister Castori mostra la fiducia di sempre nel dopo partita. In sala stampa sottolinea soprattutto l'atteggiamento 'propositivo' e 'reattivo'. Poi, sollecitato dalle domande, scende nel merito delle scelte sui singoli della formazione titolare.

«Avevamo impostato la partita sapendo di soffrire nel mezzo e sulle fasce nell'uno contro uno, proprio per essere più pericolosi ed attaccare a 4. Si spiega così anche la scelta di non utilizzare Zaccardo e di mettere Letizia dalla parte di D'Alessandro che è molto veloce». Castori analizzerà in settimana insieme ai suoi i video relativi a quanto è successo sulla fascia sinistra del campo, dove proprio da D'Alessandro è scaturita l'azione ed il traversone del gol. Settimana che prelude al derby contro il Bologna, prima degli scontri diretti, fondamentali, con Frosinone e Verona. «Ora bisogna ri-

## Dopo l'occasione mancata la doccia fredda

Castori comunque fiducioso: «Ancora tanti punti da conquistare»



A TESTA ALTA Fabrizio Castori proiettato ai prossimi scontri diretti

«Avevamo impostato la gara sapendo di soffrire nel mezzo e sulle fasce nell'uno contro uno, proprio per essere più pericolosi ed attaccare a 4. Ma non siamo riusciti a sfruttare le occasioni»



cominciare a lavorare a testa bassa e pensare solo alla prossima partita per ottenere più punti possibili.

**PROTAGONISTA** Entrato nel secondo tempo, ha trasformato il rigore dell'1-1

## Verdi, una gioia frenata «Provo spesso a calciarli così»

«La gioia personale per il gol c'è ma è ovviamente offuscata dalla mancata vittoria, è un gol importante perché ha portato un punto ma oggi, come sempre in casa, volevamo i 3 punti. Da qui alla fine ci dobbiamo mettere ancora qualcosa in più per sfruttare le poche occasioni che ci capitano». Simone Verdi, entrato nel secondo tempo di Carpi - Atalanta è stato uno dei migliori in campo. Preciso, di



IL RIGORE Realizzato da Simone Verdi

grande tecnica e con ottica visione di gioco. Uno che ieri poteva essere tra i titolari. Uno che i rigori li prepara attentamente. «Il rigorista è Mbakogu ma aveva un problema al piede e non se la sentiva di calciare, io sono andato a prendere la palla e Mancosu, che è l'altro rigorista, mi ha detto che se me lo sentivo, potevo calciare. In allenamento provo spesso a calciare in quel modo, è andata bene».

**POST GARA** Protagonista nell'azione che ha portato al pareggio

## Poli, carica per la salvezza «Abbiamo l'obbligo di crederci»

«Ora abbiamo l'obbligo di crederci. La vittoria di oggi sarebbe stata davvero utile, però era importante non perdere. Abbiamo conquistato un punto, siamo a 6 lunghezze dalla quart'ultima. E' normale che una vittoria rilancerebbe ancora di più le nostre chance salvezza. Finché la matematica non dirà diversamente, continuiamo a lottare». E' Fabrizio Poli (in foto, con Diamanti) nel dopo-partita, a ridare la carica al gruppo ed a rilanciare, almeno a parole, la corsa salvezza del Carpi. Anche perché è il fallo su di lui, di



Borriello, che ha generato il rigore trasformato da Verdi. Sull'episodio dichiara: «Il contatto c'è stato, Borriello era sicuro di prendere la palla ma l'ho anticipato, si sono intrecciate le gambe e l'arbitro, che era vicino, ha fischiarlo a massima punizione. E' la prima volta che conquisto un rigore - afferma sorridendo. Mi era capitato solo di causarne. Peccato che dopo il pareggio, ci sia mancata la zampata finale. Ma sono felicissimo di essere ritornato. Darò tutto fino alla fine per dimostrare anche a me stesso che posso stare in serie A».

to la massima punizione. E' la prima volta che conquisto un rigore - afferma sorridendo. Mi era capitato solo di causarne. Peccato che dopo il pareggio, ci sia mancata la zampata finale. Ma sono felicissimo di essere ritornato. Darò tutto fino alla fine per dimostrare anche a me stesso che posso stare in serie A».

Offerta valida su Fiesta Plus 3 porte 1.0 EcoBoost 100CV e EcoSport Plus 1.0 EcoBoost 125CV fino al 29/02/2016 a fronte di rottamazione o permuta di una vettura immatricolata entro il 31/12/2005 e posseduta da almeno 6 mesi. Solo per vetture in stock presso i Ford Partner aderenti all'iniziativa. Prezzo raccomandato dalla Ford Italia S.p.A. IPT e contributo per lo smaltimento pneumatici esclusi. Esempio di finanziamento per Ford Fiesta Plus 3 porte 1.0 100 CV a € 9.950. Anticipo zero (grazie al contributo dei Ford Partner), 36 quote da € 174,05, escluse spese incasso. Rid € 3,00, più quota finale denominata VFG pari a € 5.457,50, importo totale del credito di € 10.782,38 comprensivo dei servizi facoltativi Guida Protetta, Assicurazione vita, Invalidità e disoccupazione. Totale da rimborsare € 11.831,30. Spese gestione pratica € 300. Imposta di bollo in misura di legge all'interno della prima quota mensile. TAN 3,95%, TAEG 5,94%. Salvo approvazione FCE Bank plc. Condizioni e termini nella brochure informativa disponibile presso il Ford Partner o su [www.fordcredit.it](http://www.fordcredit.it). Le immagini possono contenere accessori a pagamento. Messaggio pubblicitario con finalità promozionale. L'extra bonus di € 250 per l'acquisto di Fiesta EcoBoost e EcoSport EcoBoost è applicabile a tutti i clienti che faranno una prova su strada su Fiesta o EcoSport manifesteranno il consenso al trattamento dei propri dati personali per finalità di marketing e attività di profilazione. **Fiesta: consumi da 3,2 a 7,1 litri/100 km (ciclo misto); emissioni CO2 da 82 a 122 g/km. EcoSport: consumi da 4,4 a 6,3 litri/100 km (ciclo misto); emissioni CO2 da 115 a 149 g/km.**

# Love THE ROAD again



FORD ECOSPORT ECOBOOST  
**€ 14.950**  
 GRAZIE AGLI ECOINCENTIVI FORD



FORD FIESTA ECOBOOST  
**€ 9.950**  
 GRAZIE AGLI ECOINCENTIVI FORD

**RISCOPRI LA PASSIONE PER LA GUIDA.  
 € 250 DI EXTRA BONUS SE FAI UN TEST DRIVE.  
 E IN PIÙ CON IDEA FORD ANTICIPO ZERO, TAN 3,95% TAEG 5,94%**



[ford.it](http://ford.it)

# Sasocar

UNICA CONCESSIONARIA FORD PER MODENA E PROVINCIA

**MODENA**  
 Show Room, Servizio e Ricambi  
 Via Emilia Est, 1570 - (Loc. Fossalta)  
 Tel 059/2863911

**SASSUOLO**  
 Show Room, Servizio e Ricambi  
 Via Circonvallazione N/E, 74/76  
 Tel 0536/801488

Servizio: Via S. Tommaso, 5  
 Tel. 0536/801358  
 Ricambi: Via Circonvallazione N/E, 78  
 Tel. 0536/802125

**CARPI**  
 Show Room  
 Via Lama di Quartirolo Interna, 22  
 Tel 059/640891

**FINALE EMILIA**  
 Show Room, Servizio e Ricambi  
 Via Napoli, 2  
 Tel. 0535/1948003

[postmaster@sascar.gbsnet.it](mailto:postmaster@sascar.gbsnet.it)



<https://www.facebook.com/FordSascar>



**E'** scappato il Milan, se n'è andato a +9, ma il Sassuolo non vuole stare a guardare. Non possono permetterselo i neroverdi, se vogliono coltivare il sogno Europa e dare un senso compiuto ad una stagione sin qui straordinaria. «Cercheremo di accorciare il distacco», ha detto sabato in conferenza Eusebio Di Francesco, e la volontà è ovviamente quella. Sbancare l'«Olimpico», e non è mai accaduto né con Lazio e nemmeno con Roma, sarebbe un colpo stratosferico. Sigillerebbe la settimana piazza e darebbe ulteriore linfa alla classifica, permettendo di scollinare quota 40. Di fronte a una Lazio che si è rilanciata dopo il successo in Europa League e che in campionato ha comunque zoppicato, rispetto a quanto realizzato nel corso della scorsa stagione. All'andata, per Magnanelli e compagni arrivò un successo importante, firmato da Berardi (il rigore realizzato fu il primo centro di Mimmo in campionato) e da quel Missiroli assente questa sera per squalifica, che diede uno slancio determinante.

(Andrea Melli)

**SERIE A** Col Milan scappato a +9, serve un colpaccio all'Olimpico per alimentare il sogno europeo

# Il Sassuolo non vuole stare a guardare

*Davanti una Lazio reduce dalle fatiche di Europa League*



**A CACCIA DI UN'IMPRESA**  
Qui a fianco Berardi in azione contro l'altra squadra di Roma, in alto a sinistra mister Eusebio Di Francesco

**LA FORMAZIONE** Le uniche due assenze a centrocampo

## Senza Missile è il derby di Pellegrini Defrel: il dubbio è solo la posizione

**M**anca soltanto Karim Laribi all'appello per la gara di questa sera a Roma con la Lazio. Sostanzialmente, tutti gli altri a disposizione di Eusebio Di Francesco per la sfida dell'«Olimpico». La vittoria di sabato sera del Milan con il Torino, costringe i neroverdi a vincere: a +9 su Magnanelli e compagni, il Diavolo, atteso domenica prossima al «Mapei Stadium», obbliga il Sassuolo al colpo grosso con l'obiettivo innanzitutto di rafforzare anche la settimana piazza. Non semplice, considerando anche l'assenza di Simone Missiroli in coda all'assur-



**SQUALIFICATO** Simone Missiroli

da espulsione di domenica scorsa. Squalificato il «Missile», out Laribi, la mediana è quasi obbligata. Con capitano Magnanelli e Duncan, quasi certa la presenza di Pellegrini: per il centrocampista cresciuto nel settore giovanile della Roma, una gara dal sapore molto

particolare. Resta un enigma il tridente offensivo. Con Berardi, che quando sta bene è l'unico sicuro di una maglia da titolare, la «variabile impazzita» potrebbe essere la presenza di Defrel. Se il francese fa la prima punta proprio come ha fatto nella gara vinta domenica scorsa con l'Empoli, nella quale ha trovato la prima doppietta in neroverde, allora Sansone parte largo a sinistra. Dovesse invece fare l'esterno Defrel, allora sarebbe ballottaggio per il ruolo di centravanti tra Falcinelli e Trotta, col primo decisamente favorito

(a.m.)

STADIO OLIMPICO - ORE 19



**LAZIO**  
(4-3-3)

MARCHETTI  
KONKO  
MAURICIO  
HOEDT  
LULIC  
MILINKOVIC-SAVIC  
BIGLIA  
PAROLO  
CANDREVA  
MATRI  
FELIPE ANDERSON

**Panchina**

Berisha  
Guerrieri  
Bisevac  
Braafheid  
Patric  
Cataldi  
Kishna  
Mauri, Klose  
Morrison, Keita,  
Djordjevic

**ALLENATORE PIOLI**

**SASSUOLO**  
(4-3-3)

CONSIGLI  
VRSALJKO  
CANNAVARO  
ACERBI  
PELUSO  
PELLEGRINI  
MAGNANELLI  
DUNCAN  
BERARDI  
DEFREL  
SANSONE

**Panchina**

Pomini, Pegolo  
Gazzola  
Antei  
Terranova  
Longhi  
Biondini  
Broh  
Politano  
Trotta  
Falcinelli

**ALLENATORE DI FRANCESCO**

Arbitro Damato di Barletta (Schenone-Alassio/Passeri)  
Diretta tv Sky Calcio 2, Premium Sport 2  
Prezzi da 18 a 200 euro

**SERIE B** Domani i gialloblù puntano alla terza vittoria consecutiva nello scontro diretto in trasferta

# Modena, ed è subito Ascoli

*Da più di un anno la squadra non faceva filotto*

**I** segni di una possibile svolta nel campionato e nella corsa salvezza del Modena, non arrivano solo da una ritrovata compattezza ed unità di intenti della squadra e di mister Crespo, ma anche nei numeri. L'ultima vittoria nella trasferta di Lanciano non solo è stata la prima del campionato, ma anche quella che ha segnato il raggiungimento di un altro traguardo che i gialloblù non c'entravano da novembre del 2014. Quello delle due vittorie consecutive in casa ed in trasferta.

Il 22 novembre il Modena piegò il Pescara al Braglia, per 2-0. Il 29

novembre i gialloblù replicarono i tre punti nella trasferta in casa del Crotona, vinta 4-1.

In tema di date celebri che hanno segnato una svolta, c'è quella che ha accompagnato la vittoria dell'andata del Modena contro l'Ascoli. I tre punti arrivarono grazie alla doppietta su rigore di Andrea Mazzarani che, proprio nella trasferta di domani, dopo avere giocato per tre giornate nella Primavera, potrebbe rientrare in prima squadra, almeno tra i convocati.

**La situazione:** Dopo la vittoria sul Latina il Modena è salito al 15esimo posto in classifica, a 32 punti, a pari merito

con l'Ascoli. Dietro, di squadre, ora ce ne sono 6 ed i gialloblù possono nuovamente guardare da fuori la zona play-out. Effetti di una classifica corta, dove i 6 punti in due partite cambiano le prospettive. Domani sarà scontro più che diretto, direttissimo. Si gioca alle 20,30. Crespo, che questa mattina presenterà la partita, potrebbe riproporre la formazione che ha vinto al Braglia, anche se Camara e Osuji, entrati solo sul finale sabato, potrebbero trovare più spazio, da subito. Così come nell'ultima lo ha ritrovato Aldrovandi, affidato dalla Lega Serie B per il match di domani.



**ALL'ANDATA** Al Braglia il Modena vince 2-1 con una doppietta di Mazzarani

**GLI SQUALIFICATI**

## Ascoli, out in due

**N**ella gara di domani contro il Modena, l'Ascoli dovrà fare a meno di due giocatori raggiunti dal provvedimento di squalifica decretato dalla Lega serie B. Si tratta di Luigi Giorgi, responsabile di un fallo ritenuto grave, e di Alberto Almici, punito con la squalifica per comportamento scorretto nei confronti di un avversario. L'avversaria del Modena è reduce da un pareggio sofferto in nove uomini pareggio in nove uomini sul campo del Pescara ed è determinata quanto il Modena ad allontanarsi dalla zona bassa della classifica.

## LE CLASSIFICHE DEL CALCIO

## SERIE A

Squadra	Punti	Gioc.	Partite V	N	P	Reti F	S	D.R.	M.I.
Juventus	61	27	19	4	4	48	15	33	8
Napoli	57	26	17	6	3	54	21	33	5
Roma	53	27	15	8	4	55	28	27	0
Fiorentina	52	26	16	4	6	47	26	21	0
Inter	48	27	14	6	7	34	25	9	-5
Milan	47	27	13	8	6	39	28	11	-8
Sassuolo	38	26	9	11	6	32	31	1	-14
Lazio	37	26	10	7	9	34	34	0	-15
Bologna	35	27	10	5	12	29	31	-2	-20
Chievo	34	27	9	7	11	32	36	-4	-19
Empoli	34	27	9	7	11	33	40	-7	-19
Torino	32	27	8	8	11	33	34	-1	-23
Atalanta	30	27	7	9	11	26	31	-5	-23
Udinese	30	27	8	6	13	24	40	-16	-23
Genoa	28	27	7	7	13	27	32	-5	-25
Sampdoria	28	27	7	7	13	39	46	-7	-27
Palermo	27	27	7	6	14	27	47	-20	-28
Frosinone	23	27	6	5	16	26	53	-27	-32
Carpi	21	27	4	9	14	24	44	-20	-34
Hellas Verona	18	27	2	12	13	24	45	-21	-37

## SERIE D

Squadra	Punti	Gioc.	Partite V	N	P	Reti F	S	D.R.	M.I.
Parma	69	29	20	9	0	61	12	49	10
Altovicentino	62	29	19	5	5	68	30	38	3
Forlì F.C.	57	29	16	9	4	54	32	22	-2
San Marino	52	29	14	10	5	42	29	13	-5
Ribelle	48	29	14	6	9	49	42	7	-9
Imolese	47	29	13	8	8	47	31	16	-10
Legnago Salus	46	29	11	13	5	44	34	10	-11
Delta C. Rovigo	44	29	13	5	11	49	40	9	-13
Correggese	44	29	12	8	9	45	38	7	-15
Lentigione	42	29	12	6	11	35	38	-3	-15
V. Castelfranco	41	29	10	11	8	42	36	6	-16
Sammaurese	39	29	10	9	10	39	40	-1	-18
U. Arzignano C.	34	29	9	7	13	44	43	1	-25
Ravenna F.C. 1913	32	29	6	14	9	39	45	-6	-25
Romagna C.	30	29	7	9	13	29	42	-13	-27
Mezzolara	29	29	6	11	12	23	39	-16	-30
Villafranca V.	25	29	6	7	16	34	49	-15	-34
Bellaria Igea M.	21	29	4	9	16	28	60	-32	-38
Clodiense	14	29	3	5	21	25	69	-44	-45
Fortis Juventus	11	29	2	5	22	25	73	-48	-48



**SERIE D** L'Altovicentino impone la propria superiorità e supera 3-1 la formazione di Chezzi

# Castelfranco sbatte sulla corazzata

Rolfini ha la chance del 2-1, ma Perna salva. Poi è notte

**ALTOVICENTINO** 3  
**VIRTUS CASTELFRANCO** 1

**Reti:** 6' pt Peluso (A), 21' pt A. Vinci (V), 40' pt Falconieri (A), 13' st rig. Peluso (A).

**ALTOVICENTINO (4-3-3):** Abibi 6; Gritti 5.5, Kikaj 6, Ugo 6, Perna 6.5; Rubbo 6 (26' st Boscolo sv), Lavagnoli 6, Nchama 5.5; Rondon 6, Falconieri 6.5 (30' st Beccia 6), Peluso 7 (18' st Odogwu 6.5). A disp. Zironelli, Bonetto, Diop, Manolache, Pandolfi, Ghirardi. All. Zironelli.

**VIRTUS CASTELFRANCO (5-4-1):** Cordisco 6.5; A. Vinci 6.5 (22' st Sacenti sv), Laruccia 5.5, Girelli 5.5, Biagini 5.5, G. Vinci 6; Oubakent 5.5, Negri 5 (10' st Lauricella 5.5), Marmiroli 6, Tamburini 5.5 (17' st Signorino 5.5); Spadafora 5. A disp. Gibertini, Budriesi, Benedetti, Cortese, Rolfini, Cortesi. All. Chezzi.

**Arbitro:** Lalomia di Agrigento.  
**Note:** spettatori 30. Ammoniti: Gritti, Biagini, Negri. Angoli: 5-1. Recupero: pt 1'; s

**VALDAGNO.** Niente da fare per il Castelfranco sul campo della corazzata Altovicentino, che impone la propria superiorità e all distanza piega la resistenza della formazione di Chezzi, che era riuscita a pareggiare dopo il primo svantaggio. E anche a spaventare i padroni di casa, dando per un po' l'idea di poter ripetere il colpaccio dell'andata (la famosa gara vinta nel replay).

**La cronaca**

Gli uomini di Zironelli partono forte al solito e trovano il vantaggio già al sesto, dopo che già Falconieri aveva colpito il

primo legno della gara: è Peluso a superare il portiere e mettere dentro l'1-0. Raddoppio che potrebbe avvenire già poco più tardi ma Cordisso (che sostituiva Gibertini) si supera due volte prima su Rondon e poi su Peluso. La Virtus resiste e d'improvviso riapre la partita: corner di Spadafora e Vinci di testa sigla il pareggio. Per un po' ne esce un'altra partita, in cui l'Altovicentino deve subire: su un disimpegno sbagliato, Rolfini si trova in posizione ottima per battere a rete, ma l'ex Modena Perna salva in extremis il risultato.

Passato il momento difficile, i veneti si rimettono a macinare gioco: al 38' Rondon sfiora il palo con una staffilata da fuori. Due minuti dopo il 2-1 è realtà: Falco insacca al termine di una grande azione collettiva.



VALDAGNO Alto Vicentino-Virtus Castelfranco 3-1: sotto l'1-1 di Vinci

Nella ripresa è sempre



**POST GARA** Paolo Chezzi

## «Pagata l'assenza di Gibertini e i problemi di Rolfini»

**VALDAGNO.** «Abbiamo affrontato un'ottima squadra forse la migliore della categoria insieme al Parma. Purtroppo noi abbiamo sofferto per un'assenza importante ed improvvisa come il portiere Gibertini e anche Rolfini aveva problemi che non gli consentivano di essere al top. Nonostante tutto siamo riusciti a portare il risultato sul pareggio arrivando quasi al possibile 2-1 se non fosse stato per un clamoroso salvataggio

del portiere della squadra avversaria». E' l'analisi del presidente del Castelfranco Paolo Chezzi al termine della gara contro l'Altovicentino. Ma il 3-1 finale non lascia spazio che al riconoscimento delle doti della squadra avversaria. «Dopo l'1-1 hanno comunque dominato vincendo con pieno merito la partita. Devo ammettere che una squadra così forte si è vista raramente in serie D».

più dura per il Castelfranco: altra grande azione e Falconieri sfiora l'incrocio dei pali; Peluso un minuto dopo colpisce la traversa al termine dell'ennesima bella manovra della formazione veneta. Evidente come il terzo gol sia nell'a-

ria: ancora Cordisso è protagonista. quando con la punta delle dita salva su una botta di Lavagnoli. Ma il portiere nulla può al 58esimo: l'arbitro fischia rigore per un fallo di mano in area e Peluso realizza senza problemi. Terzo

gol in settimana, doppietta personale e 3-1 in cassaforte. Nel finale il passivo per il Castelfranco potrebbe aumentare, ma Odogwu per due volte non è preciso: finisce così, per il Castelfranco davvero un avversario troppo forte.

**I TABELLINI DELLA SERIE D**

## Parma batte Lentigione, senza reti il derby romagnolo

**ARZIGNANO** 4  
**RAVENNA** 0

**ARZIGNANO (4-2-3-1):** Kerezovic 6; Vignaga M. 6, Vanzo 6, Simonato 6 (14' st Casagrande sv), Posarelli 6; Bertoldi 6, Marchetti 6.5; Pozza 6 (26' st Ribeiro sv), Trinchieri 7.5 (45' st Carlotto sv), Fracaro 6; Chiarello 6.5. A disp. Scolaro, Teatin, Romio, Corà, Bolcato, Sandrini. All. Beggio.

**RAVENNA (4-3-3):** Magnani 4.5; Atzori 5, Leonardo 5, Mandorlini 5, Righini 5.5 (26' st Magri sv); Antoniaci 4.5, Ambrogetti 5, Del Mastio 5; Petrascu 4.5 (8' st Maini 5), Radoi 5 (1' st Guagnelli 5), Battiloro 5. A disp. Igljo, Caidi, Mingozzi, Destani, Minardi. All. Mosconi.

**Arbitro:** Fiero di Pistoia.  
**Reti:** 7' pt Trinchieri (A), 17' pt Trinchieri (A), 20' pt Trinchieri (A), 44' pt Marchetti (A).  
**Note:** 300 circa spettatori. Espulsi: Antoniaci (R) al 38' pt. Ammoniti: Simonato, Pozza. Angoli: 5-3. Recupero: pt 0'; st 1'.

**BELLARIA IGEA** 1  
**SAMMAURESE** 0

**BELLARIA IGEA (4-3-1-2):** Calderoni 8; Saitta 7, Brandi 6.5, Petrarca 7, D'Angelo 7; Santoni 6.5, Merito 7, Facondini 6; Indelicato 6 (4' st Camporesi 6); Suriano 7, Diop 6. A disp. De Sio, Avantaggiati, Talpa, Caporotondo, Zogu, Del Magro, Cascione, Raimondo. All. Cioffi.

**SAMMAURESE (4-4-2):** Stella 6; Pesaresi 6, Tartabini 6.5, Rosini 6.5, Sampo 6; Gaiani 5.5

(31' st Bassani sv), Giulianelli 5.5, Scarponi 6, Rondinelli 5.5 (31' st Pieri 6.5); Traini 5, Bonardi 5.5. A disp. Bergantino, Solinas, Ferrari, Giannelli, Ahmetovic, Varrella, Carpineta. All. Protti.  
**Arbitro:** Campagnolo di Bassano del Grappa.  
**Reti:** 10' st Merito (B).  
**Note:** 250 circa spettatori. Espulsi: Merito (B) al 19' st per doppia ammonizione. Ammoniti: Calderoni, Brandi, Suriano. Angoli: 6-5. Recupero: pt 1'; st 3'. Al 48' st Traini (S) ha fallito un rigore.

**CLODIENSE** 1  
**LEGNAGO** 2

**CLODIENSE (4-2-3-1):** Okroglic 6; Barzan 5, Moretto 5, Boscolo Berto 5.5, Boscolo Nata 5; Bargiggia 5.5, Chin 5.5; Saitta 6.5, Malagò 5.5, Calzavara 5 (31' st Scafidi sv); Cioffi 6 (15' st Rota 5). A disp. Clede, Bonaldo, Amadio, Abcha, Rolli, Scarpa, Dje. All. Mattiazzi.

**LEGNAGO (4-3-3):** Biggeri 6; Chiarini 6.5, Friggi 6.5, Bigolin 6.5, Cifarelli 7; Martino 7.5, Tessari 6 (1' st Tresoldi 6), Falchetto 6; Viviani 6 (33' st Taylor sv), Broso 6, Zaninacchia 7 (29' st Manganotti sv). A disp. Cybulko, Dal Bianco, Cess, Italiano, Borin, Avanzini. All. Orecchia.  
**Arbitro:** Rossetti di Ancona.  
**Reti:** 14' pt Martino (L), 26' pt Martino (L), 44' st Saitta (C).  
**Note:** 100 circa spettatori. Ammoniti: Malagò, Tessari, Falchetto, Tresoldi. Angoli: 2-6. Recupero: pt 0'; st 4'.

**CORREGGESE** 3  
**RIBELLE** 2

**CORREGGESE (4-3-1-2):** Chiriac 6.5; Rota 6 (33' st Guerra sv), Bertozzini 6.5, Zuccolini 6, Pipoli 6 (40' st Selvaggio sv); Landi 6.5, Bacher 5.5, Davoli 6; Bovi 7.5 (36' st Pappaianni Lenzi sv); Bernasconi 6.5, Castellani 6.5. A disp. Coticelli, Varini, Barilli, Franceschini, Camarà, Ponsat. All. Benuzzi.

**RIBELLE (4-3-1-2):** Calderoni 6; Pari 6 (33' st Bajrami sv), Albanese 5.5, Poletti 5.5, Fabbri 6; Boschetti 6 (27' st Petricelli 6), Mariano 6 (11' st Rodriguez 6), Amati 5.5; Lari 6; Bernacci 5.5, Graziani 7. A disp. Lani, Erroi, Liberti, Del Vecchio, Tomassini. All. Antonioni.

**Arbitro:** Fontani di Siena.  
**Reti:** 4' pt Graziani (R), 23' pt Bernasconi (C), 5' st Bovi (C), 24' st Graziani (R), 28' st Bovi (C).  
**Note:** 200 circa spettatori. Ammoniti: Zuccolini, Bacher, Guerra, Poletti, Boschetti, Amati, Bernacci. Angoli: 6-4. Recupero: pt 2'; st 5'. Espulso al 28' st Varini (C) per proteste dalla panchina. Al 30' pt Bacher (C) ha fallito un rigore (alto).

**FORLÌ** 0  
**ROMAGNA CENTRO** 0

**FORLÌ (4-3-3):** Merelli 6; Adobati 6, Fantini 5, Cola 6, Salvi 6; Tentoni 6.5, Capellupo 5.5, Enchisi 5.5; Noccolini 5 (30' st Prapaj sv), Personè 5 (41' st Vesi sv), D'Appalonia 5 (22'

st Peluso 5.5). A disp. Lombardi, Bisoli, Pasquini, Spinosa, Bussaglia, Turchetta. All. Gadda.

**ROMAGNA CENTRO (3-4-3):** Semprini 6.5; Maioli 5.5, Ronchi 6, Brunetti 6; Arrigoni 6, Dall'Ara 6, Ferretti 6 (34' st Magrini sv), Gregorio 5; Tonelli 6.5, Ricci Frabattista 6 (24' st Morena sv), Spadaro 5.5 (15' st Luzzi 5.5). A disp. Bissi, Vitellaro, Gori, Cenci, Saporetti, Ridolfi. All. Rossi.  
**Arbitro:** Borriello di Torre del Greco.  
**Note:** 400 circa spettatori. Espulsi: Fantini (F) al 37' st per doppia ammonizione. Ammoniti: Adobati, Capellupo, Vesi, Arrigoni. Angoli: 7-2. Recupero: pt 1'; st 4'.

**FORTIS JUVENTUS** 0  
**SAN MARINO** 2

**FORTIS JUVENTUS (4-4-2):** Valorini 6; Benvenuti 5.5, Fusi 6.5, Bai 6, Bagnai 5; Donatini A. 6, Giannetti 5.5, Remedi 5.5 (21' st Zambon 6), Rovai 5.5 (34' st Bregu sv); Serotti 6, Mazzoli 6. A disp. Scarpelli, Duda, Segoni, Panelli, Pantiferi, Rotasi. All. Smacchi.

**SAN MARINO (4-3-3):** Dini 6; Tola 6, Paolini 6, Bova 6, Gambini 6; Menini 6, Magnanelli 6 (40' st Bagatini sv), Buoncunto 6 (23' st Ciccarevic 6); Olcese 6.5, Baldazzi 7, Gagliardi 6.5 (15' st Loiodice 6). A disp. Renzetti, Fagioli, Braccini, Giunchetti, Pierfederici, Stefanelli. All. Medri.  
**Arbitro:** Monaco di Termoli.  
**Reti:** 11' pt rig. Olcese (S), 13' st Gagliardi (S).

**MEZZOLARA** 1  
**IMOLESE** 1

**MEZZOLARA (4-4-2):** Cottignoli 6; Laquaglia 6, Gabrielli 6 (23' st Visani 6), Evangelisti 6.5, Martelli 6; Senese 6.5, Cicerchia 6 (39' st Prati sv), Galeotti 6.5, Pescatore 6.5; Buonaventura 5.5 (9' st Moretti 7), Iarrusso 6.5. A disp. Busato, Orlando, Malo, Signorini, Macagno, Spano. All. Bazzani.  
**IMOLESE (4-4-2):** Lanzotti 6; Bonilla 6, Galassi 6.5, Scalini 6, Zossi 7; Zagagliani 6, Selleri 6.5, Olivi 7, Tattini 6 (44' st Badjie sv); Ferretti 6, Ferrante 6 (16' st Mordini 6). A disp. Bracchetti, Bertoli, Serra, Valim, Hinek, Frangu, Guizzo. All. Pagliuca.  
**Arbitro:** Prior di Ivrea.  
**Reti:** 20' pt Zossi (I), 29' st Moretti (M).  
**Note:** 400 spettatori. Espulsi: Senese (M) al 49' st. Ammoniti: Senese, Cicerchia, Visani, Selleri, Ferretti. Angoli: 9-3. Recupero: pt 1'; st 5'.

**PARMA** 1  
**LENTIGIONE** 0

**PARMA (4-4-2):** Zommers 6; Messina 7, Benassi 6, Lucarelli 6, Agrifogli 6; Simonetti 6 (20' st Mazzocchi 6), Miglietta 6.5, Giorgino 6.5, Corapi 6.5 (32' st Melandri sv); Musetti 6 (10' st Longobardi 6), Baraye 6. A disp. Fall, Adorni, Ricci, Sereni, Guazzo, Lauria. All. Apolloni.

**LENTIGIONE (4-4-2):** Mediolani 6.5; Santagiuliana 6 (8' st Candio 5.5), Vecchi 6.5, Galuppo 6.5, Ferrari 5; Berti 6 (32' st Pandiani sv), Savi 6.5, Roma 6, Tarana 6 (37' pt Fyda 5.5); Miffah 6, Mezgour 5. A disp. De Angelis, De Vitis, Opoku, Farina, Petito, Vitali. All. Zattarin.  
**Arbitro:** D'Ambrogio di Frosinone.  
**Reti:** 29' st Messina (P).  
**Note:** 6000 circa spettatori. Ammoniti: Benassi, Longobardi, Vecchi, Ferrari, Berti. Angoli: 6-4. Recupero: pt 2'; st 5'.

**VILLAFRANCA V.** 1  
**DELTA ROVIGO** 1

**VILLAFRANCA VR (4-4-2):** Baciga 6.5; Belfanti 6, Avanzi 6, Cissé 5.5 (26' st Calvetti 6), Antinori 6.5; Binatti 5.5, Vincenzi 5, Tanaglia 6, War sv (30' pt Tonini 5.5); Mella 5 (32' st Di Fiore 6), Matei 5. A disp. Cantamessa, Cacciatore, Aruci, Masserdotti, Viviani. All. Lorenzini.  
**DELTA ROVIGO (4-4-2):** Careri 6; Busetto 6.5, Bertoldi 6, Mazzoli 5.5 (43' st Cinti sv), Beghin 6, Villagati 6, Gattoni 6 (13' st Pradolini 6), Nigro 5, Baldracco 6; Pera 6.5, Di Giovanni 6.5 (19' st De Masi 6). A disp. Cherchi, Marchesano, Mboup, Boilini, Docente, Platone. All. Antonelli.  
**Arbitro:** Pirrotta di Barcellona Pozzo di Gotto.  
**Reti:** 22' st Busetto (D), 44' st Antinori (V).  
**Note:** 100 circa spettatori. Ammoniti: Avanzi, Vincenzi, Baldracco. Angoli: 1-5. Recupero: pt 2'; st 3'.



**CALCIO FEMMINILE C** Nella partita giocata ieri sul sintetico

## S.Paolo si arrende al Riccione Non basta la rete di Maiola



**SAN PAOLO** 1  
**FEMMINILE RICCIONE** 3

**Reti:** 11', 38' Giardina, 41' Maiola, 90' Cesari

**SAN PAOLO:** Gabrielli, Baschieri, Incerti, Gozi (21' Mattioli), Gandolfi, Catellani, Martelli, Guidi (46' Menta), Piersanti, Maiola, Coppelli (61 Fabbri). A disp. Bertacchini, Cigarini All.re signora Marverti

**FEMMINILE RICCIONE:** Giorgi, Perone, Albani, Gostoli, Rodriguez, Dominici, Petrosillo, Ricci, Giardina (70' Semprini), Marchini (75' Della Chiara), Cesari. A disp. Bartolini, Da Silva, Succi, Russarollo, Mezzapesa, All.re Tentoni

**Arbitro:** Tsague Difo di Modena.

**Note:** spettatori 50 circa.

■ **MODENA.** Prima conclusione a rete all'8' del San Paolo con Maiola ma il pallone sfilava a lato di un metro. Ribaltamento di campo e rete del Riccione: lancio lungo a pescare Giardina che si infila fra i due centrali e supera Gabrielli con un pregevole pallonetto.

Sulle ali dell'entusiasmo il Riccione continua a spingere e mette in apprensione la difesa geminiana con Cesari e Giardina. Al 20' palla

gol per il San Paolo ma Catellani non inquadra la porta da pochi metri su preciso cross di Piersanti. Ancora pericoloso in area il San Paolo al 26' quando Maiola spara a lato sugli sviluppi di palla inattiva.

Al 38' il raddoppio ospite ancora con Giardina, che raccoglie l'ennesima palla lunga e supera Gabrielli con un bel rasoterra.

Reazione San Paolo che dopo pochi minuti riesce a riaprire la partita con Maiola, che raccoglie un appoggio di Mattioli e dal limite insacca di destro.

Il secondo tempo vede il San Paolo più intraprendente in avanti con la difesa ospite più volte in affanno su Catellani, Coppelli, Fabbri e Menta, e Riccione bravo a giocare in contropiede, con Cesari che colpisce due legni prima di incassare la rete che chiude il match al 90'.

**ALTRI RISULTATI:** Virtus Romagna-Correggese 0-3, S.Marinese-S.Mauro a Mare 4-0, rinviate le altre.



(f.m.) MODENA S.Paolo-Riccione 1-3: lo 0-1

(Foschi)



**SAN PAOLO** 1  
**FOLGORE MIRANDOLA** 2

**Reti:** 31' Rosato, 34' Oliva, 55' Rubini

**SAN PAOLO:** Paradisi, Francillo, Maccaferri, Aldrovandi, Capucci, Di Padova(58' Tarallo), Oliva, Geraneo, Ferraro(56' Venturelli), Favella. A disp.: Giorgi,Donofrio, Durantini, Schipa,

**FOLGORE MIRANDOLA:** Bianchi, Calabrese, Rubini, Belluzzi, Michelini, Montella, Vertuani,Pinca, Campagnoli, Rosato, Ruosi  
**Note:** Spettatori 40. Ammoniti: 76' Vertuani

■ **MODENA.** Partita molto spettacolare sotto l'aspetto del gioco espresso da entrambe le squadre che giocano a viso aperto per portare a casa i tre punti, ma una Folgore rimangiata nel suo organico e ca-

parbia lotta con grinta vincendo una partita difficile per il gioco espresso dal San Paolo, e ancora una volta la Rubini segna confermandosi la bomber in questo momento difficile.

Al 5' il primo tiro in porta è di Michelini poi il San Paolo reagisce e al 10' Oliva in contropiede conclude malamente su Bianchi in uscita. All'11' punizione della Folgore sulla testa di Rosato che gira in porta di poco sopra la traversa. Al 20' è sempre Rosato a mettere in difficoltà la difesa avversaria ma il San Paolo preme e sfrutta un errore difensivo lanciando Geraneo che sola davanti al portiere tira malamente sopra la traversa. Al 31' bellissimo gol di Rosato che di testa scavalca difesa e portiere su una punizione pennellata da Vertuani. Tre minuti dopo il San Paolo sfrutta un contropiede con Oliva che lancia-

## CALCIO FEMMINILE D San Paolo ko La Folgore Mirandola corsara



MODENA S.Paolo-Folgore Mirandola 1-2

ta si infila tra i difensori della Folgore e con la punta del piede spiazza Bianchi in uscita pareggiando. A questo punto il San Paolo ci crede e comincia a premere sbilanciandosi

lasciando opportunità alla Folgore e al 40' Pinca sbaglia calciando alto sulla traversa da ottima posizione. Al 42' contropiede del San Paolo con Oliva che vola verso la porta calcian-

do forte tagliando tutta l'area e nessuna compagna riesce a sfruttare la difesa sguarnita. Al 45' in chiusura del primo tempo punizione della Vertuani ribatte il portiere senza trattenerla e ne nasce una mischia furibonda, batti e ribatti ma la palla non entra. Secondo tempo subito il San Paolo in attacco ma senza essere pericoloso e ne nasce un contropiede dove Rubini non sfrutta calciando addosso al portiere in uscita. Al 55' la Folgore torna in vantaggio, Ruosi viene atterrata in area, l'arbitro non fischia il rigore ma ci pensa Rubini che si trova il pallone sui piedi e calca scavalcando il portiere. Il San Paolo non ci sta e incomincia ad attaccare a testa bassa e già al 60' in contropiede ha un'occasione d'oro che spreca calciando addosso a Bianchi in uscita. Al 67' Geraneo si fa tutta la fascia ed entra in area,

crossa al centro ma è ancora Bianchi che in tuffo para. Al 71' punizione di Vertuani, traversa piena poi ne nasce un angolo che batte Pinca sui piedi della Rubini che libera in centro area calca addosso a Paradisi. Al 75' è ancora il San Paolo con Venturini che si trova a tu per tu con Bianchi che ancora una volta evita il gol con un grandissimo tuffo. Il San Paolo a questo punto ci crede e continua a premere e in più occasioni va vicina al gol ma è sempre Bianchi a salvare il risultato con l'aiuto della difesa. Al 89' occasione d'oro per la Folgore che non sfrutta un contropiede con Pinca che entra in area e calca malamente sopra la traversa, fino al 95' è un forcing del San Paolo ma una Folgore stanca resiste.

**ALTRI RISULTATI:** Onda Pesarese-Rimini 3-0, rinviate le altre gare.

(d.o.)

PROMOZIONE

GIRONE B Nell'unico incontro giocato ieri

# Impresa dello Zocca che ferma la capolista Carpineti: 2-2

**CARPINETI** 2  
**ZOCCA** 2

**Reti:** 7' pt rig. Orsini, 4' st Marchesini, 14' st rig. Ferretti, 43' st aut. Rossi  
**CARPINETI:** Pagani 5, Bonini 5.5, Messori 6 (1st Marchesini 6.5), Martino 6, Gazzotti 5.5, Belli (27' pt Rossi 6), Ferretti 6.5, Leoncelli 5.5, Roffi 6, Cocconi 6, Predelli 6 (30' st Bazzoli). A disp.: Beretti, Rossi, Bazzoli, Fantini, Cassinadi, Marchesini, Badiali. All. Pattacini  
**ZOCCA:** Carboni 6.5, Sula 6, Garavini 5.5, Orsini 7, Mohamed S 6, Masiello, 6.5 Nichola R 5.5, Garagnani 5.5, Dalolli 6, Mohamed Y 6.5 (30 st Nichola V), (30st Yeboah )Raja (35' Sultafa). A disp.: Miratori, Sulfata, Agus, Fatnassi. All. Cioni  
**Arbitro:** Negrelli di Finale  
**Note:** diluvio nel secondo tempo

■ **CASTELNOVO MONTI.** Due considerazioni, prima di tutto: la prima è che questo Zocca è veramente indigesto al Carpineti. All'andata, i reggiani, in vantaggio 1-0, vennero bloccati dalla nebbia, la partita venne ripetuta e i modenesi la vinsero. E ieri i modenesi hanno acciuffato per i capelli il pareggio, nel finale. Altra considerazione: il Carpineti, senza bomber Barozzi (ma ieri mancava anche Orlandini), non vince mai. Nel mese in cui è rimasto assente per infortunio, si è allontanato dalla vetta, quando è rientrato, ha superato il Faro che aveva preso un vantaggio di 8 punti. Il problema è che i reggiani dovranno

non fare a meno del proprio bomber anche per le prossime due giornate visto che per uno sputo a un giocatore del Crevalcore, si prenderà almeno tre turni di squalifica (ieri ha scontato il primo).

Al 7' percussione di Mohamed Y. Che si libera bene del suo uomo, Pagani lo atterra in area e il direttore di gara indica il dischetto ammonendo l'estremo difensore con la squadra appenninica in proteste per il mancato rosso. Orsini si incarica dal dischetto e realizza. Al 17' ancora Zocca pericoloso: Dalloli a per Garavini che da posizione defilata la mette di poco sopra la traversa. Il Carpineti comincia a spingere e al 31' si fa vedere in avanti: punizione laterale di Cocconi, Ferretti di testa spreca da buona posizione. Al 44' Predelli prova la conclusione, Carboni è svelto a respingere in corner. Al 46' di nuovo Zocca in avanti: percussione solitaria di Garagnani ma Pagani riesce a salvare la porta.

Il secondo tempo parte come la fine del primo con la squadra reggiana che prova a riaprire la partita. Infatti al 49' pareggio del Carpineti, marchesini si accentra e insacca sul secondo palo, lasciando Carboni incolpevole. Il carpineti non si ferma e continua a spingere. Al 59' raddoppio del Carpineti su rigore di Ferretti, per fallo di Mohamed S. su Cocconi. Al 65' Sultafa



CASTELNOVO MONTI Carpineti-Zocca 2-2

scambia con Yeboah, calcia bene ma Pagani è bravo a fermarla. Al 70' Yeboah serve bene Garagnani che spreca da buona posizione. Al 75' Nichola V. prova da lontano ma non è fortunato. Al 88' pareggio del Zocca: rilancio di Carboni, mischia in area e Rossi devia di testa nella propria porta. Partita che si chiude con un pareggio che non accontenta nessuna delle due squadre.

**SPOGLIATOI** Orsini (Zocca): «Partita che si era messa bene da subito andando in vantaggio, anche se il portiere doveva essere espulso. Il Carpineti è un'ottima squadra e nonostante abbiano capovolto il risultato, siamo riusciti a pareggiarla lo stesso. Ai punti il pareggio è giusto. Sono molto contento della prestazione di Mohamed K. e Raia che in questo ultimo periodo avevano avuto meno spazi». (f.c.)

## Ma ieri si poteva (e si doveva) giocare....

Passi la sospensione in Seconda e Terza (li i campionati sono ormai verso la conclusione e domenica prossima, per quanto riguarda Modena, si recupererà l'intera giornata saltata ieri), ma il Crer no, non passa. Ieri pomeriggio (e la foto del campetto in erba di Saliceta S.Giuliano, a Modena, qui sotto lo dimostra ampiamente) si poteva (e si doveva) giocare: i campi erano pesanti sì (non siamo ad agosto, cavolo), ma praticabili. Magari qualche partita sarebbe saltata, ma il 90 per cento si sarebbero giocate e vi risparmiame le lamentele delle società che ci sono arrivare ieri per questo rinvio ai più incomprensibile. Ed era pioggia, non neve, del resto siamo in inverno, non in estate. E se volete giocare sui campi perfetti, allora cambiate sport: il calcio si gioca anche sotto la pioggia. Che, tra parentesi, ieri pomeriggio non c'era... (Matteo Pierotti)



SALICETA Il campo in erba di Saliceta come si presentava ieri: assolutamente praticabile

1ª CATEGORIA

GIRONE D Nell'unica partita giocata ieri

# La Flos sogna con lachetta in gol al 1' ma l'Atletico Montagna la raggiunge

**FLOS FRUGI** 1  
**ATLETICO MONTAGNA** 1

**Reti:** 1' lachetta, 14' Lombardi  
**FLOS FRUGI:** Gobbi, Bianchi, Fontana, Donkor, Schiavoni, Garofalo, De Pietri, Marku, Veronico (74' Anang), Freschi (46' Toro), lachetta (88' Virgilio). A disp. Tosi, Tosti, El Abidi. All. Bernabei

**ATLETICO MONTAGNA:** Branchetti, Splendore, Nobili, Silvestri, Busani (74' Menichini), Morelli, Ruffini, Rinaldi, Guidetti, Lombardi, Cerchiari. A disp. Pagani, Rabotti, Rivi, Bonacini, Ghirelli, Menichini. All. Predieri  
**Arbitro:** Reggiani di Modena  
**Note:** spettatori 100

■ **FIORANO.** Parte fortissimo la Flos Frugi che al 1' passa subito in vantaggio. Lancio di Freschi per Fontana che batte a rete ma il suo tiro diventa un assist per lachetta che mette dentro. Gli ospiti reagiscono subito e mettono sotto pressione la difesa locale. Al 9' punizione degli ospiti con palla che giunge a Nobili ch tira da vicino ma Gobbi fa il miracolo. Al 13' bel tiro di Cerchiari alto sopra la traversa. Al 14' pareggio ospite con Lombardi che trova l'eurogol con un gran tiro dalla distanza. Ripresa con poche azioni di rilievo. Da ricordare al 56' un tiro di Toro servito da lachetta fuori di poco e proprio nel finale al 90' gran colpo di testa di Guidetti alto sopra la traversa. Bella partita e buona la direzione di reggiani. (f.p.)



FIORANO Flos Frugi-Atletico Montagna 2-1



## 2ª CATEGORIA

GIRONI G - H - Ieri solo due partite (sul sintetico)

Il Fox Junior esulta nella nebbia con Costi  
E il Nonantola rifila cinque reti al Saliceta

SERRAMAZZONI Fox Junior-San Cesario 1-0

## GIRONE G

FOX JUNIOR	1
SAN CESARIO	0

Reti: 92' Costi

**FOX JUNIOR:** Giuliani, Ternelli, Rasponi, cortesi, Gargiulo, Bertolini, Hadir, Costi, Quattrini (80' Khalla), Pinotti (65' Antichi), Romani, Papalato, Amoroso, Andoni, Florini, Bondi F. All. Cabri

**SAN CESARIO:** Vanzini, Mazzi, Maccaferri, Casalgrandi, Occhi (80' Ferrari), Zuffi, Neretti, Sandoni, Maccaferri A, Rosti (70' Soci), Ruggeri, Jugmores, Palmieri, Michael, Barbieri, Piccinini. All. Olivieri

**Arbitro:** Barbolini di Modena

**Note:** nebbia per tutta la partita, espulso

Sandoni al 42'

**SERRAMAZZONI.** Colpo del Fox Junior che supera il S.Cesario nei minuti di recupero. Bella partita anche se condizionata in parte dalla nebbia.

Al 15' occasione del S. Cesario: Rossi davanti a Giuliani che si supera, al 25' bella azione del Fox, tiro di Costi dal limite, bravissimo Vanzini che devia in corner. Al 44' il Fox va in vantaggio con Romani ma l'arbitro vede un fuorigioco molto dubbio. All'80' stupenda punizione dal limite battuta dal S. Cesario con Zuffi, ma Giuliani è insuperabile. All'87' tiro dal limite sempre del S. Cesario con Zuffi Giuliani in angolo. La svolta della partita al 92' con capitano Costi che dal limite trova l'angolino giusto dove il portiere non può arrivare e regala così i tre punti al Fox Junior. (r.s.)

## GIRONE H

NONANTOLA	5
SOCCER SALICETA	1

**Reti:** 25' Tosatti, 29' 32' Chibuzo, 36' Daupi, 72' Baraldi, 85' Lelli

**NONANTOLA:** Pratisoli, Gugliuzza (75' Fiorillo), Zoboli G, Salvi, Piazza, Annovi, Baraldi, Tosatti (81' Lelli), Chibuzo, Di Costanzo (71' Zoboli A), Sirotti A disp: Conte, Setti, Po, Carnazza. All. Lugli

**SOCCER SALICETA:** Dardha, Corica, Fantoni, Zanetti, Casari, Lodi, Cavalletti (58' Bernardinello), Olivi (68' Rega), Minà, Mazzotti (12' Mura), Daupi. A disp: Tedeschini, D'Angelo, Fabbrocini, Ballabeni. All. Beltrami

Arbitro: Torelli di Modena

**Note:** ammoniti: Gugliuzza, Tosatti, Olivi, Mura, Zanetti

**SALICETA.** Una gara perfetta per quanto concerne i colpi di testa, visto che i nostri hanno segnato nelle prime tre occasioni con questa modalità. In 7' il Nonantola vola: prima Tosatti mette dentro su una punizione di Di Costanzo (25'), poi si esalta Chibuzo con una doppietta in un amen. Gli ospiti accorciano con Daupi, ma nella ripresa il dominio è continuo e al 72' Baraldi in rovesciata cala il poker, seguito dopo dal contropiede concluso perfettamente da Lelli. (m.c.)

**GIRONE D.** Sammartinese-S. Piosperso Correggio 0-2.

## I risultati dei campionati Juniores

**JUNIORES NAZIONALI.** Fano - Fiorenzuola 2-2, Vis Pesaro - Virtus Castelfranco 3-2, Recanatese - Romagna Centro 2-1, Castelfidardo - Bellaria 2-2, Parma - Sammaurese 3-1, Piacenza - San Marino 3-2, Mezzolara - Imolese 0-2, Correggese - Jesina 6-0. **Classifica:** Parma 49; Fano 45; Romagna Centro 44; Piacenza 42, Imolese 42; Correggese 40; Fiorenzuola 33, Vis Pesaro 33, Bellaria 33; Racanatese 30; San Marino 28; Castelfranco 24, Mezzolara 24; Jesina 22; Castelfidardo 14; Sammaurese 10.

**JUNIORES REGIONALI. Girone C:** Atl. Montagna - Casalgrandese rinv., Carpineti - Ays Val.sa rinv., Castelvetro - Formigine 1-1, Fiorano - Scandianese rinv., Folgore Rubiera - Arcetana 3-1, Vignolese - Castellarano 2-2, Zocca - Sanmichelese rinv. **Classifica:** Folgore Rubiera 52; Castellarano 49; Castelvetro 45; Vignolese 36, Formigine 36; Sanmichelese 34; Fiorano 29; Casalgrandese 27; Arcetana 26; Carpineti 24; Scandianese 21; Ays 13; Atl. Montagna 12, Zocca 12.

**Girone E:** Centese - Medolla 0-1, Crevalcore - Soliere 5-2, La Pieve - Rosselli Mutina 0-5, Monteombraro - Anzolavino 2-2, Reno Centese - Fabbro 8-2, San Felice - Cittadella rinv., rip. Campagnola. **Classifica:** Reno Centese 52; Rosselli 49; Cittadella 44; Crevalcore 35; Anzolavino 28, Campagnola 28; Medolla 23; San Felice 22; La Pieve 21; Soliere 20; Monteombraro 18, Fabbro 18; Centese 17.

**JUNIORES PROVINCIALI. Girone A:** Cdr - Young Boys rinv., Smile - Madonna 1-5, Cittanova - Soccer Saliceta rinv., San Cesario - Piumazzo rinv., Villadoro - Spilamberto rinv. **Classifica:** Young Boys 32; Villadoro 30, Monari 30; Madonna 27; Cdr 26; Saliceta 22, Spilamberto 22; Piumazzo 17, Smile 17; San Cesario 12; Cittanova 7.

**Girone B:** Colombaro - Magreta rinv., Levizzano - Pavullo rinv., Maranello - Consolata rinv., Maranese - Castelnuovo rinv., San Paolo - Audax Casalino 3-0. **Classifica:** Maranello 33; San Paolo 32; Castelnuovo 28, Fios 28; Colombaro 25; Consolata 24; Maranese 17; Pavullo 15, Magreta 15; Audax 14; Levizzano 6.

**Girone C:** Limidi - Cabassi rinv., Folgore Mirandola - Junior Finale rinv., Fossolese - Possidiese rinv., Massese Caselle - Virtus Cibeno rinv., Quattroville - United Carpi rinv., Pol. Campogalliano - Cavezzo rinv. **Classifica:** Cibeno 42; Quattroville 39; Campogalliano 32, Cabassi 29; Folgore 28; Finale 23; Massese 22; Cavezzo 21; United 17; Limidi 13; Possidiese 9; Fossolese 8.



PESARO Vis Pesaro - Virtus Castelfranco 3-2: la formazione della Virtus

## 3ª CATEGORIA

GIRONI A - B Anche qui solo due partite causa maltempo

La Folgore agguanta la vetta  
Il Fanano espugna Formigine

## GIRONE A

SAN FRANCESCO	0
FANANO	3

**Reti:** 17' Boulkhaïr, 26' Yeboh, 48' Tintori

**SAN FRANCESCO:** Levoni, Bortolotti, Siaw, Menozzi, Zara, Maletti (70' Spano), Berselli (75' Diliberto), Codeluppi (75' Mangione), Kherrebi (80' Ait El Mansser), Mendozzi, Filoni. A disp. Bulgarelli, Borghi All. Canè

**FANANO:** Rocchi, Yeboh, Perfetti (82' Lodesani), Turchi, Beneventi, Monticelli (20' Castellini), Bastai (75' Palladini), Patarozzi, Boulkhaïr (65' Cantergiani), Tintori, Mouchaid (75' Galletti). A disp. Magnani All. Grotti

**Arbitro:** Martucci di Modena

**FORMIGINE.** Partita con un buon ritmo fin dai minuti iniziali, Fanano che si rende pericoloso con Boulkhaïr che sulla destra mette in seria difficoltà la difesa locale, San Francesco che però difende con ordine e riparte bene senza però inspiegare un attento Rocchi.

La partita si blocca solo grazie ad un errore della difesa locale che in fase di uscita perde un pallone che permette a Boulkhaïr di trovarsi solo davanti a Levoni e batterlo con un delizioso pallonetto. La San Francesco non si perde d'animo e cerca di riorganizzarsi, al 26' però Yeboh calcia in porta da 35 metri senza grandi aspettative, Levoni va sulla palla che gli scivola dalle mani per poi finire in porta.

La ripresa inizia subito male per i locali, Boulkhaïr, migliore in campo, salta Siaw e crossa dove irrompe Tintori e segna il gol del 3 a 0. I ragazzi della San Francesco provano a giocare fino alla fine e avrebbero all'85' la palla per segnare almeno un gol ma Filoni si fa respingere il rigore da Rocchi. Finisce la partita con una meritata vittoria del Fanano, forse un po' troppo severa nel punteggio. (g.c.)

## GIRONE B

MONARI	2
FOLGORE MIRANDOLA	4

**Reti:** 35' Melli, 46' aut. Pavesi, 50' Ivassich, 70' rig. Quarta, 86' Costopulos 90' Ghiselli

**MONARI:** Monari: Iorio, Gibertini, Vezzali, Mastrullo (70' Attanasio), Pavesi, Morgillo,



FORMIGINE S.Francesco-Fanano 0-3

(Carlone)



Melli (65' Caligiuri), Sordi, Bondi, Gobbi, Ivassich (60' Rossini). A disp.: Magelli, Sanna, Lombardi, Ottani. All. Taparelli

**FOLGORE MIRANDOLA:** Morselli Quarta (75' Gavioli) Puviani, Romano, Fontana, Vacchi, Reggiani (55' Costopulos), Scione (60' Piras), Ghiselli (85' Leggiero), Cavicchioli M. (90' Benatti) Osmani. A disp.: Mantovani, Sgarbi. All. Luppi

**Arbitro:** Gagliani Caputo di Modena

**Note:** spettatori 30

**SALICETA.** La Folgore Mirandola espugna il campo della Monari e agguanta in vetta la Cortilese (entrambe hanno giocato 21 gare).

Primo tempo molto tattico con le due squadre che hanno faticato a trovare gli spazi offensivi, sbloccata da Melli al 35' bravo a inserirsi e a mettere il pallone nell'angolo basso. Nel primo minuto di recupero del

primo tempo la Folgore trova il pareggio con la sfortunata autorete di Pavesi su tiro di Cavicchioli.

Al rientro dagli spogliatoi è la Monari che torna in vantaggio con Ivassich, bravo a "pennellare" il pallone in rete da fuori area. Ancora la Monari prova a segnare con Rossini che lanciato a rete non serve Melli libero in area e spara il tiro contro il portiere. Al 70' di nuovo pari, con la Folgore in rete da calcio di rigore fischio su una mischia in area: trasforma Quarta. Ancora rovesciamenti di fronte nel finale con Bondi che all'80' colpisce bene di testa ma il portiere si supera, sull'altro fronte Ghiselli in azione simile gira di testa di poco a lato. All'86' la rete decisiva di Costopulos che che gira da pochi passi su una bella azione di Cavicchioli. Al 90' la rete del definitivo 4-2 di Ghiselli. (g.l.)



SALICETA Monari-Folgore Mirandola 2-4: l'1-1 con un'autorete di Pavesi



SALICETA II 2-3



SALICETA Monari-Folgore Mirandola 2-4: il 2-4 e l'esultanza



(Tramba)



**VOLLEY SUPERLEGA** La vittoria di Forlì contro Ravenna dà il piazzamento matematico a una gara dal termine

# Dhl, secondo posto blindato ma tanti cerotti

## Già fuori Petric e Piano, si fa male Nikic. In campo Sartoretto jr

**CMC ROMAGNA** 1  
**DHL MODENA** 3  
(24-26, 16-25, 25-22, 20-25)

**CMC ROMAGNA:** Mengozzi 2, Ricci 5, Cavanna 1, Della Lunga 8, Van Garderen 17, Polo 4, Koumentakis, Goi (L), Torres 18, Boswinkel, Bari (L), Perini De Aviz. Non entrati Zappoli. All. Kantor.

**DHL MODENA:** Mossa De Rezen-de 6, Donadio 1, Rossini (L), Sartoretto 4, Ngapeth 23, Nikic 1, Bossi 8, Saatkamp 11, Vettori 17, Sighinolfi. Non entrati Soli, Casadei. All. Lorenzetti.

**Arbitri:** Sobrero, Braico.  
**Note:** durata set: 28', 24', 27', 27'. Ace 6/10, bs 12/18, muri 3/4, errori 27/30.

■ **FORLÌ.** La Dhl blinda il secondo posto in regular season, conquistato matematicamente col successo di Ravenna e la contemporanea sconfitta di Trento. Un successo sofferto per Modena, che già priva di Petric e Piano, in corso d'opera ha perso per infortunio Nikic (problema alla schiena), sostituito da Luca Sartoretto jr, classe '95 figlio del dg gialloblù, che ha così fatto il suo esordio in Superlega.

### La cronaca

Parte forte Ravenna che va sull'11-8 con Modena che fatica a entrare nel match. La Dhl comincia però a macinare gioco e con Vettori e Ngapeth va sul 13-13 agguantando la Cmc. E' sfida punto a punto con Ravenna che va sul 19-17, poi è 22-22. Modena chiude 25-23 il primo set. Nel secondo parziale gran partenza della Dhl, che piazza sette punti di fila (11-5), quindi Luca Sartoretto jr entra per l'infortunato Nikic, mettendo a terra subito il primo punto in Superlega, 15-8. Sempre Sartoretto jr chiude il secondo set 25-16 e la Dhl va 2-0 davanti a tantissimi tifosi gialloblù. Nel terzo set Ravenna parte fortissimo e va sull'11-5. Modena mette Donadio per un buon Sartoretto jr, 19-17 davanti a Ravenna. La squadra di Kantor vince 25-22 il terzo set, si va sul 2-1 nei parziali per Modena. Nel quarto parziale si va al time-out sul 12-10 Ravenna. Poi cambia marcia la DHL e si va sul 16-15 con una grande pipe di Ngapeth, prima del 18-15 che mette parziale e partita in discesa. Col successivo 25-20, la Dhl vince 3-1 e mette al sicuro il secondo posto.



**CAMPIONI E GIOVENTU'** Sopra un attacco di Lucas, sotto (da sx) Luca Sartoretto jr e Nicholas Sighinolfi. A destra, dall'alto: Bruno, Kantor, Nikic e Bossi (Dhl Modena Volley)



### Trento ko contro Giani

**MONZA** 0  
**CIVITANOVA** 3

(21-25, 22-25, 16-25)

**GI GROUP MONZA:** Raic 16, Sala 1, Galliani 3, Jovicic 1, Rizzo (L), Botto 8, Verhees 7, Beretta 2, Rousseaux. Non entrati Daldello, Mercurio, Brunetti, Gao. All. Vacondio.

**CUCINE LUBE BANCA MARCHE CIVITANOVA:** Jantorena 13, Stankovic 8, Priddy, Christenson 3, Cester 6, Grebennikov (L), Miljkovic 14, Cebulj 11. Non entrati Fei, Parodi, Vitelli, Corvetta, Podrascanin. All. Blengini.

**ARBITRI:** Puecher, Boris.

**NOTE -** durata set: 27', 29', 25'; tot: 81'.

**TRENTO** 1  
**VERONA** 3

(26-28, 23-25, 25-12, 22-25)

**DIATEC TRENTO:** Nelli 20, Antonov 8, Mazzone, Bratov, De Angelis, Giannelli 3, Solé 10, Colaci (L), Van De Voorde 10, Urnaut 14, Mazzone 2. Non entrati Lanza, Djuric. All. Stoytchev.

**CALZEDONIA VERONA:** Zingel 8, Kovacevic 18, Pesaresi (L), Gitto 3, Lecat, Spirito, Baranowicz 2, Starovic 15, Bellei, Sander 12, Anzani 5. Non entrati Frigo, Bucko. All. Giani.

**ARBITRI:** Simbari, Cesare  
**NOTE -** Spettatori 3449, incasso 30922, durata set: 32', 30', 21', 29'; tot: 112'.

**PIACENZA** 2  
**PERUGIA** 3

(26-24, 19-25, 25-18, 22-25, 11-15)

**LPR PIACENZA:** Coscione, Kohut 8, Ter Horst, Perrin 20, Papi (L), Patriarca, Lampariello (L), Zlatanov 17, Luburic 20, Tencati 7, Tavares Rodrigues 3. Non entrati Sedlacek, Cottarelli. All. Giuliani.

**SIR SAFETY CONAD PERUGIA:** Buti 10, Fromm 8, De Cecco 5, Kaliberda 3, Giovi (L), Russell 14, Dimitrov, Tzioumakas, Elia, Atanasijevic 31, Birarelli 8. Non entrati Holt, Franceschini, Fanuli. All. Kovac.

**ARBITRI:** Florian, Zavater.  
**NOTE -** Spettatori 2645, durata set: 35', 27', 32', 29', 17'; tot: 140'.

**LATINA** 3  
**MOLFETTA** 1

(25-19, 25-21, 19-25, 25-23)

**NINFA LATINA:** Mattei 1, Sottile 2, Sket 15, Pavlov 7, Romiti (L), Tailli, Hirsch 14, Yosifov 13, Rossi 3, Maruotti 6. Non entrati Krumins, Ferenciac. All. Placi. E

**XPRIVIA MOLFETTA:** Candellaro 4, Randazzo 1, Del Vecchio 6, De Barros Ferreira 11, Barone 6, De Pandis (L), Porcelli (L), Hierrezuelo 5, Fedrizzi 3, Hernandez Ramos 34. Non entrati Kaczynski, Spadavecchia, Mariella. All. Di Pinto.

**ARBITRI:** Gnani, Cipolla.  
**NOTE -** durata set: 30', 30', 26', 29'; tot: 115'.

■ **POSTICIPO.** Domani ore 20.30 Tonazzo Padova-Revivre Milano.

■ **CLASSIFICA.** Cucine Lube Banca Marche Civitanova 56, DHL Modena 52, Diatec Trentino 47, Calzedonia Verona 41, Sir Safety Conad Perugia 39, Ninfa Latina 27, Exprivia Molfetta 26, Tonazzo Padova 25, Gi Group Monza 22, CMC Romagna 21, Revivre Milano 11, LPR Piacenza 8.

■ **PROSSIMO TURNO.** 6/3/2016 ore: 18: Cucine Lube Banca Marche Civitanova-Diatec Trentino (diretta Rai Sport 1; Revivre Milano-CMC Romagna, DHL Modena-Tonazzo, Calzedonia Verona-Gi Group Monza, Sir Safety Conad Perugia-Ninfa Latina, Exprivia Molfetta-LPR Piacenza.



## IL TECNICO Elogio ai giocatori («ragazzi, non eroi») e al lavoro del dg Sartoretti Lorenzetti: «Ora è difficile fare di più» e sul mercato si sente in una botte di ferro

■ **FORLÌ.** «Sono ragazzi, non eroi. Adesso fare di più è difficile, perché il periodo è molto difficile». Così Angelo Lorenzetti ha commentato, al microfono di Volleyball.it, il successo di ieri. Rispondendo anche a una domanda su possibili arrivi dal mercato, data l'infermeria piena. «Sono in una botte di ferro: in questi anni di lavoro Sartoretti ha fatto dei bei numeri. Lui non solo sa fare, ma ha anche occhio».

Fabio Donadio, di professione libero, per l'emergenza è stato chiamato in causa da schiacciatore, rivelandosi ancora protagonista di un ace. «Bello, lo avevo già fatto qua anni fa - ha detto Donadio, sottolineando anche il «tanto carattere» della squadra: «Sappiamo quello che dobbiamo fare».

Capitan Bruno felice per la vittoria contro un avversario



SITUAZIONE D'EMERGENZA Coach Angelo Lorenzetti durante il match

to: «Ravenna ha fatto un grandissimo girone di ritorno - ha espu-

gnato Trento ndr . Noi bravi a star lì con la testa e la battuta è stata

molto incisiva: un fattore che adesso dobbiamo portare avanti».

### Giovedì la Champions operazione rimonta

Grande attesa per il match di Champions League di giovedì sera (alle 20.30), allorché Modena affronterà Ankara al PalaPanini con la missione di vincere 3-0 o 3-1 per andare al Golden Set. In palio la qualificazione ai playoff a 6, dopo il successo dei turchi per 3-0 nella gara d'andata.

### Under 19: Dhl campione provinciale

DHL MODENA	0
ANDERLINI	3

(25-10 25-12 25-11)

MODENA VOLLEY; Caraffi (L1) n.e., Pramaroni (L2) 0, Marra 5, Salsi N. 1, Held n.e., Zanettin 12, Zanni n.e., Onwuelo 19, Pinali G. 10, Ferrari J. 5, Baraldi n.e.. All. Tomasini

ANDERLINI: Kolev 1, Cuoghi 4, Rinaldi 1, Srollavezza n.e., Mari 0, Montorsi 1, Andreoli 5, Giovanardi 0, Filippini 2, Maletti 2, Mustata 1, Tonti (L2) 0, Cavana (L1) 0. All. Barozzi

Arbitri: Del Romano - Maiellano (Modena)  
Note: durata set: 18' 17' 19', ace 9/1, ace 10/9, muri 11/2, errori 6/17, spettatori 100

■ **MODENA.** L'Under 19 della Dhl batte in finale l'Anderalini e vince il titolo provinciale

### VOLLEY MINORE Serie B1 maschile La Cec si arrende a Spoleto

B1 MASCHILE

CEC CARPI	0
MONINI SPOLETO	3

(22-25 18-25 21-25)

CEC: Bertazzoni 1, Ghelfi 9, Bellei 5, Cordani 11, Miselli 5, Luppi 5, Trentin (L), Bonavita 1, Bosi 2, Mantovani. All. Molinari  
MONINI: Vanini, Vigilante 9, Dordei 1, Bertoli 10, Bargi 10, Zamagni 8, Cavaccini (L), Beccaro, Garofalo 4, Miscione ne, Battistelli ne, Segoni 6, Lattanzi ne. All. Provvedi  
Arbitri: Tassini e Lorenzin  
Note: durata set: 30', 29', 30' muri 3/9, bs 11/9, ace 2/0, spettatori 200

■ **CARPI.** Spoleto, seconda della classe, sbanca il palazzetto di Cibeno con il punteggio di 0-3.

La partenza è di marca carpigiana. L'allungo arriva 11-8 con l'ace di Cordani ed è ancora Cordani ad attaccare per il 16-14. La Cec tiene la testa davanti agli avversari fino al 21-20 quando gli umbr sfruttano al meglio il doppio cambio con Segoni che mette a terra le ultime tre palle per il 22-25. Spoleto parte bene nel secondo scattando sul 2-6 quando Bellei spara out l'attacco. La Cec trova però la forza di rimanere nel match e pareggia sul 9-9 con il muro di Miselli su Bertoli. Lo stesso schiacciatore modenese si rifà poco più tardi con i due attacchi che portano la Monini sul 10-13. Vigilante attacca per il 16-20 e questa volta i ragazzi di coach Molinari non riescono più a rientrare. E' ancora Segoni dalla panchina che chiude il parziale 18-25. La Cec subisce il colpo e l'avvio del terzo set è da ko. Parziale di 0-8 con Vanini in battuta e Bargi a fare la voce grossa in prima linea. Trentin e compagni provano a rientrare un poco per volta in partita avvicinandosi prima sul 10-16 con Ghelfi e poi con Luppi sul 14-19. Spoleto arriva a matchpoint sul 18-24 e qui la Cec prova l'ultimo tentativo di rimonta che si spegne sul 21-24 quando Cordani batte di poco out. (p.m.)

B2 FEMMINILE

PONTERERA	3
CASTELVETRO	2

(22-25 25-23 25-21 18-25 15-10)

PONTERERA: Battini 0, Lupi ne, Castellani L, Buggiani 14, Tedesco 2, Nelli 22, Piozzi ne, Meucci 12, Sostegni ne, Ricci ne, Donati 18, Dovichi 10.

Allenatori: Giannoni Nicolò  
CASTELVETRO: Amorotti 13, Ferrari ne, Ansaloni 8, Mezzetti ne, Cerri ne, Vitale 8, Storari 8, Cavani 24, Arnone L2, Baldoni 8, Cordella L1, Riccio 13  
Allenatori: Martinelli, Cariani, Mastellone.  
Arbitri: Iula e Bianchi  
Note: durata set: 23 29 29 25 16, bs 7, aces 16, muri 7

C FEMMINILE

ANZOLA	3
MAGRETA	0

(25-17, 25-19 25-14)

ANZOLA: Quattrini, Duvnjak, Campisi, Capelli, Novi, Cervellati, Natali, Soverini, Barbieri, Barbieri, Tamburini. Libero: Marani, Muraca All. Caponcelli  
MAGRETA: Baranzoni ne, Bartolini 9, Caselli 1, Guidi 2, Maestri 1, Morselli 8, Soli 9, Panini 0, Pedroni E. 5, Pongolini 1, Vezzani 1. Libero: Ruggeri All. Frigieri, Bazzani  
Arbitri: Sofi, Vescogni  
Note: Magreta: ace 4, bs 5, muri 4, Durata set: 20', 24', 20'.

VEMAC VIGNOLA	3
FERRARA NEL CUORE	0

(25-16 25-17 25-18)

VEMAC VIGNOLA: Giva 8, Manni 1, Ferrari 15, Pagliani 14, Pelloni 13, Scoyni 2, Pezzoni L, Di



CARPI Cec-Spoleto 0-3

Vincenzo 2, Morselli 3, Muzzioli ne, Corni ne, Capitani ne. All. Magnani  
FERRARA NEL CUORE: Bombonati, Avanzi, Quaglia, Amianti, Tani, Caggio, Giuliani L, Ghiraldini, De Marchi, Troccoli, Rivaroli, Tamagnone, All. Benini

■ **VIGNOLA.** In avvio Pagliani brilla sia al servizio che in attacco 7 punti, Pelloni non e' da meno 2 ace e incredibile 100% in attacco 7 punti pure lei, parziale concluso 25 a 16. II°Set Vignola parte al rallentatore, 8 a 5 Ferrara, poi capitano Manni lucida come sempre distribuisce nel vero senso della parola mandando tutti gli attaccanti a punto, rimonta sorpasso e chiusura 25 a 17. III°Set parte bene la Vemac, sempre avanti, sale Morselli per Giva, Ferrari impressionante nove punti, e chiusura tranquilla 25 a 18.

VOLLEY SCHOOL	0
TIEFFE SAN DAMASO	3

(12-25 18-25 16-25)

VOLLEY SCHOOL DANILIO FIBBIA: Campi 1, Conventini 1, Lazzarini 3, Corsini 6, Mancini 2, Shehu 1, Maietta L, Gamberini 0, Barbolini 5, Albertazzi 0, Caroli 0. All. Sgarbi  
TIEFFE SERVICE SAN DAMASO: Bellei S 8, Pallotti 1, Riccò 13, Malavasi 8, Panini 14, Carrieri 7, Borelli L, Ferrarini 1, Bellei M 0, Caselli 0, Bedini ne, Barbieri ne. All. Andreoli

TRASCAR	3
BASSER	1

(22-25, 25-16, 25-16, 25-6)

TRASCAR: Calanca, Manni, Lusetti, Sala, Fontana, Rossetto, Costa, Polizzotto, Belleodi, Bulgarelli, Pigozzi lib. All. Pisa Simone.  
BASSER: Gilioi 2, Bellei ne, Iannotti M12, Malagoli 2, Saltari ne, Cappelli 6, Panza 13, Fiozzi 3, Ferrarini 5, Ponzoni lib. All. Lorenzani Lorenzo.  
Arbitro: Tripoli  
Note: durata set: 20', 22', 22' 17', Trascar: ace 9, bs 9, muri 10. Basser: ace 3, bs 7, muri 2.

D FEMMINILE

BORGHI CASTELFRANCO	3
LI-JO MODENA	0

(25-11 25-22 25-12)

BORGHI: Pengue 11, Borghi 3, Rallegrini 10, Di Fonso 9, Morandi 8, Brevini 6, Pivetti 3, Sandoni 4, Malpezzi G.O, Malpezzi M. ne, Piccinini ne, Gardosi L. All: 1° Nobili  
LI-JO MODENA: Tosi, Cerri, Capitani, Carandini, Carone, Oriandini, Sordi, Quaquarelli, Bertoni, Di Renzo, Falcone L1, Righeri L2. All: Lugli  
Arbitro: Reggiani di Modena  
Note: durata set: 17'-25'-17', Spettatori 90.  
Borghi: ace 6, bs 11, muri 6



**VOLLEY A1 FEMMINILE** Bianconere in emergenza, nel big match vincono le campionesse d'Italia della Pomì

# Liu Jo, altra trasferta amara

*L'ex Piccinini non perdona: mvp del match con 19 punti*

**POMI CASALMAGGIORE** 3  
**LIU JO MODENA** 1

(23-25, 25-22, 25-15, 27-25)  
**POMI CASALMAGGIORE:** Lloyd 5, Sirressi (L), Cecchetto (L), Gibbemeyer 12, Cambi, Piccinini 19, Kozuch 7, Stevanovic 13, Tirozzi 13, Rossi Matuszkova 6. Non entrate Bacchi, Ferrara, Olivotto. All. Barbolini.

**LIU JO MODENA:** Bertone 3, Gamba 1, Rivero 11, Folie 6, Arcangeli (L), Ferretti 2, Diouf 13, Squarcini Federica 3, Scuka 3, Horvath 19. Non entrate Carraro, Heyrman, Di Iulio. All. Beltrami.

**Arbitri:** Lot, Zanussi.  
**Note:** durata set: 29', 29', 29', 32'; tot: 119', muri: Pomì 18, Liu Jo 11, ace: Pomì 8, Liu Jo 10. Mvp: Piccinini. Spettatori 3020

■ **CREMONA.** Una trasferta ancora amara per la Liu Jo: Pomì Casalmaggiore vince da tre punti. Si direbbe: la vendetta dell'ex Piccinini che non sembra più limitata dall'infortunio alla spalla, e si guadagna il riconoscimento di "Most valuable player" del match.

**Primo set.** Deve ancora seguire le compagne dalla panchina Chiara Di Iulio, al suo posto, però, parte in sestetto Rivero e non come in quel di Piacenza dieci giorni fa Lana Scuka. A completare la coppia di posto quattro è Horvath poi Ferretti al palleggio, Diouf opposta, Folie e Bertone al centro, con Heyrman non al meglio e a disposizione in panchina. Libero, ovviamente, Arcangeli. In panchina manca Starovic, che è dovuta rientrare ieri in Serbia per motivi familiari.

Per Casalmaggiore sestetto classico con Lloyd al palleggio, Kozuch op-



CREMONA Pomì Casalmaggiore-Liu Jo Modena 3-1

posta, Piccinini e Tirozzi in banda, Stevanovic e Gibbemeyer al centro con Sirressi libero.

Un errore di Kozuch al termine di una lunga azione apre la gara, poi la stessa opposta trova l'ace del 3-2 prima del muro di Horvath per il nuovo sorpasso bianconero sul 3-4. Prova a spingere dai nove metri la formazione padrona di casa e complici anche un paio di errori offensivi bianconeri scappa sul 7-4. Subito time out per coach Beltrami e pronta reazione che si concretizza con Rivero, a segno con due attacchi e un turno di servizio che scardina la ricezione delle rosa e consente a Modena di portarsi avanti 12-10 al time out tecnico. Si torna in campo e la schiacciattrice spagnola piazza l'ace del +3, un vantaggio che però le padrone di casa colmano con due muri consecutivi per il 16-16. Tira e molla in questa fase con le bianconere che ritornano avanti trascinate da Diouf, poi nel finale sprecano un paio di lunghez-

ze di vantaggio, ma l'attacco e successivo muro di Horvath portano avanti Modena grazie al 25-23 finale.

**Secondo set.** Si riparte con i sestetti d'inizio gara e le bianconere mettono subito la quinta: fast e successivo ace di Folie che aprono un parziale dove con l'attacco di Rivero si vola avanti 7-2, poi il black out. Sul cambio palla Piccinini trova un ace e poi il suo turno di servizio si prolunga fino all'11-7, quando sempre Rivero insacca il pallone nel muro per l'11-8. Si interrompe per qualche scampolo di gara la rincorsa delle padrone di casa, poi Modena torna a trovare difficoltà in attacco e il vantaggio si dilata sempre più. Un attacco di Piccinini out viene giudicato in campo e in vece di 17-14 si va 18-13, è il punto che apre un altro break per Casalmaggiore che volerà fino al 22-13 con l'ace di Stevanovic. Sembra un parziale chiuso, ma l'ingresso di Scuka per una Rivero che non riesce a più

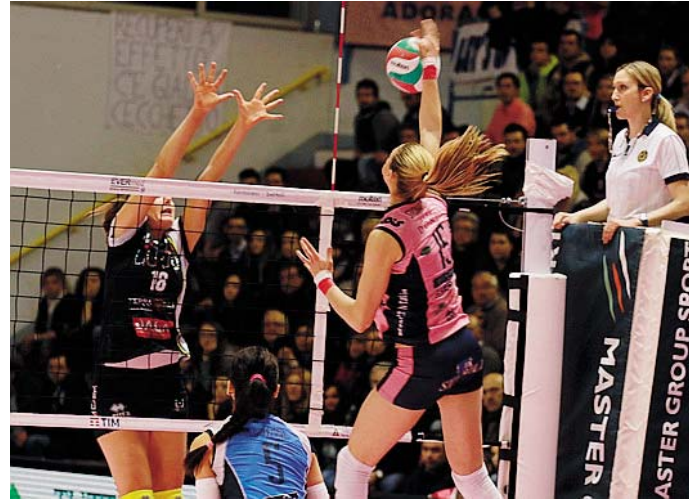

(Giuseppe Storti)

a trovare i colpi del primo set cambia tutto: ci sono tre punti della slovena nel controbreak che porta Modena fino al -1 sul 23-22, poi Gibbemeyer e il muro chiudono per il 25-22 che riporta in parità il conto dei set.

**Terzo set.** Si riparte con Scuka confermata in sestetto ed è un punto a punto con Bertone che entra in partita realizzando due dei primi quattro punti bianconeri poi ancora una volta la sfortuna va a rovinare gli equilibri di squadra con l'infortunio della stessa centrale che deve lasciare il campo alla giovane classe 2000 Squarcini. I muri di Horvath e Ferretti tengono avanti 9-8 Modena poi proprio Horvath regala anche il +3 sul 10-13. Stringe le maglie la Pomì e sorpassa sul turno di servizio di Tirozzi che trova l'ace del 14-13 con conseguente time out di coach Beltrami. Come nel parziale precedente le padrone di casa iniziano a macinare proprio in questa fase punti importanti

e trovano un parziale che non si chiude mai. Coach Beltrami prova a cambiare qualcosa con Rivero per Scuka, ma la P1 con Horvath in due e Diouf in quattro non sortisce effetti fino a che l'opposta non trova il muro del 22-14. Squarcini trova anche il suo primo punto in attacco, ma Casalmaggiore questa volta chiude senza subire rimonte sul 25-15.

**Quarto set.** Coach Beltrami riparte con Rivero in sestetto come nel finale di set precedente, tre battute sbagliate aprono il set e poi dai nove metri la spagnola trova l'ace del 2-4, seguito da attacco e muro di Horvath per il 2-6. Time out per il tecnico di Casalmaggiore Barbolini, ma una inedita formazione bianconera mette il cuore oltre l'ostacolo e riesce ad allungare ancora di più con l'ace di Squarcini per il 4-9 e la pipe di Diouf per il 5-11. Inevitabilmente, contro una formazione come la Pomì, arrivano poi parziali negativi, ma che non consentono mai

## La situazione Modena al quinto posto

■ **RISULTATI.** Imoco Volley Conegliano-Igor Gorgonzola Novara 3-0 (25-16, 25-22, 25-22); Pomì Casalmaggiore-Liu Jo Modena 3-1 (23-25, 25-22, 25-15, 27-25); Savino Del Bene Scandicci-Metalleghe Sanitars Montichiari 3-0 (25-15, 25-23, 25-21); Unendo Yamamay Busto Arsizio-Il Bisonte Firenze 3-1 (25-19, 17-25, 25-22, 26-24); Obiettivo Risarcimento Vicenza-Sudtirol Bolzano 3-0 (25-15, 25-23, 25-20) 27/02/2016 ore 20:30 Rai Sport HD; Foppapedretti Bergamo-Club Italia 3-0 (25-13, 25-20, 25-20). Riposa: Nordmeccanica Piacenza

■ **CLASSIFICA.** Imoco Volley Conegliano 49, Pomì Casalmaggiore 43, Nordmeccanica Piacenza 42, Igor Gorgonzola Novara 40, Liu Jo Modena 37, Savino Del Bene Scandicci 33, Foppapedretti Bergamo 32, Unendo Yamamay Busto Arsizio 25, Metalleghe Sanitars Montichiari 23, Obiettivo Risarcimento Vicenza 19, Club Italia 18, Sudtirol Bolzano 10, Il Bisonte Firenze 7.

■ **PROSSIMO TURNO.** 2/3/2016 Ore: 20:30: Sudtirol Bolzano-Pomì Casalmaggiore; Metalleghe Sanitars Montichiari-Unendo Yamamay Busto Arsizio; Club Italia-Imoco Volley Conegliano; Nordmeccanica Piacenza-Foppapedretti Bergamo. 3/3 ore 20:30 Rai Sport HD; Igor Gorgonzola Novara-Savino Del Bene Scandicci; Liu Jo Modena-Obiettivo Risarcimento Vicenza. Riposa: Il Bisonte Firenze

il ricongiungimento. Si gioca tutto dalla battuta Modena e bombardata con l'ace di Rivero sulla linea laterale per l'11-17. Matuszkova, subentrata a Kozuch, porta fino al 17-18 la Pomì poi il nuovo allungo bianconero. Ace di Horvath e muro di Rivero per il 18-22 poi entra anche Gamba che realizza l'ace del 20-24. Lloyd con un attacco su secondo tocco annulla il primo set point poi le padrone di casa si portano fino al 24-24. Rivero regala una nuova opportunità, Diouf spreca battendo in rete e poi Piccinini chiude 27-25 regalando tre punti alla Pomì.

**IL TECNICO** Già out Di Iulio ed Heyrman, infortunio alla Bertone

## Beltrami: «Ha giocato una ragazza di 16 anni. Non potevo chiedere tanto di più»

■ **CREMONA.** L'allenatore della Liu Jo Alessandro Beltrami non fa drammi: «Secondo me è stata una bella partita nonostante tutto, è strano ma sono contento e ho detto alle ragazze alla fine che dobbiamo uscire a testa alta e non da sconfitti. Sicuramente si poteva fare più attenzione alla fine del quarto, era un tie break che avevamo guadagnato penso per lo sforzo fatto e l'attenzione messa, ma siamo partiti senza He-

yrman e Di Iulio in una situazione di emergenza, poi purtroppo si è fatta male Bertone che stava facendo bene e ho dovuto mettere una ragazza di sedici anni come Squarcini, non potevo chiedere tanto di più. Non ci è andata bene, alcune cose sono andate bene altre no al momento di chiudere, ma eravamo limitati come gioco, esperienza e tutto. Purtroppo è andata così - prosegue Beltrami - , abbiamo

fatto bene il primo, non bene il secondo dove comunque abbiamo recuperato da un divario importante, nel terzo l'assenza di Bertone ci ha un po' tagliato le gambe poi ho girato i centrali e nel quarto abbiamo mostrato una grandissima prova di pallo muro, difesa, battuta e tanto cuore. Questo dobbiamo essere perché quando staremo meglio e passeremo queste sfortune sarà importante. Onore a tut-

te perché stiamo continuando a lavorare e stiamo crescendo. In situazioni non facili siamo riusciti a spingere lo stesso. Quello che ci porterà ad ottenere risultati è la squadra e stasera c'è stata, andiamo via da qua senza punti, ma con grande consapevolezza perché se teniamo testa a Casalmaggiore in queste condizioni in casa loro vuol dire che una volta di nuovo al completo potremo fare strada».

L'ex Francesca Piccinini: non è invece troppo soddisfatta nonostante la vittoria e il premio di mvp. «Di questa partita salvo il risultato, che ci assegna tre punti importantissimi. Ma siamo sempre con l'acqua alla gola, e questo non va bene. Dobbiamo diventare più ciniche ed incisive, e per questo c'è ancora tanto da lavorare».





Una "Tre Sere del Garda" nel segno della UC Sozzigalli Salvioi.

Nella più importante rassegna giovanile di ciclismo su pista, come erano le tradizionali "Sei Giorni", che si è svolta al velodromo di Montichiari (Bs), il team solierese si è imposto con i suoi giovani nella generale della categoria esordienti, con la coppia formata da Francesco Cali ed Antonio Sciacca, mentre nella categoria superiore, quella degli allievi, brillante piazza d'onore con Matteo Pongiluppi e Samuele Barbato.

Nella giornata conclusiva di ieri da segnalare anche la vittoria nella prova regina, quella del Madison, la spettacolare Americana dove nel cambio di corridori si lanciano. Un capolavoro, quello tra gli juniores del nonantolano Jacopo Cavicchioli in coppia con il ferrarese Matteo Donegà. Una vit-



MONTICHIARI Il Team UC Sozzigalli. In alto a sinistra Jacopo Cavicchioli

toria regalando spettacolo per la coppia del team ferrarese della S.Carlese, piazza d'onore nella generale di categoria.

Ritornando alla affermazione tra gli esordienti, la leadership di Cali e Sciacca non è mai stata messa in discussione: già dalla prima serata saldamente al comando, 55 i punti totalizzati contro i 43 dei secondi D'Amato Vaninetti.

Il team solierese diretto da Leonel Lupi si è reso protagonista anche tra gli allievi, con Pongiluppi e Barbato. I due, dopo che nella seconda serata erano scivolati al quinto

CICLISMO GIOVANILE Per Cavicchioli vittoria nella "Americana"

# Cali Sciacca, coppia vincente alla "Tre Sere del Garda" di Montichiari

BASKET C GOLD Importante successo per i modenesi

## La Psa batte la Ghepard ed evita l'ultimo posto



MODENA PSA Modena - Libertas Ghepard 61-51: Biscaro e Pulvirenti

### SERIE C GOLD

PSA MODENA 61  
LIBERTAS GHEPARD 51

(16-20; 38-29; 46-43; 61-51)

PSA: Burresi 9; Macchelli; Pulvirenti 12; Bertoni; Tamagnini 4; Govi; Frilli 7; Ritacco; Perricone; Saccà 16; Bianchini 4; Biscaro 9; all. Solaroli.

GHEPARD: Romagnoli; Sandrolini 4; Millina 3; Tapia 3; Aldieri; Beccaleto 5; Dalla; Rizzatti 5; Cempini 7; Fantuzzi 1; Ghedini 23; all. Damaschi

Arbitri: Resca e Fiocchi

**MODENA.** Era una gara da vincere a tutti i costi per la PSA, e vittoria è stata al termine di un match non bello ma certamente intenso. Apre le marcature Burresi e con 4 punti in 3' firma il primo break per Modena, 8 a 2. La Ghepard non può mollare, la tripla di Millina ma soprattutto uno scatenato Ghedini che infila 7 punti di fila e la bomba che firma il sorpasso bolognese, 10 a 8. Le difese non sono proprio insuperabile, e dalla media distanza il piazzato di Saccà rimette tutto in parità. La PSA stasera non ci prende proprio, e poco prima della sirena del primo quarto, subisce il nuovo sorpasso Ghepard con il solito Ghedini e il 2+1 di Rizzatti per il 16 a 20. Modena però non si lascia intimidire neanche dalla tripla di Beccaleto, Burresi tiene in scia i modenesi che

trovano la nuova parità con Biscaro ben servito in mezzo all'area dal capitano Pulvirenti. La Ghepard accusa il colpo ed il trio Biscaro, Pulvirenti e Saccà, in 4' confezionano il primo significativo break di 12 a 3, per il +9 Modena all'intervallo. Al rientro in campo la PSA accusa il solito passaggio a vuoto, la Ghepard non ne approfitta completamente però si riavvicina a -5 ma non riesce a completare la rimonta, i modenesi per i primi 6' non segna dal campo e trova 3 soli punti dalla lunetta, Biscaro rompe il ghiaccio con un gioco da tre punti, ma Modena non si accende, anche perché perde Burresi che becca in un amen il 4° fallo, un tecnico più un espulsione reo di aver messo le mani nei capelli per le decisioni arbitrali. Nel finale la PSA sente il fiato sul collo dei bolognesi che si riportano sul -3 con il solito Ghedini. L'importanza della posta in palio blocca tutte e due le squadre che per 4' nell'ultima frazione sbagliano tutto, un piazzato di Bianchini dall'angolo rimette in moto Modena sospinta da un pubblico scatenato che non smette per un solo istante di sostenere i ragazzi di coach Solaroli. L'unica tripla della serata di un ottimo Pulvirenti, subito seguita da 4 punti del giovane Tamagnini mettono una serie ipoteca sulla vittoria finale, il +12 a 3' dal termine, 55 a 43 il parziale, non chiude la gara ma mette Modena il pole position per l'ultimo sprint. Ancora un indomito Ghedini prova a dare la scossa ai suoi, ma Saccà spegne ogni residua

speranza dei bolognesi. Modena vince ed allontana definitivamente l'ultimo posto. (m.m.)

### PROMOZIONE

I GIGANTI DI MODENA 55  
GIOVANNI MASI 65

(21-11; 35-33; 39-49)

I GIGANTI DI MODENA: Barbanti 8, Giorgi 4, Dolci ne, Malverti ne, Pedzeroli 2, Fantuzzi 13, Manzotti 13, Odorici ne, Larghetti 10, Franceschi 2, Forastieri 3. All. Davolio. CASALECCHIO: Abagnato 2, Penna 8, Galassi 11, Tossani ne, Cavana 12, Castaldini 8, Proto 3, Bertacchini 14, Baccilieri 7, Calzini. All. Gemelli.

Arbitri: Fontanini di Modena e De Santisdi Carpi

**MODENA.** Inizio in salita per la Masi, con i Giganti che realizzavano cinque triple in dieci minuti chiudendo, così, il quarto in vantaggio per 21-11. Nella seconda frazione i casalecchiesi iniziavano immediatamente a recuperare (25-24), ma la freccia la inserivano nella ripresa con un parziale di 0-13. Partita finita? Assolutamente no, perché i modenesi si riportavano in parità a quota 55 ancora a suon di triple. Un gioco da tre punti di Galassi, però, era ossigeno per i biancoverdi che non subivano neppure un punto chiudendo con un fin troppo ampio +10.

BASKET B FEMMINILE Cavezzo scivola anche a -15, la rimonta non basta

## Piovre, Parma resta un tabù prima sconfitta stagionale



PARMA Magik Parma - Acetum Cavezzo 59-55

MAGIK PARMA 59  
ACETUM CAVEZZO 55

(19-15; 31-32; 47-40)

MAGIK PARMA: Basteri ne, Corsini 11, Tringale 6, Gennari, Molinari ne, Tomassetti 14, Bertolotti 5, Vaccari 18, Costi G. 3, Pavarani 2, Zoni, Ghillani ne. Allenatore Lopez

ACETUM CAVEZZO: Righini ne, Brevini 10, Zanolì 7, Marchetti 5, Melloni, Tardiani 3, Bernardoni 7, Costi E.18, Todisco, Calzolari 5. Allenatore Bregoli

Arbitri: Savelli di Cesenatico e Forni di Cervia

Note: spettatori 100 circa. Uscite per 5 falli Calzolari, Vaccari e Brevini. Tiri liberi Parma 17 su 25, Cavezzo 15 su 22

**PARMA.** Le Piovre accusano la prima battuta d'arresto stagionale al termine di una

gara in costante rincorsa. Non viene dunque sfatato dalle giallonere il tabù del Palazzetto Padovani di Parma, che anche negli anni scorsi aveva visto le Piovre cedere le armi alle padrone di casa.

Il Magik parte forte (5-0 nei primi minuti) ma Cavezzo si riorganizza e grazie a Calzolari mette la freccia (11-15 al 9'), prima di una nuova fiammata delle locali che restano in testa fin quasi all'intervallo. Una tripla di Zanolì fissa lo score sul 31-32 esterno alla pausa lunga.

Ad inizio ripresa Vaccari e Tomassetti trovano con continuità la via del canestro,

Cavezzo ha problemi di falli e rotazioni ridotte (indisponibili Balboni e Ruini) ritrovandosi sul -15 con 6 minuti sul cronometro (55-40). Qui si vede la reazione della grande squadra: con Costi, Bernardoni e Brevini le Piovre piazzano un break di 11-0 che riapre i giochi (55-51) quando mancano 2 minuti ancora da giocare. Stavolta però a Cavezzo manca la zampata finale, e il Magik si porta a casa una meritata e prestigiosa vittoria.

Le Piovre torneranno in campo sabato prossimo 5 marzo a Cavezzo per il recupero con l'AICS Forlì.

(c.g.)

## Hockey in line: Invicta d'argento in coppa

INVICTA SKATE MODENA 1  
LEPIS PIACENZA 4

INVICTA: Lucchini, Cipriano A (portieri); Corni, Prandini, Ballarin, Bellotto, Sala, Cavicchioli, Gasparini, Bisi, Idrizoski, Zanella, Colazzo, Gandolfi

LEPIS: Peruzzi, Iavarone (portieri); Pazzaglia, Iuriatti, Lorini, Rossetti, Fadini, Labò L, Cortenova, Labò M, Milani, Apollonia, Vaglio, Capacchietti, Berardi, Faccio

Reti: pt: Pazzaglia (superiorità numerica); (secondo tempo) Iuriatti, Lorini (superiorità numerica), Corni, Pazzaglia

Note: espulsioni Modena 4 Piacenza 10

**FORLÌ.** L'Invicta si conferma d'argento. I gialloblù dell'hockey in line escono sconfitti 4-1 da Piacenza nella finale di Coppa Italia 2016. I canarini avevano battuto appena poche ore prima 5-2 il Forte dei Marmi. Decisive le doppiette di Corni e Bisi, oltre al centro di Ballarin. Il Lepis, dal canto suo, aveva lasciato a reti bianche Roma (2-0 contro i Mammuth).

Al Pattinodromo di Forlì si sono ritrovate all'ultimo atto due squadre "inat-tese". Se Modena aveva iniziato la Final

Six con la testa di serie numero cinque, Piacenza partiva con la posizione più bassa in assoluto. Non che le due formazioni se ne siano fatte un dramma, anzi. Hanno dominato i rispettivi giri, prima di superare anche le semifinali.

La finale è un concentrato di agonismo, con toni a volte sopra le righe. Lo dimostrano le quattordici espulsioni (tra cui un dieci minuti per Cortenova) in cinquanta minuti di gioco. Tuttavia, le reti tardano ad arrivare. In particolare, l'Invicta non riesce a sfruttare ben dieci situazioni di cinque contro quattro per gonfiare la rete alle spalle di Peruzzi.

Dall'altra parte del campo, Pazzaglia riesce a battere Lucchini in power play. Nella ripresa Iuriatti e Lorini (il secondo ancora in superiorità numerica) mettono una seria ipoteca alla vittoria finale. I gialloblù si riavvicinano a circa due minuti dalla fine con Corni. L'assist è di Ballarin. Non basta, anzi Pazzaglia trafigge ancora gli avversari a pochi secondi dalla fine. (g.f.)



S.PROSPERO Salvatore Franzese

■ **SAN PROSPERO.** Nonostante la pioggia battente, sabato pomeriggio erano 910 gli iscritti a San Prospero per la corsa Le Ville di San Prospero, 6ª edizione della gara competitiva sui 10 km valida come 2ª prova del Gran Prix modenese di podismo. Partenza dalla Polivalente di San Prospero; a seguire la non competitiva, di 3, 7,5 e 10 chilometri. Nella competitiva vittoria di Salvatore Franzese e Isabella Morlini.

**Classifica generale 10 km:** 1 in 33:10,6 Franzese Salvatore (Atl. Reggio); 2 33:22,4 Moro Mohamed (La Fratellanza), 3 33:37,3 Mead Robert (Taneto), 4 33:44,4 Morandi Marcello F (Fratellanza), 5 33:46,9 Benincasa Davide (Madonnina), 6 34:34,2 Costi Claudio (La Guglia B), 7 34:46,0 Calamai Paolo (Atletica Mds Panariagroup), 8 34:51,8 Scarabelli Davide (Atl. Scandiano), 9 35:04,3 Capitani Filippo (Modena Runners Club), 10 35:28,9 Slaughter Roeland (San Damaso), 11 35:49,8 Gentile Maurizio (Madonnina), 12 35:52,3 Murciano Roberto (Atl. Reggio), 13 36:02,3 Spadoni Andrea (Atletica Mds Panariagroup), 14 36:13,4 Carpenito Giacomo (Modena Runners Club), 15 36:26,6 Accorsi Enrico (Fratellanza), 16 36:31,1 Nebbia Enea (Scandiano), 17 36:33,9 Magnani Francesco (Atl. Reggio), 18 36:42,9 D'Oronzio Davide (Avis Suzzara B), 19 36:50,6 Morlini Isabella (Atl. Reggio), 20 36:57,8 Filippini Massimo (Modena Runners Club), 21 36:59,3 Reale Rocco (Interforce Modena), 22 37:02,9 Ricci Laura (Corradini), 23 37:06,0 Villa Raffaello (Monte San Pietro), 24 37:09,6 Stoppanini Emiliano (Art Torrazzo), 25

**PODISMO** Nonostante la pioggia battente sono stati 910 i partecipanti alla corsa di San Prospero

# Salvatore Franzese trionfa alle Ville

## Secondo posto per Mohamed Moro. Tra le donne vince Morlini



SAN PROSPERO Il podio maschile

(Teida Seghedoni-www.modenacorre.it)

37:13,1 Mori Emilio (Campogalliano), 26 37:14,0 Gazzotti Alessandro (Modena Atletica), 27 37:19,5 Bigi Patrick (Modena Runners Club), 28 37:25,7 Paltrinieri Enrico (Modena Atletica), 29 37:34,0 Lo Conte Antonio (Madonnina), 30 37:39,5 Lami Andrea (Atl. Frignano), 31 37:44,7 Gentile Fabrizio (Modena Runners Club), 32 37:46,9 De Marino Giuseppe (Pico Runners), 33 37:50,7 Macchia Giulio (La Fratellanza), 34 38:01,5 Sighicelli Lorenzo (Formiginese), 35 38:06,3 Diozzi Omar (Finale), 36 38:16,7 Bossù Francesco (Art Torrazzo), 37 38:17,8 Barbuti Stefano (Atl. Frignano), 38 38:19,8 Bernardi Francesco (Atletica Mds), 38 38:19,8 Montagnoli Tonino (Formiginese), 40 38:23,0 Dallolio Matteo (Pico Runners), 41

38:32,3 Pellicieri Massimo (Art Torrazzo), 42 38:38,7 Neri Fabio (Joy Runner), 43 38:42,1 Morandi Davide (Runcard), 44 38:43,2 Mori Alessio (Modena Runners), 45 38:43,7 Meletti Luigi (Modena Runners Club), 46 34 38:43,9 Bianchini Elia (Atl. Frignano), 31 37:44,7 Gentile Fabrizio (Modena Runners Club), 32 37:46,9 De Marino Giuseppe (Pico Runners), 33 37:50,7 Macchia Giulio (La Fratellanza), 34 38:01,5 Sighicelli Lorenzo (Formiginese), 35 38:06,3 Diozzi Omar (Finale), 36 38:16,7 Bossù Francesco (Art Torrazzo), 37 38:17,8 Barbuti Stefano (Atl. Frignano), 38 38:19,8 Bernardi Francesco (Atletica Mds), 38 38:19,8 Montagnoli Tonino (Formiginese), 40 38:23,0 Dallolio Matteo (Pico Runners), 41

**Società:** Cittanova 96, Madonnina 52, Sport Insieme Formigine 45; Modena Runner 40, Sassolese 30, Pod. Mirandolesi 29, Finale Emilia 29, San Damaso 27, Dif Modena 27; Pico 26.

### CAMPESTRE

## Modenesi in evidenza al "Cross di Rubiera"

■ **RUBIERA (RE).** Sabato pomeriggio sotto una pioggia battente è andata in scena al campo di atletica di Rubiera il "Cross di Rubiera" organizzata dalla gloriosa società rubierese Corradini Excelsior in cui ha militato il campione olimpico di Atene 2004 Stefano Baldini. I percorsi della manifestazione rubierese su varie distanze a seconda delle categorie ed erano ricavati all'interno della pista di atletica e nei campi attigui. Nelle varie categorie giovanili i primi classificati sono stati per le esordienti C femmine Lidia Argento dell'atletica Reggio che ha preceduto due atleti della polisportiva Sanpolesse Thi Wan Claire Diarra e Chiraz Romohani; negli esordienti C maschi Federico Castagnoli vince su Diego Talamì e Roberto Casoni tutti dell'atletica Reggio; nelle esordienti B femmine vittoria di Sofia Ferrarini sulla gemella Giada entrambe dell'atletica Reggio e terza Elena Bonora della società organizzatrice; negli esordienti B maschi Alessandro Casoni dell'atletica Reggio batte Ben Barilli della Corradini Rubiera e Riccardo Toni dell'atletica Castelnuovo Monti; nelle esordienti A femmine prima Martina Bolognesi della polisportiva Arceto che si lascia alle spalle la compagna di squadra Alice Della Ragione e Sirine Romohani della polisportiva Sanpolesse; negli esordienti A maschi vittoria di Andrea Micheletti della polisportiva Arceto su Ibrahim Jean Diarra della polisportiva Sanpolesse e Davide Rondanini dell'atletica Castelnuovo Monti; nelle ragazze Caterina Gabrietti della polisportiva Arceto vince sul duo dell'atletica Castelnuovo Monti Francesca Tincani e Rebecca Piagni; nei ragazzi ai primi due posti due atleti della polisportiva Ar-



ceto Nicolò Cornali su Cristoforo Canepari e terzo Luffi Mani della Corradini Rubiera; nelle cadette Francesca Vercelli della Folgore Boretto su Arianna Pini della polisportiva Arceto e Gloria Aleotti della Corradini Rubiera e nei cadetti primo è Mahamadou Traore dell'atletica Castelnuovo Monti seguito da Bryan Berretti del MDS Panaria Group e Lorenzo Rivi della polisportiva Sanpolesse. Negli allievi trionfa Federico Dorelli dell'atletica Reggio su Marco Casini del Delta sassuolo e Wellington Magliani della polisportiva Arceto e nelle allieve Marianna Angelica Giglioli della podistica Correggio vince su Federica Gallo della Corradini Rubiera e Matilde Fiorini dell'atletica Reggio. Nella categoria assoluti femmine ai primi due posti il duo modenese Fiorenza Pieri della Corradini Rubiera su Giulia Vettori di Modena atletica e terza la

reggiolese Rita Bartoli dell'atletica Sintofarm. Nelle master femmine la podistica Correggio domina con vittoria di Rosa Alfieri sulle compagne di squadra Raffaella Malverti e Riccò Roberta. Negli assoluti maschi il 19enne e campione regionale di cross Sebastian Fiorini dell'atletica Reggio vince precedendo Daniel Gallinari dell'atletica Sintofarm e Eros Baldini nipote del più famoso Stefano della Corradini Rubiera. Nei master maschi si classifica al primo posto il correggese Franco Minghini della podistica Correggio seguito da Paolo Carnevali della Corradini Rubiera e Massimo Torelli della polisportiva Arceto. Nonostante la giornata inclemente hanno partecipato al cross rubierese 139 atleti di cui tanti nella gara giovanili con circa 95 classificati. (Nerino Carri)

### RUGBY SERIE C

Seconda sconfitta consecutiva

## Highlanders, la poule promozione resta un Everest

### Partenza illusoria, Jesi alla lunga domina

**HIGHLANDERS FORMIGINE 5**  
**RUGBY JESI 1970 24**

Marcatori: 14° meta Giberti (ntr.), 20° meta Jesi (ntr.), 22° meta Jesi (tr.), 70° meta Jesi (tr.), 79° meta Jesi (ntr.)

**HIGHLANDERS FORMIGINE:** Martino (50° Sereni); Cantarelli, Idammou, Mini (71° Palladino), Morano; Cerza (44° Lanzani), Abdellouai; La Rocca, Ricciardi, Poli (75° Paganelli); Giberti, Guerzoni (55° D'Elia); Zanolì (68° Ronchetti), Chiacchio, Giordano (74° Flammia).

■ **FORMIGINE.** Seconda sconfitta nella poule promozione per i gialloneri: il "Comunale" Jesi supera per 24 a 5. Partita che parte subito bene per i gialloneri: la supremazia in mischia gli permette di macinare metri e la meta di capitano Giberti finalizza proprio una bella percussione di tutto il pacchetto degli avanti. La poca disciplina in campo però



FINALE IN CALANDO Per gli Highlanders Formigine, sconfitti da Jesi

porta subito gli ospiti in partita: in 14 per l'ammonizione di La Rocca e biancoverdi marcano un unico due micidiale, due mete e lo Jesi è avanti 12 a 5. Punteggio che chiude il primo tempo. Nella ripresa escono per infortunio Cerza e Martino e la partita cala di intensità dalla parte formiginese. Anche la lucidità e l'atten-

zione declina e gli ospiti riescono a contenere gli attacchi veementi dei padroni di casa. Nel finale le energie sono quasi finite per gli Highlanders, gli ospiti invece marcano le due mete che portano al bonus.

■ **CLASSIFICA.** Jesi e Macerata 9, Imola 5, Forlì 5, GranSasso e Highlanders 0.

## KARATE Centinaia di giovani atleti alla manifestazione modenese

### Kenshin Bobo 2016, che festa a Formigine

■ **FORMIGINE.** Emozionanti prove individuali, a coppie e a squadre hanno coinvolto sabato 27 febbraio a Formigine centinaia di karateka dai 6 ai 14 anni, tutti pieni d'entusiasmo, voglia di dare il meglio e divertirsi in occasione del Kenshin Bobo 2016. La sesta edizione dell'ormai tradizionale e attesissima gara regionale di karate - rallegrata dalla presenza del simpatico pupazzo Kenshin Bobo, mascotte della Fikta (Federazione italiana karate tradizionale e discipline affini) - è andata oltre le aspettative e ha avuto un'ampia partecipazione, non solo di piccoli atleti, ma anche di genitori e parenti che hanno riempito gli spalti del palazzetto dello sport di via delle Olimpiadi, già impegnato la settimana precedente con un altro importante appuntamento federale, il Trofeo delle Regioni.

L'intenso programma di competizioni si è svolto nel pomeriggio, subito dopo il saluto di benvenuto rivolto ai presenti dal sindaco di Formigine Maria Costi, che si è detta "fellicissima di vedere tanti bimbi e tanti maestri e di accogliere questo sport altamente educativo". Bambini e ragazzi di 24 società Fikta della Regione Emilia-Romagna, suddivisi per fasce d'età e livello, hanno eseguito kihon (fondamentali) e kata (forma) nel corso degli individuali, kihon e kumite (combattimento) nelle



prove a coppie e kihon, kata e bunkai (applicazione) nelle prove a squadre. I vincitori sono stati premiati con medaglie e coppe, subito dopo ogni gara, all'ingresso del palazzetto, garantendo uno svolgimento scorrevole della manifestazione. Al termine del Kenshin Bobo è stato assegnato un riconoscimento alle società che hanno conquistato il maggior numero di medaglie: prima la Nakayama di Reggio Emilia, seconda la SDK sempre di Reggio Emi-

lia, terza la Nen Ryu Kan di Formigine (Modena), quarta la Budokan San Mauro Pascoli (Forlì-Cesena), quinta la Shotokan Sant'Arcangelo (Rimini). La gara è stata organizzata dal Comitato regionale Fikta dell'Emilia-Romagna con la collaborazione della Nen Ryu Kan di Formigine diretta da Francesco Cuoghi: istruttore e allievi hanno contribuito a garantire la perfetta riuscita dell'evento.

## GINNASTICA ARTISTICA Gara provinciale

### La Solaris brilla a Maranello

■ **MARANELLO.** La Solaris torna con un trionfo dalla seconda gara provinciale tre prove di ginnastica artistica femminile UISP dell'27 e 28 febbraio 2016 a Maranello. Più di 350 le ginnaste in gara tra la prima e la quarta categoria, allieve, junior e senior, la società formiginese conquista varie medaglie. Nella terza categoria allieve, prima nella classifica generale Chiara Stranieri, seconda classificata Andrea Migliorini e terza Greta Tazzoli. Nella terza categoria junior, Cecilia Paganelli quinta nella classifica generale e prima classificata al volteggio, Elena Poppi quarta nella classifica generale e prima alla trave, Loyd Emily prima nella classifica generale e seconda al volteggio, Sofia Mendozzi quarta al volteggio, Greta Orlando quinta classificata al volteggio.

Nella terza categoria senior, Alessia Fontana prima nella classifica generale e prima alla trave, Sara Masinelli sesta nella classifica generale e quinta Asia Zini, Elisa Pappi seconda al corpo libero, Alice Fracassini terza classificata al corpo libero, Caterina Giovannardi seconda classificata al volteggio, Elena Poppi seconda alla trave, Giorgia Paganelli, prima classificata alla trave ed Elena Vecchi seconda nella classifica generale, terza alla trave e prima al volteggio. Nella prima categoria senior, Giorgia Poletti seconda nella classifica generale, Chiara Lotti ottava sempre nella classifica generale. Conclude la giornata nella prima categoria allieve, Giada Ferroni seconda nella classifica generale e seconda alla trave. In oltre hanno gareggiato Cristiana Del Prete e Cecilia Stradi.



### Bocce A: la Rinascita batte Monastier

■ **BUDRIONE.** Nettissima e preziosa vittoria per la Rinascita nella 2ª giornata di ritorno del campionato di Serie A. Il team di Budrione ha infatti battuto 3-0 in casa la Monastier Treviso, riscuotendola nelle zone basse della classifica, e allungando contemporaneamente a +5 il vantaggio sull'ultimo posto.

Gara già in ghiaccio all'intervallo grazie ai successi della terna Paleari-Bartoli-Stia (8-2/8-6) e dell'individualista Alfredo Provenzano sul quotato Manuelli (8-4/8-5). Il punto del 3-0 lo metteva a segno la coppia Bartoli-Provenzano (8-7/8-0).

In classifica, la Rinascita sale a quota 9, una lunghezza dietro proprio alla Monastier e con due di vantaggio su Ancona 2000 e cinque sul fanalino di coda Montecatini.

Tra due sabati, il 12 marzo, il ritorno in campo con la trasferta in casa della Virtus L'Aquila.

**LE PREVISIONI DEL TEMPO IN REGIONE**

Legenda

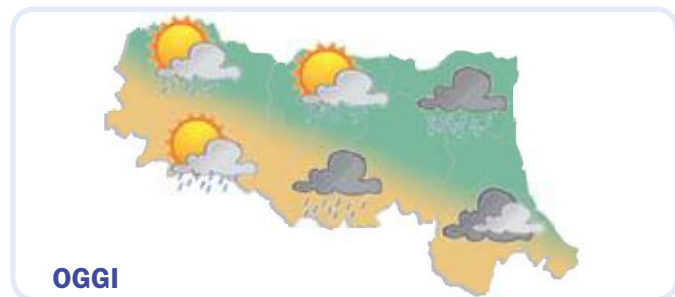

Pioggia intermittente e schiarite. Vento da SSW con intensità di 11 km/h. Raffiche fino a 14 km/h. Temperature comprese tra 5°C e 11°C. Zero termico a 1300 metri.

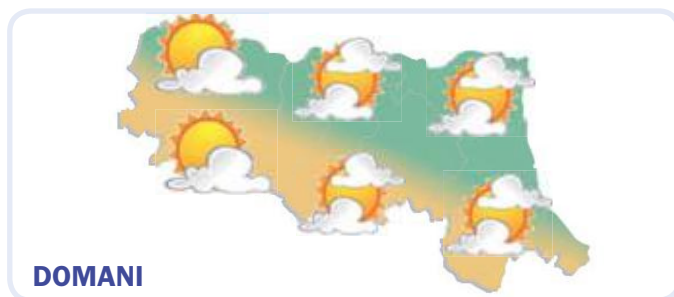

Nubi sparse. I venti saranno prevalentemente deboli e soffieranno da NW con intensità di 7 km/h. Possibili raffiche fino a 8 km/h. Temperature comprese tra 6°C e 11°C. Quota 0°C a 1250 metri.

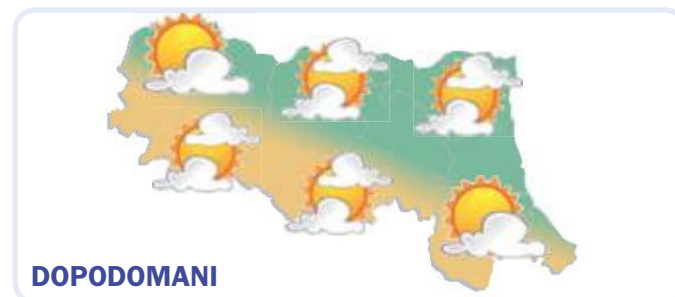

Nuvolosità sparsa. Vento da Ovest-Nord-Ovest con intensità di 5 km/h. Raffiche fino a 14 km/h. Temperature: 5°C la minima e 12°C la massima. Zero termico a 1700 metri.

**LE PREVISIONI A MODENA**

Giorno	NOTTE	MATTINA	NOTTE	MATTINA	NOTTE	MATTINA		
<b>Lunedì 29 FEBBRAIO</b>			<b>Martedì 1 MARZO</b>			<b>Mercoledì 2 MARZO</b>		
	<b>Poggia debole</b>	<b>Poggia debole</b>		<b>Poggia debole</b>	<b>Nubi sparse</b>		<b>Coperto</b>	<b>Nubi sparse</b>
<b>Temperatura</b>	5 °C	8 °C	<b>Temperatura</b>	6 °C	8 °C	<b>Temperatura</b>	5 °C	8 °C
<b>Umidità</b>	94%	90%	<b>Umidità</b>	94%	79%	<b>Umidità</b>	91%	83%
<b>Precipitazioni</b>	deboli	deboli	<b>Precipitazioni</b>	deboli	assenti	<b>Precipitazioni</b>	assenti	assenti
<b>Vento</b>	S 9 km/h debole	S 9 km/h debole	<b>Vento</b>	W 6 km/h debole	W 6 km/h debole	<b>Vento</b>	WSW 3 km/h debole	WSW 4 km/h debole
<b>Temp. percepita</b>	5 °C	8 °C	<b>Temp. percepita</b>	6 °C	8 °C	<b>Temp. percepita</b>	5 °C	8 °C
<b>Zero termico</b>	1270 m	1310 m	<b>Zero termico</b>	1180 m	1110 m	<b>Zero termico</b>	1380 m	1440 m
	<b>POMERIGGIO</b>	<b>SERA</b>		<b>POMERIGGIO</b>	<b>SERA</b>		<b>POMERIGGIO</b>	<b>SERA</b>
	<b>Pioggia e schiarite</b>	<b>Nubi sparse</b>		<b>Poco nuvoloso</b>	<b>Poco nuvoloso</b>		<b>Poco nuvoloso</b>	<b>Poco nuvoloso</b>
<b>Temperatura</b>	11 °C	7 °C	<b>Temperatura</b>	11 °C	8 °C	<b>Temperatura</b>	12 °C	7 °C
<b>Umidità</b>	76%	86%	<b>Umidità</b>	69%	88%	<b>Umidità</b>	65%	84%
<b>Precipitazioni</b>	deboli	assenti	<b>Precipitazioni</b>	assenti	assenti	<b>Precipitazioni</b>	assenti	assenti
<b>Vento</b>	SSW 12 km/h moderato	SW 10 km/h debole	<b>Vento</b>	NW 6 km/h debole	WSW 4 km/h debole	<b>Vento</b>	WNW 8 km/h debole	WNW 8 km/h debole
<b>Temp. percepita</b>	11 °C	7 °C	<b>Temp. percepita</b>	11 °C	8 °C	<b>Temp. percepita</b>	12 °C	7 °C
<b>Zero termico</b>	1350 m	1330 m	<b>Zero termico</b>	1300 m	1460 m	<b>Zero termico</b>	1710 m	1940 m

**L'ALMANACCO DEL GIORNO**

**Rilevazione dati polveri sottili (PM10) - Fonte Arpa Emilia Romagna**

Piacenza	23	Ravenna	23
Parma	21	Faenza	21
Reggio nell'Emilia	24	Forlì-Cesena	26
Modena	23	Rimini	27
Bologna	26		
Imola	19		
Ferrara	22		

I valori sono espressi in micro g/m3  
Il valore limite di legge è previsto a 50 micro g/m3

**Il Sole**

**Sorge alle 06:50**

**Tramonta alle 18:04**

**La Luna**

**Ultimo Quarto 01/03/2016**

**Nuova 09/03/2016**

**Primo Quarto 15/03/2016**

**Piena 23/03/2016**

**PRIMA PAGINA + LA STAMPA**

L'informazione quotidiana di Modena e Provincia

**IN ABBINAMENTO OBBLIGATORIO  
ABBONAMENTI**

**IN EDICOLA (Versione Cartacea)**      **3 MESI - 78 numeri** dal lunedì al sabato € 79,00      **6 MESI - 156 numeri** dal lunedì al sabato € 149,00      **1 ANNO - 312 numeri** dal lunedì al sabato € 270,00

**Per informazioni e sottoscrizioni**  
**☎ 059.281700**

TV Nazionali

**Rai Uno**



**Il Commissario Montalbano**  
Con Luca Laurenti e Cesare Bocci

- 06:00 IL CAFFÈ DI RAIUNO
- 06:30 TG 1
- 06:43 CCISS VIAGGIARE INFORMATI
- 06:45 UNOMATTINA
- 06:55 PARLAMENTO TELEGIORNALE
- 07:00 TG 1
- 07:10 UNOMATTINA
- 08:00 TG 1
- 08:25 CHE TEMPO FA
- 08:27 UNOMATTINA
- 09:00 TG 1
- 09:03 UNOMATTINA
- 09:55 TG 1
- 10:00 STORIE VERE
- 11:10 A CONTI FATTI - LA PAROLA A VOI
- 12:00 LA PROVA DEL CUOCO
- 13:30 TELEGIORNALE
- 14:00 TG1 ECONOMIA
- 14:05 LA VITA IN DIRETTA
- 15:00 TORTO O RAGIONE? IL VERDETTO FINALE
- 16:30 TG 1
- 16:40 LA VITA IN DIRETTA
- 18:45 L'EREDITÀ
- 20:00 TELEGIORNALE
- 20:30 AFFARI TUOI
- 21:20 IL COMMISSARIO MONTALBANO
- 23:45 PORTA A PORTA
- 01:20 TG1 NOTTE
- 01:50 CHE TEMPO FA
- 01:55 SOTTOVOCE
- 02:25 ITALIANI

**Rai Due**



**N.C.I.S. Los Angeles**  
Con Chris O'Donnell e Daniela Ruah

- 06:00 DETTO FATTO
- 07:20 SORGENTE DI VITA
- 07:50 UN CICLONE IN CONVENTO
- 09:20 PARLAMENTO SPAZIOLIBERO
- 09:30 TG2 INSIEME
- 10:30 CRONACHE ANIMALI
- 11:00 I FATTI VOSTRI
- 13:00 TG 2 GIORNO
- 13:30 TG 2 COSTUME E SOCIETÀ
- 13:50 TG2 MEDICINA 33
- 14:00 DETTO FATTO
- 16:15 COLD CASE
- 17:45 PARLAMENTO TELEGIORNALE
- 18:00 TG SPORT
- 18:18 METEO 2
- 18:20 TG 2
- 18:50 N.C.I.S. LOS ANGELES
- 19:40 N.C.I.S.
- 20:30 TG 2 20:30
- 21:00 LOL ;-)
- 21:15 N.C.I.S. LOS ANGELES
- 23:35 TG 2
- 23:50 MACHETE KILLS
- 01:30 PROTESTANTESIMO
- 02:00 METEO
- 02:05 BREAKING NEWS
- 03:30 ACCIDENT

**Rai Tre**



**Viaggio al centro della terra 3D**  
Con Brendan Fraser e Josh Hutcherson

- 06:00 RAINNEWS 24
- 06:27 METEO
- 06:28 TRAFFICO
- 06:30 RASSEGNA STAMPA ITALIANA E INTERNAZIONALE
- 07:00 TGR BUONGIORNO ITALIA
- 07:30 TGR BUONGIORNO REGIONE
- 08:00 AGORA
- 10:00 MI MANDA RAITRE
- 11:00 ELISIR
- 11:55 METEO 3
- 12:00 TG3
- 12:25 TG3 FUORI TG
- 12:45 PANE QUOTIDIANO
- 13:10 IL TEMPO E LA STORIA
- 14:00 TG REGIONE
- 14:18 TG REGIONE METEO
- 14:20 TG3
- 14:49 METEO 3
- 14:50 TGR LEONARDO
- 15:05 TGR PIAZZA AFFARI
- 15:10 LA CASA NELLA PRATERIA
- 16:00 ASPETTANDO GEO
- 16:40 GEO
- 19:00 TG3
- 19:30 TG REGIONE
- 19:53 TG REGIONE METEO
- 20:00 BLOB
- 20:05 SCONOSCIUTI
- 20:30 QUASI QUASI...
- 20:40 UN POSTO AL SOLE
- 21:15 VIAGGIO AL CENTRO DELLA TERRA 3D
- 22:55 IL PROCESSO DEL LUNEDÌ
- 00:00 TG3 LINEA NOTTE
- 00:10 TG REGIONE
- 00:13 TG3 LINEA NOTTE
- 01:05 PARLAMENTO TELEGIORNALE
- 01:15 FUORI ORARIO
- 01:25 3 X 3D

**La7**



**Nomad - The warrior**  
Con Jay Hernandez e Kuno Becker

- 06:30 Omnibus News
- 07:30 Tg La7
- 07:50 Omnibus - Meteo
- 07:55 Omnibus
- 09:45 Coffee break
- 11:00 L'aria che tira
- 13:30 Tg La7
- 14:00 Tg La7 Cronache
- 14:20 Tagadà
- 16:30 La libreria del mistero
- 18:20 L'ispettore Barnaby
- 20:00 Tg La7
- 20:35 Otto e mezzo
- 21:10 Nomad - The warrior
- 23:10 King Arthur
- 00:45 L'Aria che tira (R)
- 01:30 Tg La7 Notte
- 01:40 Otto e mezzo (R)

**Rete 4**



**Quinta Colonna**  
Conduce Paolo Del Debbio

- 06:20 MEDIA SHOPPING
- 06:50 HUNTER
- 08:50 CUORE RIBELLE
- 09:40 CARABINIERI
- 10:45 RICETTE ALL'ITALIANA
- 11:30 TG4 - TELEGIORNALE
- 12:00 DETECTIVE IN CORSIA
- 13:00 LA SIGNORA IN GIALLO
- 14:00 LO SPORTELLINO DI FORUM
- 15:30 IERI E OGGI IN TV
- 15:40 HAMBURG DISTRETTO 21
- 16:45 COLOMBO
- 18:55 TG4 - TELEGIORNALE
- 19:28 METEO.IT
- 19:30 TEMPESTA D'AMORE
- 20:30 QUINTA COLONNA
- 00:20 TERRA!
- 01:20 MODAMANIA
- 01:50 TG4 NIGHT NEWS
- 02:10 MEDIA SHOPPING
- 02:25 ZODIACO 1985
- 04:00 MAMMA LUCIA

**Canale 5**



**American Sniper**  
Con Bradley Cooper e Luke Grimes

- 06:00 PRIMA PAGINA
- 07:55 TRAFFICO
- 07:58 METEO.IT
- 08:00 TG5 - MATTINA
- 08:45 MATTINO CINQUE
- 11:00 FORUM
- 13:00 TG5
- 13:40 BEAUTIFUL
- 14:10 UNA VITA
- 14:45 UOMINI E DONNE
- 16:10 AMICI
- 16:20 IL SEGRETO
- 17:10 POMERIGGIO CINQUE
- 18:45 CADUTA LIBERA
- 19:57 TG5 - PRIMA PAGINA
- 20:00 TG5
- 20:39 METEO.IT
- 20:40 STRISCIA LA NOTIZIA - LA VOCE DELL'INVADENZA
- 21:10 AMERICAN SNIPER
- 23:50 LA DONNA DELLA MIA VITA
- 01:50 TG5 NOTTE
- 02:35 STRISCIA LA NOTIZIA - LA VOCE DELL'INVADENZA (R)
- 02:50 UOMINI E DONNE (R)

**Italia 1**



**Mrs. Doubtfire**  
Con Robin Williams e Mara Wilson

- 06:45 PICCOLO LORD
- 07:10 MEMOLE DOLCE MEMOLE
- 07:35 ANNA DAI CAPELLI ROSSI
- 08:00 HEIDI
- 08:25 UNA MAMMA PER AMICA
- 10:25 EVERWOOD
- 12:25 STUDIO APERTO
- 12:58 METEO.IT
- 13:05 SPORT MEDIASET
- 13:45 I SIMPSON
- 14:35 FUTURAMA
- 15:00 BIG BANG THEORY
- 15:35 MOM
- 16:00 DUE UOMINI E 1/2
- 16:55 LA VITA SECONDO JIM
- 17:45 MIKE & MOLLY
- 18:10 CAMERA CAFÈ
- 18:20 SNOOZE - OGNI BENEDETTA MATTINA
- 18:30 STUDIO APERTO
- 19:25 C.S.I. - SCENA DEL CRIMINE
- 21:10 MRS. DOUBTFIRE - MAMMO PER SEMPRE
- 23:45 TIKI TAKA - IL CALCIO È IL NOSTRO GIOCO
- 01:45 MAGAZINE CHAMPIONS LEAGUE
- 02:15 DJANGO IL BASTARDO
- 03:50 STUDIO APERTO - LA GIORNATA
- 04:05 PREMIUM SPORT
- 04:30 MEDIA SHOPPING
- 04:45 YU - GI - OH!

**La7D**



**Senti chi parla 2**  
Con John Travolta e Kirstie Alley

- 06:20 Ricetta sprint
- 06:30 Cuochi e fiamme
- 08:30 I menù di Benedetta
- 11:20 Cuochi e fiamme
- 13:30 Grey's anatomy
- 15:20 I menù di Benedetta
- 16:45 Cambio moglie
- 18:55 Tg La7d
- 19:00 Cuochi e fiamme
- 21:10 Senti chi parla 2
- 23:00 La Malaeducaxxion
- 00:25 In Treatment
- 02:35 The Dr. Oz Show

**MusicTV**

- 07:30 Nato per uccidere
- 08:20 TG News SkyTg24
- 09:45 La dottoressa Garavaglia
- 10:50 TG News SkyTg24
- 10:55 La dottoressa Garavaglia
- 12:00 Stalker: attrazione fatale
- 13:05 TG News SkyTg24
- 13:15 Cheaters - Tradimenti
- 14:10 Cold Blood: nuove verità
- 15:05 Stalker: attrazione fatale
- 16:10 Mamme sull'orlo di una crisi da ballo
- 17:10 Hell's Kitchen USA
- 19:05 Modern Family
- 20:05 House of Gag
- 21:10 Lockout
- 23:00 Crank - High voltage
- 00:45 Patto di sangue
- 02:35 Stalker: attrazione fatale

**Rai 4**

06:35	FAIRY TAIL
07:00	HEROES
08:30	STREGHE
10:45	GHOST WHISPERER
11:30	ROOKIE BLUE
13:00	HEROES
14:35	FAIRY TAIL
15:35	STREGHE
17:55	RAI NEWS - GIORNO
18:00	REIGN
19:35	TEEN WOLF
20:20	GHOST WHISPERER
21:10	ATLANTIS
22:45	THE VOICE OF ITALY 2016
00:20	RAI NEWS - NOTTE
01:35	ANICA - APPUNT. AL CINEMA
00:25	FAIRY TAIL
02:35	STAR TREK ENTERPRISE
03:20	STARGATE ATLANTIS

**Italia 2**

13:00	BUONA LA PRIMA
13:25	CAMERA CAFÈ
14:00	PREMIUM SPORT NEWS
14:30	GRIMM
15:20	REVOLUTION
16:10	FRINGE
17:00	CAMERA CAFÈ
17:20	THE SLAYERS
18:10	ONE PIECE
19:00	PREMIUM SPORT NEWS
19:30	CAMERA CAFÈ
19:55	BUONA LA PRIMA
20:20	HOW I MET YOUR MOTHER
20:45	2 BROKE GIRLS
21:10	THE BIG BANG THEORY
22:15	2 BROKE GIRLS
23:30	LA SOLDATISSIMA ALLA VISITA MILITARE
01:15	HIGHLANDER

**IRIS Iris**

07:15	MIAMI MEDICAL
08:10	RENEGADE
08:50	WALKER TEXAS RANGER
09:45	PER PIACERE... NON SALVARMÌ PIÙ LA VITA
11:50	TERRENUOVE...
13:50	LE SETTE FOLGORI DI ASSUR
15:40	STANZA 17-17 PALAZZO DELLE TASSE UFFICIO IMPOSTE
17:20	NOTE DI CINEMA
17:30	ANCHE NEL WEST C'ERA UNA VOLTA DIO
19:20	RENEGADE
20:05	WALKER TEXAS RANGER
21:00	IL CASTELLO
23:35	WORLD WAR Z
01:55	HUMAN TRAFFIC
03:35	ARLINGTON ROAD - L'INGANNO

**cielo Cielo**

09:30	TINY HOUSE-PICCOLE CASE PER VIVERE IN GRANDE
10:15	BROTHER VS. BROTHER
11:15	FRATELLI IN AFFARI
12:15	JUNIOR MASTERCHEF USA
13:00	SKY TG24 GIORNO
13:15	JUNIOR MASTERCHEF USA
14:15	MASTERCHEF AUSTRALIA: THE PROFESSIONALS
16:15	TINY HOUSE - PICCOLE CASE PER VIVERE IN GRANDE
17:15	BROTHER VS. BROTHER
18:15	FRATELLI IN AFFARI
19:15	AFFARI AL BUIO
20:15	AFFARI DI FAMIGLIA
21:10	BITCH SLAP - LE SUPERDOTATE
23:00	BARB WIRE
00:45	THE WI LADY'S GUIDE TO BROTHELS

**Rai Sport****TV Locale**

**Rai Sport 1**

15:30	COMBINATA NORDICA: COPPA DEL MONDO 2015/16
16:15	COMBINATA NORDICA: COPPA DEL MONDO 15/16 - FONDO: 10 KM GUNDERSEN
17:00	SCI ALPINISMO: COPPA DEL MONDO 2016 INDIVIDUALE-SPRINT
17:15	RUGBY: PRO 12 - 16A GIORN. ZEBRE PARMA - LEINSTER RUGBY
19:00	TG SPORT
19:15	CALCIO: LEGA PRO
19:55	CALCIO: LEGA PRO 15/16 - 24A GIORN. PISA - CARRARESE
22:00	IL PROCESSO DEL LUNEDÌ - L'ISTRUTTORIA
22:55	SALTO CON GLI SCI COPPA DEL MONDO 2015/16 - HS 140 MASCHILE
23:50	VELA A VELA
00:20	TG SPORT

**TRC'**

07:00	FRESCHI DI STAMPA
09:00	DETTO TRA NOI
12:30	CUCINIAMO
13:00	SETTE PIÙ
13:35	MO PENSA TE
14:00	IL TELEGIORNALE
14:30	METEO
15:00	IL TELEGIORNALE
15:30	ESSERE BENESSERE
16:00	DETTO TRA NOI
18:45	MO PENSA TE
19:00	TRC SPORT
19:15	TRC ECONOMIA
19:30	IL TELEGIORNALE
20:15	TRC ECONOMIA
20:30	IL TELEGIORNALE
21:00	TRC SPORT
21:15	ZONA D
23:00	TEMPI SUPPLEMENTARI

**Satellite****Sky Cinema 1**

08:15	Zootropolis - Speciale
08:30	Benvenuti al Sud
10:20	Benvenuti al nord
12:15	The Man - La talpa
13:45	Jimmy's Hall - Una storia d'amore e libertà
15:35	Tre uomini e una gamba
17:20	Italo
19:10	Corri ragazzo corri
21:00	Sky Cine News
21:10	La solita commedia - Inferno
22:50	Wild
00:50	Il segreto del suo volto

**Sky Family**

10:00	Asterix e il regno degli Dei
11:30	Cool Dog
13:00	Le avventure di Mickey Matson - Il codice dei pirati
14:35	Pongo il cane milionario
16:15	Il tesoro dei templari
17:45	Papà, ho trovato un amico
19:30	Dubitando di Thomas: bugie e spie
21:00	Mamma, ho riperso l'aereo: mi sono smarrito a New York
23:05	Palla di neve
00:45	Il mio amico Ted

**Sky Comedy**

07:05	Che ne sarà di noi
08:55	Colpi di fortuna
10:40	Zolander
12:15	Vacanze di Natale 2000
14:10	Gallo cedrone
15:50	La dura verità
17:30	Zootropolis - Speciale
17:45	Amori e disastri
19:25	Il grande bullo
21:00	Il burbero
22:50	Torno a vivere da solo
00:40	Sotto una buona stella
02:30	The Hateful Eight - Speciale

**Sky Max**

07:45	April Rain
09:20	Age Of Dinosaurs
10:50	The Hateful Eight - Speciale
11:10	Il risolutore - A Man Apart
13:00	Transcendence
15:00	Lo Hobbit - la battaglia delle cinque armate
17:25	Agente 007, l'uomo dalla pistola d'oro
19:30	Agent Carter
21:00	La preda perfetta
23:00	Il nemico alle porte
01:15	Transcendence

**Sky Sport 1**

18:30	MondoGol
19:00	Serie B Remix Gr. 28
19:30	Serie A Remix Gr. 27
20:00	Serie B prepartita (diretta)
20:30	Serie B (diretta)
22:30	Serie B postpartita (diretta)
23:00	Goal DeeJay Europa
23:30	Basket Room
00:00	Serie B Remix Gr. 28
00:30	I Signori del Calcio

**Sky Sport 2**

16:30	Rugby: Internazionale
17:30	WWE Main Event
18:30	Icarus
19:00	WWE Experience
20:00	The Boat Show - Speciale
20:30	Sky Basket Prepartita
20:45	Basket: Serie A (diretta)
22:45	Basket Room (diretta)
23:15	NBA
01:15	Sky Magazine

**Sky Sport 3**

14:15	Calcio Internazionale
16:00	Basket: Serie A
17:45	Serie A
18:00	Sky Motori
19:00	I Signori del Calcio
19:30	Icarus
20:00	Rugby: Internazionale
22:45	Calcio Internazionale
00:30	I Signori del Calcio
01:00	Serie B Remix Gr. 28

**Fox Sports**

15:45	Calcio Internazionale
18:00	MondoGol
18:30	Liga Weekend
19:00	Bundesliga Weekend
19:30	Premier League Weekend
20:00	House of Football (diretta)
21:00	UFC
23:00	House of Football
00:00	UFC Unleashed
01:30	Calcio Internazionale

Per la vostra pubblicità su

LA NUOVA  
**PRIMA PAGINA**

L'informazione quotidiana di Modena e Provincia

**Uffici commerciali**

Agenzia Generale di Modena - Gianluca Reggianini

Via Emilia Est, 1058/C - Tel. 059 281700 - Fax 059 280666

amministrazione@pubblicitaeditoriale.it

# Gran

Ristorante Pizzeria

# Morane

in Contrada

...dal 1990

**Qualità e Continuità**  
pleasure garden

strada contrada 383 Modena  
For Info : 059 442700

Non solo la classica pizza...oltre alle tradizionali proponiamo:

- la pizza senza glutine
- la pizza integrale, al kamut
- e la grande novità'...
- la pizza alla canapa



La **P**izza  
di Delia



Via Ippolito Nievo 163 - Modena  
Tel. 059 344427