



LA NUOVA

PRIMA PAGINA

L'informazione quotidiana di Modena e Provincia www.lanuovaprimapagina.it

DOMENICA 3 APRILE 2016

Abbinamento obbligatorio con LA STAMPA

ANNO 5 - NR. 91

€ 1,50



SERIE A I neroverdi superano 3-1 il Carpi e si portano a meno uno dal Milan

Sassuolo, un derby da Europa

Serie B: Debutto agrodolce per Bergodi, Modena raggiunto nel finale

IL PARERE

Trivelle a più non posso Com'è profondo il mare

di G. Leonelli

Eva bene ha fatto una telefonata a colui che a «a tutti gli effetti» considera suo marito nella quale assicura che «domani passa l'emendamento» su Tempa Rossa (impianto di estrazione petrolifera Total). Un emendamento che, per la procura, avrebbe fatto guadagnare alle aziende del marito «a tutti gli effetti» circa due milioni e mezzo di euro in subappalti. E allora? Cosa sarà mai... C'è di peggio. Un errore di forma...

A ben vedere il ministro modenese Guidi poteva anche non dimettersi visto che - come lei stessa afferma - tutto è avvenuto alla luce del sole (o della lampada a petrolio per essere più retrò, ma in tema). Poteva restare tranquillamente al suo posto perchè, Tempa Rossa o Tempa bianca e verde, per il Governo l'importante è trivellare a più non posso in/ il mare.

SEGUE A PAGINA 10



Con un 3-1 ottenuto a Braglia contro il Carpi, il Sassuolo rafforza la sua candidatura all'Europa, pur ancora lontana e sempre ancorata a ulteriori difficoltà del Milan. Finale amaro invece per la 'prima' del Modena di Bergodi, raggiunto al 42esimo dalla Pro Vercelli.

DA PAGINA 22 A PAGINA 25

DOPO L'OCCUPAZIONE DELL'EX CASERMA

In marcia «per la casa»



PRESIDIO A PAGINA 11

SANT'ANNA Mentre calano i detenuti: meno di 400

Spending review in carcere: «Poche attività per i reclusi»

La spending review arriva anche in carcere. Al Sant'Anna infatti non sono in netto calo soltanto i detenuti - passati da 600 a 381 - ma anche le attività per i reclusi stessi: «Tagliati i servizi di rieducazione». Intanto è stato annunciato per luglio l'arrivo del nuovo magistrato di sorveglianza.



A PAGINA 3

CARRIERE Sitta alla Sofinco, Marino ha fondato la Consejo. Contratto a Castelfranco per Alperoli

La nuova vita degli ex assessori comunali

Dalle consulenze alla finanziaria, passando per un incarico in Comune

Dalla società di consulenze di Marino alla finanziaria di Sitta, dall'incarico a Castelfranco di Alperoli alle lezioni di tedesco a Sassuolo della Arletti.

A due anni dalla fine del mandato di Giorgio Pighi, tornato al suo studio legale di via Stella e all'insegnamento all'Università di Modena, ecco i nuovi (o vecchi) lavori degli ex assessori.

A PAGINA 4



LA PRESSA

Gli ex assessori della giunta Pighi hanno trovato tutti una collocazione. Sperate anche per i «ragazzi» di Muzzarelli. In ogni caso c'è chi mette le mani avanti. Ludovica Carla Ferrari sta costruendosi un futuro nel settore fan club. Già pronti pon pon e bandierine a marchio Richetti.

PARTNER
TERRACIELO
FUNERAL HOME

Il posto più bello dove dirsi addio

efi
Eccellenza
Funeraria
Italiana



336 50 72 41

Modena via G. Guarini 189/A
Modena via Emilia Est
ang. Strada Saliceto Panaro
Bomporto piazza G. Matteotti 36
di fianco al Municipio



SIMONI
ONORANZE FUNEBRI

Quando serve, ovunque serve
con rispetto e convenienza

24 ore su 24, dal 1989.

ada

**marcello
toti**

estintori

***vendita, assistenza,
revisione, collaudi,
ricarica di estintori
e manutenzione
di impianti antincendio
personale altamente
qualificato***

Tel. / FAX 053423887 • Cell. 329/2069715

info@marcelлотotiestintori.com • marcello.toti@fastwebnet.it

www.marcelлотotiestintori.com

SEX OFFENDERS Due sezioni, in particolare, sono dedicate alla categoria dei «sex offenders», in tutto 90 persone finite in cella per pedofilia o violenza sessuale in genere. Si tratta di detenuti che, quando la sentenza diventa definitiva, devono espiare un anno di carcere ininterrotto prima di accedere ai benefici vari previsti: nell'anno in questione dovrebbero essere seguiti dagli psicologi ma, e qui ha iniziato a esporre i problemi il direttore del carcere di Sant'Anna Rosa Alba Casella, «gli esperti in realtà non ci sono, non c'è un programma particolare per seguire queste persone». Soltanto uno psicologo dell'Ausl ne segue una decina, ma nell'ambito di un progetto di recupero degli uomini violenti.

ISTITUTO PENITENZIARIO La situazione della struttura, ridimensionata a 381 reclusi

A Sant'Anna niente più sovraffollamento «Ma la spending review ha tagliato le attività di rieducazione per i carcerati»

Il carcere di Modena non è più sovraffollato, ma la spending review ha «segato» nella struttura le attività di rieducazione. Per non parlare dell'assenza di un magistrato di sorveglianza in pianta stabile, col risultato che i permessi ai detenuti, quando arrivano, arrivano a singhiozzo. È il quadro del carcere di Sant'Anna, meno allarmante rispetto a qualche anno fa ma comunque non privo di insidie, dipinto mercoledì sera in municipio a Modena in commissione consiliare comunale (Servizi) dal suo direttore, Rosa Alba Casella. La commissione, presieduta dal consigliere democratico Tommaso Fasano, è stata innescata da un ordine del giorno diffuso a suo tempo dal gruppo Pd, dopo gli episodi di violenza alla casa circondariale denunciati dai sindacati di categoria nei mesi e negli anni scorsi; pende anche, da tempo, una visita di una delegazione del Consiglio comunale alla struttura.

Nonostante i singoli casi di violenze denunciati dal sindacato autonomo Sappe, che non da oggi considera la direzione e del Sant'Anna «inadeguata», la stessa Casella ha fatto capire che il peggio è passato. Se la popolazione del Sant'Anna superava i 600 detenuti, ora si è ridimensionata a quota 381: al 65% stranieri (33 le donne delle quali 17 straniere). In generale, ha ricordato Casella, quello modenese è un istituto penitenziario di media sicurezza, con detenuti per criminalità comune dalle pene non superiori a cinque anni e, quindi, nessun ergastolano.

Oltre all'edificio originario e principale del carcere, un nuovo padiglione è stato aperto a febbraio 2013, dopo due anni di lavori proprio per rispondere all'allora sovraffollamento: ospita 200 detenuti, ma ora è aperta soltanto una sezione. Dei tre piani detentivi, in so-



stanza, ne viene usato solo uno: gli altri due sono momentaneamente chiusi per problemi strutturali, ma appunto anche se fossero in funzione risulterebbero ormai vuoti. Due sezioni, in particolare, sono dedicate alla categoria dei «sex offenders», in tutto 90 persone finite in cella per pedofilia o violenza sessuale in genere. Si tratta di detenuti che, quando la sentenza diventa definitiva, devono espiare un anno di carcere ininterrotto prima di accedere ai benefici vari previsti: nell'anno in questione dovrebbero essere seguiti dagli psicologi ma, e qui ha iniziato a esporre i problemi Casella, «gli esperti in realtà non ci sono, non c'è un programma particolare per seguire queste persone». Soltanto uno psicologo dell'Ausl ne segue una decina, ma nell'ambito di un progetto di recupero degli uomini violenti. Tra le altre attività di recupero, Casella ha citato i corsi di formazione professionale, dalla ristorazione alla manutenzione del verde, oltre ai due ettari coltivati a ortaggi e frutta biologica, senza dimenticare le arnie per miele.

Di spending review il direttore del carcere modenese ha

parlato con riferimento al reparto Ulisse, i cui detenuti ogni mattina lasciano le celle e scendono al piano terra dove trascorrono parte della loro giornata: «Da un anno e mezzo questo esperimento ha dato ottimi risultati, ma solo grazie - ha precisato Casella in commissione - alle associazioni di volontariato. Da soli non ce l'avremmo mai fatta. Il capitolo di spesa che per anni ha finanziato queste attività è stato azzerato dalla spending review, non ci sono più fondi». In passato, addirittura, si finanziavano cineforum, corsi da falegnami, un giornalino,

la biblioteca, attività di pittura; ora dunque ci pensano i volontari, rappresentati in commissione comunale dalla presidente dell'associazione «Carceri-città» Paola Cigarini, nei limiti delle loro possibilità. E sì che queste attività servirebbero, eccome: «Vediamo - ha fatto notare Casella - che se i detenuti vi si dedicano poi calano gli atti di autolesionismo e i rapporti disciplinari». Che all'Ulisse erano stati appena quattro in un anno, e solo due per fatti gravi.

In ogni caso, ha ribadito il direttore sulle condizioni attuali del Sant'Anna: «Le celle sono

Il direttore Casella
«Celle di 9 metri quadrati senza bagno, in ogni cella vivono due persone. Gli standard sono in linea con quelli della Corte europea»

Utilizzo

Dei tre piani detentivi ne viene usato uno: gli altri hanno disagi strutturali, ma se fossero in funzione sarebbero vuoti

Giudice di sorveglianza

Il magistrato dovrebbe arrivare a luglio. Intanto a Pasqua pochissimi detenuti hanno avuto un permesso premio

LEGGI



NON SOLO DIETRO LE SBARRE Sopra e a sinistra due immagini del carcere di Sant'Anna che oggi ospita 381 reclusi, quasi la metà dei 600 degli anni scorsi: il 65% di loro sono stranieri (33 le donne delle quali 17 straniere) e sono in calo anche gli atti di autolesionismo. Sotto il direttore dell'istituto penitenziario, Rosa Alba Casella

di nove metri quadrati senza bagno, in ogni cella vivono due persone. Gli standard sono in linea con quelli della Corte europea. Non c'è sovraffollamento: nessun detenuto oggi vive in condizioni disumane, come successo negli anni 2008-2009-2010 - ha ricordato Casella - quando alcuni detenuti ottennero anche i risarcimenti del caso previsti dalla legge...». Sul nodo del magistrato di sorveglianza, ha concluso il direttore della struttura penitenziaria: «Il magistrato di sorveglianza a Modena dovrebbe prendere servizio a luglio, mi hanno detto. Ora l'ufficio è scoperto, da dicembre ci sono magistrati supplenti che si alternano tra loro». Il risultato? «A Pasqua pochissimi detenuti hanno avuto un permesso premio...».



RIEDUCAZIONE Ok ai lavori socialmente utili per gli studenti delle superiori sospesi Volontariato come alternativa alle sanzioni scolastiche: sì del Consiglio al protocollo

Prevedere la possibilità di svolgere attività socialmente utili in associazioni di volontariato come alternativa alla misura disciplinare della sospensione per gli studenti delle scuole superiori modenesi ed eventualmente anche per quelli di terza media. È quanto chiede l'ordine del giorno del Pd presentato in Consiglio comunale giovedì 31 marzo dal consigliere Grazia Baracchi e approvato con il voto favorevole di Pd,

Sel, Fas-Sinistra italiana, Perme Modena, Movimento 5 stelle; quello contrario di Forza Italia e l'astensione di Idea-Popolari liberali.

Il documento, evidenziando in premessa il fenomeno crescente del bullismo in seguito al quale è «sempre più necessario attivare percorsi di recupero per condurre i ragazzi a prendere coscienza dei comportamenti antisociali messi in atto, rafforzare il senso di responsabilità e ri-

pristinare rapporti corretti all'interno della comunità», chiede di definire un protocollo tra il Comune di Modena, l'Ufficio scolastico provinciale di Modena e il Centro servizi di volontariato per «determinare in modo chiaro e strutturato la possibilità di inserire in percorsi educativi e formativi gli studenti delle scuole superiori, ed eventualmente gli alunni di terza media, sanzionati con una sospensione dalle lezioni, fa-

cendo loro svolgere attività socialmente utili in associazioni di volontariato». Obiettivo del protocollo è costruire una rete di collaborazione tra la scuola e il mondo del volontariato che «favorisca un reale e concreto confronto con i valori della solidarietà e l'assunzione di stili di comportamento positivo, contribuendo alla formazione di una coscienza responsabile e offra un ventaglio di opportunità per favorire la crescita di questi giovani». Il percorso educativo dovrebbe inoltre essere programmato e condiviso con gli studenti, le famiglie, le altre componenti scolastiche e le istituzioni del territorio.

GIUNTA PIGHI Sitta alla Sofinco, mentre Marino ha fondato la Consejo. Contratto a Castelfranco per Alperoli

Dalle consulenze alla finanziaria, passando per ...un Comune: la nuova vita degli ex assessori

di LUCA GARDINALE

A pensarci sembra tutto molto lontano, come la foto di rito che li ritrae insieme, che appare un po' più datata di quel che è (era il 2009). In realtà non sono nemmeno due anni che la giunta Pighi ha sciolto le righe per lasciare spazio alla squadra di Gian Carlo Muzzarelli. Al di là dei paragoni tra le due giunte - decisamente più policentrica quella di Pighi, con assessori dalla forte personalità, mentre quella nuova è semplicemente...

Muzzacentrica - ci siamo chiesti cosa stiano facendo ora gli undici 'titolari' (perché poi ci sono state anche tre 'riserve'...) del mandato 2009-2014. Fin dal giorno in cui è terminato il suo secondo mandato, l'ex sindaco **Giorgio Pighi** è tornato nel suo studio legale di via Stella, a pochi metri dalla 'Francescana' di Massimo Bottura, e a insegnare Diritto penale e politiche della sicurezza urbana all'Unimore. Del resto - a parte la 'tentazione' Parlamento svanita per esigenza di rinnovamento del Pd - quella dell'avvocato Pighi non è stata certo una carriera da politico di professione, ma piuttosto quella di un professionista prestato alla politica.

Venendo agli altri dieci titolari della squadra di Pighi,



quello che senza dubbio può essere definito il 'numero 10', la scelta è stata netta: dopo le clamorose dimissioni date nel febbraio 2013 per le polemiche con Modena Attiva, Sel e con quella che lui stesso definì l' 'aristocrazia di sinistra', l'ex assessore all'Urbanistica **Daniele Sitta** ha lasciato la politica. Dopo la parentesi in CoopLegno e l'unificazione con la Cormo di San Martino in Rio in Open.Co, oggi l'ex assessore lavora ancora per l'azienda di Castelvetro, in liquidazione coatta da settembre scorso e in attesa di una soluzione - gestita dalla Legacoop regionale - che potrebbe venire dall'aggregazione con la Lavoratori in Legno di Ferrara. Nel frattempo, Sitta ha iniziato a lavorare per la Sofinco spa, finanziaria del mondo cooperativo

che si trova nel complesso Assicoop di via Zucchi.

Niente più politica anche per l'ex assessore allo Sport **Antonino Marino**, che, dopo aver lasciato il ruolo di funzionario del Pd, ha fondato la società di consulenza Consejo - in spagnolo *consiglio* - che lavora con diverse imprese private del mondo sportivo e non. **Francesca Maletti**, ex titolare delle Politi-

che sociali, è tornata al suo lavoro al patronato Acli di Modena, mentre in piazza Grande ricopre il ruolo di Presidente del Consiglio comunale. L'ex assessore **Roberto Alperoli** si è invece spostato di qualche chilometro rispetto al suo lavoro precedente: il titolare della Cultura della giunta Pighi non è infatti rientrato dall'aspettativa al Comune di San Cesario, di cui è dipendente, ma oggi

lavora per il settore cultura a Castelfranco, dove ha un contratto 'articolo 90' nello staff del sindaco Reggianini. **Simona Arletti**, ex assessore all'Ambiente, è tornata ad insegnare tedesco al liceo Formiggini di Sassuolo; il suo impegno politico continua come consigliera comunale del Pde responsabile Sostenibilità e stili di vita in segreteria provinciale, nonché con la presidenza della Rete città sane dell'Oms (incarico gratuito). **Adriana Querzè**, ex assessore all'Istruzione, oggi è in pensione e collaboratrice di alcune scuole per la formazione degli insegnanti. Per quanto riguarda la politica, dopo aver strappato un ottimo 7% alle amministrative come candidato sindaco civico con 'Per me Modena', ha deciso di lasciare il seggio di consigliere a Marco Chincarini, primo dei non eletti. **Fabio Poggi**, titolare del Patrimonio con Pi-



no Pini, chiamato da Pighi per gestire le Politiche economiche, è in pensione, ma continua ad insegnare all'Unimore con contratti a termine: al momento si dedica soprattutto al Crise, il Centro di ricerche e indagini socio-economiche, e organizza cicli di conferenze. Due mesi fa è stato scelto come Rettore dell'Università popolare di Maranello, mentre è attivo anche nel mondo del volontariato per l'associazione nazionale 'Operazione lieta', che lavora con il Brasile. In pensione c'è anche (lo era già al momento della nomina in giunta) il neurologo **Alvaro Colombo**, vicesindaco e assessore al Bilancio fino al ribaltone dell'aprile 2012, mentre **Marcella Nordi**, ex titola-

ghi, è tornata a fare il consulente informatico, mentre l'impegno politico va avanti come consigliere comunale Pd e presidente della commissione consiliare Setta. **Grazia-**



I TITOLARI DEL TEAM PIGHI

Sopra, la squadra presentata dall'ex sindaco nel 2009.

A sinistra, in alto Giorgio Pighi con Daniele Sitta, a destra Antonino Marino, in basso Roberto Alperoli

re delle Pari opportunità, è tornata al suo lavoro di ortopedico. Per quanto riguarda i tre 'subentri' in corso di mandato, **Gabriele Giacobazzi** è oggi l'unico assessore voluto da Muzzarelli tra gli ex (anche se il fatto che l'Urbanistica sia passata alla collega Vandelli ha creato parecchi problemi) mentre **Stefano Prampolini** è tornato a lavorare per Confcooperative. E il 'commissario' **Giuseppe Boschini**, l'ex segretario cittadino del Pd che nel pieno della crisi di giunta disse sì al ruolo di vicesindaco, oggi è consigliere regionale.

www.onoranzefunebreilugli.com
349 5163099



ONORANZE FUNEBRI LUGLI

di Lugli Franca

SOLIERA
VIA XXV APRILE, 123

MODENA
VIA VIAZZA, 46-VILLANOVA

CARPI
VIA LENIN, 17



AGENZIA PER LA MOBILITÀ L'intervento di Cinzia Franchini (Fita-Cna)

«Amo: bisogna cercare una guida Non un amministratore occupante»

Continua il dibattito sulla nomina del nuovo amministratore unico di Amo, l'Agenzia per la Mobilità. Riceviamo e pubblichiamo l'intervento di Cinzia Franchini, presidente nazionale della Fita-Cna.

Cosa significa avere una Agenzia per la Mobilità? La domanda potrebbe sembrare pleonastica, superflua o provocatoria, però a guardare cosa sta accadendo a margine della designazione dell'amministratore unico per l'Agenzia per la mobilità e il trasporto pubblico locale di Modena, parrebbe che 'Amo' sia un contenitore vuoto intorno ad una poltrona, appunto quella dell'amministratore unico, vero oggetto del contendere.

Ora in molti tra le istituzioni comunali e provinciali, dovrebbero (o avrebbero già

ro individuare un profilo adeguato che non sia rispondente solo alla funzione di amministratore unico, ma allo scopo di una intera agenzia e quindi a favore della collettività che dovrebbe servire.

Per questo, siccome quella domanda personalmente me la sono posta più volte, tra le candidature in essere la mia personalissima

risposta farebbe ricadere l'attenzione sul profilo di Lorenzo Carapellese, urbanista, che a vario titolo, con competenza, si è occupato di mobilità urbana. Lo ha fatto come ricercatore ma pure come tecnico a supporto di tante amministrazioni pubbliche, quindi consapevole anche di come spesso l'esigenza tecnica debba essere temperata con il contesto socio-politico ed economico.

Insomma un profilo competente, di grande spessore, autorevole e credibile (suggerisco di valutarne il curriculum). Penso che possa essere una guida, anziché un amministratore occupante, utile a dare indirizzo, visione e senso compiuto ad una Agenzia che, diversamente, sembrerebbe essere concepita per giustificare quell'ambita poltrona più che per l'intera collettività.

(Cinzia Franchini - Cna-Fita)



avrebbe servito l'Agenzia per la Mobilità? Una volta risposto forse sarà più semplice per tutti lo



Cosa facciamo

- Ritiro e commercio di materiale sfuso o imballato
- Container scarrabili
- Posizionamento presso sedi dei clienti di Gabbie, Container a cielo aperto, Compattatori a mono e doppia camera
- Triturazione con macchine speciali
- Imballaggio
- Disponibilità di personale presso la sede del cliente
- Valutazione di sistemi e metodi per il corretto recupero
- Emissione documenti fiscali per conto del cliente
- Dichiarazione per la detassazione della tariffa/tassa rifiuti



RICICLA 3000 s.r.l.
 Viale Caduti sul Lavoro, 39/B
 41122 Modena
 Tel: 059.521088 / 059.527405
 Email: info.ricicla@gmail.com

GRANDE SVENDITA

DA FALLIMENTO

DI MOBILI DA UFFICIO NUOVI



**SCRIVANIE
IN LEGNO
O CRISTALLO**



**ARMADI
BANCHI RECEPTION
TAVOLI RIUNIONE**



CI SIAMO TRASFERITI IN VIALE VIRGILIO N.52/F

APERTO DAL LUNEDÌ AL VENERDÌ

PER INFO 349 1016539

bini.loris@tiscali.it - WWW.SORINARREDAMENTI.COM

R.F. Recuperi Fallimentari

MERCE IN PRONTA CONSEGNA

SICUREZZA/1 Vecchi: «Vogliamo contribuire a rendere sicura un'area ancora mal frequentata»

Le nuove telecamere di Confcommercio coprono anche il degrado del Tempio

«Con il sistema di video sorveglianza attorno alla nostra sede, messo a punto dal nostro ufficio sicurezza e collegato alle centrali operative delle forze dell'ordine, abbiamo inteso contribuire con un fatto concreto a rendere più sicura e vivibile una zona ancora troppo mal frequentata e crocevia di attività sospette, mettendo nelle mani delle forze dell'ordine stesse immagini h24 sull'area». È questo il commento di Giorgio Vecchi, presidente provinciale di Confcommercio, in merito all'installazione di una serie di telecamere di nuova generazione (videoallarme antirapina, ndr) all'esterno dello stabile, sede dell'associazione e che, come prevede un preciso protocollo sottoscritto con il Ministero dell'Interno, forniscono da qualche giorno e h24, immagini nitidissime della zona alle centrali operative di polizia di Stato, carabinieri, Guardia di finanza e polizia municipale (quattro sono infatti quelle operative in città).

«Ci siamo resi conto - precisa Vecchi - che l'effetto congiunto di un maggior presidio



VIA CIRO MENOTTI Sopra una delle aree abbandonate sulle quali puntano le telecamere di Confcommercio. A destra Vecchi



da parte delle forze dell'ordine della zona Tempio, unito al degrado presente da tempo nell'area abbandonata di fronte alla nostra sede, ha prodotto una migrazione, in ogni ora del giorno e della notte, di cattive frequentazioni proprio nelle immediate vicinanze del nostro stabile: questo ci ha ulteriormente convinti ad accele-

rare per rendere operativa la nostra iniziativa, messa in campo in piena collaborazione con i corpi di polizia.

Sulla sicurezza, prosegue il presidente di Confcommercio, «non esistono, come evidenzia il ciclico ritorno di fiamma di episodi di microcriminalità, soluzioni miracolistiche e crediamo che solo il concorso sinergico di una serie di fattori, primo fra tutti il presidio delle nostre città da parte delle forze dell'ordine, possa contrastare fenomeni deleteri per la sicurezza urbana come furti, rapine, prostituzione e spaccio».

«L'augurio - conclude Giorgio Vecchi - è che, nell'imminenza dell'apertura del "Bando sicurezza" della Camera di commercio che anche quest'anno mette a disposizione delle imprese risorse importanti sul tema, sempre più esecrati decidano di dotarsi di sistemi di video allarme antirapina come quelli che abbiamo utilizzato. Strumentazioni con cui, oltre a difendere se stessi e la propria attività, si può davvero dare un concreto aiuto alle pattuglie nell'attività di presidio dei territori».

Legittima difesa, Idv: «Comune di Modena non stampa moduli»

«Il Comune di Modena ha contattato il nostro portavoce nazionale comunicando che ha ritenuto di non stampare qualche modulo per la raccolta di firme in sostegno della proposta di legge popolare promossa in tutt'Italia dall'Italia dei Valori che intende potenziare la legittima difesa e aiutare i cittadini a sentirsi più sicuri. Decine di Comuni, grandi e piccoli, hanno infatti condiviso pienamente l'iniziativa legislativa di Idv e messo a disposizione dei cittadini sportelli e moduli per le sottoscrizioni». Lo ha detto il segretario nazionale dell'Italia dei Valori, Ignazio Messina. «Faccio un appello, affinché qualche cittadino, investa 50 centesimi per la stampa di 5 moduli e li faccia pervenire al Comune, dando dimostrazione di alto senso civico, a dimostrazione di quanti, quel senso civico, lo dovrebbero rappresentare proprio nelle istituzioni, soprattutto quando quello per cui ci si batte, è per tutti i cittadini».

SICUREZZA/2 Controlli della Municipale nelle aree del parcheggio di via del Pozzo e della Rotonda

Accattonaggio, la municipale intercetta sei rumeni Proventi nascosti e sequestrati grazie a un cittadino

Sei persone sono state fermate dalla polizia municipale nel corso di controlli anti degrado finalizzati, in particolare, a contrastare l'accattonaggio molesto e un cittadino ha collaborato con gli agenti a recuperare i proventi della questua molesta.

Anche giovedì 31 marzo, i servizi di controllo, che con sempre maggiore frequenza vengono effettuati dalla municipale anche in abiti civili, si sono concentrati su due zone già interessate da diverse segnalazioni: nei pressi del Policlinico di via del Pozzo e del parcheggio dell'ipercarato La Rotonda in strada Morane. Nella mattinata i Vigili di quartiere 3, in abiti civili, hanno prima fermato e al-

lontanato ai sensi dell'articolo 8 del regolamento di Polizia urbana quattro stranieri che bivaccavano nell'area verde in prossimità del self service dell'ospedale, tutti rumeni. Poi i controlli si sono concentrati nell'area del parcheggio dei vicini Poliambulatori dove

sono stati identificati e allontanati due presunti parcheggiatori abusivi a cui è stata contestata la questua molesta ai sensi del regolamento stesso. Infine, la medesima infrazione è stata contestata ad altri due stranieri, anche questi come tutti gli altri, rumeni, in azione nel parcheggio della Rotonda dove un cittadino ha fornito indicazioni e collaborato con gli agenti a recupero dei proventi

della questua, dieci euro che erano stati nascosti seppellendoli in una aiuola.

«I controlli della municipale - spiega il Comune - sono disposti per tutelare i passanti

da comportamenti che, seppur non concretizzino fattispecie di natura penale, hanno però ricadute pesanti sul senso di sicurezza delle persone e sulla vivibilità della città, soprat-

tutto se attuati nei confronti di anziani, donne con bambini o comunque nei confronti di persone più vulnerabili. Da sottolineare che il cumulo delle identificazioni e dei provvedimenti amministrativi dà luogo a segnalazioni all'ufficio Anticrimine della questura, competente a emettere provvedimenti giudiziari come il foglio di via obbligatorio, una misura resa possibile anche per i cittadini europei».

Segnalazioni
Controlli degli agenti anche in abiti civili nei pressi del Policlinico del parcheggio della Rotonda



PRESENTI Una pattuglia della polizia municipale in un servizio in centro storico (immagine di repertorio)



LA VISITA Il pm Gratteri a Modena nel 2103

LEGALITA' Dal Comune Solidarietà agli amministratori minacciati e al pm Gratteri

Piena solidarietà agli amministratori dei Comuni oggetto di intimidazioni di stampo mafioso è stata espressa dal Consiglio comunale di Modena con un ordine del giorno proposto da Marco Cugusi di Sel e approvato all'unanimità il 31 marzo.

Nel presentare la mozione, il consigliere Cugusi ha ricordato che dall'inizio dell'anno si sono verificati diversi atti intimidatori di stampo mafioso nei confronti di amministratori pubblici, con episodi di particolare rilievo nei Comuni di Gioiosa Ionica, Martone, Crotone, Palma di Monte-

chiario, Carovigno, Torino, e che a questi si sono aggiunte le minacce nei confronti del figlio del procuratore aggiunto della Dda di Reggio Calabria, Nicola Gratteri. Oltre a esprimere solidarietà nei confronti degli amministratori e del procuratore Gratteri, l'ordine del giorno ribadisce l'impegno del Comune di Modena a promuovere la cultura della legalità sostenendo l'associazione "Avviso pubblico", alla quale aderisce dal 2011, «nelle proposte e nelle strategie, in sinergia con gli enti, le scuole e le associazioni presenti sul territorio».

SANITA' Il vescovo ha incontrato gli operatori e ha celebrato la Messa

Castellucci in visita a Baggiovara: «L'ospedale sia un luogo di relazioni»

L'arcivescovo della Diocesi di Modena e Nonantola, Erio Castellucci, ha fatto visita all'ospedale di Baggiovara. Al suo arrivo, intorno alle 16.30, è stato accolto dalla direzione dell'ospedale al completo, Giorgio Lenzotti e Anne Marie Pietrantonio, hanno infatti voluto ringraziare il capo della chiesa modenese per il suo impegno verso i malati e la sensibilità dimostrata con la visita all'ospedale. Al loro fianco anche don Carlo Niamba, cappellano del nosocomio, che ha accompagnato il monsignore nella cappella all'interno dell'ospedale per celebrare la messa. Subito dopo la funzione religiosa, il vescovo ha voluto incontrare una nutrita rappresentanza di opera-



FOTO DI GRUPPO La visita del vescovo Castellucci l'altro giorno all'ospedale di Baggiovara

tori dell'Azienda Usi di Modena e di pazienti ricoverati in Geriatria e Cardiologia, portando loro la sua personale vicinanza e una parola di speranza e ringraziando tutti gli operatori sanitari per l'impegno quotidiano.

«L'ospedale - ha affermato monsignor Castellucci durante la visita - è un luogo di relazioni. Un luogo che nasce da una serie di relazioni intorno alla cura e sono queste a determinare, oltre all'efficacia delle terapie, l'eccellenza di un luogo di cura».

Gara di liceo, domani alla Pini sfida per i ragazzi di quarta

Domani alla Polisportiva Gino Pini, dalle 9 alle 12, terrà la gara di traduzione dal latino del Certamen Carolinum "Francesca Meletti", promossa dal liceo San Carlo in collaborazione col liceo Muratori; mercoledì 6 aprile al via la prova di traduzione dal greco. Entrambe le gare sono riservate agli studenti dei primi quattro anni di corso (i maturandi si sono già cimentati in febbraio). Per la manifestazione sono previsti in arrivo circa 140 studenti per il latino, 110 per il greco. Le scuole in gara sono: Muratori, San Carlo, Sacro Cuore, Wiligelmo, Aligretti di Vignola, Formigini di Sassuolo, Pico di Mirandola, Fanti di Carpi, Sorbelli-Cavazzi di Pavullo.

LA MANIFESTAZIONE Ieri il presidio dopo l'insediamento all'ex caserma Sant'Eufemia

La Rage e gli occupanti sfilano per la casa: «A Modena tanti abbandonati al proprio destino»

«Mai più senza casa». E' con questo slogan, ma non solo, che è stata scandita ieri pomeriggio la manifestazione organizzata dai movimenti antagonisti di Modena dopo l'occupazione dell'ex caserma di piazza Sant'Eufemia, in centro storico.

Un centinaio i partecipanti al presidio, compresa una buona parte della quarantina di occupanti, che è partito da largo Sant'Agostino con tanto di striscioni che recitavano «Casa, reddito e dignità per tutti». Un assunto che è stato fatto proprio nell'ultimo biennio dallo sportello sociale La Rage che, nato in parallelo al gruppo Guernica tra febbraio e marzo del 2014 con base all'ex deposito carcerario di via Carteria, si è impegnato sul fronte dell'emergenza abitativa dando input all'occupazione di stabili vuoti aprendo la strada alle famiglie senza dimora per un motivo o per l'altro, in primis la crisi economica.

Stabilio vuoti, si diceva, come appunto la vecchia caserma dei carabinieri che ora è di proprietà della Cassa depositi e prestiti, nella quale l'insediamento ha avuto luogo la vigilia di Pasqua. E come era accaduto circa un anno fa in un edificio di via Bonacorsa, sempre nel cuore di Modena. Ieri alcuni dei responsabili de La Rage durante il presidio hanno detto che «a Modena ci sono tante famiglie che dopo sei mesi di alloggio d'emergenza, qualche canone concordato e una manciata di aiuto, sono lasciati al proprio destino, dormono qua e là, dove trovano spazio, anche in macchina. Questa è una realtà, un dato di fatto che la giunta cerca di non far emergere». E così lo sportello si dà da fare per individuare un tetto per chi non lo ha e versa in si-



IN CENTRO STORICO Nelle fotografie di Carlo Foschi, alcuni momenti della manifestazione di ieri pomeriggio

tuazioni difficili, se non critiche, dal punto di vista economico e sociale.

«Con lo sportello andiamo avanti - hanno continuato i giovani de La Rage - e diciamo no agli sfratti e agli sgomberi. In questa città esiste una criminalizzazione della povertà indegna e fa male leggere sui giornali, per esempio, che alla stazione dei treni avvengono "retate" contro la criminalità quando in stazione dormono persone che non sanno dove altro stare». Il presidio, avviato intorno alle 14.30, è durato un paio d'ore e si è sviluppato sotto l'occhio delle forze dell'ordine. Non ci sono stati scontri con poliziotti e carabinieri dei reparti mobili.

L'APPREZZAMENTO Da via Bonacorsa

Felici i bambini: «Lo sportello ci aiuta a vivere dignitosamente»

C'erano anche diversi bambini ieri alla manifestazione in centro: in particolare quelli delle famiglie dello stabile di via Bonacorsa occupato un anno fa.

«Noi siamo bambini e bambine, ragazzi e ragazze che viviamo in via Bonacorsa, che da più di un anno è diventata la nostra casa. Questa occupazione è stato un modo per vivere in maniera dignitosa e per questo motivo diciamo grazie allo sportello per averci sostenuto e per averci aiutato a lottare per i nostri diritti, fornendoci tutto il possibile per essere felici». Non è mancato «l'aiuto per lo studio, una volta a settimana viene organizzato il doposcuola durante il quale noi ragazzi ci aiutiamo a vicenda per svolgere compiti. Perché siamo solidali».



GUARDA



LA CRITICA Presentata un'interrogazione: «Quale situazione per i minori?»

Il Pd: «Siamo preoccupati»

Forghieri: «I servizi sociali sono sempre disponibili»

«L'occupazione dell'ex caserma di via Sant'Eufemia da parte di una quarantina di persone coordinate da un collettivo cittadino non può che destare preoccupazione. E bene ha fatto il Comune a interessarsi della vicenda per avere il quadro conoscitivo completo dello stato dell'immobile, dismesso ormai da tempo, e delle persone che lo occupano, soprattutto riguardo alla presenza di minori». Lo dice il consigliere comunale Pd Marco Forghieri che sul caso ha presentato un'interrogazione in Consiglio comunale.

«I servizi sociali hanno inoltre fornito la loro disponibilità ad incontrare le famiglie, pronti a valutare le specifiche situazioni. Ciò detto non possiamo che condividere tuttavia la ferma posizione dell'amministrazione nel condannare un'azione che con evidenza viola le regole e la legalità - si legge in una nota del partito - Soprattutto considerando i molteplici strumenti che il Comune ha negli anni attivato proprio per dare concreta risposta a questo tipo di fragilità. Quali sono dunque, que-

sto chiediamo nella nostra interrogazione, gli strumenti e le azioni che sono stati o verranno intrapresi riguardo a questa situazione».

Nel corso dell'ultima seduta del Consiglio il sindaco Muzzarelli, si continua nel comunicato, «ha reso noto come l'amministrazione abbia avviato un censimento delle case fatiscenti e abbandonate presenti sul territorio del Comune. Un tema, noi crediamo, strettamente connesso con l'attuale vicenda dell'ex caserma di via Sant'Eufemia, stabile di proprietà della Cassa dei depositi e dei prestiti inclusa in un piano di dismissioni del patrimonio statale avviato negli ultimi anni, sul quale per questa ragione l'amministrazione comunale non può avere però diretta competenza. Luoghi come l'ex Caserma, vuoti e inutilizzati ormai da tempo, costituiscono un'evidente zona grigia terreno fertile per fenomeni di microcriminalità, che non fanno che acuire il senso di insicurezza dei cittadini, sui quali dunque è bene, come annunciato appunto dal nostro Comune, porre la massima attenzione».

VIA SCAGLIA Mentre continuano ad arrivare le richieste di adesione alla raccolta firme

Antenna, martedì l'audizione alla Seta Giovedì il dibattito in Consiglio

Prima l'audizione richiesta dal capogruppo Pd Trande, poi le quattro interrogazioni in Consiglio. Dopo la consegna delle duemila firme raccolte dai residenti, questa settimana la questione dell'antenna telefonica di via Scaglia ovest andrà in piazza Grande due volte. Martedì alle 17.30, infatti, sarà la commissione Seta ad occuparsi del ripetitore telefonico: all'incontro, un approfondimento propedeutico alla trattazione delle quattro interrogazioni in Consiglio, parteciperanno Daniela Campolieti, responsabile dell'Unità specialistica impatto ambientale del Comune di Modena, e due esperti dell'Ausl e dell'Arpa.

Un'audizione tecnica per fare un approfondimento sul tema dei ripetitori telefonici, insomma, per poi passare alla discussione delle quattro interrogazioni presentate dai gruppi sul tema: in ballo ce ne sono due del Pd (una presentata dai consiglieri Grazia Baracchi e Marco Forghieri, un'altra depo-



sitata dal consigliere Fabio Poggi), una del Movimento 5 Stelle (presen-

tata dal capogruppo Luca Fantoni) e una di Forza Italia (depositata dal

consigliere Giuseppe Pellacani).

La petizione

Nel frattempo, in via Scaglia continuano ad arrivare richieste di adesione - nei giorni scorsi si sono interessati alla questione anche diversi uffici del direzionale Modena Due, che si trova dall'altra parte di viale Italia rispetto all'antenna - alla petizione promossa da Matteo Odorici (ma già consegnata in Comune), uno dei residenti contrari al ripetitore installato lo scorso 11 marzo nell'area data in concessione alla polisportiva Invicta.

(l.g.)

PAURA Ieri alle 17 vigili del fuoco in via Milano

Cade l'intonaco in cucina, evacuato appartamento

Cade l'intonaco e l'appartamento viene evacuato. E' successo in via Milano, nei pressi del parco della Resistenza.

Nella cucina di una abitazione nella quale abita una famiglia di origini magrebine composta da 7 persone - 2 adulti e 5 bambini - si è improvvisamente staccato dal soffitto della cucina un pezzo di intonaco ampio circa un metro quadrato. Per fortuna in quel momento non c'era nessuno, ma poco prima uno dei bambini si trovava proprio in quella stanza.

Scampato il pericolo, è stata allertata la polizia municipale e sul posto si sono portati gli agenti che, riscontrata la situazione, hanno convocato i vigili del fuoco. In via Milano si è dunque

RISCHIO SCAMPATO

Poco prima nella stanza c'era un bambino piccolo

condotta una squadra di pompieri che hanno valutato l'in-

gibilità della cucina. Essendo questa una stanza fondamentale della casa, è stato deciso per l'inagibilità dell'intero appartamento. Per la famiglia è stato dunque necessario trovare una soluzione per passare la notte fuori dalla propria abitazione.



INTERVENTO I vigili del fuoco ieri pomeriggio in via Respighi mentre domano le fiamme

INCENDIO Ieri pomeriggio in via Respighi: nessun ferito

Auto in fiamme mentre è in strada

Autocombustione mentre procedeva in via Respighi. E' quello che è successo ieri pomeriggio a un cittadino che viaggiava su una Ford vecchio modello. E' partita quindi la chiamata al 115 e sul posto si sono portati i vigili del fuoco con un mezzo dal comando di Modena che hanno provvedu-

to a domare le fiamme sulla macchina. Il rogo si era sviluppato a partire dal motore, che ha riportato danni significativi. Nessuno comunque è rimasto ferito e il conducente, al di là dei danni al veicolo, se la è «cavata» soltanto con un po' di paura per l'improvvisa fiammata mentre era in strada.



Da Vignola, con amore.

Tutto quello che aggiungiamo alla buona frutta di stagione è solo un pizzico di fantasia, tanta passione e la voglia di stuzzicare ogni palato con specialità uniche e ricche di natura. Nasce così una ricca gamma di sciroppi, topping, amarena e frutta spiritosa pensata per gli chef più fantasiosi e perfetta anche per semplici golosi.



TOSCHI
VIGNOLA

www.toschi.it

L'ADDIO DELLA MINISTRO Il sindaco di Bologna auspica la promozione dell'ex presidente della Regione

Per il dopo-Guidi spunta il nome di Errani

E il consigliere Montanini lancia invece il 'nostro' Richetti

«L'ex presidente Vasco Errani sarebbe la persona giusta per sostituire la dimissionaria Federica Guidi al ministero dello Sviluppo economico». Lo pensa il sindaco di Bologna, Virginio Merola, ieri matti-

EMERGERE...

DA TERREMERSE

«Vasco è l'uomo giusto: con lui le politiche industriali in questa regione hanno avuto una svolta»



lodata alla Leopolda da Renzi per il suo discorso, da Modena arriva un inaspettato endorsement del consigliere di opposizione Antonio Montanini pro-Richetti: «Matteo Richetti nuovo Ministro allo Sviluppo Economico» - scrive su facebook. E



«TESTA, CUORE E CLASSE...» Errani, Richetti e Ferrari

na a margine di un'iniziativa a Palazzo D'Accursio.

«Si fa sempre il nome di Errani - sottolinea Merola - è un amico, penso che sarebbe ottimo. Però è un Governo di coalizione, quindi non ho la più pallida idea di chi sarà il successore».

Nell'ex presidente della

Regione spera anche il leader della Cisl di Bologna, Alessandro Alberani. «Tifo molto per Errani - afferma a margine di una manifestazione in piazza Maggiore - sarebbe la persona giusta al posto giusto. Con lui, le politiche industriali in

questa regione hanno avuto una svolta». Sono (Terr)emerse... potrebbe dire qualcuno con una battuta.

E mentre da Roma spunta il nome di Teresa Bellanova, viceministro dello Sviluppo, ex sindacalista Cgil,

cerca la sponda anche della super fan di Richetti, il 'nostro' Matteo, l'assessore comunale Ludovica Carla Ferrari che però non coglie, ma che - si sa - di Richetti apprezza tutto. Testa, cuore e classe... E guai a divertirsi.

LA LETTERA DELLA MODENESE GUIDI AL CORRIERE DELLA SERA

L'ex ministro si difende: «Tutto è accaduto alla luce del sole»

Federica Guidi venerdì, in una lettera al «Corriere della Sera», ha raccontato della telefonata intercettata fra lei e «colui che considero a tutti gli effetti mio marito», scrive Guidi, «lo informavo di un provvedimento parlamentare di portata nazionale. In particolare, gli davo una notizia nota, su un fatto avvenuto in un luogo pubblico - il Parlamento - al quale hanno dato risalto tutti i media e del quale molti addetti ai lavori avevano già conoscenza perché di rilevante interesse per l'economia nazionale. Insomma, nessuno ha rivelato segreti di Stato». Non solo, aggiunge Guidi, «io rivendico l'importanza di quella norma per il Paese. È un settore che il Governo ritiene strategico e che comporta la creazione di posti di lavoro e di un indotto importante. Insomma, non era necessario un mio speciale interessamento per mandare avanti una norma così importante. E comunque, dopo che è stata approvata, non abbiamo attivato i poteri sostitutivi che la legge ci conferiva». In sintesi, insi-

ste, «appare chiaro che tutto è accaduto alla luce del sole, su un progetto strategico per il Paese e nel massimo rispetto del mio ruolo. Ovviamente, mi rendo conto che ci sono tutti gli ingredienti per uno scandalo mediatico: il ministro, la telefonata, il grande progetto industriale, un mio familiare. Ricamarci sopra, per molti, è stato facile. Ancor più facile in vista del referendum sulle trivelle, che per molti è occasione non di ragionamento serio ma di bagarre politica». Anche per questo, conclude Guidi, «primariamente per ragioni di opportunità politica ho subito deciso di dimettermi, per senso di responsabilità verso il governo del quale ho fatto parte, a maggior ragione alla vigilia di un appuntamento fondamentale come è il referendum sulle trivelle».



MINISTRE Maria Elena Boschi e Federica Guidi

LA DENUNCIA «Per gli organizzatori non c'era più posto»

Comitato «no» nel referendum costituzionale: «Non ci hanno fatto ascoltare la Boschi»

Venerdì sera in occasione dell'incontro pubblico con il ministro Maria Elena Boschi al Baluardo della cittadella a Modena, c'era anche il Comitato per il No nel referendum costituzionale a manifestare insieme al Movimento 5 Stelle di Modena.

«Purtroppo non ci è stato possibile assistere all'iniziativa poiché dalle 21 i cancelli del Baluardo sono stati chiusi ed è stato impedito a chiunque di entrare - afferma il Comitato -. La motivazione: non c'era più posto. Strano, perché



quando alle 22 circa, l'incontro è terminato e il pubblico ha cominciato ad uscire, non abbiamo visto file interminabili di persone, ma amministratori, consiglieri comunali e regionali, deputati, e notabili vari del Pd che uscivano alla spicciolata. Spiace non aver potuto ascoltare le parole e le ragioni del ministro Boschi che pure avremmo ascoltato con attenzione e interesse, perché le ragioni degli altri,

GUARDA



su una questione così rilevante come è quella della Costituzione e della democrazia, non possono mai essere tralasciate».

Nella foto: un momento della manifestazione di venerdì sera

PARERE

Trivelle a più non posso: com'è profondo il mare

SEGUE DALLA PRIMA

«Si può discutere sul non fare impianti entro le 12 miglia, ma credo sia giusto dove ci sono questi impianti mantenerli in funzione» - ha ribadito ieri lo stesso Renzi invitando di fatto al «no» o, meglio, all'astensione. Che quasi li si vede gli esponenti del Governo con la canottiera macchiata d'olio, novelli Bruce Willis, chini e abbracciati a maxi trivelle fumanti, a cavare energia dai fondali marini. Costretti a generare continui buchi nell'acqua con le loro immense turbine, come in un supplizio dantesco. Perché - per citare i cartelli del sobrio Giovanardi - «se vuoi il gas in fabbrica e in casa» le trivelle devono funzionare alla massima potenza. Perché - per citare un Bonaccini di tre mesi fa - «questa è una Regione che ha migliaia di lavoratori occupati nel settore delle estrazioni di idrocarburi e allora il referendum ci mette in forte difficoltà».

Insomma, bisogna creare lavoro: in perfetto stile new deal. Meglio di Roosevelt, con meno scrupoli ambientali di Roosevelt.

E allora l'utilità del trivellare non conta nulla. Non importa, ad esempio, che - come sottolineato da Legambiente - le 47 piattaforme attive entro le 12 miglia in Emilia Romagna (dove insistono la stragrande maggioranza degli impianti), nel 2015 abbiano prodotto solo l'1,8% della produzione nazionale di gas e coperto solo l'1,7% dei consumi nazionali lordi.

Qui bisogna far lavorare trivelle (e petrolieri). Punto. E si metta il cuore in pace anche l'«ecologista» Pd e «giovannotto» Stefano Vaccari: al referendum per fermare le macchine perforanti non si vota (accidenti, dopo tanto pensare ci arriverà anche il segretario Pd Bursi che ieri ha annunciato una grande riflessione nel partito, senza però prendere posizione). Qui c'è poco da pensare: si sta a casa, che ne va anche della tenuta dell'Esecutivo in vista dell'altro referendum (quello senza quorum di ottobre) e si lascia ad ognuno il suo lavoro. Le trivelle trivellino, i ministri telefonino e i cittadini guardino Frizzi in tv e si astengano (come auspico il compagno Benatti sull'ospedale di Mirandola). Si astengano. Lasciando smanie ecologiste ai soliti frenatori e oscurantisti. Che «chi comanda non è disposto a fare distinzioni poetiche...». Com'è profondo il mare.

(Leonelli)

VERSO IL 17 APRILE Invito del Comune a controllare per tempo regolarità dei documenti e della tessera elettorale

Referendum trivelle, a Modena 138mila elettori

Entro il 12 aprile le richieste per l'accompagnamento ai seggi

Sono complessivamente 137 mila 838 che elettori che domenica 17 aprile, dalle 7 alle 23, a Modena possono votare per il referendum sulle trivellazioni in mare per la ricerca e l'estrazione di idrocarburi. Nel capoluogo saranno 187 le sezioni elettorali, quattro delle quali ospedaliere (al Policlinico e a Baggiogiovara). Gli elettori (65.678 maschi, 72.160 femmine) sono invitati a controllare per tempo di avere tessera elettorale (e che ci siano ancora spazi disponibili per le timbrature) e documenti in regola. In caso contrario è necessario rivolgersi all'Anagrafe.

Per votare, infatti, bisogna presentare al proprio seggio (la tessera elettorale personale e la carta d'identità o un altro documento di identificazione con fotografia rilasciato da una pubblica amministrazione (patente, passaporto, libretto di pensione, tessera di riconoscimento rilasciata da un ordine professionale, tessera di riconoscimento rilasciata dall'Unione nazionale ufficiali in congedo d'Italia, purché convalidata da un comando militare).

Per il rilascio dei documenti e delle nuove tessere bisogna rivolgersi all'Anagrafe di via Santi 40, che fino a giovedì 14 aprile è aperta con i soliti orari (dal lunedì al sabato dalle 8.30 alle 12.30, giovedì anche il pomeriggio



dalle 14 alle 18), mentre venerdì 15 e sabato 16 aprile sarà a orario continuato dalle 8.30 alle 18, domenica 17 dalle 7 alle 23.

Per il servizio gratuito di trasporto ai seggi, riservato alle persone in carrozzina o che presentano gravi difficoltà di deambulazione, è necessario prenotare entro il 12 aprile all'Urp del Comune o all'associazione di volontariato Pubblica Assistenza-Croce Blu di Modena.

Cerca seggio

Intanto è già on line sul sito del Comune il servizio «Cerca seggio» che funziona anche con un semplice sms. All'elettore basta inserire il proprio codice fiscale per sapere in quale seggio dovrà recarsi per votare nel prossimo referendum.

In questo modo si può verificare anche se la propria tessera elettorale è stata aggiornata in seguito a un cambio di indirizzo o a modifiche de-

gli stradari. Ogni anno, infatti, sono diverse centinaia le persone che ricevono la raccomandata con l'indicazione del nuovo seggio, ma non tutte si ricordano di aggiornare la tessera, operazione che si può fare rivolgendosi all'Anagrafe per il rilascio del duplicato. Per chi utilizza il servizio con sms il numero a cui inviare il messaggio è 339 9941028 digitando «voto» seguito da uno spazio e dal proprio codice fiscale.

LA POSIZIONE DEL PD

Bursi: «Spiegheremo la reale portata del quesito»

«L'impegno del Pd modenese sarà nei banchetti e nei Circoli, tra la gente, per spiegare, anche con materiale appositamente prodotto, la reale portata di questo quesito referendario». Così il segretario provinciale del Pd Lucia Bursi sul referendum del 17 aprile.

«Arriviamo al cosiddetto referendum sulle trivelle dopo diverse modifiche alla normativa, tanto che solo un quesito è sopravvissuto, quello relativo alla norma che consente alle 21 concessioni in essere entro le 12 miglia marine di continuare a estrarre gas anche oltre il termine di scadenza della concessione - afferma la Bursi -. Non è quindi, come qualcuno ha voluto sostenere, un referendum pro o contro le trivelle: nuove tri-

vellazioni entro le 12 miglia marine sono già stata abolita per legge. Rimane solo un quesito nel merito del quale, tra l'altro, non interferiscono neppure le recenti vicende legate al sito Lucano Tempa Rossa per le quali auspichiamo, comunque, sia fatta totale chiarezza. Il Pd discuterà nella riunione della Direzione nazionale di lunedì per arrivare a una posizione sul referendum (doveva essere la sera del 21 marzo ma la data è stata spostata dopo il terribile incidente in Spagna in cui sono rimaste vittime sette ragazze italiane). Comunque l'impegno del Pd modenese sarà nei banchetti e nei Circoli, tra la gente, per spiegare, anche con materiale appositamente prodotto, la reale portata di questo quesito referendario».

«Voto delle donne, celebrare il 70esimo anniversario»

Celebrare adeguatamente il 70° anniversario del voto alle donne, con una seduta consiliare dedicata, «per valorizzare quella svolta storica, determinante per le italiane e per la democrazia nel Paese». È quanto chiede l'ordine del giorno, sottoscritto da Pd, Sel e Fas-Sinistra italiana e approvato all'unanimità dal Consiglio comunale di Modena nella seduta di giovedì.

Il documento invita inoltre la Giunta a «tenere in considerazione la ricorrenza nell'ambito delle attività culturali ed educative e in occasione delle celebrazioni della Festa della liberazione del 25 aprile e della Festa della Repubblica del 2 giugno, proponendo riflessioni sui temi dei diritti di cittadinanza femminili ancora non pienamente esigibili dalle italiane, come attestano i dati sulla discriminazione di genere nel nostro Paese, ultimo in Europa». Nel presentare l'ordine del giorno, Caterina Liotti (Pd) ha ricordato che «proprio il 31 marzo ricorre l'anniversario del primo voto amministrativo delle donne a Modena».

PRIMA PAGINA

Testata registrata presso il Tribunale di Modena il 21 febbraio 2012, numero 2079

Editore

P.E. PIACENTINI EDITORE SRL

Presidente

Simone Torrini

Amministratori

Giulio Piacentini
Stefano Piacentini

Direttore Responsabile

Giuseppe Leonelli

Redazione

Responsabile

Luca Gardinale

Sport - Servizi economia

Francesco Tomei

via Emilia Est, 60 - Modena

telefono: 059-4734979

fax: 059-5961442

redazione@primapagina.mo.it

Stampa

Rotopress International Srl

60025 Loreto (An), via Breccia

Tel. 071-7500739

P.E. Concessionaria pubblicitaria

Ag. Generale

Gianluca Reggianini

via Emilia Est 1058/C - Modena

telefono: 059-281700

fax: 059-280666

amministrazione@pubblicitaeditoriale.it



L'Europa economica ed il terrorismo

I recenti attentati di Parigi e di Bruxelles testimoniano, drammaticamente, la presenza di un'Europa vulnerabile al terrorismo jihadista e politicamente debole sul piano mondiale. Se ai bambini che, col loro intervento, caratterizzano l'apertura della trasmissione televisiva «Di Martedì», a guida di Giovanni Floris, venisse chiesto che cosa sia l'Europa unita risponderebbero che è un aggregato economico di nazioni e null'altro. Così è infatti l'Unione Europea in tradimento delle intenzioni e delle speranze di Adenauer, Schuman, De Gasperi e del pensiero di Altiero Spinelli. Quella che abbiamo di fronte oggi è l'Europa della finanza, del

rigore limitante la crescita dei partner più deboli e delle soffocanti procedure burocratiche. E' l'Europa della debolezza politica e dei forti egoismi nazionali; un corpo enorme privo di reali anticorpi se aggredito. Ed oggi, così come il terrorismo jihadista sta dimostrando, alla ricerca caotica del tempo perduto e di una sicurezza mai costruita.

In un susseguirsi che non offre tempi certi di conclusione vi è il pianto ed il dolore per ogni vita stroncata dal furore omicida del terrorismo. Ma più cose sono ancora presenti per dire che si è nell'emotività e non in un freddo e razionale capire che vi è la necessità di vera cooperazione in materia di sicurezza e di una comune difesa.

In un assurdo comportamento suicida si cincischia e non si decide nulla. Ogni paese dell'Unione deve essere portato all'intendere, culturale e politico, che non può rimanere chiuso in se stesso. Non è forse questo che ci ha insegnato il poeta inglese John Donne (1573 - 1651): «nessun uomo è un'Isola, intero in se stesso. Ogni uomo è un pezzo del Continente, una parte della Terra... E così non

mandare mai a chiedere per chi suona la campana. Essa suona per te». La campana a morto ha già dato i suoi lugubri rintocchi a Parigi ed a Bruxelles. Ad un'Europa che si rendesse consapevole di simile avvertimento il terrorismo potrà apportare nuovi dolori ma non conseguire vittoria. Abu Bakr al Baghdadi e l'ISIS diventeranno un tragico capitolo nella storia di un'umanità che necessita della comunione degli uomini e dei popoli. Con la «filosofia» napoletana del grande De Filippo non è dato di dire: «Adda passà a nuttata». No, la lunga e violenta nuttata del terrorismo deve essere resa la più breve possibile perché non è solo l'Europa che di questo necessita. E sarà più breve se all'Europa degli attuali interessi nazionali si sostituirà quella dei valori solidali. A questo, per ora, assurdamente ci si nega, in questo modo restando in un'assurda incomprendimento del male che si arreca a se stessi e ad altri popoli. Il grido «Se non ora, quando?» che fu di Levi, in un altro contesto di violenza, deve ricevere ascolto. Siamo ormai alla venticinquesima ora.

(Gian Pietro Bonetti)

IL VIDEO VIRALE



L'autore

Nicola Rossi è dottore commercialista, revisore ufficiale dei conti e consulente aziendale. Per domande e chiarimenti è possibile scrivere a nicola_rossi@libero.it



RUBRICA - BANCHE E DINTORNI Dopo una (troppo?) lunga attesa è partita la stagione delle aggregazioni

Fusioni e controllo Bce forse non è proprio un male...

Bpm è stato circoscritto dalla Bce con l'aumento di capitale richiesto, peraltro precedentemente escluso dai vertici dei due istituti.

Il nuovo gruppo conta 4 milioni di clienti e 2.500 filiali e si colloca al terzo posto per dimensioni dopo Banca Intesa e Unicredit.

La prima fusione bancaria col vincolo della approvazione della Bce sarà seguita da numerose altre operazioni.

Pronte sul tavolo ci sono almeno cinque banche di dimensioni importanti per il mercato italiano, che devono trovare a breve la giusta collocazione. Mi riferisco a Monte Paschi Siena, Unione Banche Italiane, Cassa Risparmio Genova, Veneto Banca, Banca Popolare di Vicenza.

Per alcune di esse si parla insistentemente di fusione, per altre è necessaria una precedente fase di ricapitalizzazione e riassetto.

Mps è stata affiancata in un progetto di aggregazione sia a Carige che a Ubi banca.

La stessa Carige, proprio in questi giorni, sta valutando il corteggiamento di un Fondo americano che diverrebbe azio-



BANCA CENTRALE EUROPEA Sopra la sede di Francoforte, da dove è partito il via libera alla fusione tra Banco Popolare (sotto il Banco San Geminiano e San Prospero, che fa parte del Gruppo) e la Popolare di Milano

so e sui meccanismi di nuova erogazione. Si è formalmente trasformata in spa e dovrà quotarsi sul mercato azionario anche per dare la possibilità agli azionisti di recuperare almeno parzialmente le gravissime perdite sofferte. La Bce intende vigilare sulle nomine del prossimo

ha chiuso il bilancio con una perdita di 1,4 miliardi di euro.

La trasformazione in spa è stata deliberata, così come l'aumento di capitale da 1,76 miliardi di euro e la quotazione in borsa.

Resta una fortissima tensione dei soci che contestano un cda composto

E' ormai consuetudine sostenere che in campo economico e finanziario, l'Italia non abbia più alcun potere decisionale e che tutto dipenda dalla cosiddetta "Troika", costituita dalla Commissione Europea, dalla Banca Centrale Europea e dal Fondo Monetario Internazionale.

L'Italia sarebbe nulla più che una succursale, una filiale di frontiera da gestire con fermezza perché crei meno danni possibili.

Se qualcuno nutrisse ancora qualche dubbio, basti vedere quanto successo con la fusione tra due grandi banche italiane, il Banco Popolare e la Banca Popolare di Milano.

Un progetto di fusione che la Bce, quale supervisore del meccanismo su governance e solidità patrimoniale, ha avallato non dopo averne esaminato ogni cavillo.

C'è chi ha criticato questo eccesso di attenzioni, sostenendo che in Italia ci sono «più banche che pizzerie» e che è necessario velocizzare i processi di aggregazione.

Con estrema onestà, si dovrebbe però ammettere che la pratica era sul nostro tavolo da anni ma che mai si è concretizzata per mancati accordi sulla gestione del potere post fusione oltre che per i veti del fortissimo sindacato dei dipendenti in Popolare Milano.

Ma c'è anche chi ha apprezzato l'azione della Bce, che ha preteso un aumento di capitale di 1 miliardo di euro a carico dei soci del Banco Popolare. Il nodo dei crediti deteriorati, che ammontano a 20,6 miliardi per il Banco Popolare e a 6 miliardi per la

Dopo la fusione Banco-Bpm, avallata con l'aumento di capitale, altri dossier all'esame dell'Europa. Coi mercati pronti a colpire, è accettabile la 'vigilanza' di Francoforte

nista di riferimento.

Per Veneto Banca e Popolare Vicenza bisogna aprire un capitolo a parte.

I due istituti italiani con le maggiori e conclamate criticità, sono sotto la lente di ingrandimento della Bce per una serie di problemi che hanno pesantemente coinvolto gli azionisti.

Veneto Banca da oltre due anni ha iniziato un percorso di rinnovamento e di monitoraggio sul capitale, sul credito conces-

cda, riservandosi la possibilità della rimozione di quei consiglieri non ritenuti idonei.

Oggi il Cet1 (Common equity tier) di Veneto Banca è di poco superiore al 7%, largamente inferiore alla soglia minima (8%).

L'operazione di aumento di capitale da 1 miliardo di euro, garantita da Banca Intesa, se regolarmente portata a termine consentirà alla banca di rientrare nei parametri.

La Popolare di Vicenza

per due terzi da consigliere già in carica sotto la gestione dell'ex presidente Zonin, oggi contestatissimo e sotto indagine per agiotaggio e per avere ostacolato l'attività di vigilanza.

Con questo clima non certo favorevole, appare complesso un aumento di capitale che vede Unicredit in qualità di garante.

Ed i mercati azionari sono sempre lì, pronti a colpire qualora emergessero delle difficoltà in un set-



tore che da inizio anno ha perso un quarto del valore.

Tra il 1997 ed il 2002 abbiamo assistito ad aggregazioni e fusioni a raffica.

La smania dimensionale sembrava non avere fine e, col supporto di una economia favorevole, ogni ipotesi di possibile unione diventava in breve realtà, senza badare a spese.

In quegli anni abbiamo creato le basi di grandi gruppi bancari, tra cui Intesa e Unicredit, uniche due banche dimensionate

a livello europeo. Ma sono state numerose anche le operazioni senza alcuna logica di efficienza industriale.

Di errori in passato ne sono stati fatti tanti, ma oggi non possiamo più permetterceli ed anzi dobbiamo scongiurarli.

Per questo bisogna essere pragmatici ed accettare favorevolmente, in questi casi, la vigilanza esterna della Bce, libera di agire dai condizionamenti propri del nostro sistema finanziario.

(Nicola Rossi)

COMMERCIO La preoccupazione di Confesercenti sull'andamento dell'inflazione in città

«Prezzi in discesa e consumi fermi: è allarme»

«Servono interventi mirati per accrescere il reddito disponibile delle famiglie»

MODENA

L'Italia rimane in deflazione e Modena non è da meno. I dati di marzo non smentiscono il trend negativo generale: i prezzi anche nella nostra città continuano a scendere e, a destare preoccupazione in particolare è l'acuirsi della deflazione dei beni, i cui prezzi a marzo hanno fatto registrare una variazione del -0,3%, su base tendenziale annua.

«Questi dati fanno pensare - sostiene Confesercenti Modena - che la spesa delle famiglie sia ancora al palo. Uno stallo confermato dalla caduta delle vendite delle piccole superfici rilevata a gennaio (-2,8%, dato nazionale Istat) e dal proseguire del calo dei prezzi nel primo trimestre dell'anno. Il dato deflattivo diffuso conferma in termi-



ni numerici anche la flessione della fiducia da parte delle famiglie, che ha portato ad una contrazione della domanda di beni, con inevitabili ricadute sul comportamento delle imprese, improntato alla cautela. Con l'arenarsi della ripresina dei consumi, infatti, le imprese continuano ad abbassare i prezzi per non perdere quote di mercato importanti: un fenomeno evidenziato anche dal calo del cosiddetto 'carrello della spesa', ovvero l'insieme dei beni ad alta frequenza di acquisto. Un dato nella nostra città, dimostrato in particolare dal -0,6% registrato dai prodotti alimentari».

«Alla luce dell'andamento attuale, riteniamo occorrano interventi mirati volti ad accrescere il reddito disponibile delle famiglie, nonché ad aumentare la fiducia dei consumatori, così da creare le condizioni utili alla ripartenza della spesa, e quindi dei consumi. Elemento questo che può influire in maniera determinata alla crescita del Pil e generare quelle ricadute positive da tempo attese dalle imprese. La ripresa dei consumi è inoltre legata all'incremento dell'occupazione, fattore che può favorire la crescita della domanda interna e quindi generare maggiore disponibilità economica» - conclude l'associazione.

VOLONTARIATO/1

Avis provinciale in assemblea: 52mila donazioni e 28mila donatori

MODENA

Nel 2015 nel territorio modenese l'AVIS provinciale ha effettuato 52.560 donazioni, pari a quasi il 20% della raccolta regionale, da 28.593 donatori, il numero più alto tra le province dell'Emilia Romagna. I dati della raccolta sono stati illustrati nella 55ª Assemblea Provinciale dell'Associazione che ogni anno fa tappa in una delle principali sedi della provincia.

Ieri è stata Carpi, con il patrocinio del Comune, ad ospitare l'Assemblea a cui hanno partecipato i delegati di tutte le cinquantuno sedi comunali del territorio modenese. I numeri complessivi del 2015 hanno registrato una flessione delle donazioni soprattutto nella prima parte dell'anno, a causa dell'assentamento strutturale di diverse sedi per le conseguenze del terremoto, con un recupero nel secondo semestre del 2015, quando le sedi sono state riaperte. Il bilancio conclusivo indica quindi un calo nella raccolta dell'1,6%, con 857 donazioni in meno rispetto al 2014, di cui 701 di sangue intero (2,1% rispetto al 2014) e 156 di aferesi (0,8% rispetto al 2014). In diminuzione anche i donatori, 928 in meno rispetto all'anno precedente pari ad un 2,8%.

Nella sua relazione il presidente provinciale Maurizio Pirazzoli ha sottolineato lo straordinario sforzo di dirigenti e donatori nel recuperare i livelli di raccolta necessari per mantenere l'autosufficienza provinciale e mettere a disposizione unità di sangue anche per le zone carenti-

«I fatti drammatici di questi giorni hanno dimostrato ancora una volta - dichiara Pirazzoli - che gli avisini sono sempre pronti a stendere il braccio per rispondere ai bisogni delle persone. Il sangue si dona per la vita e non si versa, come avviene nelle strade d'Europa, per seminare morte ed incutere

terrore».

Il Presidente della Provincia di Modena, Gian Carlo Muzzarelli, ha portato il saluto ed il ringraziamento di tutta la popolazione modenese: «Desidero ringraziare, personalmente ed a nome di tutta l'Amministrazione provinciale, il presidente Maurizio Pirazzoli e tutti i volontari delle Avis comunali ed equiparate. So di interpretare oggi i sentimenti di riconoscenza di tutti i modenesi, dalla Bassa all'Appennino, nei confronti dell'AVIS, e di tutti coloro che vi operano, grazie al lungo e meritorio impegno che da tanti anni l'associazione esprime, a tutela della nostra salute».

Il dottor Giovanni Ceccherelli, responsabile del Servizio di Medicina Trasfusionale del Policlinico di Modena, ha illustrato i dati dell'utilizzo del sangue: «Siamo riusciti nel 2015 a soddisfare il fabbisogno di tutta la provincia e anche a far fronte alle richieste del Centro Regionale del Sangue, nonostante il calo delle donazioni, che abbiamo gestito in continua sinergia con Avis. Siamo risultati anche i più grossi produttori e di plasma della regione, con 17.000 donazioni effettuate nel 2015. In prospettiva dovremo incentivare, anche varcando i confini provinciali, proprio la raccolta di plasma, altrettanto vitale e certamente non "di serie B" rispetto a quella del sangue».



VOLONTARIATO/2

A Marzaglia «Open Day mezzi e materiali» della Protezione Civile

MODENA

Ieri la Consulta Provinciale del Volontariato per la Protezione Civile ha aperto le porte dei magazzini del Centro Unificato di Protezione Civile di Marzaglia (CUP) a sindaci, assessori con delega alla protezione civile, dirigenti e tecnici comunali di protezione civile, coordinatori/responsabili delle organizzazioni di volontariato aderenti alla Consulta Provinciale del Volontariato per la Protezione Civile di Modena e a volontari esperti che si occupano della gestione dei mezzi e delle attrezzature delle organizzazioni stesse per una mattinata di formazione e di dimostrazione sulle procedure e le attività previste dalla pianificazione di emergenza per un ottimale gestione della funzione «mezzi e materiali».

Inaugurato il 27 settembre 2008, alla presenza dell'allora Capo del Dipartimento

GUARDA



Nazionale di Protezione Civile Guido Bertolaso, il CUP dispone di una centrale operativa per la gestione delle emergenze, dotata di sala radio, strumentazione di monitoraggio in tempo reale delle piogge e dei livelli dei fiumi e di un sistema informatico contenente le banche dati sulle caratteristiche del territorio e delle aree a rischio. Comprende anche un deposito mezzi e attrezzature di oltre due mila metri quadrati e una superficie attrezzata

di oltre tre mila metri quadrati, predisposta per ospitare un campo di emergenza. Tutt'intorno un'area verde di circa dieci mila metri adatta per attività formative ed esercitazioni.

«Interamente gestito dai volontari delle 44 associazioni che afferiscono alla Consulta, il magazzino del CUP può contare su un parco di 33 mezzi che appartengono alla colonna mobile della Regione Emilia-Romagna, pronti ad intervenire in caso di emergenza, non solo sul territorio provinciale - dichiara Roberto Ferrari, Presidente della Consulta Modenese -. Disponiamo inoltre di tutti i materiali necessari per intervenire sulle principali criticità tipiche del nostro territorio, come alluvioni, frane, incendi e terremoti, che mettiamo a disposizione di tutti i volontari e gli amministratori della Provincia, per far fronte alle criticità presenti nei loro Comuni».



CARPI

«Oltre a Carpi in fiore esiste una Carpi in erba (c) nei parchi della città». Un gioco di parole ironico (che nulla ha a che fare con la manifestazione in centro storico) per sottolineare un problema serio per i cittadini: quello dell'incuria delle aree verdi a Carpi.

La segnalazione arriva proprio da uno di loro che mostra attraverso le fotografie lo stato del parco di via Remesina: «La giungla cresce» dice, facendo notare l'altezza raggiunta dall'erba. E non è certo l'unico ad avere notato la cosa. Un altro residente della zona gli fa eco: «Allergie ad alti livelli, impraticabilità per i bambini, nascondiglio perfetto per le deiezioni dei cani (io ne ho 3 ed evito di farli entrare in queste "giungle" piene di schifezze). Pare che la situazione dallo scorso anno non abbia insegnato niente...».

Ed è chiaro il riferimento al periodo primaverile dello scorso anno. Siamo tra i mesi di aprile e maggio, sui social network e sui gruppi Facebook carpiensi si susseguono foto di bimbi che spuntano dall'erba (o meglio ne spunta solo la testa), oggetti che scompaiono tra il fogliame, insomma immagini di diverse aree verdi lasciate al-

MANUTENZIONE I cittadini hanno segnalato situazioni di incuria nelle aree verdi della città. Ritorna alla mente aprile 2015

«Carpi in fiore? No... con erbacce nei parchi»

«Via Remesina, la giungla cresce. Non si è imparato nulla dallo scorso anno?»



le erbacce. Il Movimento 5 Stelle si fa portavoce della problematica e si lancia all'attacco contro l'amministrazione. La maggioranza fornisce qualche risposta, poi arriva la manutenzione dei parchi e i cittadini sono tutti d'accordo nel sperare che l'anno successivo la cosa non si sarebbe più ripetuta.

Tornando all'oggi, la segnalazione mostra erba alta nel parco di via Remesina. E c'è subito chi ricorda che «l'anno della campagna elettorale il parco di cui sopra, ad inizio marzo sembrava un giardino "inglese"». Ma lasciando perdere anche le frecciate politiche, la questione fondamentale per il parco incolto è: sono in programma interventi di manutenzione delle aree verdi? Perché il parco di via Remesina non è l'unico in quelle condizioni. Una residente di Cibeno definisce il Parco Matto «una foresta equatoriale».

(Elena Guidetti)

DEGRADO

«Rifiuti abbandonati dietro la chiesa di Cibeno»



CARPI

continuano anche le segnalazioni riferite all'abbandono di rifiuti, tanto che si tratta del tema più segnalato alla polizia municipale dall'istituzione di un numero di cellulare al quale riferire problematiche. Questa è la situazione dietro la Chiesa di Cibeno.

CARPI Al via ieri gli Open Day alla scoperta dei servizi sociali. Il programma delle iniziative prosegue la settimana prossima

Cittadini in visita al centro diurno Borgofortino e alla Casa residenza Pertini

CARPI

Ha preso il via ieri l'Open Day promosso dall'Unione delle Terre d'Argine: all'auditorium della biblioteca multimediale Loria di Carpi dopo l'introduzione della presidente Luisa Turci sono stati proiettati dei brevi racconti filmati realizzati in collaborazione con l'associazione Movimento sulle attività nel territorio, un modo per scoprire un mondo in cui la professionalità e la generosità hanno un ruolo determinante.

Subito dopo la presentazione di alcuni dati quantitativi sulle attività dei Servizi sociali ci si è spostati al Centro diurno Borgofortino per una pausa caffè e una visita guidata, poi con un pullman alla Casa Residenza Pertini di Soliera, per vedere in questo caso come funziona una struttura per anziani.

Le iniziative per vedere da vicino come funzionano i servizi sociali e le strutture proseguono la prossima settimana. Giovedì il programma degli Open Day proporrà alle 17.30 nella sede territoriale



INCONTRO La presentazione degli Open Day all'auditorium Loria poi la tappa di Soliera

dei Servizi sociali di Carpi un incontro d'equipe a cura delle assistenti sociali dell'Unione. Chiunque può prenotarsi e partecipare come osservatore a questo incontro.

Ma l'Open Day vuole parlare di Sociale anche attraverso l'emozione del cinema: ecco perché gli organizzatori hanno scelto tre film documentari che hanno lasciato il segno in Festival molto importanti e nelle sale italiane e che saranno proiettati tra il 5 e il 7 aprile prossimo con il seguente pro-



gramma: martedì alle 21 al Nuovo Cinema Teatro Italia, via Garibaldi 80, Soliera, "Dancing with Maria" di Ivan Gergolet; mercoledì alle 21 a Villa Barbolini, via Mattei,

Campogalliano, "Ulidi piccola mia" di Mateo Zoni e infine giovedì alle 21, alla Casa della Salute, via Zoldi 38, Novi di Modena, "The Special Need" di Carlo Zoratti.

CARPI Il Comitato lancia un appello e indice un incontro congiunto per mercoledì

«Il Pd prepara la svendita dell'acqua pubblica: lanciamo un nuovo referendum»

CARPI

«A Carpi come a Roma, il Pd prepara la svendita dell'acqua pubblica». Questo il timore del comitato Acqua Pubblica di Carpi, dopo alcune indiscrezioni che riferirebbero che «Il Pd avrebbe deciso che il destino di Aimag sia la fusione con Hera. Tutto ciò sarebbe avvenuto non già in qualche se-

de istituzionale, bensì in una riunione ad invito riservata ai consiglieri che compongono i gruppi di maggioranza dell'Unione Terre d'Argine (PD+SEL+altri).

Contemporaneamente, a Roma, i parlamentari della maggioranza (PD+Verdi-

ni+altri) hanno stravolto il disegno di legge sulla gestione del servizio idrico in modo da impedire che la sua gestione ritorni in mano pubblica, come abbiamo votato nel giugno del 2011 noi, la maggioranza degli italiani».

Il Comitato Acqua Pub-

blica di Carpi sottolinea che «tutti ormai sappiamo quanto funesta sarebbe la prospettiva di sciogliere Aimag in Hera, anche i più fedeli alla linea se ne sono accorti in questi sette anni di partnership a "benefici zero"», annuncia: «Depositeremo subito

la richiesta di un nuovo referendum».

Poi lancia un appello all'alleanza di tutti i comitati referendari (trivelle, scuola pubblica, costituzione, beni comuni) ed invita chiunque sia interessato ad una apposita riunione congiunta mercoledì alle 21, presso la sede di ConfCommercio a Carpi, via Mazzini 5.

(e.g.)

FINALE Scende in campo per le amministrative per una lista civica di sinistra che unisce «i delusi dalle politiche Pd»

FINALE

«Mi candido a sindaco per cambiare volto a Finale». E' l'annuncio di Stefano Lugli che ufficializza così la sua candidatura alle elezioni amministrative di giugno per una lista civica di sinistra, «una lista che riunisce tutti coloro che hanno subito le scelte di questa giunta di centro sinistra, e i tanti che oggi si sentono delusi dalle politiche Pd».

La sinistra finalese vede dunque in campo l'attuale sindaco Fernando Ferioli, che si ripresenta, e Stefano Lugli, che rappresenta una sinistra più estrema e civica e il «bisogno di cambiamento che ha questa città».

Lugli, quando la scelta di candidarsi?

«La mia candidatura è l'epilogo di un percorso partito da diverso tempo, che ha coinvolto persone della sinistra politica e civica di Finale Emilia, di Massa Finalese e di tutte le frazioni del nostro Comune, ed è tutt'ora aperto a chiunque voglia partecipare a questa sfida».

Lei si presenta come «cambiamento». In cosa Finale deve cambiare?

«Voglio che diventi una città capace di coniugare tutela dell'ambiente, promo-

Elezioni, Lugli ufficializza la sua candidatura

«Questa città ha bisogno di cambiamento: io garantisco il mio impegno»



AMMINISTRATIVE A fianco Stefano Lugli, candidato sindaco per una lista di sinistra

zione dei diritti dei cittadini e crescita economica, puntando a diventare un polo attrattivo per produzioni e lavoro di qualità per le nuove generazioni. Voglio che il Comune torni protagonista delle proprie scelte urbanistiche. Voglio che cambi volto attraverso la partecipazione, quella vera che porta alla costruzione di idee condivise. Perché in un territorio devastato dal terremoto,

dalla disoccupazione e dall'inquinamento, ritengo che la prima regola da darsi sia ascoltare i bisogni delle persone, perché è da qui che comincerà la ricostruzione».

A proposito di ricostruzione, qual è la sua posizione?

«Bisogna favorire la ricostruzione degli edifici pubblici e privati prima che la desertificazione dei centri di Finale Emilia e Massa Fi-



nale diventi irreversibile, a causa della crisi, ma anche in seguito alla delocalizzazione delle attività economiche avvenuta dopo il sisma. Ma anche dare respiro alle frazioni, valorizzandole e coinvolgendole nel processo di rinascita urbanistica e produttiva, evitando di relegarle ad un ruolo periferico importante solo per i voti della campagna elettorale».

Tema importante oltre a quello della ricostruzione è la sanità.

«Il primo passo da com-

piere è quello di non restare più in silenzio di fronte ai ritardi dell'Ausl nella realizzazione della casa della salute e all'impoverimento dei servizi sanitari nelle frazioni».

Secondo lei quali sono le mancanze e gli errori dell'amministrazione uscente?

«Gli amministratori uscenti si sono dimostrati del tutto inadeguati, al tal punto che il mancato scioglimento del Comune si è trasformato in un commissariamento di fatto dell'Ente, con gli uffici che devono rendere conto al Prefetto di ciò che fanno: unico caso in Regione. Una condizione che crea disservizi gravissimi per cittadini e imprese. Cinque anni fa il sindaco si è presentato con una forte carica innovativa, ma alla prova dei fatti le scelte assunte sono risultate in perfetta continuità con le politiche sbagliate degli anni precedenti. L'inceneritore

all'ex zuccherificio è solo l'ultimo esempio delle tante promesse tradite da questa giunta, e se un'amministrazione non è capace di tutelare i cittadini su salute, lavoro, economia, ambiente e legalità, vuol dire che ha fallito ed è necessario cambiarla».

Se venisse eletto quali sarebbero i suoi primi obiettivi?

«Non prometto miracoli, non ne sono capace, e non nego le difficoltà di una ricostruzione nel pieno della crisi economica. Posso però garantire il mio impegno per una gestione della cosa pubblica con rigore, precisione e il contributo di professionalità competenti per offrire ai cittadini un'amministrazione buona e trasparente. Questa è l'unica possibilità per dare a Finale Emilia la speranza di un nuovo futuro. Gli altri candidati sindaco diranno che ci mettono la faccia, io ci metto l'anima».

SAN FELICE Oggi alle 15 in programma la cerimonia allo stadio comunale Bergamini di via Puviani

Inaugura la pista d'atletica ripristinata dopo il sisma

Simbolo della liquefazione nel 2012, sistemata con 350mila euro della Regione

SAN FELICE

Le foto della pista d'atletica di San Felice, ricoperta da limi e fanghi risaliti dal sottosuolo in seguito al sisma, erano diventate tra le immagini simbolo dei terremoti del 2012.

Oggi, quella stessa pista, dopo un completo ripristino, è pronta per essere inaugurata ufficialmente, nel corso di una bella giornata di sport giovanile. La cerimonia del taglio del nastro è infatti prevista per oggi alle 15, nell'ambito della "Primavera degli Esordienti", gara di Tetrathlon riservato alla categoria Esordienti tesserati Fidal (Federazione Italiana di Atletica Leggera), Aics, Csi e Uisp.

Presenti, oltre al sindaco



PRIMA E DOPO A destra fanghi risaliti dal sottosuolo, a sinistra la pista dopo il rifacimento



Alberto Silvestri e all'assessore allo Sport Massimo Bondioli, l'assessore regio-

nale alla Ricostruzione Palma Costi, il delegato provinciale del Coni Andrea

Dondi, il delegato provinciale Fidal Maurizio Monduzzi. Ospiti due giovani atleti del giro della Nazionale, già campioni italiani di categoria nelle rispettive discipline: il velocista Simone Pettenati, e la specialista di prove multiple Lucia Quagliari.

A fare gli onori di casa, gli atleti, i tecnici e i dirigenti del settore Atletica della Polisportiva Unione 90.

L'intervento sulla pista è stato interamente finanziato dalla Regione Emilia-Romagna per 350mila euro, mentre i 10mila euro donati dalla onlus "Insieme in quartiere per la città" di Modena sono stati destinati all'omologazione, all'acquisto di attrezzature sportive e alla sistemazione delle aree di pertinenza.

Il posto più bello dove dirsi addio

Salutiamo un nostro caro e vogliamo conservare un buon ricordo. Meglio affidarsi a chi garantisce umanità e professionalità. Noi vi accompagniamo.

DELLE PERSONE
MASSIMO
RISPETTO
E DELLE REGOLE

TERRACIELO
FUNERAL HOME

I NOSTRI
PARTNER

AGENZIA ONORANZE FUNEBRI
GIANNI GIBELLINI

Adani Bigi
e Trenti
EX-TOSCHI

SIMONI
ONORANZE FUNEBRI

NUOVO CONSORZIO
FUNERARIO SASSOLESE
CARLO MORANDI
dal 1908

Adani & Bigi
FUNERARIE

ACOF
ONORANZE FUNEBRI

VIA EMILIA EST 1320 · 41126 MODENA
059 28 68 11 · WWW.TERRACIELO.EU

efi
Eccellenza
Funeraria
Italiana

ada

SASSUOLO

Si rinnova domani oggi, a partire dalle 9.30 nell'area verde di via Collegio Vecchio, l'ormai tradizionale momento di messa a dimora di un albero per ogni bambini nato, o adottato, questa volta nel corso del 2014.

L'iniziativa si propone di diventare un contributo concreto per la salvaguardia e il recupero dell'ambiente naturale ma, soprat-

SASSUOLO Oggi dalle 9.30 le piante messe a dimora nell'area verde di via Collegio Vecchio

Un albero per ogni nato nel 2014: invitate 339 famiglie che hanno avuto un figlio quell'anno

tutto, vuole essere un messaggio rivolto a genitori e bambini affinché si possa valorizzare con maggiore sensibilità il legame con la natura che ci circonda e sentirci parte di ciò che di bello c'è nella nostra città.

«Ogni albero - afferma l'assessore alle Politiche

ambientali del Comune di Sassuolo Sonia Pistoni - proviene gratuitamente dal vivaio forestale della Regione Emilia Romagna e andrà ad arricchire l'area verde nei pressi del parco di via Collegio Vecchio vicino alla circoscrizione. Abbiamo invitato 339 famiglie sassu-

lesi, che hanno avuto un figlio nel corso del 2014, ma l'iniziativa è aperta a tutti i sassolesi che vogliono partecipare e che hanno a cuore l'ambiente e il verde cittadino».

A tutte le famiglie, con un figlio nato nel 2014, verrà consegnato un giovane al-



bero proveniente dal vivaio forestale della Regione Emilia Romagna: i genitori po-

tranno piantare l'albero nel giardino di casa o, in alternativa, nell'area verde del parco Collegio Vecchio andando così ad implementare il futuro boschetto di giovani alberi dotato, dall'anno scorso, anche di un apposito impianto d'irrigazione. L'amministrazione invita dunque genitori e cittadini, muniti di guanti e badile, a raggiungere il parcheggio pubblico di via Madre Teresa 1, di fronte alla stazione ecologica "Arcobaleno".

SASSUOLO

«Dopo alcuni giorni la vicenda Cerverizzo-El Barrami non si è ancora chiarita e nemmeno l'intervento del sindaco Claudio Pistoni è servito a mettere a fuoco la questione. Perché un consigliere comunale del Pd, Nadia El Barrami ha fatto un accesso agli atti per avere la lettera che Franca Cerverizzo, tramite il suo legale, aveva protocollato?». È la domanda posta (senza ricevere nessuna risposta) dai rutelliani di Alleanza Per l'Italia (ApI).

«Ci ha colpito che a rispondere non sia stata la diretta interessata ma il sindaco di Sassuolo Claudio Pistoni - spiega - Confidiamo nel buon lavoro della polizia, non ci interessa il numero di multe, i rapporti, buoni o meno buoni, della Cerverizzo con l'attuale amministrazione o chi è l'avvocato che la difende ma quali sono le motivazioni dietro la richiesta di accesso agli atti della El Barrami. L'accesso agli atti è un istituto giuridico posto al fine di consentire al consigliere comunale di poter esercitare il proprio mandato, verificando e controllando il comporta-

SASSUOLO E dal sindacato Silpol solidarietà all'agente coinvolto: «Non strumentalizzare ciò che è controllo e rispetto delle regole»

Api: «Caso Cerverizzo-Comune poco chiaro»

«Perché El Barrami si è interessata con un accesso agli atti?»



VIA FENUZZI Il municipio e Cerverizzo

mento degli organi istituzionali decisionali del Comune», sottolinea Api.

«Perché la controversia tra un cittadino sassolese, titolare

di un'attività commerciale, e l'ente pubblico interessa la consigliera?». A porsi la domanda è il partito guidato a Sassuolo da Maria Cristina Vandelli - che nel 2009 era candidata assieme alla El Barrami nei civici ilCoraggioDiCambiare - E soprattutto qual è il criterio secondo il quale il Comune fornisce oppure no (la decisione ultima spetta all'ente) dati personali?».

«Per garantire la massima trasparenza, sono domande alle quali la consigliera o il Pd dovrebbe dare risposta perché in discussione, qui, c'è la privacy dei cittadini che è un bene prezioso da tutelare».

Silpol vicino all'agente

Sul caso interviene anche il sindacato lavoratori polizia locale: «Esprimiamo piena sod-

disfazione nel leggere la replica del sindaco all'accusa della ex consigliera Cerverizzo nei confronti di un collega che ha semplicemente svolto il proprio dovere. I dati diffusi dal sindaco Claudio Pistoni grazie alla collaborazione del comandante della polizia Municipale di Sassuolo Stefano Faso non evidenziano alcuna irregolarità o accanimento nei confronti degli esercenti del bar della signora Cerverizzo pertanto intendiamo esprimere la massima solidarietà all'agente di polizia Municipale ingiustamente coinvolto in una polemica totalmente priva di fondamento e invitiamo l'ex consigliera a non strumentalizzare e trasformare in vessazione quello che normalmente si definisce controllo e rispetto delle regole».

FORMIGINE

Mercato filatelico in piazza Italia

FORMIGINE

Nel centro storico di Formigine, piazza Italia ospiterà oggi il mercato filatelico a cura del Circolo Filatelico Numismatico Formiginese, che si rivolge agli altri circoli filatelici della provincia, a tutti i collezionisti e agli amanti di francobolli, monete, carte da collezione, ma anche stampe, libri antichi, dischi e tanti oggetti curiosi e rari. L'iniziativa sarà ripetuta la prima domenica di ogni mese.

SASSUOLO

«Quello che andiamo ad inaugurare oggi non è solamente il rifacimento di un tratto di strada storica e fondamentale per la nostra città: festeggiamo il ritorno a quella collaborazione tra il tessuto imprenditoriale e la città di Sassuolo, l'amore e l'interesse di un imprenditore per la propria città che in passato, penso a Palazzo Ducale, ha fatto grandi cose e che in futuro, ne sono certo, saprà ripetersi. La cosa significativa è che l'Ingegnere Franco Stefani non ha fatto tutto questo per l'ammi-

SASSUOLO I lavori sono costati 225mila euro e hanno interessato carreggiata e marciapiedi

Inaugurato il restyling di via Cavallotti

L'ingegner Stefani: «Atto d'amore e di rispetto per la città»

nistrazione comunale, lo ha fatto per la comunità di Sassuolo: il suo possa essere un esempio seguito da altri».

Con queste parole il sindaco di Sassuolo Claudio Pistoni ha salutato il rifacimento di via Cavallotti: un'opera portata a termine grazie all'indispensabile contributo di System Spa.

I lavori, eseguiti dalla ditta La Porfirea S.r.l di via Emilia Romagna, hanno avuto un costo complessivo di 225mila interamente sostenuto da System Spa.

L'intervento ha riguardato il parziale rifacimento con risanamento di via Felice Cavallotti nella carreggiata centrale, esclusi i marciapiedi pedonali laterali, di lunghezza pari a 300 metri da piazza Martiri Partigiani e piazzale Porrino.

I lavori hanno riguardato la demolizione della pavimentazione esistente con recupero dei vari materiali per un loro successivo riutilizzo, previa pulitura; il recupero con integrazione di lastre in pietra di Luserna del formato 30 per 60, spessore di circa 8 cm, posate

in senso ortogonale all'attuale senso di marcia; la fornitura e posa di "cunetta centrale", in sostituzione dell'attuale realizzata in cubetti di porfido, in granito "grigio" o pietra "Abanese" o pietra "Luserna" incavata nel centro.

«La riqualificazione di via Cavallotti, rispecchia il mio senso di appartenenza al territorio in cui sono cresciuto e al quale sono molto legato. Sono tanti i ricordi che ho nei confronti di Sassuolo, in particolare modo, ci sono due momenti che vorrei raccontarvi. Sassuolo è stata la prima cittadina che ho visto quando ero bambino. Da ragazzino la frequentavo saltuariamente, perché abitavo con i miei genitori a Varana che facevano i casa-

ri. La stazione dei pulman di Sassuolo, era un luogo di riferimento per chi veniva dalla montagna ed era in piazzale Gazzadi da cui si arriva da via Felice Cavallotti. Da qui il mio interesse affettivo nei confronti di questa via, così come il ricordo che ho di quando, con la mia bicicletta, consegnavo il latte e uscivo da via Clelia, attraversavo la città, tra cui la zona di Via Cavallotti».

«Poter ridare splendore ai piccoli centri storici - prosegue Stefani - è un esempio di rispetto verso il nostro bellissimo territorio, così come pro-



vare il piacere di poter fare qualche cosa di concreto per tramutare in realtà, l'aspetto sentimentale. Sono contento che l'iniziativa sia stata apprezzata - conclude l'ingegner Franco Stefani - e sono contento che attraverso questa riqualificazione sia emerso l'amore e l'attaccamento nei confronti della città e del territorio che mi ha dato tanto. Il mio impegno non si esaurisce con questa iniziativa, ma proseguirà verso prospettive future».



SAN CESARIO

SAN CESARIO Il Comune dopo i risultati delle rilevazioni tra via Verdi e via Berlinguer, nei pressi dell'Emiliana Rottami

«Sistemi di contenimento efficaci che limitino la dispersione di polveri di vetro». Li chiede il Comune di San Cesario in seguito ai risultati delle rilevazioni tra via Verdi e via Berlinguer, nei pressi dell'Emiliana Rottami.

Il Comune chiede in particolare la modifica all'autorizzazione ambientale esistente, che prescriva alla ditta Emiliana Rottami l'adozione di sistemi efficaci di contenimento dei cumuli di vetro, così da ridurre al minimo le dispersioni di polveri all'esterno del sito di lavorazione di via Verdi, dove le ultime rilevazioni di Arpa hanno evidenziato un aumento della concentrazione di particelle di vetro nell'aria.

Il Comune di San Cesario lo ha chiesto nella Conferenza di servizi di Arpa, alla presenza di tutti i soggetti competenti, tra cui Usl e Arpa. La richiesta è motivata dal «principio di precauzione», come indicato dalla AUSL e seppur in assenza di evidenze di danni alla salute rilevate dalla AUSL stessa. A dirlo in Consiglio Comunale giovedì 31 marzo è stato lo stesso sindaco Gianfranco Gozzoli, rispondendo ad un'interrogazione.

«La conferenza - ha spiegato il sindaco - si è riunita su richiesta del Comune e per il sito di via Verdi, ha preso in esame i dati delle ultime rilevazioni dell'Arpa. Dati che mostrano

«Cumuli di vetro, servono coperture e barriere»

La richiesta del sindaco è motivata dal «principio di precauzione»



SITO DI VIA BONVINO Cumuli di vetro

un peggioramento della situazione rispetto al 2012, con concentrazioni di particelle di vetro nell'aria che sono aumentate sensibilmente, pur restando nei limiti posti dalla normativa sulle polveri sottili. Come voluto dall'amministrazione Comunale a tutela dei pro-

pri cittadini, per la prima volta le indagini sul vetro hanno riguardato anche la vicina via Berlinguer, mostrando anche lì la presenza di particelle di vetro nell'aria. Al contrario le rilevazioni Arpa nel sito della ditta di via Bonvino (località Ponte Sant' Ambrogio) regi-

strano un drastico calo in tre anni della dispersione di particelle di vetro. Una diminuzione dell'85%, legata in particolare alla copertura dei cumuli, ottenuta grazie ad una specifica ordinanza del Sindaco. Proprio in virtù di questo risultato, il Comune chiede ora ad Arpa, che è subentrata alla Provincia come competenza per il sito di via Verdi, di modificare urgentemente l'Autorizzazione ambientale esistente, integrandola con prescrizioni che obblighino la ditta «a creare sistemi di confinamento e/o copertura fissa o mobile» dei cumuli, pur tenendo presenti le difficoltà operative in un sito di lavorazione del vetro raccolto».

«Per il sito di via Verdi, per ragioni normative - ha spiegato e ribadito il Sindaco Gianfranco Gozzoli in Consiglio Comunale - l'Amministrazione nell'immediato ha potuto intraprendere soltanto il percorso della Conferenza di Servizi e non quello di una ordinanza contingibile ed urgente del sindaco».

SPILAMBERTO

Impianti sportivi, ecco quattro nuovi defibrillatori

SPILAMBERTO

Saranno posizionati nei prossimi giorni sul territorio di Spilamberto quattro defibrillatori donati dalla Fondazione di Vignola. In particolare gli strumenti saranno collocati: nel Centro Sportivo 1° Maggio; all'interno delle palestre dell'Istituto Comprensivo Fabriani; nella palestra delle scuole elementari Trenti a San Vito ed all'interno del Centro Sportivo di San Vito.

«Grazie alla Fondazione di Vignola - spiega l'assessore allo Sport Simonetta Munari - ogni luogo in cui si pratica sport a Spilamberto sarà dotato di un defibrillatore, come prescritto dal Decreto Balduzzi, che obbliga, entro fine luglio 2016, le società sportive dilettantistiche e sportive professionistiche a dotarsi di defibrillatori semiautomatici. A questi quattro si aggiungono infatti il defibrillatore posizionato nella palestra di via Santa Maria, messo a disposizione dall'associazione sportiva dilettantistica K.S.T.S. (Karate Shotokan Tradizionale Spilamberto), il defibrillatore che sarà posizionato in via Paradosso (che è l'apparecchiatura di riferimento anche per il Campo sportivo Tacchini) e quello che si trova nella Farmacia di Fondo Bosco».

CASTELFRANCO Mentre la Lega: «Ma cosa è diventata la nostra città?»

Operazione antidroga «Garibaldi», un altro arresto e due divieti di dimora

CASTELFRANCO

Altre tre persone sono finite coinvolte nell'operazione «Garibaldi» dal nome della principale piazza cittadina che ha visto finire in manette 14 persone, mentre altre 6 sono state colpite da provvedimenti restrittivi come il divieto o l'obbligo di soggiorno. Tutti erano stati indagati dai carabinieri della stazione di Castelfranco che hanno effettuato la vasta operazione anti-droga. Un'inchiesta che, dopo che la maggior parte delle misure cautelari è stata eseguita all'alba di venerdì, ha portato a un nuovo arresto proprio nella tarda mattinata di due giorni fa: si tratta di un magrebino rintracciato a Bergamo e li accompagnato in carcere. Ieri invece sono notificati ad altrettanti nordafricani i provvedimenti di divieto di dimora nei Comuni di Castelfranco e Bazzano. Tutti e tre dunque secondo l'Arma facevano parte - a vario titolo - della rete impegnata nello spaccio di cocaina e hashish.

Il Pd

Intanto il Pd di Castelfranco plaude alle forze dell'ordine e all'amministrazione che ha garantito supporto logistico per l'inchiesta. «L'Unio-

ne comunale del Partito democratico di Castelfranco Emilia non può che unirsi ai ringraziamenti e alle manifestazioni di gratitudine verso le forze dell'ordine della città per il grande e importante impegno impiegato nell'operazione Garibaldi, estendendoli nei confronti dell'intera Amministrazione per il suo ruolo di supporto logistico svolto al fine di assicurare la riuscita dell'operazione e per la volontà di dotare Castelfranco Emilia di una Tenenza mettendo a disposizione anche alloggi di proprietà comunale» - afferma il Pd in una nota.

Il sindaco

E i complimenti all'Arma arrivano anche dal sindaco Stefano Reggianini: «Esprimo a nome di tutta l'Amministrazione il più genuino compiacimento, congratulandomi, nel contempo, per l'altissimo grado di professionalità, organizzazione ed efficienza operativa dimostrata dai Carabinieri della Tenenza di Castelfranco Emilia e di tutti gli uomini impegnati (oltre 150) - afferma Reggianini - . Quello di Castelfranco è, innegabilmente, un territorio complesso e di impegnativa gestione, ma grazie alla continua e determinante pre-

senza dell'Arma si persegue un rispostato di sistema al bisogno di sicurezza, in stretta collaborazione tra istituzioni e forze dell'ordine».

La Lega

Ma la Lega Nord dopo i complimenti di rito attacca: «Purtroppo, sempre più spesso, Castelfranco Emilia balza agli onori della cronaca per fatti di criminalità dilagante cui si aggiunge il degrado ormai sotto gli occhi di tutti e più volte lamentato da tanti cittadini - afferma la capogruppo leghista Cristina Girotti Zirotti - . Questi fenomeni testimoniano la prioritaria necessità di sostenere maggiormente e doverosamente nei fatti le nostre forze dell'ordine che già fanno miracoli con le loro attuali dotazioni di uomini e mezzi, mettendo a repentaglio anche la vita e per retribuzioni sicuramente non adeguate. E' prioritario per il Comune l'obiettivo rafforzamento e implementazione sicurezza e presidio del territorio e al proposito abbiamo chiesto se la Giunta intenda assumere altri vigili che vorremmo a presidiare il territorio. Oggi, comunque, con tanta tristezza, vogliamo porre una pubblica domanda: Ma cosa è diventata Castelfranco Emilia?».

CASTELFRANCO Parla l'assessore Bertonecchi

«Al via programma per la manutenzione del verde: nuovo mezzo per la sfalcatura»

CASTELFRANCO

In questi giorni, con l'inizio della bella stagione, è partito il programma di manutenzione del verde pubblico comunale di Castelfranco Emilia, la cui dimensione complessiva raggiunge gli 80 ettari, al netto delle superfici pertinenziali delle scuole.

«L'amministrazione comunale - spiega l'assessore Bertonecchi - ha iniziato le procedure di gara per l'affidamento del servizio di sfalcio, manutenzione ordinaria e sistemazione di tali aree, finalizzato a coprire tutto il periodo primaverile, estivo ed autunnale dell'anno. Con tale affidamento sarà garantito un alto livello qualitativo e di decoro delle aree verdi, con un deciso miglioramento del servizio rispetto al passato. Il Comune di Castelfranco manterrà a gestione diretta la manutenzione delle aree di pertinenza agli edifici scolastici, con particolare attenzione alle scuole d'infanzia e agli asili nido. A tal proposito è stato di recente acquistato un nuovo mezzo, completo di sistema di raccolta del prato sfalcato, con il quale si



OPERAZIONI Il nuovo mezzo in uso a Castelfranco

potrà permettere l'utilizzo delle aree verdi scolastiche immediatamente dopo le operazioni. Anche grazie all'implementazione del parco mezzi comunale - prosegue Bertonecchi -, la copertura del servizio di sfalcio delle aree pubbliche (fino all'individuazione della ditta affidataria del servizio complessivo), sarà comunque garantito parallelamente, tramite la squadra operai comuna-

le. Il tutto sarà reso possibile grazie ad una migliore programmazione delle risorse umane e dei servizi collegati, con l'obiettivo di mettere in campo due distinti gruppi di lavoro per gran parte della settimana lavorativa. Già in questi giorni sono stati interessati da un primo «giro» le aree verdi interne al capoluogo e le aree scolastiche di via Risorgimento e di via Alfieri».

ZOCCA Il candidato sindaco del centro-destra: «La nostra lista è indipendente da condizionamenti e slegata dal passato»

ZOCCA

«Siamo una lista di cittadini, di persone come voi, che vogliono poter dire la loro e cambiare la situazione. Siamo gli unici, e sottolineo gli unici, veramente liberi ed autonomi da qualsivoglia condizionamento o ingerenza del passato, né abbiamo stretto accordi segreti con i soliti personaggi ed i soliti nomi. Siamo donne ed uomini di Zocca, con diverse esperienze alle spalle». Lo dice Alessandro Baccolini, a capo della lista che lo candida a sindaco, rappresentata da Lega nord e centro-destra.

«Una parola su tutti i possibili avversari? Rappresentano tutti la solita minestra riscaldata, più o meno mascherata - fa sapere Baccolini -. Noi abbiamo per Zocca un progetto ambizioso, ma molto concreto. Crediamo che il paese in tutto il suo territorio debba essere sicuro per chi vi abita. Ci sostengono le forze di centro-destra, ma

Baccolini: «Noi i soli in grado di cambiare il paese»

«Il nostro progetto? Rendere il territorio sicuro per chi vi abita»



POLITICA Il municipio di Zocca, a lato Baccolini e nel riquadro il simbolo della lista

anche tanti elettori stanchi del solito sistema di "inciuci". Vogliamo che Zocca sia di tutti e per tutti e non dei soliti, che si na-

scondono dietro la finta novità».

Aggiunge il candidato di centro-destra: «Con il sostegno di tutte le persone



per bene ridaremo le chiavi del paese alla gente e tutto sarà gestito nel migliore dei modi, come in una buona famiglia. Non vogliamo

sprechi, ma vogliamo investimenti utili. Con noi e la nostra ricetta vinceranno sicurezza, trasparenza e buonsenso».



POMPIERI AL LAVORO L'intervento di venerdì sera sul camion che si è ribaltato parzialmente

FANANO Venerdì sera un mezzo pesante si è incastrato in una via a Ospitale

Camion si incastra: svuotato del carico

Per evitare il ribaltamento è stato necessario alleggerirlo



FANANO

Ha sbagliato strada e si è infilato in una stretta via di montagna, così all'altezza di una curva è finito con le ruote fuori strada e ha rischiato di ribaltarsi. È successo venerdì sera a Ospitale di Fanano dove un camion che trasportava un carico di acqua diretto alla centrale ha sbagliato strada finendo in una carreggiata stretta non idonea ai mezzi pesanti. All'altezza di una curva le ruote sono finite nella scolina e il camion ha rischiato di ribaltarsi. Sul posto sono intervenuti i vigili del fuoco del distaccamento di Pavullo, assieme ai carabinieri del posto, che per cercare di evitare il ribaltamento hanno alleggerito il mezzo svuotandolo parzialmente del carico d'acqua. Per tutta la notte la strada è stata chiusa e solo ieri mattina è stata liberata.



PAVULLO Inaugurata la sede in via Giardini con i vertici provinciali Biolchini avvia la campagna elettorale «Aumenteremo la qualità della vita»



SOSTEGNO Biochini (è il secondo da destra) con Giacobazzi, Barcaiolo e Bettuzzi davanti alla sede inaugurata ieri mattina

PAVULLO

È iniziata ufficialmente ieri mattina la campagna elettorale del candidato a sindaco di Pavullo Luciano Biolchini con l'inaugurazione della sede del suo comitato elettorale in via Giardini 95, in pieno centro storico, a cui ha partecipato un gran numero di cittadini. Alla manifestazione

non sono intervenuti i segretari provinciali di Forza Italia Piergiulio Giacobazzi, quello di Fratelli d'Italia Michele Barcaiolo e della Lega Nord Giuseppe Bettuzzi. Fa sapere una nota stampa che «dopo quasi trent'anni di amministrazione di sinistra, si è avvertita nella gente una gran voglia di cambiamento e la nostra coalizione di centro-de-

stra si candida a essere l'alternativa più coesa e coerente. Il programma su cui puntiamo sarà tutto centrato sull'innalzamento della qualità della vita attraverso l'attenzione su alcuni punti cardine quali sicurezza, politiche sociali, difesa del nostro ospedale, ambiente, cultura, con particolare attenzione sulle attività produttive».

MARANO Rafting sul Panaro: con i gommoni a Ponte Samone

Fare rafting sul Panaro, a Marano, scendendo in gommone da ponte Samone fino al campo sportivo di Casona. È questa l'opportunità offerta a oltre una ventina di partecipanti (le iscrizioni sono chiuse) con un'iniziativa, in programma oggi, che conclude il cartellone di "Azione natura", ciclo di incontri, promosso dal Comune, dedicato alla natura e all'avventura. Accompagnati dagli esperti istruttori dell'Uisp e con la collaborazione della Polisportiva di Marano i gruppi di-

tribuiti su tre gommoni, adeguatamente equipaggiati e in tutta sicurezza, potranno provare l'ebbrezza di una discesa del corso d'acqua in gommone. La discesa prevede il ritrovo alle 10 al campo sportivo di Casona (via Fondovalle); i partecipanti, solo maggiorenni, dopo l'illustrazione delle tecniche di comportamento durante la discesa, indosseranno l'equipaggiamento (muta, giubbotto di salvataggio, casco) fornito dagli organizzatori per poi trasferirsi col pulmino.

I MERCATI

Lunedì
Maranello (Pozza)
Modena
Montese
Pievepelago
San Felice sul Panaro

Maranello
Montecreto
Montefiorino
Novi di Modena (Rovereto)
Serramazzoni
Spilamberto

Martedì
Bomporto (Sorbara)
Campogalliano
Castelfranco Emilia
Castelnuovo Rangone (Montale)
Frassinoro
Lama Mocogno
Novi di Modena
San Possidonio
Sassuolo
Soliera
Zocca

Giovedì
Bastiglia
Bomporto
Camposanto
Carpi
Fiorano Modenese
Formigine (Magreta-Casinalbo)
Medolla
Nonantola
Polinago
Sestola
Vignola

Mercoledì
Castelvetro di Modena
Cavezzo
Finale Emilia
Fiorano Modenese (Spezzano)
Guiglia

Venerdì
Castelfranco Emilia
Concordia sulla Secchia
Finale Emilia (Massa Finalese)

Maranello (Gorzano)
San Cesario sul Panaro
San Felice sul Panaro
Sassuolo
Savignano sul Panaro

Sabato
Carpi
Castelnuovo Rangone
Formigine
Guiglia
Marano sul Panaro
Mirandola
Pavullo nel Frignano
Ravaro
San Prospero
Soliera

Domenica
Cavezzo
Fanano
Fiumalbo
Guiglia
Palagano
Polinago

NUMERI UTILI

Pronto soccorso 118
Carabinieri 112
Questura 113
Vigili del fuoco 115
Guardia di Finanza 117
Emergenza infanzia 114
Telefono Azzurro 19696
Soccorso ACI 803116

SICUREZZA
Questura 059/410411
Polizia Stradale 059/248911
Polizia Municipale 059/20314
Polizia Ferroviaria 059/222336
Polizia Modena Nord 059/222336
Sos Truffa 800 631316
Carabinieri 059/3166111
Vittime Reati 059/284109

Guardie Giurate 059/209437
Giudice di Pace 059/2131996

SERVIZI
Provincia di Modena 059/209111
Comune di Modena 059/20311
Comune Informa 059/20312
Anagrafe 059/2032077
Movimenti Consumatori 059/343759
Info Agroalimentare 059/2033486
Sos turista 059/2032557
Agenzia delle Entrate 059/8393111
Cimitero San Cataldo 059/334103
Pony Express 059/828111
Centro Anziani 059/303320
Oggetti Smarriti 059/2033247
Alcolisti Anonimi 333/4208029
Guasti Enel 803 500

AMBIENTE
Servizio Clienti Hera 800 999500
S. Clienti Hera da cellulare 199 199500
Energia elettrica Hera 800 999010
Gas Hera 800 713666
Acqua e fognature Hera 800 713900
Teleriscaldamento Hera 800 713699
Centro Fauna Selvatica 339/8183676
Guardia Med. Veterinaria 059/311812

SALUTE
Policlinico 059/4222111
Usl 16 centralino 059/435111
Trasporto misericordia 059/332398
Croce Rossa 059/222209
Guardia Medica 059/375050
Tribunale Malato 059/4222243
Tribunale Malato fax 059/4222225

VISITE AI DEGENTI

NUOVO OSPEDALE CIVILE S. AGOSTINO - ESTENSE DI MODENA

ANESTESIA, RIANIMAZIONE E TERAPIA ANTALGICA

Visita ai degenti da lun a dom: 18.30-19.30

Sono ammesse due persone per degente

CARDIOLOGIA

Visita ai degenti da lun a dom: 8.00-9.00; 12.30-13.30; 18.15-19.15

U.T.I.C da lun a dom: 12.30-13.30; 18.15-19.15

CHIRURGIA GENERALE

Visita ai degenti da lun a dom: 6.30-8.15; 12.00-15.00; 18.00-21.00

CHIRURGIA VASCOLARE

Visita ai degenti da lun a dom: 7.00-8.00; 12.00-16.30; 18.15-20.00

ENDOCRINOLOGIA E MALATTIE DEL METABOLISMO

Visita ai degenti da lun a dom: 6.30-9.00; 12.15-15.00; 18.15-21.00

GERIATRIA

Visita ai degenti da lun a dom: 6.30-9.00; 12.20-15.00; 18.20-20.30

LUNGODEGENZA POST ACUZZIE

Visita ai degenti da lun a dom: 7.00-9.00; 12.15-15.00; 18.15-20.30

MEDICINA AD INDIRIZZO CARDIOVASCOLARE

Visita ai degenti da lun a dom: 7.00-9.00; 12.30-14.00; 18.30-20.00

MEDICINA D'URGENZA E PRONTO SOCCORSO

Visita ai degenti da lun a dom: 7.00-9.00; 12.15-15.00; 17.00-20.00

UTMI: 13.15-14.15; 18.30-19.30

MEDICINA INTERNA E GASTROENTEROLOGIA

Visita ai degenti da lun a dom: 6.30-9.00; 12.30-14.00; 18.30-21.30

MEDICINA AD INDIRIZZO METABOLICO / NUTRIZIONISTICO

Visita ai degenti da lun a dom: 6.30-9.00; 12.15-14.30; 18.15-21.00

MEDICINA RIABILITATIVA

Visita ai degenti da lun a dom: 7.00-9.00; 12.15-14.00; 18.15-21.00

NEUROCHIRURGIA

Visita ai degenti da lun a dom: 6.30-8.30; 12.00-14.00; 18.00-21.30

CLINICA NEUROLOGICA - STROKE UNIT

Visita ai degenti da lun a dom: 7.00-9.00; 12.00-14.00; 18.00-20.00

Stroke Unit : 12.00-14.00; 18.00-20.00

NEURORADIOLOGIA

Apertura al pubblico lun, mer, ven: 10.00-13.00; gio: 10.00-16.00;

sab: 9.00-12.00

ORTOPEDIA

Visita ai degenti da lun a dom: 6.30-8.30; 12.15-16.00; 18.15-21.00

RIANIMAZIONE NEURORIANIMAZIONE

Visita ai degenti da lun a dom: 13.00-14.00

SERVIZIO PSICHIATRICO DI DIAGNOSI E CURA

Visita ai degenti da lun a sab: 13.30-14.30; 18.30-19.45;

dom e festivi: 10.30-11.30; 15.30-17.30

NUMERI UTILI SANITÀ

MODENA
Informazioni 059 375050
Apertura al pubblico da lun a ven: 20.00-8.00 | sab e festivi: 10.00-8.00 (8.00 del giorno successivo al festivo)

CARPI
Informazioni 059 659342
Apertura al pubblico da lun a ven: 20.00-8.00 | sab e festivi: 10.00-8.00 (8.00 del giorno successivo al festivo)

CASTELFRANCO EMILIA
Informazioni 059 375050
Apertura al pubblico da lun a ven: 20.00-8.00 | sab e festivi: 10.00-8.00 (8.00 del giorno successivo al festivo)

CAVEZZO
Informazioni 848 800 328
Apertura al pubblico da lun a ven: 20.00-8.00 | sab e festivi: 10.00-8.00 (8.00 del giorno successivo al festivo)

FINALE EMILIA
Informazioni 848 800 328
Apertura al pubblico da lun a ven: 20.00-8.00 | sab e festivi: 10.00-8.00 (8.00 del giorno successivo al festivo)

FORMIGINE
Informazioni 059 558077
Apertura al pubblico da lun a ven: 20.00-8.00 | sab e festivi: 10.00-8.00 (8.00 del giorno successivo al festivo)

FRASSINORO
Informazioni 0536 309650
Apertura al pubblico da lun a ven: 20.00-8.00 | sab e festivi: 10.00-8.00 (8.00 del giorno successivo al festivo)

LAMA MOCOIGNO
Informazioni 0536 44880
Apertura al pubblico sab e festivi: 10.00-8.00 (8.00 del giorno successivo al festivo)

MIRANDOLA
Informazioni 848 800 328
Apertura al pubblico da lun a ven: 20.00-8.00 | sab e festivi: 10.00-8.00 (8.00 del giorno successivo al festivo)

MONTEFIORINO
Informazioni 0536 309500
Apertura al pubblico da lun a ven: 20.00-8.00 | sab e festivi: 10.00-8.00 (8.00 del giorno successivo al festivo)

MONTESE
Informazioni 059 982076
Apertura al pubblico da lun a ven: 20.00-8.00 | sab e festivi: 10.00-8.00 (8.00 del giorno successivo al festivo)

NONANTOLA
Informazioni 059 375050
Apertura al pubblico da lun a ven: 20.00-8.00 | sab e festivi: 10.00-8.00 (8.00 del giorno successivo al festivo)

PALAGANO
Informazioni 0536 309680
Apertura al pubblico da lun a ven: 20.00-8.00 | sab e festivi: 10.00-8.00 (8.00 del giorno successivo al festivo)

PAVULLO NEL FRIGNANO
Informazioni 0536 309720
Apertura al pubblico da lun a ven: 20.00-8.00 | sab e festivi: 10.00-8.00 (8.00 del giorno successivo al festivo)

PIEVEPELAGO
Informazioni 0536 309801
Apertura al pubblico da lun a ven: 20.00-8.00 | sab e festivi: 10.00-8.00 (8.00 del giorno successivo al festivo)

PRIGNANO SULLA SECCHIA
Informazioni 0536 874180
Apertura al pubblico da lun a ven: 20.00-8.00 | sab e festivi: 10.00-8.00 (8.00 del giorno successivo al festivo)

SASSUOLO
Informazioni 0536 874015
Apertura al pubblico da lun a ven: 20.00-8.00 | sab e festivi: 10.00-8.00 (8.00 del giorno successivo al festivo)

SERRAMAZZONI
Informazioni 0536 954255
Apertura al pubblico da lun a ven: 20.00-8.00 | sab e festivi: 10.00-8.00 (8.00 del giorno successivo al festivo)

SESTOLA
Informazioni 0536 62669
Apertura al pubblico da lun a ven: 20.00-8.00 | sab e festivi: 10.00-8.00 (8.00 del giorno successivo al festivo)

SPILAMBERTO
Informazioni 059 782732
Apertura al pubblico da lun a ven: 20.00-8.00 | sab e festivi: 10.00-8.00 (8.00 del giorno successivo al festivo)

VIGNOLA
Informazioni 059 7574740
Apertura al pubblico da lun a ven: 20.00-8.00 | sab e festivi: 10.00-8.00 (8.00 del giorno successivo al festivo)

ZOCCA
Informazioni 059 7574780
Apertura al pubblico da lun a ven: 20.00-8.00 | sab e festivi: 10.00-8.00 (8.00 del giorno successivo al festivo)



FARMACIE DI MODENA

Farmacia Albareto (Albareto)
Strada Albareto, 685 - 059-318334;

Farmacia Autodromo
Strada Formigina - 059-331382;

Farmacia B. V. Popolo
Via Str. Naz.le Giardini, 30/32
059-223877;

Farmacia B.V. della Salute
Corso Canalchiaro, 127
059-238319;

Farmacia Baggiovana Er. Giacobazzi
Via Canalino, 54 - 059-223821;

Farmacia Bernasconi
Corso Vittorio Emanuele II, 78
059-210144;

Farmacia Borri Maria
Via Giardini, 760 - 059-355454;

Farmacia Bruni
Via Emilia Centro, 180
059-243359;

Farmacia Buon Pastore
Via Conco, 32 - 059-300411;

Comunale Crocetta
Via Ciro Menotti, 370 - 059-251452;

Comunale del Pozzo
Via Emilia Est, 416 - 059-360091;

Comunale Giardini
Via Giardini, 431/a - 059-353579;

Comunale Gramsci
Via Gramsci, 45 - 059-311110;

Comunale i Portali
Via dello Sport, 54 - 059-371181;

Comunale La Rotonda
Via Casalegno, 39 - 059-441501;

Comunale Modena Est
Via IX Gennaio 1950, 29
059-282202;

Comunale Modena Ovest
Via del Giglio, 19 - 059-821316;

Comunale Morane
Via Morane, 274 - 059-300500;

Comunale Storchi
Viale Storchi, 155 - 059-222238;

Comunale Vignolese
Via Vignolese, 537 - 059-363330;

Comunale Villaggio Giardini
Via Pasteur, 21 - 059-342040;

Farmacia Del Collegio
Via Emilia Centro, 151
059-222549;

Farmacia Della Bona P. e G. Snc
(San Damaso)
Strada Vignolese, 1263
059-469108;

Farmacia Grandemilla (Cittanova)
Via Emilia Ovest, 1480
059-848755;

Farmacia Madonna Pellegrina
Via Bellinzona, 59/61 - 059-392732;

Farmacia Madonna
Via Tabacchi, 5 - 059-333153;

Farmacia Montegrappa
Via Costa Cesare, 60 - 059-331366;

Farmacia Quattro Ville
(Castelfranco - Lesignana)
Via S. Onofrio, 107 - 059-827367;

Farmacia S. Agostino Dini M.
Piazzale Erri - 059-216297;

Farmacia S. Antonio
Viale Verdi, 161 - 059-221389;

Farmacia S. Omobono
Via Emilia Centro, 167
059-222872;

Farmacia San Faustino di Incerti G.
Via Giardini, 236 - 059-351157;

Farmacia San Geminiano
Viale Buon Pastore, 400
059-305352;

Farmacia San Giorgio
Via Manifattura Tabacchi, 79
059-223827;

Farmacia San Giuseppe Dott.ssa
Via Castellaro, 25 - 059-243369;

Pacchioni M.C. & C. Snc
Via Castellaro, 25 - 059-243369;

Farmacia San Lazzaro Sas
Largo Garibaldi Giuseppe, 18
059-223736;

Farmacia San Marco
Corso Duomo, 54 - 059-244421;

Farmacia San Martino (Portile)
Via Chiossi Oreste, 12
059-460185;

Farmacia San Paolo Sas
Via Emilia Est, 799 - 059-360268;

Farmacia Santa Caterina Snc
Viale Muratori Lodovico Antonio, 145
059-239195;

Farmacia Santa Chiara
Via Wiligelmo - 059-355722;

Farmacia Santa Filomena
Corso Duomo, 4 - 059-223916;

Farmacia Sant'Elena
Via Canaletto Sud, 123
059-310488

Farmacia Scalabrini Sandro e C. Sas
(Cognento)
Via Dei Traeri, 104 - 059-353006;

Farmacia Torrenova
Via Nonantolana, 685/T
059-254535

SOSTITUISCI I VETRI DEI TUOI INFISSI | **DETRAZIONE FISCALE 65%**

SUPERVETRO
CARATTERE DA SUPER EROE
vetro termoisolante | risparmio energetico | controllo solare

vetreriagbm
un mondo di trasparenza

CONSULENZA E PREVENTIVI GRATUITI: VIALE CADUTI SUL LAVORO 28 | T. 059 451 112 | INFO@VETRERIAGBM.IT | WWW.VETRERIAGBM.IT

EVENTI A MODENA E PROVINCIA

3 aprile - Modena

Play - Il Festival del Gioco

8a edizione: potrete immergervi per due giorni nel mondo del gioco
Presso Quartiere Fieristico, Viale Virgilio 70/90; Domenica: ore 09,00-19,00
Info e programma: www.play-modena.it

3 aprile - Modena

Galassie: gemme di luce nell'infinito

Rassegna "Al Planetario con mamma e papà" - per bambini 5-11 anni
Presso Planetario civico F. Martino, Viale Jacopo Barozzi 31
Ore 15,30 e 16,30; Info e costi: tel. 059/224726

3 aprile - Carpi

Aperitivo al N.I.C.

Aperitivo con ricco buffet dalle ore 18,00 - Presso "NIC - New Italian Café"
Via delle Magliarie 13; Info: tel. 349/6699060

3 aprile - Modena

Aperitivo & Musica

Ricco aperitivo & musica dalle 18,30; Live o Dj set dalle 20,00 - 21,00
Presso "Elio, illumina l'eccellenza", Via Manifattura Tabacchi

3 aprile - Modena

Aperitivo & Buffet

Ricco Buffet ad accompagnare l'orario dell'aperitivo: cocktails, long drinks,
vini rossi e bianchi italiani ed internazionali! Presso "Bar Mascagni"
Panta Rei, Via Emilia Est 93 - Info: tel. 348/8095406

3 aprile - Modena

"Tremenda" - Adesso è domenica

Dj set con Robby Ruini dalle 19,30 fino a tarda notte - Apericena a buffet
fino alle 21,30 - Cena a partire dalle ore 21,00 con 4 menù differenti
Presso "Gilda Club", Via Sallustio 65; Info: tel. 340/5939416

3 aprile - Modena

Happy Hour Birra

Sera happy hour con sconti sulle consumazioni di birra per tutta la serata
Presso "Sir Francis Drake Pub", Viale Emilio Po' 86/A

4 aprile - Modena

Aperitivo al Next Age 65

Dalle ore 18,00 alle 20,00 un fresco aperitivo con buffet
Presso "Next Age 65 Discobar", Via Emilia Est 963

4 aprile - Modena

Revolucion Latina

Con El Chico dj e Vanessa Singer Vocalist - Balli con Esther & Richard
Presso "Frozen", Strada Contrada 346 - Info: tel. 059/460860

5 aprile - Modena

Mercatino biologico Biopomposa

Mercatino settimanale di prodotti agricoli biologici - In Piazza Pomposa
Dalle ore 07,00 alle 14,00 - Info: tel. 347/5632650

6 aprile - Modena

Mercato di libri e piccolo collezionismo

Il mercatino propone libri usati e da collezione, manifesti cinematografici,
vecchie edizioni di giornali, cartoline, santini e monete da collezione;
In centro storico, Piazzetta Sant'Eufemia; Dalle ore 08,00 alle 18,00

6 aprile - Modena

Il Mercoledì sera del Sir Francis Drake Pub

Appuntamento fisso ogni mercoledì: dalle 22,00 Dj Set, musica funk,
soul blues, hip hop. Happy hour su birra, shots, cocktail e vino in bottiglia
Presso "Sir Francis Drake Pub", Viale Emilio Po' 86/A



IL SANTO

San Sisto I

Papa

Verso la fine del suo regno anche l'imperatore Traiano ritenne di dover mitigare la propria politica persecutoria nei confronti dei cristiani, anche perché l'"infamia" di essere cristiano serviva più spesso a risolvere faide politiche e famigliari che non a dirimere questioni religiose. Questo clima di pseudo tolleranza, che non cambiò comunque i metodi e le persecuzioni, proseguì anche



sotto l'imperatore Adriano il quale scrisse al proconsole d'Asia: "Se uno fa le sue accuse e dimostra che i cristiani operano contro le leggi, allora la colpa deve essere punita secondo la sua gravità. Ma se qualcuno si avvale di questo pretesto per calunniare allora? Quest'ultimo deve essere punito". In questa realtà nacque

Sisto I, figlio di pastori romani, si presume sia assorto al soglio intorno al 115. A Sisto primo si deve l'introduzione di molte norme di culto, tra le quali il divieto ai laici di toccare il sacro calice e la patena (n.d.a.: piattino di metallo dorato, argentato o di metallo nobile usato per la deposizione dell'Ostia consacrata) lasciando agli uomini di culto il privilegio di questi atti. A Sisto I venne fatta risalire anche l'introduzione del triplice cantico "Sanctus" durante la celebrazione della messa, ma questo è dubbio, come è dubbia l'attribuzione, a Sisto, l'introduzione dell'acqua nella celebrazione del rito eucaristico e dell'acqua santa per le abluzioni. Viene celebrato come santo, ma dal Calendario Universale della Chiesa è stato depennato, perchè probabilmente non subì alcun martirio.

LA RICETTA • Bocconcini di vitello al curry

Ingredienti:

- . 1 Cipolla
- . 1 Spicchio d'aglio
- . 500 ml di brodo vegetale
- . 600 g di polpa di vitello tagliata a bocconcini
- . 1 cucchiaio di farina 00
- . Olio extravergine d'oliva q.b.
- . 1 Cucchiaio di polvere per curry
- . Pepe q.b.
- . Sale q.b.

Dosi: per 4 persone

Note: Secondo piatto

Preparazione:

In una padella fate appassire la cipolla tritata con l'olio e l'aglio; spolverate con il curry, la farina e mescolate bene per un minuto a fuoco medio. Aggiungete quindi i bocconcini, mescolate e rosolateli per dieci minuti. Ora versate il brodo, salate e fate cuocere a fuoco molto basso e coperto per circa un'ora e mezzo, quindi servite. **Accorgimenti:** tenete sempre d'occhio la cottura, controllate che il fondo non si asciughi troppo. **Idee e varianti:** se volete potete unire agli ingredienti del vostro piatto delle patate tagliate a dadi, lo renderà ancora più appetitoso. Ricetta da www.gustissimo.it



Album fotografico

Guardando la pace... Foto scattata ed inviata da Federici Roberto, nostro lettore e fotamatore.



Per le vostre fotografie (con un breve testo di commento) sui luoghi che amate della vostra provincia, le curiosità dai vostri viaggi e le vostre passioni, inviate a: graficipp@libero.it

ACCADDE OGGI

1896 - Esce il primo numero della Gazzetta dello Sport, nata dalla fusione de "Il ciclista" e "La tripletta"

1942 - Seconda guerra mondiale: le forze giapponesi iniziano l'assalto alla Penisola di Bataan controllata da USA e Filippine

1948 - Il presidente USA Harry Truman firma il Piano Marshall che autorizza aiuti per 5 miliardi di dollari a sedici paesi

1968 - Martin Luther King tiene il suo celebre discorso Mountaintop

1973 - Martin Cooper effettua la prima

telefonata con un telefono cellulare portatile

1986 - International Business Machines (IBM), primo Laptop computer (PC Convertibile)

1996 - Un aereo della Air Force USA con a bordo il Segretario di stato per il Commercio Ron Brown precipita in Croazia: morti tutti i 35 occupanti l'aereo

2003 - Italia: approvato il progetto MOSE per preservare Venezia dall'acqua alta

2010 - La Apple dà il via alle vendite dell'iPad negli Stati Uniti



TRENI LOCALI

Per informazioni: 840.151.152

Linea Modena - Sassuolo

Partenze da Modena:

Feriali: 6.00 - 6.30 - 7.00 - 7.30 - 8.00 - 8.30 - 8.55 (bus) - 9.35 - 10.35 (bus) - 11.35 - 12.05 - 12.35 - 13.05 - 13.35 - 14.05 - 14.35 - 15.35 - 16.35 - 17.05 - 17.20 (bus) - 18.05 - 18.35 - 19.10 (bus) - 19.35 - 20.40 (bus)

Festivi: i treni non circolano nei giorni festivi

Partenze da Sassuolo:

Feriali: 6.09 - 6.44 - 7.09 - 7.44 - 8.09 - 8.44 - 9.14 - 9.45 (bus) - 10.14 - 11.35 (bus) - 12.14 - 12.49 - 13.14 - 13.49 - 14.14 - 14.49 - 15.14 - 16.14 - 17.14 - 17.49 - 18.15 (bus) - 18.49 - 19.14 - 19.55 (bus) - 20.14 - 21.25 (bus)

Festivi: i treni non circolano nei giorni festivi

Linea Vignola - Bologna

Partenze da Vignola:

Feriali: 6.07 - 6.46 - 7.48 - 8.48 - 9.48 - 10.48 - 11.48 - 12.48 - 13.48 - 14.48 - 15.48 - 16.48 - 17.48 - 18.48 - 19.48 - 20.48 - 21.22 - 22.30 (bus)

Festivi: 7.48 - 10.48 - 13.48 - 16.48 - 20.48

Partenze da Bologna:

Feriali: 5.30 - 6.37 - 7.15 - 8.16 - 8.42 - 9.16 - 10.16 - 10.42 - 11.16 - 12.16 - 13.16 - 13.42 - 14.16 - 15.16 - 15.44 - 16.16 - 17.16 - 18.16 - 19.16 - 20.16 - 21.16 (bus)

Festivi: 6.37 - 9.16 - 12.16 - 15.16 - 19.16

WEB UTILE

Municipio di Modena:

www.comune.modena.it

Provincia di Modena:

www.provincia.modena.it

Informazioni turistiche:

turismo.comune.modena.it/it/canali-tematici/scopri-il-territorio

Informazioni Appennino:

www.appenninomodense.net/ar75/

Servizi biblioteche universitarie:

www.biblioreggio.unimo.it

Istruzione a Modena:

istruzione.comune.modena.it/istruzione/

Camera di commercio:

www.mo.camcom.it/

Prefettura di Modena:

www.prefetturamodena.it/

Poste italiane:

www.poste.it

Regione Emilia Romagna:

www.regione.emilia-romagna.it

Diocesi di Modena e Nonantola:

www.modena.chiesacattolica.it

Servizi sanitari - ospedalieri:

www.policlinico.mo.it/

Servizi Hera:

www.gruppohera.it

AEROPORTI

AEROPORTO DI PARMA

Tel. 0521-9515

Voli per LONDRA

. dal 27 marzo al 29 ottobre
partenze ore 11,20 (Ma, Gi, Sa)

Voli per TRAPANI

. dal 28 marzo al 29 ottobre
partenze ore 21,40 (Lu, Ma, Sa)

AEROPORTO DI BOLOGNA

Tel. 051-6479615

Voli per BERLINO (Schonefeld)

. dal 27 marzo al 29 ottobre
partenze ore 13,40 (Tutti i giorni)

Voli per FRANCOFORTE

. dal 29 marzo al 29 ottobre
partenze ore 06,15 (Tutti i giorni)

. dal 27 marzo al 29 ottobre
partenze ore 10,50 (Tutti i giorni)

Voli per LONDRA (Stansted)

. dal 27 marzo al 29 ottobre
partenze ore 06,30 (Tutti i giorni)

Voli per MADRID

. dal 27 marzo al 29 ottobre
partenze ore 17,05 (Tutti i giorni)

Voli per TRAPANI

. dal 27 marzo al 29 ottobre
partenze ore 18,50 (Tutti i giorni)

Voli per MONACO

. dal 27 marzo al 29 ottobre
partenze ore 16,50 (Tutti i giorni)

Voli per PARIGI (Charles de Gaulle)

. dal 27 marzo al 29 ottobre
partenze ore 07,00 (Tutti i giorni)

Voli per ROMA FIUMICINO

. dal 1 aprile al 29 ottobre
partenze ore 07,30 (Tutti i giorni)

. dal 27 marzo al 29 ottobre
partenze ore 12,15 (Tutti i giorni)

UN FIORE AL GIORNO • Fiori di lillà



Il lillà è un arbusto originario dell'Asia settentrionale e dell'Europa che può raggiungere un'altezza di cinque metri se coltivato in piena terra. Attualmente lo vediamo spesso abbellire parchi e giardini, perché è un arbusto che, con i suoi meravigliosi colori, dona ad ogni luogo in cui si trova eleganza e delicatezza; oggi è molto impiegato per la realizzazione di composizioni floreali per matrimoni, soprattutto quello nel colore bianco candido. I fiori di lillà si riuniscono in infiorescenze

che prendono forma di pannocchia, possono essere di vari colori: rosa, rosso, bordeaux, bianco, giallo ecc., il loro periodo di fioritura va da maggio a giugno. Quasi tutte le specie e varietà hanno la caratteristica di essere profumatissime. Di lillà ne esistono più di trenta specie dal cui incrocio ne sono derivate molte varietà ed ibridi, di seguito ne spiegheremo alcune. *Syringa Vulgaris*: questa varietà può essere di grandi dimensioni oppure un albero eretto di piccole dimensioni. Presenta

fiori con una gradevole profumazione che possono essere doppi oppure semplici. Il periodo di fioritura va da aprile a maggio. *Syringa Persica*: detto anche lillà persiano. I suoi fiori sbocciano durante la stagione primaverile e sono di un bellissimo colore viola-rosato. *Syringa reticulata*: è originaria del Giappone del nord. Presenta fiori di colore più o meno bianco caratterizzati da una gradevole fragranza che si sviluppano riuniti in pannocchie, sbocciano all'inizio della stagione

estiva. *Syringa Villosa*: proviene dalla Cina e presenta fiori di colore bianco-viola gradevolmente profumati che sbocciano all'inizio di giugno e si sviluppano formando una pannocchia a forma di piramide. *Syringa Reflexa*: la caratteristica di questa varietà, anche se non molto positiva, è di avere dei fiori di un odore particolarmente sgradevole. *Syringa Tinkerbelle*: è una varietà nana, in Italia è detta Peter Pan. Presenta fiori di colore rosa che sbocciano nella tarda primavera ed hanno un profumo molto gradevole. È coltivata soprattutto come bonsai oppure per formare siepi divisorie nei giardini. Nel linguaggio dei fiori i lillà cambiano il loro significato in base al colore che presentano i petali. Il lillà bianco è simbolo dell'innocenza, della fanciullezza, purezza e verginità; il lillà giallo indica una persona un po' persa, sbadata, con la testa tra le nuvole; nella tonalità viola indica innamoramento in alcuni territori mentre in altri rottura del fidanzamento. Secondo un'antica leggenda, si narra che i fiori di lillà erano il luogo in cui si riunivano le fate. La credenza afferma che dove le fate vedevano il male o situazioni negative, erano solite piantare dei fiori di lillà per tenerlo lontano.

www.giardinaggio.net

La fiaba del giorno

La scimmia e il cammello

Quello era un giorno particolarmente importante. Infatti, dalla foresta era partito un invito rivolto ai delegati di ogni specie animale che avrebbero dovuto riunirsi in una assemblea durante la quale si sarebbe discusso di un argomento molto serio. Non mancò proprio nessuno. Il primo a prendere la parola fu il leone, indiscusso Re degli animali. Nel rispettoso silenzio generale egli disse: "Carissimi sudditi, ci siamo riuniti oggi allo scopo di stabilire una pace duratura tra noi, eliminando ogni diverbio e ogni invidia per riuscire così ad affrontare insieme gli eventuali pericoli provocati dall'uomo alla natura". Il discorso continuò a lungo, sottolineato da applausi di assenso. Erano dunque tutti d'accordo: era necessario unirsi per superare qualsiasi problema. Al termine dell'assemblea, ogni animale prese parte al grande pranzo organizzato per l'occasione. Ci fu cibo in abbondanza e bevande a volontà. Quando tutti furono sazi e soddisfatti qualcuno chiese alla scimmia, notoriamente allegra e vivace, di allietare la cerimonia con qualche spettacolo divertente. Questa, senza farsi pregare, salì sulla pedana e con agilità e simpatia diede inizio ad un numero spassosissimo ricco di salti acrobatici, capriole e danze. Estasiati gli spettatori applaudirono come non mai, divertiti dall'abilità di quell'insolito comico. L'unico che rimase in silenzio fu il cammello che, geloso del successo ottenuto dalla scimmia, decise di esibirsi anch'egli sul palco attirando l'attenzione su di sé. Questo buffo animale diede il via ad un balletto goffo e sgraziato. Egli non era affatto agile né divertente. Tra i fischi generali fu così costretto a ritirarsi nascondendosi in un angolo dove ripensò ai buoni propositi di cui si era discusso durante l'assemblea: certo, per restare tutti uniti ed amici egli doveva cominciare ad ingoiare un po' della propria invidia.

L'invidia è il peggiore dei difetti perché ci impedisce di ragionare e ci costringe a lanciarsi in imprese di cui non siamo all'altezza.

favola di Esopo - www.lefiabe.com



L'OROSCOPO

<http://www.oroscopi.com> - a cura di Ledif.com



ARIE: Oggi sarete in vena di passionalità e di romanticismo e saprete coccolare il vostro partner con intenso ardore. Con la presenza della Luna nel segno del Sagittario potete anche farvi avanti nel dichiarare i vostri sentimenti a qualcuno, senza aver paura.



TORO: Ancora per alcune ore Mercurio si troverà in aspetto disarmonico nel segno dell'Acquario e potrebbero esserci dei rallentamenti per quanto riguarda la vostra vita sociale. Non lasciate che il vostro buon umore svanisca e coltivate l'ottimismo.



GEMELLI: Oggi potreste sentirvi come degli alieni sulla Terra, a causa della dissonanza della Luna e di Saturno in Sagittario. Vi sentirete decisamente incompiuti e questa sensazione sarà molto realistica, al punto da spingervi ad arrabbiarvi con qualcuno.



CANCRO: Non vi lascerete incantare dalle belle parole di qualcuno che quando girate l'angolo si mette a fare pettegolezzi su di voi. Con Venere in quadratura nel segno dell'Ariete sarete abbastanza diffidenti nei confronti di tutti gli adulatori e gli ipocriti.



LEONE: Oggi sarete davvero irresistibili. Il vostro fascino, già travolgente per natura, verrà incrementato dalla posizione favorevole della Luna in Sagittario. Il divertimento per stasera è assicurato. Circondatevi degli amici più cari e partite per mille avventure.



VERGINE: Avete bisogno di affetto e di conferme e la Luna disarmonica in Sagittario oggi vi spingerà a chiedere, senza pudore, che vi venga dato ciò che desiderate. Qualcuno potrebbe adirarsi per il vostro atteggiamento, pensando che sia solo frutto di arroganza.



BILANCIA: Potete ottenere tutto ciò che desiderate in amore grazie alla presenza benefica della Luna in Sagittario. Sarà meglio che vi concentrate sull'amore anche perché oggi Marte in Ariete potrebbe portarvi qualche nervosismo di troppo.



SCORPIONE: Quanta distrazione oggi con Mercurio dissonante! Vi siete dimenticati un appuntamento importante pianificato da mesi, in casa non riuscite a fare neanche le mansioni più abituarie e di studiare non se ne parla nemmeno. Meglio rilassarsi.



SAGITTARIO: La vostra vita sociale è in pieno fermento grazie all'ingresso della Luna nel vostro segno! Tenetevi pronti a grandi rivoluzioni per quanto riguarda le amicizie. Persone nuove e interessanti con cui vivere nuove avventure stanno per entrare nella vostra vita.



CAPRICORNO: Il passaggio dissonante di Venere in Ariete vi impedirà di sentirvi appagati nella sfera sentimentale ancora per un po'. Le cose però stanno per cambiare. Evitate litigi e discussioni troppo accese che non porterebbero da nessuna parte.



ACQUARIO: La presenza di Mercurio nel vostro segno vi rende stabili nei pensieri e desiderosi di concretezza per quanto riguarda la vita lavorativa. Non avete più voglia di attendere e spingerete verso la realizzazione dei progetti. Pochi ostacoli sul vostro cammino.



PESCI: La giornata di oggi sarà piuttosto burrascosa per quanto riguarda l'amore. La Luna in Sagittario esaspera possessività e gelosie all'interno del rapporto di coppia. Cercate di parlare apertamente con il partner: fare i misteriosi non aiuterà la relazione.

UNISCI I PUNTINI

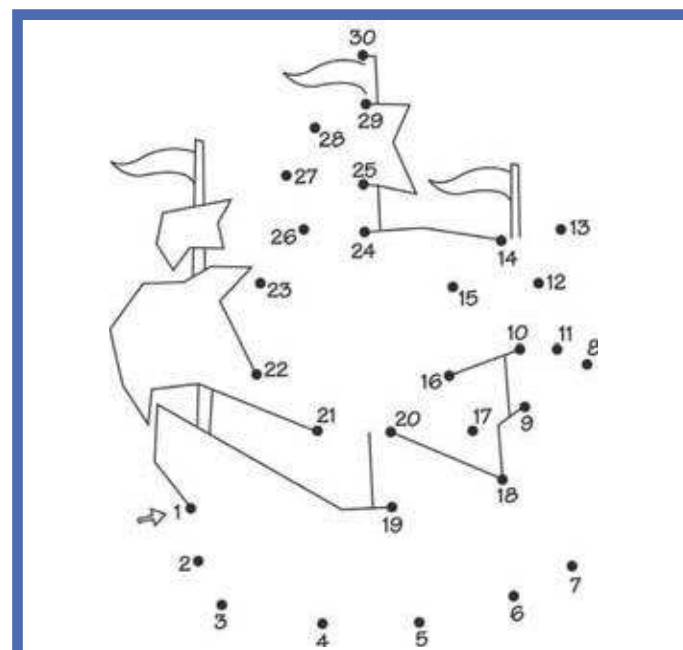



SERIE A I neroverdi dominano al Braglia: a segno Sansone, Defrel e Acerbi. Inutile il pari di Gagliolo

Sassuolo, derby-show. Carpi ko

Per i biancorossi poca intensità e troppi errori individuali

CARPI	1
SASSUOLO	3

Reti: 3' Sansone, 24' Gagliolo, 35' Defrel, 27' st Acerbi

CARPI (4-5-1): Belec; Letizia, Romagnoli, Gagliolo, Poli; Pasciuti, Cofie, Porcari (1' st Lasagna), Bianco, Di Gaudio (17' st Verdi); Mancosu (32' st De Guzman). A disposizione Brkic, Colombi, Sabelli, Zaccardo, Martinho, Daprelà, Fedele. Allenatore Castori.

SASSUOLO (4-3-3): Consigli; Vrsaljko, Acerbi, Peluso, Longhi (22' st Cannavaro); Biondini (39' st Pellegrini), Magnanelli, Duncan; Berardi (35' st Politano), Defrel, Sansone. A disposizione Pomini, Pegolo, Falcinelli, Trotta, Broh, Erlic, Corbelli, Adjapong. Allenatore Di Francesco.

Arbitro: Cervellera di Taranto (Posa-De Pinto)

Note: spettatori paganti 3.748, incasso 54.605,20 euro; abbonati 3.709, quota abbonati 57.891,27 euro. Ammoniti Gagliolo, Magnanelli, Bianco, Vrsaljko, Sansone, Verdi. Angoli: 7-5. Recupero 1'-5'.

di FRANCESCO TOMEI

MODENA. Il Sassuolo rafforza la sua candidatura all'Europa, pur ancora lontana e sempre ancorata a ulteriori difficoltà del Milan, che però oggi inizierà la sua partita con solo un punto di vantaggio. Il Carpi si blocca nella sua corsa salvezza, in attesa di capire quanto lo zero uscito dal derby appesantirà un passo che i sei punti nelle precedenti due avevano velocizzato. E' stata una bella partita, quella che vedeva il Braglia onorato dalla serie A che il capoluogo ora può solo sognare e in cui la provincia ha portato una rivalità antica, nata in categorie ben inferiori. Il Sassuolo ha a lungo dominato, infine vinto limpidamente, raccogliendo il monito del suo allenatore: pareggiare l'intensità dei rivali, che tante squadre ha

fatto soffrire in questo campionato. A parità di ritmo, è emersa la netta differenza di valori tecnici, che le rispettive assenze hanno alla lunga sottolineato. Senza il lavoro di Mbakogu e il trequartista atipico di Lollo, il Carpi è parso patire difficoltà maggiori, mentre dall'altra parte la scelta di rimpiazzare la pesante importanza di Missiroli col dinamico Biondini, ha evidenziato i meriti di Di Francesco, acclamato dai suoi tifosi che ne reclamano la presenza in neroverde anche l'anno prossimo.

Berardi-Defrel-Sansone: il tridente di Eusebio ha imposto una qualità insostenibile per il Carpi, che però nei tre gol subiti ha evidenziato pure errori individuali. Emblematica l'azione del 2-1, con Pasciuti che si liberava male del pallone in una zona vitale e i tre attaccanti del Sassuolo tutti protagonisti, velocissimi, nell'azione che rispaccava la partita. Anche se il Carpi, già capace di un sussulto che riequilibrava dopo il vantaggio flash di Sansone, ha avuto una clamorosa opportunità

Le assenze di Mbakogu e quella last minute di Lollo alla lunga pesano di più rispetto al forfait di Missiroli e ai pochi minuti di Cannavaro, in avvio rimpiazzato da Peluso al centro della difesa

per ridare un senso incoraggiante al suo match. Ma di Mancosu non s'è vista la qualità ammirata nei colleghi avversari, quando doveva sfruttare l'assist di Romagnoli. Imperioso il difensore, nello staccare per suggerire il potenziale 2-2, a vuoto quando Acerbi sveltava per chiudere conti e contesa. Il 3-1 ha reso meglio la differenza vista in campo, visto un Carpi in giornata no e un Sassuolo sempre al comando delle operazioni. Così, il Braglia del derby senza il Modena,

di un pubblico numericamente non eccezionale, vedeva un altro trionfo neroverde dopo quello che incorciò la serie A. Altri tempi: ora la squadra di Squinzi, Di Francesco e di un attacco scintillante è una seria candidata all'Europa League. Mentre il Carpi ha dimostrato quanto gli sia indispensabile l'intensità che l'ha portato a rimettersi splendidamente in corsa. Senza quella diventa dura salvarsi, ma classifica e tempo sono ancora dalla parte dei biancorossi.



SPACCAPARTITA Il gol di Defrel, nato da un errore di Pasciuti in area. In alto, da sinistra: le esultanze di Sansone, Defrel e Consigli. Sotto il gol di Gagliolo e uno stop acrobatico di Berardi

IL MISTER DEL SASSUOLO

Difra punta l'Europa League

«Buone possibilità che resti»



Quando in panchina hai un fenomeno che porta il nome e il cognome di Eusebio Di Francesco, tutto diventa più facile. Esalta il collettivo all'interno di un sistema nel quale il singolo si innalza, ma non egoisticamente. Lo fa piuttosto all'interno di un sistema. E' un meccanismo oliatissimo, chiedere al Carpi per conferma. Perché il Sassuolo visto ieri al "Braglia" ha rasentato la perfezione. «Abbiamo fatto una grande partita e il merito di questa vittoria è da condividere con tutti. Non era semplice, perché sapevamo che il Carpi avrebbe messo in campo le proprie caratteristiche. Erano e sono tra le squadre più in forma del campionato: abbiamo saputo gestire la partita sin dall'inizio», il pensiero di Eusebio che a Sassuolo è oramai (e pensare che qualcuno lo discuteva) idolo assoluto. «So che i tifosi mi vogliono bene, mi hanno sempre accolto con grande affetto. Qua c'è una progettualità e una programmazione che in Italia difficilmente si trova», continua il tecnico neroverde che spiega come il suo domani possa essere ancora a Piazza Risorgimento. «Ci sono buone possibilità che resti a Sassuolo. Ripeto ciò che ho già detto: mi trovo veramente bene e prima di cambiare ce ne vuole». Se il Sassuolo è lassù, c'è tantissimo di Difra. Prendete Gregoire Defrel. Ad inizio stagione, l'attacco alla profondità era il suo tallone d'Achille. Ora, va che è un piacere. «Sono contentissimo di Greg, per poter migliorare un calciatore serve la sua disponibilità e lui ne ha tantissima. Nella prima parte del campionato aveva qualche problemino fisico ma anche qualche problema sui movimenti, non essendo una prima punta spaziava un po' troppo esternamente».

(a.m.)



IL MISTER BIANCOROSSO

Castori volta pagina

«Non è stato il vero Carpi»

Fabrizio Castori non cerca scuse nel post gara e riconosce il valore del Sassuolo, uscito vincitore dal derby. «I meriti dell'avversario è giusto riconoscerli quando ci sono», dice il tecnico come si legge sul sito del club biancorosso, «il Sassuolo è una grande squadra, che gioca bene ed ha calciatori di grande qualità. Detto questo, ci sono anche i nostri demeriti: abbiamo commesso alcuni errori, soprattutto sui primi due gol, ma anche in attacco. Quando si sbaglia è difficile fare risultato».

Con l'occhio alla classifica, c'è la necessità che il ko non influisca sulle prossime gare. «Abbiamo fatto un percorso abbastanza lungo che ci ha portato ad agganciare la zona salvezza. Dopo cinque risul-

tati positivi ci può stare un calo come quello di oggi», ricorda il tecnico. Sottolineando: «Il campionato non è finito, non facciamo drammi. Possiamo far meglio, dobbiamo rialzarci già a partire dalla prossima partita e recuperare ciò che abbiamo perso col Sassuolo», anche perché quello di ieri «non è stato il vero Carpi».

«In settimana segnali negativi, ma non vogliamo scuse»

Castori spiega anche i «segnali negativi» avuti in settimana: «L'indisponibilità di Mbokogu, l'infortunio di Lollo, che sembrava recuperabile ma non è riuscito a farcela, uniti alle squalifiche di Suagher e Crimi e ad acciacchi vari che, non ci hanno consentito di essere al top. Non vogliamo scuse, ora testa alla trasferta di Verona».



«SASSUOLO GRANDE SQUADRA» Fabrizio Castori riconosce il valore dell'avversario

LE PAGELLE DEL CARPI Belec evita un passivo più pesante

Letizia, primo tempo da incubo

Di Gaudio stoppato da un muscolo

BELEC 6: salva su Berardi un 3-1 che pareva già fatto, tenendo per qualche minuto in più il match in equilibrio.

LETIZIA 5: primo tempo choc con Sansone, inseguito a vuoto sull'1-0, e Duncan che spadroneggiano. Prova a rimediare con qualche sortita offensiva. Un traversono-tiro dà qualche pensiero a Consigli.

ROMAGNOLI 5: giornata complicatissima con la velocità dei tridentisti neroverdi. Offre l'assist che Mancosu spreca (poteva essere il 2-2), poi va a vuoto su Acerbi, che la chiude.

GAGLIOLO 6: tiene in

piedi il Carpi, prova a far valere il suo senso dell'anticipo ma gli riesce poco.

POLI 5.5: meno in difficoltà di Letizia, ma quando prova a spingere emergono evidenti problemi nell'impostazione.

PASCIUTI 5: leggerezza colossale, che riapre il dominio del Sassuolo.

COFIE 5: sbaglia malamente l'opportunità che gli offre il liscio di Acerbi. Corre tanto (quasi 11 km), ma più che altro rincorre il veloce giro palla del Sassuolo.

PORCARI 5. In missione su Magnanelli dopo un posto da titolare last minute. Prova di carattere, ma il capitano del

Sassuolo ha un altro spessore. (1' st **LASAGNA 5.5.** Non riesce che minimamente a imprimere la sua velocità al match, stavolta non trova il colpo da subentrato).

BIANCO 5.5: prova a organizzare quel poco di possesso palla che resta al Carpi, ma fatica.

DI GAUDIO 6: anche lui protagonista dell'illusorio pareggio, perché la punizione nasce da uno dei suoi scatti. Si arrende a un problema muscolare. (17' st **VERDI 5.5.** ha una buona chance su punizione, ma il tiro esce male).

MANCOSU 5. Manca il gol del 2-2 da pochi passi. (32' st **DE GUZMAN sv.**)

(fra.tom.)

LE PAGELLE DEL SASSUOLO Peluso impeccabile, Biondini scelta vincente

Defrel il sovrano del match

Sansone e Duncan: spettacolo sulla fascia mancina

di ANDREA MELLI

CONSIGLI 6. A parte un numero da circo su Mancosu ad inizio gara, solo ordinaria amministrazione.

VRSAJJKO 7. Apporto di qualità e quantità. Lo vedi sfrecciare e poi rientrare di gran passo.

ACERBI 7. Solito monumento difensivo. "Buca" solo in occasione della conclusione da ottima posizione di Cofie. Di astuzia e precisione la timbrata del tris finale.

PELUSO 7,5. La sorpresissima di serata. Sostituisce un Cannavaro non al meglio. Lo fa splendidamente, riducendo il raggio di azione di Mancosu al minimo vitale.

LONGHI 6,5. "Vede" il campo raramente, eppure non si fa trovare impreparato. (22' st **CANNAVARO 6.** Mette il mattoncino nel finale)

BIONDINI 6,5. Corre come un dannato. E' una delle carte vincenti di Di Francesco. **MAGNANELLI 7,5.** Capitano mio capitano. Non sbaglia mezzo appoggio. Unica

macchia la punizione che concede e dalla quale nasce la rete di Gagliolo.

DUNCAN 7. Sfreccia sulla sinistra, arandola a più non posso. Infaticabile, sfodera l'ennesima prestazione super. Nel mezzo, specie nei primi 45', mette diversi palloni interessanti.

BERARDI 6,5. Si fa il mazzo in fase di non possesso palla, e davanti non è lucidissimo. Si mangia la palla del 3-1 che avrebbe chiuso la contesa già a fine primo tempo. (35' st **POLITANO sv.**)

DEFREL 8. Semplicemente mostruoso. Ve lo ricordate ad inizio stagione? Faticava ad imbrogliare mezzo movimento. Ora non li sbaglia più. Merito suo e del fenomeno Di Francesco. Da "rapinatore" la rete del secondo vantaggio neroverde.

SANSONE 7,5. Esce dalla categoria umana, perché "vanta" troppi polmoni. Sblocca il risultato, poi pare indemoniato per tutti i chilometri che si fa. Meriterebbe la chiamata di Conte per gli Europei di giugno.



LA SITUAZIONE DEL SASSUOLO Sabato arriva il Genoa

Con l'occhio interessato a quanto fa il Milan, che gioca oggi con l'Atalanta, il Sassuolo è già proiettato al match di sabato prossimo (ore 18) al Mapei Stadium, dove arriverà il Genoa. In quell'occasione dovrebbe rientrare dal primo minuto Cannavaro (con Peluso che si riposizionerà a sinistra) e c'è la possibilità che torni Missiroli, fuori dal match con la Juventus. Le sue condizioni verranno nuovamente valutate alla ripresa degli allenamenti.

IL DERBY VISTO DA PARIDE PUGLIA



LA SITUAZIONE DEL CARPI

Sabato la trasferta in casa del Chievo

In attesa dei risultati delle dirette concorrenti (il Palermo gioca in casa del Chievo, il Frosinone sul campo del Genoa), il Carpi pensa già alla prossima gara, la trasferta sul campo del Chievo-



vo. Si giocherà sabato (alle 18) in anticipo per la concomitanza col Vini-taly: per la gara del Bentegodi, torneranno dalla squalifica Suagher e Crimi (in foto).

SERIE A - POST GARA Oggi in campo il Milan ora solo a +1

E ora Sansone tifa Atalanta «Crediamo nel sogno europeo»

«Speriamo che domani - oggi ndr - l'Atalanta batta il Milan, perché noi crediamo nel sogno europeo». Non solo Eusebio Di Francesco, ma anche Nicola Sansone, trascinatore del Sassuolo nella grande vittoria contro il Carpi, chiarisce l'obiettivo in casa neroverde. E lo fa rilasciando parole significative a Sky



VELOCITA' E TECNICA Nicola Sansone

Sport, riportate da Tuttomercatoweb, dove l'attaccante neroverde spiega perché il Sassuolo stia viaggiando così forte in questo campionato: «Abbiamo un gruppo sano ed equilibrato», dichiara, facendo anche quadrato intorno a Eusebio e al suo futuro: «E' molto concentrato sul Sassuolo e non pensa ad altro».

POST GARA Dopo i cinque risultati utili consecutivi

Poli e una sosta indigesta «Ma non cambia nulla»

«Abbiamo perso contro una squadra a cui dare merito perché gioca un gran calcio, uno dei migliori in Italia. E' ovvio che dopo che concedi già in avvio, la partita si mette tutta in salita. Adesso mettiamo la testa sul Chievo e ripartiamo». Fabrizio Poli archivia così la sconfitta nel derby, analizzando il match: «Abbiamo concesso tanto contro giocatori così, un tridente tra i migliori della categoria, e l'abbiamo pagato caro prendendo gol dopo tre minuti e regalando



DUELLO AEREO Poli contro Berardi

praticamente il secondo gol. E' una battuta d'arresto che avremmo voluto evitare ma ripartiamo».

Poli sottolinea anche come «la sosta sicuramente non ci voleva» dopo cinque risultati utili consecutivi, ma assicura: «Non eravamo distratti».

Ora si guarda avanti: «Per noi non deve cambiare nulla, abbiamo altre sette partite e ci crediamo, siamo lì e daremo tutto fino alla fine. Siamo tornati in corsa prima di questa sconfitta e lotteremo fino all'ultimo».

VOLLEY A1 DONNE Nell'ultima, ininfluente di regular season

Una brutta Liu Jo cade a Scandicci Playoff dal 12 contro Novara

SAVINO DEL BENE SCANDICCI 3
LIU JO MODENA 0

(25-17, 25-21, 25-21)

SAVINO DEL BENE SCANDICCI: Stufi 4, Alberti 10, Loda 8, Fiorin 10, Pietersen 1, Merlo (L), Scacchetti, Nikolova 17, Ilicic 1, Rondon 1. Non entrate Arias Perez, Giampietri. All. Chiappafreddo.
LIU JO MODENA: Gamba, Rivero 7, Heyrman 6, Di Iulio 6, Folie 7, Arcangeli (L), Ferretti 2, Diouf 17, Scuka 4. Non entrate Bertone, Carraro, Mangani Linda, Cutuk, Horvath. All. Beltrami.
Arbitri: Santi, Saltalippi.
Note: durata set: 23', 27', 29'. Ace 1/5, bs 4/13, muri 7/4.

SCANDICCI. In una gara ininfluente ai fini della classifica, ma utile a preparare quelli che saranno i playoff le bianconere scendono in campo prive di Horvath e subiscono il gioco delle padrone di casa, cedendo nei finali di secondo e terzo set allo sprint finale.

Primo set

Ancora problemi per coach Beltrami anche a Scandicci che deve rinunciare a Horvath per uno stiramento agli ad-

dominali. Al suo posto in sestetto c'è Scuka in diagonale con capitan Di Iulio, per il resto formazione classica con Ferretti al palleggio, Diouf a completare la diagonale principale, Heyrman e Folie al centro, Arcangeli libero. Per Scandicci c'è Rondon al palleggio, Nikolova opposta, Loda e Fiorin in posto quattro, Alberti e Stufi al centro con Merlo libero.

Subito una lunga azione ad aprire il match, scambi concitati e punto bianconero con l'attacco out di Fiorin. Risponde subito Nikolova e si arriva punto su punto al 7-7 quando Scandicci trova il primo allungo sul turno di servizio di Alberti. Le padrone di casa riescono a confezionare un 6-0 che indirizza il parziale a proprio favore, Modena a tratti ricuce di qualche lunghezza come sul 14-11 con l'ace di Diouf e sul 17-14 con due punti consecutivi in at-



SCANDICCI Modena ko in tre set

tacco di Scuka. Proprio a questo punto, però, arriva l'allungo decisivo della formazione padrona di casa: due punti consecutivi di Alberti e l'attacco di Nikolova portano al 20-14 che lancia lo sprint finale di Scandicci. Non bastano i time out per coach Beltrami, la stessa opposta chiuderà 25-17 dopo che

Diouf aveva annullato il primo di una lunga serie di set point.

Secondo set

Coach Beltrami ripropone il suo sestetto che, però, dopo il primo set per così dire di ambientamento prova subito a cambiare marcia. Parte avanti Scandicci poi l'ace di Ferretti e il mani fuori di Diouf regalano il 5-3 a Modena. C'è anche l'attacco out di Stufi prima del time out subito chiamato da Chiappafreddo. Scandicci ritrova equilibrio e rientra fino al sorpasso 9-8 che porta al time out discrezionale anche coach Beltrami, ma allo stop tecnico è invece avanti la formazione bianconera con il pallonetto spinto di Di Iulio. Trovano spunti a proprio favore prima l'una, poi l'altra squadra in questo parziale, a questo punto è Fiorin che porta avanti Scandicci 14-12 e poi 15-13 prima dei

quattro punti firmati Diouf e Rivero, subito efficace al suo ingresso in campo per Scuka. Ancora una volta, però, nell'alternanza dei mini parziali è Scandicci a trovare l'abbrivio per il sorpasso. Capitan Di Iulio tiene a -1 Modena sul 20-19, ma qui le padrone di casa trovano l'allungo decisivo e chiudono con il muro su Rivero che vale il 25-21.

Terzo set

Coach Beltrami conferma Rivero in sestetto e parte subito avanti come nel parziale precedente la formazione bianconera sfruttando proprio la propria schiacciatrice spagnola e gli errori di Scandicci. La pipe di Rivero vale l'8-5 Modena prima del parziale avversario che riporta tutto in parità, ma Di Iulio ed Heyrman dai nove metri trovano le soluzioni che portano la propria squadra avanti 12-9 al time out tecni-

co. Si torna in campo e ancora una volta il vantaggio viene completamente eroso prima che ancora Rivero confezioni il cambio palla e poco dopo due punti consecutivi di Diouf per il 16-13 Modena che spinge coach Chiappafreddo a chiamare il suo primo time out discrezionale del parziale. L'opposta bianconera ed Heyrman mantengono inalterate le distanze fino ai due attacchi vincenti in sequenza di Nikolova che portano a -1 Scandicci sul 20-19. Time out per coach Beltrami questa volta, ma non basta perché ancora una volta arriva una rotazione da cui Modena non riesce ad uscire e deve subire il mani fuori di Ilicic oltre ad un ulteriore punto di Nikolova per il sorpasso. Beltrami ferma ancora il gioco, ma come nei parziali successivi l'abbrivio è tutto delle padrone di casa che sentono alla portata i tre punti e chiudono ancora una volta 25-21 portando a casa il match.

I playoff

martedì 12 aprile, alle ore 20:30 presso il PalaPanini di Modena, gara 1 quarti di finale Playoff Serie A1 fra Liu Jo Modena e Igor Gorgonzola Novara.

SERIE B Gemma di Belingheri che illude, pari di Malonga a tre minuti dal novantesimo

Modena, anche con Bergodi finale amaro a Vercelli persi due punti

PRO VERCELLI 1
MODENA 1

Reti: 7' st Belingheri, 42' st Malonga
PRO VERCELLI (3-5-2): Pigiaccielli; Redolfi, Budel, Legati; Germano, Scavone, Emmanuele (1' st Ardizzone), Castiglia, Mammarella (12' st Filippini); Marchi (29' st Malonga), Beretta. A disp: Melgrati, Berra, Forte, Sprocati, Mustacchio, Lombardo.

All: Claudio Foscarini.

MODENA (4-3-1-2): Manfredini; Calapai, Gozzi, Marzorati, Rubin; Nardini (44' st Crecco), Osuji, Bentivoglio; Belingheri (32' st Mazzarani); Stanco, Luppi (24' st Granoche). A disp: Provedel, Aldrovandi, Popescu, Doninelli, Marchionni. All: Bergodi
Arbitro: Pasqua di Tivoli (Bottegioni/Raspolini)

Not: spettatori: 2350 (1740 abbonati). Presenti 160 tifosi del Modena. Ammoniti: Beretta, Marzorati, Castiglia, Belingheri, Scavone. Corner 0-2. Recupero 1' pt -4' st

di GIANNI GALEOTTI



CORSA SALVEZZA Il solo punto conquistato non migliora la posizione in classifica, ma c'è stata una reazione positiva dopo il cambio in panchina

Siamo alle solite, o quasi. Il Modena non vince una partita che poteva anche vincere e dopo il vantaggio conquistato nel secondo tempo, chiude la gara facendosi riprendere dall'avversario. Ma almeno questa volta, senza che questo ceda il passo ad un sorpasso. Al Piola di Vercelli la prima partita del Bergodi Ter finisce 1-1. Il pareggio, sia chiaro, ci sta tutto, perché alla fine le occasioni, soprattutto quelle sprecate, ci sono state da entrambe le parti, ma il rammarico rimane. Questa volta però il Modena ha dato qualche segnale di compattezza in più, e ha saputo reagire, proprio su quell'aspetto mentale, che più preoccupava il mister. Come previsto, l'attacco scelto da Bergodi vede Stanco al posto di Granoche e, di fianco Luppi. Il primo tempo è brutto e da dimenticare per entrambe le squadre, in fase di studio per almeno 30 minuti e timorose di scoprirsi. Una sola occasione (sprecata) per il Modena, quella al 18' con Nardini che intercetta un pallone di Osuji (ancora titolare nel ruolo centrale a centrocampio), ma sbaglia il colpo di testa (quasi un retropassaggio), che Pigiaccielli non fatica a fermare. Da qui è molto più Pro Vercelli che con un Beretta capace di superare sempre ed abilmente Marzorati, diventa davvero pericoloso ed imprevedibile. E lui che dopo una bella azione personale serve Marchi che con un tiro a giro sbaglia di poco la porta. E poi è lo stesso Beretta che colpisce fuori la palla crossata da Mammarella. E sono così due le occasioni gol della Pro Vercelli che solo grazie ai propri errori manda le squadre negli spogliatoi in parità.

La ripresa vede un altro Modena, più carico e mentalmente più determinato. E gli effetti si vedono subito, con Bentivoglio che per poco non riesce a finalizzare un pallone che gli capita tra i piedi davanti alla porta, servito da un bel cross di Stanco. Il tiro c'è ma non di qualità sufficiente per superare il portiere avversario che devia. Ma la carica è

quella giusta e dopo 5 minuti ci pensa Belingheri. Con un missile dai trenta metri stupisce non solo il portiere e manda in vantaggio i gialloblù. Ma la strada ai tre fischi finali è ancora lunga. Anche per il raddoppio. Perché dopo l'occasione di Bentivoglio al 18' che da dentro l'area calcia nuovamente fuori il pallone, il sogno del raddoppio sembra realizzarsi al 35' quando Mazzarani, entrato al posto di Belingheri, firma una grande giocata, tira dal limite dell'area impegnando nel miracolo di giornata Pigiaccielli che riesce a metterla in angolo. Dopo quella di Bentivoglio è la seconda, grande occasione per il Modena. Da qui i gialloblù arretrano, nella speranza di difendere il risul-

tato, e lasciano più spazio agli avversari che diventano nuovamente pericolosi. Prima con Legati che colpisce di testa a manda a lato di pochissimo e, tre minuti dopo, al 41', grazie anche ad un ingenuo errore di Nardini che regala la punizione battuta da Legati. Su questa Malonga anticipa tutti in area e di testa batte Manfredini. Ritorna lo spettro della rimonta e della vittoria avversaria negli ultimi minuti, ma il Modena qui ci mette quell'atteggiamento che nelle ultime non aveva avuto. Non si deconcentra. Sta sul pezzo e concede pochi spazi. Il rischio arriva solo al 43' quando su punizione della Pro Manfredini è bravo ad intuire e bloccare. Siamo già nel recupero quan-

do Granoche viene atterrato in area. Il rigore sembra netto, ma non per l'arbitro. Ultima occasione per mettere a segno la seconda vittoria in trasferta ma soprattutto per i tre punti che avrebbero valso tanto che invece rimangono per strada. Il Modena non vince ma convince un po' di più. Ancora presto per parlare di cura Bergodi. Fatto sta che il rammarico c'è, soprattutto perché il solo punto nulla cambia rispetto alla Pro Vercelli, che rimane avversaria diretta, ma anzi peggiora la situazione in classifica per il Modena, ora quarto ultimo in piena zona play-out, con 36 punti, davanti solo Livorno (33 punti), Salernitana (31) e Como (27). E sabato prossimo c'è il Trapani



LE PAGELLE

Mazzarani entra e quasi la chiude L'attacco non brilla e la difesa soffre

MANFREDINI 6 Poteva fare qualcosa in più sul gol del pareggio, ma per il resto si conferma una garanzia.

CALAPAI 5,5 Fatica più in copertura che nelle ripartenze. Non c'è sempre.

GOZZI 6 Bravo a tenere stretto Marchi. Come centrale dà il meglio.

MARZORATI 5 Soffre davvero tanto. Non riesce proprio a tenere a freno un Beretta scatenato

RUBIN 5,5 Da lui, al posto di Popescu, ci si aspettava qualcosa in più. Soffre troppo nelle ripartenze.

OSUJI 6,5 Una gradita sorpresa. Fino a due settimane fa quasi sconosciuto. Come centrale è sufficiente ma importante nella fase di attacco.

BENTIVOGLIO 5,5 Fisicamente ancora non ci siamo. Forse per questo getta

un'ottima occasione gol nel secondo tempo. Meglio che nelle precedenti due gare.

NARDINI 5,5 Impegno e corsa non bastano a compensare un errore che ha generato la punizione ed il gol del pareggio e un'occasione sprecata. (44' st Crecco sv)

BELINGHERI 7 Il suo è un gol capolavoro, una perla per il Modena. Il resto è tattica, improvvisa. Ma, squalificato, non ci sarà alla prossima col Trapani (32' st Mazzarani) 6 Costruisce una grande occasione gol ma fisicamente ancora non regge una partita.

LUPPI 5,5 Dopo tanti sì, ieri giornata (24' st Granoche) 5,5 anche per lui ancora una giornata no. Lento e senza guizzi.

STANCO 5,5 Non male ma manca quell'iniziativa e quell'incisività che ora non può mancare

LA SITUAZIONE

Sabato al Braglia c'è il Trapani

RISULTATI. Crotone-Lanciano 1-0. Cagliari-Spezia 1-2, Entella-Ternana 2-2, Latina-Avellino 3-0, Perugia-Ascoli 0-2, Pescara-Como 2-1, Pro Vercelli-Modena 1-1, Trapani-Brescia 3-0, Vicenza-Livorno 2-0. Oggi, ore 17.30: Novara-Salernitana. Domani, ore 20.30: Bari-Cesena

CLASSIFICA. Crotone 70; Cagliari 68; Spezia 54; Bari, Novara*, Trapani e Cesena 53; Pescara 52; Entella 51; Brescia 50; Perugia 47; Avellino e Ternana 44; Lanciano*,

Latina e Ascoli 39; Pro Vercelli 38; Vicenza 37; Modena 36; Livorno 33; Salernitana 31; Como 27. * Penalizzazioni: Lanciano e Novara -2.

PROSSIMO TURNO. Venerdì 8/4, ore 20.30: Avellino-Pescara. Sabato 9/4, ore 15: Ascoli-Cagliari, Cesena-Vicenza, Lanciano-Entella, Livorno-Bari, Modena-Trapani, Salernitana-Latina, Spezia-Novara, Ternana-Crotone. Domenica 10/4, ore 17.30: Como-Pro Vercelli. Lunedì 11/4, ore 20.30: Brescia-Perugia.

IL MISTER

Rammarico Bergodi «Ma ho visto bei segnali»



«Sono soddisfatto della prestazione generale, ma ovviamente rammaricato per i tre punti lasciati sulla strada e che potevamo conquistare. Ma alla fine è stata una partita equilibrata». Anche per Bergodi, di fatto, l'1-1 al Piola ci sta tutto. Un po' perché era una trasferta. Un po' perché soprattutto nel primo tempo la squadra era entrata compatta ma timorosa. Un po' per tutti i fattori che rendono delicata uno scontro diretto su un campo difficile e contro una squadra che aveva ugualmente fame di punti. Contro la quale non si poteva perdere. «Dobbiamo lavorare tanto ma i segnali ci sono. Non posso rimproverare nulla ai ragazzi, anche perché il gol del pareggio, anche se dopo un errore, alla fine rappresenta un episodio che ci sta. Nel primo tempo ho visto un po' di paura ma nel secondo ho visto una squadra che ha cambiato registro. E alla fine abbiamo costruito diverse chance per poterla vincere. Ora dobbiamo lavorare tanto ma i segnali sono positivi. Dobbiamo giocare con lo stesso spirito e determinazione anche nella prossima partita»

ASCOLTA



Belingheri: «E' stato un bel gol - dice il centrocampista gialloblù alla sua seconda rete consecutiva, la sesta in campionato - meglio però se portava i tre punti. Nel primo tempo abbiamo fatto più fatica forse anche perché gli altri erano più chiusi e correvano di più. Nella ripresa siamo riusciti ad andare in vantaggio e abbiamo fatto una buona partita, ma resta il rammarico per il gol subito. Dobbiamo comunque continuare così anche nelle prossime partite in casa. Il Trapani è una squadra che sta molto bene, ma noi dobbiamo fare la nostra prestazione per cercare di conquistare punti per la salvezza».



Le partite di oggi dei dilettanti (serie D ore 15, tutti gli altri alle 15.30).

SERIE D

RIBELLE-V. CASTELFRANCO

Nella Ribelle sono squalificati Albanese, Boschetti e l'ex attaccante del Modena Bernacci, in porta rientra Calderoni. Castelfranco decimato dalle squalifiche di Rolfini, Hamza (3 giornate), Cordisco (2) e Martina (2), sono out anche gli infortunati Cortesi e Laruccia, in dubbio Benedetto, tornano invece Girelli e Marmiroli. Dubbio fra Negri e Spadafora per un posto nei "vecchi".

RIBELLE (4-3-3): Calderoni; Bajrami, Fabbri, Poletti, Lombardi; Amati, Petricelli, Mariano; Rodriguez, Tommasini, Graziani. All. Antonoli.

CASTELFRANCO (4-4-2): Gibertini; Vinci A., Girelli, Biagini, Budriesi; Signorino, Marmiroli, Cortese, Vinci G.; Spadafora, Tamburini. All. Chezzi.

Arbitro: Di Paolo di Chieti.

Altre gare: Altovicentino-Rovigo (Severino di Campobasso), Clodiense-Ravenna (Civico di Vasto), Correggese-Lentigione (Milana di Trapani), Forlì-Imolese (Minnuti di Maniago), Fortis Juventus-Bellaruga Igea Marina (Valentina Finzi di Foligno), Mezzolara-Sammaurese (Cascone di Nocera Inferiore), Parma-San Marino (Pashuku di Albano Laziale), Romagna Centro-Legnago (Stampatori di Macerata), Union Arzignano-Chiampo-Villafranca Veronese (Nehrir di Cagliari).

ECCELLENZA

GIRONE A. Cittadella - Sanmichelese (Aldi Finale). Cittadella: squalificato Mustafai. Sanmichelese: fuori Mascolo e l'oggetto misterioso Agrillo.

Fidenza - San Felice (Cortese Bologna). Fidenza: squalificato Soregaroli. S.Felice: Spinazzi squalificato, Traore e Di Natale infortunati.

Fiorano - Brescello (De Lorenzi Forlì). Fiorano: Tardini e Nicoletti infortunati, Bevoni squalificato. Brescello: infortunati Vado e Opido.

Formigine - Bagnolese (Tatti Modena). Formigine: squalificati Fabbri, Jauber e Lusvardi, infortunati Pederzoli (campionato finito) e Algeri. Bagnolese: reggiani senza Lusoli e Ferrari squalificati. Fuori anche Guidotti per infortunio mentre rientreranno Bega e Colla da squalifica.

Luzzara - Castelvetro (Castagnoli Reggio). Luzzara: squalificato Magro. Castelvetro: fuori Cavalli e Benatti.

Altre gare: Colorno - Fidentina (Zanotti Rimini), V. Carpaneto - Folgore Rubiera (Benevelli Modena), Casalgrande - Rolo (Renzullo Torre del Greco), Pallavicino - Salsomaggiore (Pette Bologna).

PROMOZIONE

GIRONE B. Arcetana - La Pieve (Padula Bologna). Arcetana: infortunati Silvestri, Corradini e Aurea, squalificato Francia. La Pieve: infortunati Di Bona e Di Maria.

Campagnola - Zocca (Ferrario Bologna).

DILETTANTI Ultime dai campi e gli arbitri per le gare di oggi (ore 15.30)

Big match Maranello-Vignolese

La Cdr pronta a festeggiare



OGGI LA FESTA? Con un pareggio oggi contro la Modena, la Cdr sarà matematicamente promossa in Prima

Campagnola: mister Mauro Reggiani non potrà schierare gli squalificati Semellini, Federico Benassi e Toscani, fuori anche Davoli e Amadei per infortunio. Zocca: infortunati Bagnaroli e Grandi.

Castelnuovo - Faro (Gambuzzi Reggio). Castelnuovo: fuori Baldaccini, Marchetti e Lettieri. Faro: fuori Lenzi Mattia.

Centese - Colombaro (Luciani Ravenna). Centese: squalificato Zambale. Colombaro: squalificati Casini e Annesi.

Monteombraro - Reggiolo (Sangiorgi Imola). Monteombraro: Fornetti infortunato, Shehu squalificato Reggiolo: fuori Avanzini.

Rosselli - Riese (Donno Piacenza). Rosselli al completo. Riese: fuori Giannuzzi.

Solierese - Crevalcore (Tagliaferri Faenza). Solierese: Ascari, Saguati e Ferrario squalificati, Lugli infortunato. Crevalcore: squalificati Govoni, Martelli e El Mouazzi, Cocchi, Martinelli e Di Blasi (stagione finita).

Altre gare: Fabbri - Carpineti (Porchia Bologna), Scandianese - Falk Galileo (Manfra Parma).

PRIMA CATEGORIA

GIRONE C. Persiceto - Massese (Vincenzi Bologna). Persiceto al completo. Massese: infortunato Sinisi, squalificato Bellini.

Ravarino - Vis S. Prospero (Calarota Bologna). Ravarino: Palmieri e Clementi squalificati, Gareri e Sovilj in dubbio. Vis: squalificato Micheli.

Real Panaro - Guastalla (Battilana Bologna). R.Panaro: squalificato Zauquine, infortunato Zanella. Guastalla: in forse Andreani.

V. Camposanto - Cavezzo (Mardari I. Modena). V.Camposanto: infortunati Mazzini e Seidu, squalificati Pako. Cavezzo al completo.

Virtus Cibeno - Cadelbosco (Modena M. Modena). V.Cibeno: Cattini squalificato, Pastorelli infortunato. Cadelbosco: Sonko squalificato.

Altre gare: Virtus Libertas - Masone (Troiano S. Modena), San Faustino - Boca Barco (Rima Reggio), Virtus Mandrio - Sp.

Pievecella (Latifi Piacenza).

GIRONE D. Lama 80 - Bellarosa (Brusori Bologna). Lama: infortunati Nizzi, Tazzioli e Fiorini. Bellarosa: fuori Semeraro, Binini e Giorgetti.

Levizzano - Manzolino (Cappello Finale). Levizzano al completo. Manzolino: squalificati Morrone e Bavieri.

Maranello - Vignolese (Liccardo Ferrara). Maranello: fuori Aning e Nanni. Vignolese: infortunato Romagnoli.

Smile - Virtus Gorzano (Milana Bologna). Smile: Bergonzini, Durante e Iattici infortunati, Sghedoni e Gibellini Lorenzo squalificati. V.Gorzano: squalificato Talha, infortunato Tedesco, in dubbio Bosi e Baglio.

Polinago - Fios Frugi (Ales Bologna). Polinago: fuori Puglia, Franchini e Rubicondo. Fios: infortunati Indrizzo, Arena e Boldrini, in dubbio Anang.

Altre gare: Castellarano - Atletico Montagna (Zarba Finale), Castellatense - Cerredolese (Verdone Imola), Vezzano - Calcara (Lauri Modena).

SECONDA CATEGORIA

GIRONE F: United Carpi-Ganaceto (Rossetti Reggio).

GIRONE G: Consolata - San Cesario (Barbolini Modena), Fox Junior - Real Dragone (Alfieri Modena), Junior Fiorano - Bortolotti (17.30, Fontanella Modena), La Miccia - S. Damaso (Gualdi Modena), Modenese - Athletic Cdr (Gandolfi Modena), Pavullo - Real Modena (Monacelli Modena), Villadoro - Maranese (Gurnari Finale).

GIRONE H: Concordia - Fossolese (Lavenia Modena), Madonnina - Young Boys (Kamto Modena), Nonantola - Magreta (al Vaccari, Troiano G. Modena), Novese - Spilamberto (Pinotti Finale), Pozza - Levizzano (Sivilla Modena), Quattroville - Corlo (Tenace di Modena), Rivara - Soccer Saliceta (Raffa Modena).

GIRONE I: Trebbo-Savignano (Conti Bologna), Piumazzo-Sef Virtus (Rizzello Bologna), Ceretolese-Roccamalatina (Bertinelli Bologna).

GIOVANISSIMI L'allenatore della Rosselli Mister Abate: «Ecco come ho costruito i giovanissimi»

MODENA. Li ha presi per mano e li ha fatti diventare una squadra, letteralmente. Non è stato e non è un compito semplice quello di Giacomo Abate, allenatore dei Giovanissimi 2002 della Rosselli Mutina. «Il gruppo – racconta – si è formato quest'anno quando si sono unite diverse anime, tra le quali quella dell'ex San Faustino. A differenza di molti club, nei quali i Giovanissimi provengono in blocco dagli Esordienti, per noi è stato diverso. Siamo partiti da zero, forse anche sotto zero», ironizza ma nemmeno troppo.

A ogni modo, dopo la fase della preparazione estiva servita a dare un'amalgama oltre che ad allenare gli effettivi, «abbiamo affrontato un torneo impegnativo come quello Interprovinciale – prosegue –. Con le dovute proporzioni, è come se una formazione di serie B andasse in A per la prima volta: lo scotto è stato inevitabile in termini di gioco, di malizia e, perché no, pure dal punto di vista fisico». E dunque non sono mancate alcune sconfitte «però quello che ripeto ai miei ragazzi – rivela Abate – è di non demoralizzarsi. Le cadute possono aiutare, se sono funzionali agli insegnamenti che si possono trarre, e soprattutto sono convinto che dopo questo anno di "passaggio" i risultati, per questo gruppo, si vedranno nella prossima stagione».

Già, perché «a livello tecnico le individualità non mancano e ne è prova la convocazione di svariati elementi nella rappresentativa provinciale», rimarca il tecnico. Insomma questi 2002, «con qualche innesto» come sottolinea, potrebbero bissare il recente successo dei "colleghi" del 2001 che giusto qualche giorno fa hanno conquistato il Torneo Sassi nella categoria under14. L'auspicio è questo. C'è tempo per crescere, intanto, anche a livello sociale e personale. «Questi ragazzi di 13-14 anni – prosegue il coach dei gialloblù – stanno attraversando una fase di passaggio, sono una sorta di via di mezzo tra l'età dei bambini e quella degli adulti. Frequentano la terza media, stanno per diventare grandicelli con tutto ciò che ne consegue. Al momento iniziano ad affrontare questioni da adulti



MISTER Giacomo Abate

spesso con ragionamenti da ragazzini: ma questo non vuol dire che si possa raccontare loro le "favole". Anzi, gli argomenti che si vanno a spiegare loro assumono spesso un valore assoluto, non è facile trovare la giusta sensibilità per interagire».

Facile è invece «elogiarli per l'impegno che mettono nei confronti dell'impegno sportivo che hanno preso – aggiunge il mister –. Poiché sono le assenze agli allenamenti, e nel caso sono giustificate, e abbiamo un gruppo telefonico su Whatsapp nel quale chi si deve assentare alle sedute lo comunica». Una circostanza che viene premiata pure «con la partecipazione di tutti alle partite – dichiara il tecnico della Rosselli –. Chi va in panchina comunque viene impiegato durante l'incontro».

A proposito di partite. «Nella mia squadra l'aspetto principale a livello tattico – ragiona Abate – è quello di impiegare ogni ragazzo in base alle caratteristiche tecniche e fisiche che ha. Individuarne la posizione in campo è la priorità. Alla luce di questo, e considerato il divario fisico con i rivali col quale a volte abbiamo a che fare, sul terreno di gioco siamo di solito organizzati con un 4-4-2 sfruttando la velocità di alcuni nostri ragazzi e il contropiede. E cerchiamo di verticalizzare quando possibile». Strategie che vengono messe a punto in allenamento quando «il lavoro in ambito tecnico è prevalente. La palla spesso è presente, perché in allenamento i miei ragazzi devono divertirsi». Una garanzia, in casa Rosselli Mutina.

Dilettanti in tv

TELESTUDIO. Questa sera (ore 21 su Teletudio Modena, canale 85 del digitale terrestre oppure in streaming su www.veditv.it) va in onda la ventiseiesima puntata di "Dilettanti a chi? Il calcio che conta". In studio, insieme a mister Gianni Balugani, Filippo Turci, centrocampista del Cittadella, e Toto Modica, attaccante della Solierese. Sms in diretta al 3394328716.



RISULTATI

DILETTANTI. Girone A (3 R): Savignano - Farneta 3-2, Ancora SalottoReg - Avis B 3-2, Solignano - Piumazzo 0-2.

Girone B (3 R): V. Castelfranco - Nوناتula 0-0, Paraguay - De.Co. Sporting 3-0.

ECCELLENZA. Girone A (11 A): Villa d'Oro - Balena 2-2, Ciuffi Pazzi - 4 Ville 3-1, Mortizzuolo - Club Giardino A 0-0.

Girone B (4 R): Olympic Arcobalen - Sporting Sassuolo oggi, Olimpia - Athletic Forno 3-1, Migliarina - Ndn 3-0, Fides Panzano - Cabassi Union Carpi 0-0, Gaggio - Equipe S.Margherita 2-1, La Meridiana - Budriane 2-2.



PANZANO Fides Panzano - Cabassi Union Carpi 0-0





SERIE C1

RAVENNA 4
PRO PATRIA 6

(Primo tempo 3-3)

PRO PATRIA: Balboni, Magon 1, Montanari 2, Cammarata, Amodeo, Casceglia 2, Pozzi, Parmeggiani, Amato 1, El Ansari, Resca. All. Caleffi

RAVENNA. Pro Patria che vince in terra romagnola per proseguire il sogno playoff in una partita molto nervosa per entrambe le formazioni. Parte forte il Ravenna che già al 10' è in vantaggio per 2-0, ma la Pro Patria si riorganizza e in due minuti con Montanari e Casceglia pareggia. Ravenna che non vuole fare da comparsa e grazie ad un tiro sotto la traversa si riporta in vantaggio. Gli ultimi cinque minuti del primo tempo è solo Pro Patria che grazie a Montanari arriva il gol del tre pari.

Secondo tempo che inizia con la Pro Patria padrona del campo e dopo vari tentativi, è Magon con un'azione suggerita da Cammarata portare sul 4-3 la Pro Patria. Padroni di casa che cercano il pareggio e la loro insistenza viene ripagata a pochi minuti dal termine. I modenesi vogliono i tre punti e con un eurogol di capitano Casceglia si riportano in vantaggio. Passano pochi minuti e con un tiro libero Amato porta a sei le marcature giallorosse.

Ora la pro Patria spera di recuperare il laterale Bellucci (infortunio in allenamento) e il ritorno del centrale Rami che ha lasciato la squadra per problemi familiari. (a.v.)

OSTERIA GRANDE 1
VIRTUS CIBENO 2

(Primo tempo 1-0)

VIRTUS CIBENO: Baravelli, Coppola, Cenci, Bigarelli, Rinaldi 1, Malik, Mariani 1, Avalos, Pelusi, Nosari, Montanari, Galati. All. Tirelli

CASTEL S.PIETRO. Partita tiratissima sul Green sabbioso del casatorre. Pochi minuti e osteria in vantaggio con Santi che infila fra le gambe Baravelli con un tiro da fuori area. Il primo tempo si chiude 1-0 meritato per i padroni di casa.

Nella ripresa avvio sprint della Virtus che trova 2 reti in 2 minuti, la prima con una serpentina di Rinaldi la seconda con Mariani su schema di punizione. Pochi minuti dopo espulsione di Santi ma la Virtus non ne approfitta e nel finale è Coppola che blinda il risultato dopo aver sostituito l'infortunato Baravelli. Continua la speranza playoff. (a.m.)

ALTRI RISULTATI: Imolese - Olimpia Regium 3-6, Ponte Rodoni - Forlino 3-2, Real Casagrandese - Ass. Club 2-1, Rimini - Fossolo 4-6, Young Line - Aposa 4-3.

CLASSIFICA: Young Line 47; Fossolo 45, Olimpia Regium 45; Imolese 42; Pro Patria S.Felice 39; Ponte Rodoni 38; Virtus Cibeno 37; Real Casagrandese 31; Ass. Club 28; Osteria Grande 22; Rimini 19; Ravenna 17; Forlì No-Stop 15, Aposa 14.

SERIE C2

MONTANARI 6
EAGLES SASSUOLO 0

(Primo tempo 4-0)

Reti: 3' Rosa Santos (M), 5' e 49' Loli (M), 16' Raiola (M), 28' aut. Dello Preite (E), 46' Cricchio (M).

MONTANARI: Nocetti, Lombardo, Loli, Liguori, Marino, Serra, Cricchio, Rosa Santos, Fazio, Raiola, Bracigliano, Molinari. All. Lanzellotto.

EAGLES SASSUOLO: Amante, Palladino, Dello Preite, Cavanni, Scoppettuolo, Manto, Ugon, Montecchi, Benaroub, Barbolini, Martina. All. Scaltriti
Arbitro: Resta di Finale

MODENA. Pessima prestazione per le Aquile che hanno chiuso il loro cammino in Coppa Emilia con una pesante sconfitta, per 6-0 contro la Montanari di Modena che in virtù di questa vittoria ha ottenuto la qualificazione al prossimo turno. Le uniche note positive in casa Eagles sono stati i debutti dei giovani Amante ('97) e Ugon ('98), due ragazzi della formazione Juniores di mister Piva. La gara è stata dispu-

CALCIO A 5 SERIE C-D In coppa la Montanari travolge gli Eagles

Pro Patria e Virtus Cibeno, continua la rincorsa playoff



CASTEL S.PIETRO Osteria Grande-Virtus Cibeno 1-2: la Virtus

tata su un terreno sintetico all'aperto. Sabato prossimo riprenderà il campionato con la sfida Eagles-Sporting Viano a San Michele. La squadra sassolese è ancora in corsa per un posto ai playoff e in queste ultime due partite rimanenti dovrà mettere in campo la massima concentrazione per tentare l'impresa. (g.g.)

IL TABELLINO

GRUPPO D: rip. Montale. **Classifica:** Montanari 9 (qualificata), Montale 7, Eagles 1.

IL LUDOVICO 2
CAVEZZO 6

(Primo tempo 1-5)

CAVEZZO: Albarelli, Rainone 1, Lotti, Brex 1, Sharanjit, Lorusso, Di Norcia 3, Spicuzza, Davoli, Prandini, Ruozzi 1. All. Bavutti

FERRARA. Cavezzo vince meritatamente in terra ferrarese l'ultima partita del girone di coppa Emilia. Partita potenzialmente chiusa già nel primo tempo grazie alle reti dopo 15'' di Ruozzi, al 2' di Rainone, al 10' e 17' di Di Norcia, al 30' di Brex. Al 28' momentaneo 1-4. Il secondo tempo offre ancora interessanti spunti della squadra modenese, brava inoltre a difendere ed amministrare il vantaggio. Qualche sbavatura a livello difensivo, ma prontamente controllate dal portiere Prandini. Al 56' altra marcatura per Di Norcia (tripletta) e gol del 2-6 del Ludovico al 60'. (m.b.)

GRUPPO E: rip. S.Agata. **Classifica:** S. Agata 9 (qualificata), Cavezzo 7, Ludovico 1.

SERIE D

PIACENZA 6
VIRTUS TEAM 3

(Primo tempo 3-1)

Reti: 10 pt, 24 pt e 5 st Piori, 13 pt e 27 st Russo, 14 pt Marescalchi, 28 pt e 16 st Malaguti, 34 st Baldini
PIACENZA: Salierno, Rossi, Russo, Morresi, Anzallotta, Maccabruni, Baldini, Piori, Valla, Signorino. All: Valla.

VIRTUS TEAM: Cocchi, Taddei, Busi, Stradi, Stagni, Malaguti, Marescalchi, Corazzari. All: Solieri.

PIACENZA. Piacenza ben organizzato è pronto a sfruttare gli errori di una Virtus molto in difficoltà a causa delle parecchie defezioni.

OLYMPIA 2
CUS MODENA 5

(Primo tempo 1-2)

CUS MODENA: Galassini, Casali 1, Bombaci, Lugari, Grimaldi, Landi 1, Dall'Olio, Sarti 3, Guzzardi, Poggi, Mazzucchi All. Frigieri

CORTEMAGGIORE. Il Cus vince contro il fanalino di coda Olympia Futsal e sfata la maledizione del campo di Cortemaggiore dove, fino ad ora, non aveva mai vinto. Brutto primo tempo del Cus che, nonostante prenda sotto-



CASTEL S.PIETRO Osteria Grande-Virtus Cibeno 1-2:



CORTEMAGGIORE Olympia-Cus Modena 2-5

gamba l'impegno, chiude avanti 2-1. Nel secondo tempo meglio i ragazzi di Frigieri (che oggi sostituiva Bianchi) che prima subiscono il pareggio poi chiudono la partita grazie a Sarti (tripletta e mvp) e al primo gol in campionato di Casali. (m.p.)

ALTRI RISULTATI: Brescello - Corte Calcio (4/4), Centro Storico - New Life's 4-2, Chero - Reggiolo 5-5.

CLASSIFICA: Centro Storico 31; Cus Modena 26; New Life's 25; Chero 24; Reggiolo 23; Brescello 19, Virtus Team 19; Piacenza 16; Corte 9; Olympia 3.

A CURA DI MATTEO PIEROTTI

MONTANARI-EAGLES 6-0



MODENA L'1-0 di Rosa Santos



MODENA Il 2-0 di Loli



FORMULA UNO - IL VIA ALLE 17 Oggi il gp del Bahrain: pole per Hamilton davanti a Rosberg, poi le Rosse

Ferrari in seconda fila ma speranzosa Vettel: «La macchina è perfetta»

La seconda di stagione, in Bahrain, si apre come si è chiusa la prima. Con le Mercedes davanti alle Ferrari molto competitiva. Lewis Hamilton ha conquistato la pole position davanti al compagno-rivale Nico Rosberg. Terza posizione in griglia per la Ferrari di Sebastian Vettel che ha preceduto l'altra Rossa di Kimi Raikkonen. Quinta posizione sulla griglia di partenza per la Red Bull di Ricciardo davanti alle Williams di Bottas e Massa. Ottava la Force India di Hulkenberg e nona posizione per la Haas di Grosjean, mentre chiude la top ten Toro Rosso di Verstappen.

Ma le parole di Vettel in



FIDUCIOSO Vettel partirà in terza posizione davanti al compagno di squadra Raikkonen

(Ferrari.com)

sala stampa, al termine delle qualifiche, fanno ben sperare il popolo del cavallino: «Non so cosa sia successo nel secondo giro della Q3, ero felice del primo tentativo e speravo meglio ma sono soddisfatto della macchina». Il ferrarista fa capire che alla prima fila ci credeva, convinto delle ottime condizioni della sua monoposto. «Non c'è un posto sulla pista dove la macchina non sembri perfetta - aggiunge il pilota tedesco -, e speriamo di fare la stessa

partenza di due settimane. La gara è lunga vediamo cosa succede in gara». Moderatamente soddisfatto anche l'altro ferrarista Kimi Raikkonen, quarto dopo le qualifiche. Soprattutto sulle proprie potenzialità e quelle della macchina. Ai microfoni di Sky sottolinea: «Avremmo potuto fare un paio di posizioni meglio, ma la macchina è andata abbastanza bene. Vorrei essere più veloce, c'è del lavoro da fare ma più o meno ci siamo. Vediamo in gara».



NUOTO Oggi in Romagna le ultime gare del settore femminile

Criteria, Riccione una terra felice!

Sugli scudi la sirenetta modenese Tania Quaglieri

In una edizione che sta rivelando da record, nelle prime due giornate di questi Criteria sono caduti ben 9 primati giovanili della manifestazione, Modena si è trovata a vestire il ruolo da protagonista del nuoto giovanile femminile con Tania Quaglieri, classe 2000, portacolore della società cittadina Sea Sub Modena, società che proviene dal nuoto pinnato e al debutto quest'anno nel palcoscenico del nuoto nazionale giovanile.

Tania ha nuotato già all'apertura dei Criteria un Dorso da record, stabilendo nella gara dei 50 Dorso, con il tempo di 27"65, il nuovo primato della manifestazione per la sua categoria. Giusto il tempo per riprendersi dai festeggiamenti per la soddisfazione raccolta nel mattino di lunedì e nel pomeriggio della stessa giornata ha affrontato i 200 Farfalla concludendo con il tempo di 2'14"51 che gli ha consentito di risalire sul podio per raccogliere un meritato bronzo.

Ma è il dorso la specialità che quest'anno sembra destinare Tania Quaglieri alle soddisfazioni più importanti. All'apertura della seconda giornata dei Criteria, la giovane atleta della Sea Sub raddoppia la distanza ma mantiene una prestazione da record, vincendo e stabilendo con il tempo di 1'00"36 il nuovo primato della manifestazione per la ca-



tegoria Juniores 2000 anche nella gara dei 100 Dorso.

Quarta gara nel pomeriggio di ieri e quarta medaglia per Tania Quaglieri. In questa occasione sono di scena i 100 Farfalla che Tania vince senza alcuna difficoltà con il tempo di 1'00"12 giusto un soffio dalla barriera del minuto.

Ma le soddisfazioni per il nuoto modenese non si esauriscono con Tania Quaglieri, regalando con Martina Mecagni la prima medaglia al Team Nuoto Modena. La giovanissima atleta che si allena a Sassuolo, pur non migliorando il suo personale nei 50 Stile Libero, ha nuotato il tempo 27"02 che gli ha consentito di salire sul gradino più basso del podio per una prima e importantissima medaglia di bronzo al suo debutto nei Criteria Nazionali.

Migliora il tempo di accesso ai suoi Criteria anche Giorgia Guerra classe 2000 del Team Nuoto Modena, che con il tempo di 1'11"95 nei 100 Rana si colloca in decima posizione nella classifica finale della sua categoria.

In attesa delle ultime due sessioni femminili di oggi non resta che sottolineare la splendida condizione con cui Tania Quaglieri si è presentata ai Criteria, e le prestazioni che potrebbero garantirle soddisfazioni azzurre.

Sopra Martina Mecagni sul podio dei 50 stile libero. A sinistra Tania Quaglieri oro e record nei 50 dorso. In alto Tania esulta all'arrivo e un momento della premiazione

(da.bo.)



B1 MASCHILE

FANTON 3
GROTTAZZOLINA 0

(25-23 25-22 25-23)

FANTON MODENA EST: Saguatti, Trianni ne, Astolfi 3, Libero: Castellani, Cassandra 11, Bartoli 18, Bonetti 7, Raimondi 8, Messori, Dalla Casa, Civa ne, Lodi 10. All. Bicego

VIDEX GROTTAZZOLINA: Minnoni 4, Vecchi 8, Libero: Gabbanelli, Girolami, Cecato 1, Tomassetti 8, Pison ne, Paris ne, Hendriks 12, Thaw, Salgado 7, Brandi ne. All. Orteni

Arbitri: Sabia e Capolongo

Note: ace 2/1, muri 8/6, bs 15/10

MODENA. Gli occhi degli Struzzi. La Fanton schianta tre a zero Grottozzolina. Nonno successo consecutivo (sedicesimo in assoluto) per Modena Est, mai così in alto in classifica. Per i rossoneri è un bis dopo la vittoria per 3-1 nelle Marche.

Alla palestra Seghedoni la squadra di Bicego sbaglia poco o nulla. Concentrazione su ogni pallone, difese plastiche, attacchi imperiosi e muri prorompenti. È la ricetta con cui i padroni di casa riescono ad avere la meglio della corazzata in maglia blu. Così, anche se la battuta non ingrana (due ace e 15 errori), la squadra sopperisce con una prestazione corale.

L'avvio degli Struzzi è subito da campioni. Sul punteggio di tre pari Bonetti e compagni piazzano tre punti di fila e fanno vacillare le certezze dall'altra parte della rete. Un muro di Lodi porta le squadre al primo time-out tecnico sull'8-5. La Videx si riavvicina e pareggia i conti (15-15). Modena Est torna avanti di tre (19-16), Grottozzolina pareggia (21-21). I rossoneri hanno una carica in più e chiudono il set con il minimo scarto (25-23).

Copione simile al primo cambio di campo. I padroni di casa stabiliscono subito le distanze (6-2 e 10-6). Gli ospiti agguanciano la Fanton sul punteggio di venti a venti. Ancora una volta, tuttavia, gli Struzzi hanno più fame e scattano di nuovo. Finisce 25-22 con le proteste di Orteni, che contesta un'alzata laterale di Astolfi per servire Lodi.

Il terzo set è il più combattuto. Modena Est deve inseguire prima di pareggiare i conti con Cassandra (3-3). Il primo vantaggio rossonerio arriva sul punteggio di 8-7. I padroni di casa iniziano a condurre di due punti con un ace di Astolfi che vale l'11-9. La Videx non molla e torna avanti con una doppia dell'alzatore (17-18). Modena Est torna avanti con Raimondi (21-20) e aumenta il divario sul 24-22. Cassandra spreca il primo match point, poi risolve Bartoli (18 per lui) in diagonale. (g.s.)

FORIS INDEX 0
CEC CARPI 3

(22-25 19-25 22-25)

FORIS: Sasdelli, Calarco 10, Benvenuti 4, Cerquetti 4, Rota 6, Belloni 4, Dirani (L), Bendandi 2, Garavini ne, Rizzi ne, Scarpi. All. Del Federico Horatio

CEC: Bertazzoni 1, Ghelfi 13, Bellei 10, Cordani 6, Miselli 10, Luppi 7, Trentin (L), Mantovani ne, Bonavita 2, Bosi. All. Molinari Luciano

Arbitri: Lupo Paola e Cardoville Veronica
Note: durata set: 30', 25', 28' muri 5/9, ace 1/5, bs 10/12, spettatori 200

CONSELICE. Bella vittoria esterna per la Cec che a bottino pieno a Conselice confermandosi in ottima forma dopo la scorsa vittoria di Grottozzolina.

1° set: è Bellei a dare la carica ai suoi con un attacco e il muro del 2-5 su Calarco. Conselice trova il pari sul 9-9 con il muro di Belloni su Ghelfi. Si procede a strappi fino al 22-22 quando coach Molinari manda Bosi in battuta e Ghelfi mette a segno due contrattacchi per il 22-25. 2° set: ottima partenza ancora per la Cec. Ace di Bellei (2-6) e muro di Cordani (4-10). Trentin e compagni allungano (12-18 e 14-20) e vanno a chiudere con un attacco di Luppi 19-25 dopo un tentativo di rientro da parte dei ravennati. 3° set: la storia sembra cambiare ne terzo parziale con la Foris Index cambia assetto e parte bene portandosi sul 9-4 quando Ghelfi attacca out. Calarco ribadisce il vantaggio con il muro del 13-8. La Cec non è però fuori dal match e palla dopo palla raggiunge la parità sul 17-17 con l'attacco di Ghelfi per poi mettere la freccia e scattare 18-20 con l'ace di Bertazzoni. Di nuovo Bosi in battuta nel finale e di nuovo l'allungo decisivo ciuso 22-25 dal primo tempo di Luppi. (p.m.)

B1 FEMMINILE

VOLLEY DALLA B1 ALLA D In B1 Modena Est batte Grottozzolina

Fanton: impresa ripetuta

E' la nona vittoria di fila

LIU JO MODENA 1
ATOMAT UDINE 3

(25-23 23-25, 14-25, 16-25)

LIU JO MODENA: Credi 5, Obossa 16, Squarcini 8, Corghi 4, Galletti 5, Lago 13, Capitani 3, Ariss 5, Guizzardi A., Guizzardi N. ne, Zonta ne, Bici (L1), Fiorini (L2). All. Baraldi.

UDINE: Graberi L., Pagotto 18, Cioffi 9, Miculan 5, Nardone 3, Grassini 5, Peretto 11, Carbone 1, Papa 7, Sogni 4, Velenik ne, Graberi V. ne, Tonon (L).

All. Relato.

Arbitri: Fontini (Pi) e Mori (Si)

Note: durata set: 27', 29', 23', 23', tot 1:42', pf 59/63, err 35/19, ace 7/6, bs 9/8, muri 11/6

EMILBRONZO 3
CESENA 2

(25-17 13-25 21-25 25-11 15-10)

EMILBRONZO: Castellani Tarabini 4, Mascherini 11, Scalabrini 20, Marc 17, Fronza 10, Levoni 11, Balzani L, Musiani ne, Giovanardi 0, Pistolesi ne, Rebecchi 0, Manni 0, Venturelli 0. All. Mescoli.

CESENA: Budini 3, Tommasini 2, Brina 23, Di Fazio 14, Piolanti 12, Gardini 7, Fabbri L, Calisesi 3, Grassi ne, Marchi ne, Baravelli 0. All. Simoncelli.

Arbitri: Labanti, Albergamo.

Note: Durata set: 26', 22', 29' 23' 16', ace 4/5, bs 6/0, muri 11/15.

MONTALE. L'Emilbronzo 2000 prosegue la serie positiva iniziata col girone di ritorno e porta a casa la quinta vittoria consecutiva vendicando in parte l'opaca prestazione dell'andata contro il Volley Club Cesena.

Mescoli schiera Montale con la formazione titolare composta da Castellani Tarabini in regia e Mascherini opposta, Scalabrini e Marc di banda, Levoni e Fronza al centro con Balzani libero.

Dopo un inizio equilibrato di partita Montale si dimostra estremamente determinato a muro ed intimidisce le attaccanti avversarie costringendole a cercare traiettorie alternative. Grazie anche agli ottimi turni di servizio di Fronza e alla concretezza di Scalabrini e Marc in fase di contrattacco il primo set viene conquistato agevolmente dalle padrone di casa.

Nel secondo set Cesena riparte più agguerrita che mai e costringe Mescoli a chiamare due timeout consecutivi sul 7-10 e 8-14. Montale va in difficoltà in ricezione ed il muro di Cesena risulta agevolato nelle scelte che si dimostrano spesso decisive. Nel finale di set entrano Giovanardi in diagonale con Rebecchi e Manni al posto di Fronza ma il risultato è ormai compromesso e Cesena si riporta meritatamente in parità.

Nel terzo set Mescoli ripropone il setotto titolare che seppur con qualche difficoltà risponde presente e da vita a un parziale giocato punto a punto in cui però non basta una Marc in ottimo stato di forma a fronteggiare la fame di punti salvezza delle romagnole.

Nel quarto set Emilbronzo 2000 conduce fin dall'inizio e si porta sul 16-9 con Fronza e Levoni che dal centro provano a fermare le cesentati a muro e ad aiutano Marc e Scalabrini a conquistare il tie break.

Nel set decisivo Montale prova a scappare sul 6-1 con due punti in attacco di Castellani ma Cesena ritorna sotto, Levoni mette a segno due punti col servizio, Fronza mura e Marc conclude meritatamente con una palla in parallela. (l.c.)

B2 MASCHILE

ZEPHYR LA SPEZIA 1
NATIONAL VILLA D'ORO 3

(19-25 23-25 25-18 21-25)

LA SPEZIA: Tagliatti 20, Grassi 3, Perissinotto 16, Giannarelli 3, Scatizzi 7, De Rosa 13, Oddo (L), Salvini, Baldassini ne, Aldovardi ne, Podestà ne, Benevelli ne. All. Marselli.

VILLA: Trebbi 20, Martinelli 4, Dombrovski 20, Luppi 5, Castrogiovanni 7, Sandoni 4, Plessi (L), Ugolini 6, Convertini 1, Di Primo, Panzani, Zanni ne, Sighinolfi ne. All. Serafini.

Note: spettatori 110. Durata set: 27', 30', 30', 28'. La Spezia: ace 2, bs 10, muri 12. Villa: ace 8, bs 11, muri 8.

LA SPEZIA. La Villa d'oro si conferma un pericolo per tutti in trasferta (20 punti sui 38 totali) e porta via i tre punti dal campo di La Spezia vendicando la sconfitta dell'andata.

Il primo set è perfetto, con Dombrovski

che imperversa in attacco (continuerà per tutto il match). Anche nel secondo rossoneri avanti, ma con un paio di errori concessi Trebbi e compagni consentono a Tagliatti e soci di rientrare vincendo solo 25-23. Nel terzo la Villa sparisce, va sotto 10-2, recupera fino al 20-18 La Spezia ma poi cede per tornare aggressiva in difesa e soprattutto muro in un quarto set segnato dalla fuga dopo il primo time out tecnico e chiuso dall'errore al servizio di Perissinotto.

BORGHIS CASTELFRANCO 3
ROBUR SCANDICCI 0

(25-20 25-16 25-22)

BORGHIS: Verucchi 2, Manzini ne, Spiga 9, Zaccchia ne, Cornelio 8, Zapparoli 7, Goldoni ne, Leva ne, Galli 9, Giovenzana ne, Montanari 20, Prato ne, Fregni ne, - Libero: Pelli -1 - Allenatore: Rovatti

SCANDICCI: Giampa', Gori, Favilli, Sgrilli, Casisa, Diouf, Reggioni, Cena - Libero: De Cristoforo - Allenatore: Becucci Carlo

Arbitri: Giudica (Pd), Cacco (Tv)
Note: durata: set 20' 25' 25', bs 9/6, ace 4/1, muri 7/6

CASTELFRANCO. Torna al successo la Borghis in casa al termine di un match sempre condotto con autorevolezza in tutti e tre i parziali.

STADIUM MIRANDOLA 0
SOFTER FORLÌ 3

(23-25, 16-25, 22-25)

MIRANDOLA: Ghelfi 4, Zanella 5, Garusi 12, Rustichelli 5, M. Brizzi 12, Persona, Bottechi (libero), Diegoli 4, Malvasi, A. Brizzi. N.e. Cadore, Bertoli. All.: Zucchi.

SOFTER: Kunda 4, Sirri 23, Bopschi 2, Zauli 7, Mambelli 9, Marfesa 1, De Leonibus, Monti (libero). N.e. Boschetti, Ramberti, Olivucci, Silvestroni. All.: Kunda/Querzola.

Arbitri: Savino e Foppoli
Note: ace 1/2, bs 11/9, muri 2/3, errori 18/14

MIRANDOLA. Con questa larga vittoria da tre punti ottenuta sul difficile campo di Mirandola, fino a ieri terzo in classifica, la Softer Forlì guadagna aritmeticamente l'accesso alla serie B unica della prossima stagione. E' stata una partita combattuta nel primo set giocato punto a punto, poi nel secondo parziale non c'è stata storia, almeno nella seconda parte. Reazione di Mirandola nel terzo set, che però la squadra di Kunda ha controllato bene. Efficace come sempre Luca Sirri (23 punti, due ace e tre muri vincenti), bene anche il centrale Zauli. In tutte le fasi di gioco e soprattutto in ricezione la squadra romagnola è stata concentrata. (s.f.)

B2 FEMMINILE

MONTESPERTOLI 3
CASTELVETRO 0

(25-22 25-14 25-22)

MONTESPERTOLI: Storni 12, Pistolesi 17, Manna ne, Balducci 2, Bartali ne, Casimirri 9, Calamai 4, Calossi ne, Salvia ne, Lepri L, Sacchetti 7.

Allenatori: Campitelli e Buoncristiani
CASTELVETRO: Amorotti 7, Ferrari 1, Ansaloni 0, Mezzetti ne, Gaziano L2, Vitale 3, Storari 6, Cavani 9, Arnone ne, Baldoni 5, Cordella L1, Riccò 5.

Allenatori: Martinelli, Cariani, Mastellone.
Arbitri: Peccia e Coppola

Note: durata set: 25 23 32, bs 6, ace 0, muri 5,

C MASCHILE

MATRIC CAMPEGINE 0
HIPIX SASSUOLO 3

(13-25, 19-25, 9-25)

CAMPEGINE: Dal Monte, Cantagalli, De Martinis, Malagoli, Davoli, Barani, Indelicato, Gambetti, Iscino, Ghirelli. All. Leonardi

SASSUOLO: Vaccari 16, Santini 5, Vecchi 11, Sgarbi 9, camellini 9, Baroni 3, Lib. Vicenzi 1, Bavutti, Liccardo n.e., Galanti n.e., Cavallini n.e. Zironi n.e. All. Malservisi

Arbitri: Crociali e Tripoli di Bologna
Note: Durata set: 19' 24' 19', ace 2/5, bs 5/4, muri 7/5

CARPI 0
SPEZZANESE 3

(15-25 19-25 19-25)

UNIVERSAL: Borsetti 1, Lombardi 5, Lorenzini 5, Baraldi 9, Migatti 5, Martello 1, Formentini (L1), Baracchi, Lusuardi, Boni ne,

Paletta (L2), Gianserra 1.

All. Gianserra Andrea
SPEZZANESE: Valarelli, Canalini, Cristiani, Mantovani, Ricchetti, Vezzù, Magnani, Piromoni, Bigiani, Scanzano, Pinelli, Abdelouamad (L).

All. Santini Cristiano

Arbitri: Lambertini e Perrotta Paolo
Note: durata set: 17', 23', 24' Universal: muri 2, bs 8, ace, spettatori 100

ONGINA 3
4 VILLE 0

(25-22 25-20 25-23)

ONGINA: De Biasi, Zangrandi, Vitelli, Mirandola, Mazzoni, Fall, libero Lambri, Mangiarotti Testa, Pene, Arcuri, Soavi. All. Bartolomeo.

POL.4VILLE: Muratori 1, Bini 10, Sola 6, Caffagni 14, Prandini 5, Bertelli 2, Silvestri, Costantini, Grimandi, libero Vaccari. All. Menarini, secondo Scarale.

Arbitri: Di Pasquale di Parma e Bosio di Reggio

Note: durata set: 22' 23' 25', 4 Ville: ace 4, bs 4, muri: fatti 5 subiti 8

VILLANOVA. I giovani di Ongina soffrono solo nel terzo set per aver ragione di una Villanova ridotta a causa degli infortuni succeduti in settimana. Menarini non dispone degli opposti Delon e Venuta e della mano Panzani, presentando a referto solo 10 giocatori con quattro centrali. Primo set con padroni di casa a fare la voce grossa con il mancino Miranda, che non sbaglia niente in attacco, ma i modenesi possono recriminare di una invasione a rete sul 23/22 non sanzionata perché la palla, secondo l'arbitro di rete, era già caduta a terra.

Secondo set in controllo per Ongina, Menarini deve alzare la voce per richiamare l'attenzione dei suoi giocatori a muro che commettono 2 invasioni in spostamento su azioni di cambiopalla nonostante fosse stata richiesta una partenza aperta... ci si aspetta una Quattrovile arendevole nel 3° set e la partenza non è certo delle migliori, De Biasi dalla battuta incamera un parziale di 3/0, ma i modenesi non si scompongono, recuperano il break grazie anche agli ace di Caffagni e si rimette in gara. Finalmente i muri portano punti mentre in difesa si comincia a tenere le bocche di fuoco avversarie. Sul filo di lana però Ongina si aggiudica il set e l'incontro grazie ad una palla beffarda di Miranda che sfrutta il tocco del muro e il seguente colpo difensivo per chiudere con il minimo scarto. (p.m.)

MODENA EST 3
EQUIPE EMILIA 383 0

(25-18 25-16 25 17)

MODENA EST: Benincasa 8, Nicolini 3, Baraldi 11, Rossi 8, Corradini 8, Caselli 6, Barbieri (L), Bevilacqua 4, Calzolari 1, Fiorini n.e., Garuti n.e., Micucci n.e. Allenatore: Tassoni.

EQUIPE EMILIA 383: Porta, Mignani, Peverari, Zucchi, Totti, Luppi, Dalloio (L), Amadelli, Zavatti, Zucca, Lodi. Allenatore Parenti.

Arbitri: Neri, Pastore (Ferrara)
Note: durata set: 15' 19' 17', Modena Est: ace 6, bs: 9, muri 10

MODENA. Di fronte a una quarantina di spettatori, con una gara molto attenta e ordinata a muro e in difesa, i ragazzi di Modena Est hanno imposto a Porta e compagni una vittoria netta. Nel terzo set è stata sostituita la diagonale principale dando spazio ai giovanissimi Bevilacqua e Calzolari. Tutti i ragazzi entrati in campo hanno iscritto il loro nome nel tabellino del punteggio. (g.p.)

C FEMMINILE

VEMAC 3
TRASCAR 0

(25-17 25-20 25-18)

VEMAC: Ferrari, Muzzioli, Capitani, Di Vincenzo, Scoyni, Corni, Giva, Manni, Pagliani, Morselli, Pelloni, Pezzoni (I). Allenatore Magnani.

TRASCAR: Costa 1, Calanca 2, Lusetti 0, Rossetto 7, Polizzotto 3, Sala 7, Solieri (I), Fontana 7, Bellodi 4, Pigozzi n.e. Manfredini n.e., Bulgarelli n.e. Allenatore Pisa.

Arbitri Antonellini di Ravenna e Drei di Imola
Note: ace 10/5, bs 7/6, muri 11/2.

GRISSIN BON REGGIO 0
NOLO SANMICHELESE 3

(20-25 18-25 22-25)

GRISSIN BON: Frignani Zanonni Cristoforo Spagnolo Bigi Canali Galliani Rossi Ferrari Macchetta Fiorel-

lini Zalla L. All. Meringolo

NOLO 2000: Morselli 13, Piva 2, Sandoni 0, Arduini 8, Rosi ne, Soliani ne, Reverberi 5, Bucciarelli L1, Viani 2, Talami 8, Ruini ne, Momoli 17 All. Bernardi
Note: durata set: 18' 26' 25', Nolo: 9, ace 6, bs 5

GIACOBBAZZI NONANTOLA 2
FERRARA NEL CUORE 3

(22-25, 25-19, 21-25, 25-16, 17-19)

GIACOBBAZZI NONANTOLA: Sighinolfi 12, Gamberini (K) 2, Biagini ne, Veronesi 5, Serafini (L), Ghidoni 0, Romagnoli 7, Albinielli 23, Bertarini 19, Galbiati 9, Zagnoni ne. All. Calanca, vice Sighinolfi

FERRARA: Tamagnone, Caggio, Tani (K), Quaglia, Legnani, Rivaroli (L), Ranzi, Demarchi, Bombonati, Scannavacca, Giulianti, Ghiraldini. All. Benini, vice Del Torre.

Arbitri: Matera e Vitelli di Bologna
Note: durata set: 25' - 24' - 28' - 24' - 20', ace 6/1, bs 15/17, muri 10/5, spettatori 65

GSM CARPI 3
BASSER RAVARINO 0

(25-22 25-15 25-13)

GSM: Pini 9, Galli 0, Corghi 6, Bulgarelli 11, Faietti 2, Campana 5, Bellentani 14, Trevisani 0, Corsi 3, Garuti ne, Garcia 5, Dallari lib, Fogliani lib2. All. Furgeri

BASSER: Bellei, Fiozzi, Borghi, Saltari, Pecorari, Iannotti M, Malagoli, Ferrarini, Panza, Cappelli, Gilioli, Iannotti S. lib, Pizzirani lib2. All. Lorenzani

Arbitri: Cavarda e De Crescenzo di Bologna

Note: Durata set: 20, 19,18, ace 10/3, bs 7/3, muri 5/2

CARPI. Dopo una fase di studio iniziale, la GSM prende il largo, nonostante oggi, sia il servizio che la ricezione non ai soliti livelli, creando un divario incolmabile per le Ravarinesi. Così gli attaccanti carpijiani diventano incontenibili, portando la squadra a chiudere il parziale 25-22. Nel set successivo Furgeri inserisce Bellentani al posto di Corghi e la giocatrice risponde in maniera devastante, capace di mettere a tabellino ben 9 punti...che diventeranno 14 a fine gara. A sto punto non c'è più gara, troppo forte l'organico bianco blu, ogni cambio risulta decisivo, entrano anche Faietti e Corsi ed ora è un monologo. Così il secondo e il terzo parziale risultano a senso unico, entra in campo anche la palleggiatrice valentina Trevisani classe 2000, al suo esordio in categoria e la squadra continua a rispondere in modo positivo. I set terminano 25-15 25-13 portando alla Gsm altri tre punti importanti. (g.m.)

VIGNOLA VOLLEY SCHOOL 3
ERBORISTERIA 3

(15-25 14-25 15-25)

VIGNOLA: Shehu, Pibertazzi, Campi, Matcini, Convertini, Corsini, Barbolini, Caroli, Lazzarini, Gamberini, Maietta. All. Sgarbi VILLA: Andreoli 3, Benatti 9, Roccaforte 10, Montanari 13, Vai 16, Rosi 5, lib. zaitz, Marzoli ne, Orlandini, Zini ne, Ferriani ne, Zoppi ne. All. Santagata
Note: Durata set 22' 18' 21', Villa: ace 10, bs 7, muri 5

D MASCHILE

MURATORI VIGNOLA 3
DHL MODENA 0

(25-22 26-24 25-23)

MURATORI: Amidei 5, Borghi 4, Zambardi 0, Boschi 0, Lambertini 8, Dondi 11, Barbieri 0, Giorgini 3, Galli 2, Monduzzi 7, Biondi ne, Poli L. All. Mantovani

MODENA: Passarella L1 1, Bortolotti 2, Masotti 1, Marchesi L2, Fiorini 0, Beghelli 12, Salsi 17, Sitta ne, Miselli 7, Cotelani 3, Muratori 0, Soli 0. All. Petrella, Vice All. Lugli,

Arbitro: Bondini
Note: Durata set: 25' 30' 30', spettatori: 70, muri 4/5, bs 9/15, ace 1/3

AICS TORRAZZO 3
GS VV.F. MARCONI 0

(25-21, 25-21, 25-23)

TORRAZZO: Bergianti 1, Reggiani 1, Malvasi 7, Rosati 13, Piccinini 8, Pirani 13, Zoboli 13, Martinelli 7, Arena 6, libero Palmieri 1. All: Gavioli

MARCONI: Gargalli, Carotenuto, Sala, Visini, Pastore, Bottazzi, Zelioli, Frascari, libero Terenziani. All. Cavandoli

Arbitri: Camarda e Fratellini
Note: durata set 23, 27, 25, spettatori 30. Torrazzo: ace 12, bs 11, muri 13

MARANO 3
SAVENA BOLOGNA 0

(25-19, 27-25, 25-14)

MARANO: Mastellone 2, Ceci 8, Sargenti 11, Greco 5, Ugolini 4, Tagliazucchi 6, Santi lib., Govoni ne, Azzani, Gamberini 5, Cipriani 14, Quartieri 1. All.: Reggiani
Vice All.: Montecchi

SAVENA BOLOGNA: Gelso, Amoruso, Venturi, Terzani, Depietri, Leonelli, Cattani, Tontana, Bazzo, Ferrari, Labanti lib., Teseli lib. All.: Iaccheli

Arbitri: Natalino-Marano

Note: Durata set: 22', 29', 21' Marano: ace 5, bs 11, muri 8

MARANO. Ritrova vittoria e tre punti il Marano Volley dopo lo stop dell'ultimo turno prima della sosta pasquale. I ragazzi di coach Reggiani sconfiggono con un netto 3-0 il Savena Volley Bologna, lanciando un segnale importante alle rivali per la corsa al primo posto nel girone. Solo nel secondo set la formazione felsinea riesce ad impensierire fino alla fine il Marano che, però, non perde colpo e chiude ai vantaggi il parziale. E' il colpo decisivo, che vale anche un terzo set in cui di fatto non c'è più partita. (a.l.)

SAN FAUSTINO INVICTA 3
MODENA EST 1

Parziali set: 25-17, 14-25, 25-19, 25-19.

PALLAMANO A Playoff scudetto: la capolista Romagna supera nel ritorno Carpi

Terraquilia, c'è solo da difendere il 2° posto

Nei playoff promozione di A2 vittoria senza problemi del Modena sul Parma

PLAYOFF SERIE A

ROMAGNA	24
TERRAQUILIA CARPI	22

(p.t. 10-12)

ROMAGNA: Tassinari D, Malavasi, Ceroni 1, Manuele Folli, Resca 6, Cavina, Bulzamini G. 5, Bulzamini D. 2, Savic, Santilli, Matteo Folli 4, Dall'Aglio, Rossi 1, Tassinari F. 5. All: Domenico Tassinari
TERRAQUILIA CARPI: Jurina, Rossi, Basic 1, Beltrami, Brzic 3, Cuzic 4, Galavotti, Hristov 2, Leonesi, Nardo, Opalic, Parisini 4, Sperti 4, Cesu 4. All: Sasa Ilic
Arbitri: Zendali - Rielo

Note: Esclusioni: Romagna 1, Carpi 3, rigori: Romagna 5/6, Carpi 2/3

IMOLA. Gran primo tempo della Terraquilia Carpi. Inizio promettente con Cuzic infallibile dai 7m (0-2), poi però i ragazzi di Ilic subiscono un parziale di 4-0 (4-2 al 12'). Cesu con due reti tiene in corsa i biancorossi (5-4 al 16'), Folli Mt, riporta avanti i suoi (6-4), ma Terraquilia in questa fase si esalta e con un parziale di 0-5 si porta.

Avanti 6-9 al 24' con Parisini e Sperti sugli scudi. Nel finale di tempo i biancorossi subiscono con Parisini una inferiorità numerica, ma Terraquilia resiste e chiude il primo tempo avanti di due reti.

Secondo parziale intenso combattuto dove Romagna recupera lo svantaggio anche se i ragazzi di Ilic partono ugualmente bene prima sul 10-13 poi sul 12-15 ma qui cambia la partita parziale di 5-0 e Romagna ribalta la gara sul 17-15 (10). Terraquilia mostra temperamento nella bolgia del PalaCavina romane attaccato agli avversari 18-17 poi 19-18 raggiungendo la parità sul 20-20 con Brzic al 21', portandosi in vantaggio con Cuzic 21-22 ma purtroppo il finale di tempo complice una esclusione di Sperti e di marca romagnola. (e.l.)

ALTRO RISULTATO: Ambra - Luciana Mosconi Dorica 27-17.

CLASSIFICA: Romagna 18; Terraquilia 13; Ambra 11; Dorica 0.

POULE RETROCESSIONE. La classifica non si muove, perché in vetta vincono Cingoli e Bologna, che battono rispettivamente 31-30 (p.t. 17-14) l'Estense e 35-24 (p.t. 15-12) in trasferta la Nuova Era Casalgrande, tenendo le due compagini emiliane, con l'aggiunta del Rapid Nontanola - al riposo in questo turno - ancora al centro della lotta per non retrocedere.

PLAYOFF SERIE A2

MODENA	26
PARMA	15



IMOLA Romagna-Terraquilia 24-22



(p.t. 16-9)

MODENA: Barbieri 4, Caselli 3, Di Felice 3, Dondi 6, Jahollari 2, Lanzani 1, Mattioli 2, Resci, Rossi, Sorentino 5, Vincenzi, Boni, Bortolotti 2, Cappello. All. Sgarbi Francesco
PARMA: Vulpe, Mancuso 2, Stighezza, Piazza. Ferrari 4, Maiavacchi 1, Usai 5, Salliu 3, Oppici, Battacchi, Allodi, Musca. All. Ferrari Matteo
Arbitri: Merisi - Rosca

Note: Esclusioni: Modena tot. 8 minuti - Parma , tot. 6 minuti.

MODENA. Partita a senso unico fin dal primo minuto. Inizia con il giusto approccio la formazione gialloblu che parte in quarta portandosi subito sul 6 a 0 grazie ad un'ottima difesa e a un ottimo Resci , chiamato a sostituire Bonacini fra i pali.

Solo al 10' il Parma riesce a mettere dentro il primo pallone, ma la partita ha ormai preso la propria piega e il Modena non in-

contra alcuna difficoltà nella gestione della partita, mantenendo sempre un largo vantaggio e ruotando tutto l'organico a disposizione.

A questo punto , anche se sarà solo per 24 ore , i gialloblu assaporano la soddisfazione di essere primi in vetta aspettando il risultato del big match fra Tavarnelle e Rubiera.

Da domani tutti al lavoro per preparare quella che sarà la partita decisiva della stagione, il derby Rubiera - Modena che in questa occasione si arricchirà di ulteriori aspettative oltre a quelle consuete. (e.s.)

ALTRI RISULTATI: Tavarnelle-Rubiera oggi.
CLASSIFICA: Tavarnelle 12, Modena 12, Rubiera 12; Parma 3.

Hockey A2: l'Uvp festeggia

UVP MODENA	6
CRESH EBOLI	3

(pt. 3-2)

Reti: pt. 0:34 L.Marzella (B), 7:12 L.Marzella (B), 8:25 D.Nadini (A), 11:09 D.Nadini (A), 19:04 P.Ehimi (A), st. 3:40 A.Mafredini (A), 11:32 P.Ehimi (A), 19:53 M.Mangano (A), 22:36 (Rig) L.Marzella (B).

Uvp MODENA: D.Boakye, E.Sala, M.Mangano, D.Nadini, S.Orfei, A.Mafredini, P.Ehimi, S.Carnevali, S.Scaltriti, A.Ardilli. All. S.Carnevali.

CRESH EBOLI: G.Antezza, M.Casaburi, M.Corsaro, D.Gallotta, L.Marzella, J.El Haouzi, P.De Maio. All. B.Gallotta.

Arbitri: Fontana G.

Note: espulsi: st. M.Mangano (A).

MODENA. Al palomolza di Modena, primo tempo decisamente ad alta tensione nell'incontro che ha visto protagonisti i padroni di casa della Uvp contro i campani dell'Eboli.

Fin dalle prime battute, i salernitani di Marzella si fanno avanti contro i gialloblu, insaccando la prima rete dopo soli 34 secondi ad opera proprio di quest'ultimo.

Trascorsi soli sette minuti, Scaltriti viene nuovamente beffato da un'altra rete di Marzella; ciò comunque non demoralizza i modenesi che si portano nella metà campo avversaria trovando il goal all'8 minuto con Nadini.

La grinta comincia a farsi notare e dopo una serie di azioni nuovamente Nadini accorcia le distanze mettendo a segno la rete del pareggio all'11 minuto.

Dopo circa dieci minuti di gioco, Ehimi con una bella azione personale mette a segno il terzo goal per la squadra gialloblu andando così a chiudere il parziale col risultato di 3-2.

Nella ripresa i modenesi si dimostrano pericolosi ed infatti è Mafredini a trovare la quarta rete al 3 minuto.

Nei minuti successivi il match diventa decisamente "caldo" e le difficoltà non sono di certo poche ma, la Uvp non demorde e trova la quinta rete con Ehimi, all'11 minuto, che realizza così la doppietta personale.

I ragazzi di Carnevali ed Abbruciati cominciano a credere sul serio in questo incontro che può valere la salvezza; la sesta rete viene messa a segno da Mangano che beffa Di Maio con uno splendido goal su palo interno.

Non basta il tiro piazzato messo a segno da Marzella per rimettere le sorti in gioco e la partita si chiude col risultato di 6-3.

ALTRI RISULTATI: Bassano-Viareggio 5-4, Vercelli-Castiglione 5-4, Montecchio P.-Pordenone 5-3, Correggio-Prato 12-0, Sandri-go-Scandiano 5-1.



MODENA Uvp Modena-Cresh Eboli 6-3

CLASSIFICA: Castiglione 50; Correggio 49; Sandri-go 42; Scandiano 39; Montecchio 31; Viareggio 23; Vercelli 20, Pordenone 20; Bassano 17, Uvp 17; Eboli 13, Prato 9.

SERIE B. Roller Lodi-Seregno 4-3, Vercelli-La Mela oggi, Amatori Lodi-Novara oggi, Pico-Brianza oggi, Correggio-Cremona 9-5, Monza-Scandianese 5-7.

CLASSIFICA: Roller Lodi 50; La Mela 49; Novara 43; Seregno 36; Pico 29; Amatori Lodi 21 24; Correggio 21; Scandianese 19; Brianza 18; Monza 10; Vercelli 8; Cremona 6.

A2 in line: Invicta ko a Trieste

POLET TRIESTE	8
INVICTA MODENA	1

Reti: pt. Daksober, Astolfi, st. Zerdin, Zerdin, Daksober, Cavalieri, Battisti, De Vonderweid, Fabietti

POLET TRIESTE: Biason, Gallessi; Mariotto, Grusovin, Daksober, Monteleone, Cavalieri, Zerdin, De Vonderweid, Fabietti, Battisti, Poloni
INVICTA: Lucchini, Cipriano A; Venturelli, Prandini, Ballarin, Astolfi, Bellotto, Sala, Cavicchioli, Cipriano G, Zanella, Cavallini, Colazzo, Gandolfi

TRIESTE. 'Invicta regge un tempo, poi crolla. A Trieste finisce 8-1 per il Polet. I friulani passano in vantaggio a fine primo tempo con un centro siglato da Daksober. Immediato il pareggio con Astolfi. È un fuoco di paglia. I Kwins si scatenano nella seconda e ultima frazione. Due reti di Zerdin in rapida sequenza segnano l'inizio della fine per la squadra di Bellotto. I gialloblu torneranno alla Sacca per la gara di ritorno dei playoff A1-A2. In palio un posto nel campionato di massima serie del prossimo anno.

BASKET In B femminile Cavezzo espugna Fiorenzuola

La Nazareno ferma Vignola, gli Schiocchi vanno ko

Promozione: ecco tutti i verdetti delle modenesi

SERIE D

TECNOFONDI CARPI	83
H4T VIGNOLA	71

(25-21, 48-34, 67-52)

CARPI: Sbisà 4, Compagnoni 22, Goldoni Sa. 15, Pivetti 7, Pravettoni 18, Spasic 4, Antonicelli, Salami 8, Menon, Marra 5, Goldoni Si. ne, Saetti ne. All: Testi.

VIGNOLA: Ganugi 12, Badiali ne, Barbieri, Pantaleo 15, De Martini 13, Vannini, Paladini 12, Guidotti 8, Pavarello, Lolli 3, Lelli 8. All: Smerieri. Arbitri: Di Napoli e Torri.

Note: spettatori 120 circa. 5f: Pivetti e Ganugi. Falli antisportivi a Pivetti (2), Ganugi e Lolli.

CARPI. La Nazareno interrompe la rincorsa di Vignola ai playoff, guadagnando due punti fondamentali per rimanere agganciata ai primi posti. Autentica battaglia al PalaFerrari, con gli ospiti sempre costretti a rincorrere fin dalla palla a due: alla velocità e all'intensità di Carpi, il quintetto di Smerieri contrappone tanta fisicità e le conclusioni dei propri uomini chiave, De Martini su tutti. Il secondo quarto risulterà quello determinante, con Compagnoni e Pravettoni a segnare e la retroguardia a limitare i danni, soprattutto con la zona pari, mal gestita dagli avanti vignolesi. All'intervallo il +14 carpigiano sarà difeso fino alla sirena finale, quando gli animi si scaldano per qualche parola di troppo tra gli effettivi in campo. (f.b.)

CVD CASALECCHIO	54
SCHIOCCHI BALLERS	48

(12-20, 19-31, 40-38)

CVD: Ghiacci 9, Beccari 6, Taddei, Falzetti 4, Marcheselli 4, Fuzzi 13, Dozza 2, Perini 1, Dawson 16, Gambellini. Fermi Ne. All. Loperfido.

SCHIOCCHI: Righi 6, Binotti 3 Petrella 9, Vaccari Ne, Forghieri, Minarini T. Ne, Bernabei 2, Carretti 11, Sassi, Cavazzoli 4, Alessandrini 11, Minarini S. 2. All. Righi G

Arbitri: Venezia di Cento e Paolazzi di Ferrara

PROMOZIONE

CORREGGIO	61
CARPINE	42

(19-7; 29-17; 44-30)

CORREGGIO: Ligabue 13, Zaccarelli 13, Riccò 8, Rusticelli 14, Santini 4, Conte 2, Messori 1, Guardasoni, Setti 6, Valli. All. Lodi

CENTRO LATTONIERI CARPINE: Meschiari, Piuca M., Solera 5, Piuca R. 13, Losi 2, Verrini 5, Zanolli 4, Marchi 1, Feletigh 2, Iacono 8, Manzini 2. All. Lugli

Arbitri: Gallo e Amedali
Note: 5f: Setti, spettatori 60

CORREGGIO. Ultimo match della regular season tra le due compagini che potrebbe avere influenza ai fini della classifica finale solo con una vittoria di 20 punti per i carpigiani. Partono fortissimo i correggesi con Rusticelli sopra le righe a metter subito un grosso gap tra le due squadre, con la Carpine non in serata. Nella seconda frazione gli ospiti reagiscono e riescono a rimanere in partita, ma ogni volta che arrivano a ridurre il divario, vengono sempre ricacciati indietro da reggiani. Dopo la pausa rimane questo equilibrio, con Carpi che fatica sempre a trovare la via del canestro con continuità e Correggio che invece trova uno Zaccarelli ed un Ligabue in serata. L'ultima frazione è definibile con un facile "garbage time". Ora i playoff, la Carpine affronterà Salsomaggiore, terza nel girone A, con grande probabilità già venerdì 8 aprile in trasferta per gara 1. (d.l.)

NAZARENO CARPI	53
ROSTA NUOVA NAISMITH'S	50

(dts, 17-12, 29-28, 37-41, 48-48)

CARPI: Sbisà 4, Saetti 4, Barigazzi 6, Foroni 2, Goldoni, Spasic 9, Campedelli M. ne, Cavallotti 6, Cantarelli 6, Antonicelli 6, Campedelli G. 3, Di Lorenzo 7. All. Barberis.

REGGIO EMILIA: Riascos 4, Miselli, Tassoni 12, Baroni, Arata 11, Margarina, Laquintana 2, Pezzuto 1, Iori 20. Arbitri: Cosentino e Luppa.

Note: spettatori 40. 5f: Saetti.

FINALE EMILIA	73
NEW MIRANDOLA	56

(20-6, 28-16, 60-41)



SERIE D Un time out di Vignola

FINALE: Poletti, Todisco 14, Borghi F. 5, Bergamini F. 2, Braida 2, Misto 13, Ori, Campanile 6, Aspergo 14, Bergamini A. 15, Golinelli 2, Borghi M. All. Ferrari

NBM MIRANDOLA: Baccarani 13, Silvestri 3, Caiari, Duca 11, Nicolini, Giannetti 3, Galavotti 1, Scaravelli 8, Arletti 13, Porcelli, De Zaiacomo 2, Barbi 2. All. Giglioli

Arbitro: Dargenio e Campedelli di Carpi

FINALE. Finale vince meritatamente il derby conducendo per tutto il match. Ora playoff per Finale e playoff per Mirandola che si incroceranno col girone bolognese.

DIABLOS S.AGATA	64
PT MEDOLLA	58

LIBERTAS FIORANO	58
PIUMAZZO	59

(19-16, 10-19, 11-12, 18-12)

FIORANO: Generali ne, Mezzetti M. 1, Zogaj 9, Barbolini, Panico 8, Galloni, Minarini ne Berardi 13, Gasparini, Lucchi 8, Melegari 9, Barbieri 10. All.: Bertani

PIUMAZZO: Luppi 8, Zuffi, Di Bona 6, Zagni 5, Kalfus 13, Dardi 4, Di Talia 6, Mezzetti S. 17. All.: Marchesini

Arbitri: Toksoy e De Santis (Carpi)
Note: tecnico a Mezzetti e a Panico, spettatori 30, mvp Mezzetti (Piumazzo)

FIORANO. Il Piumazzo, già retrocesso, sbanca Fiorano che così vede sfumare i playoff. Avvio favorevole alla Libertas, poi Di Talia porta il Piumazzo a -1, ma Lucchi chiude il primo parziale con Fiorano sopra 19-16.

Nel secondo parziale Luppi di nuovi per il -1 (21-20), poi la terza bomba di Zogaj per il 27 pari, ma Mezzetti e Kalfus portano a +6 Piumazzo, poi +8 con Dardi. Si va al riposo sul 29-35.

Fiorano va a -7 (34-41) ma poi spreca molto e la frazione si chiude 40-47 dopo il libero di Lucchi.

Berardi con una tripla porta a -1 la Libertas (47-48) e poi Panico trova il canestro con fallo del sorpasso. Panico impatta a quota 54, poi in lunetta fa 2/2, ma Kalfus firma la parità (58-58); Di Bona riporta avanti Piumazzo dalla lunetta, Berardi sbaglia e Piumazzo così vince di 1.

I GIGANTI DI MODENA	61
VANINI HORIZON	52

(16-8, 35-31, 48-42)

GIGANTI: Barbanti 14, Giorgi 6, Dolci, Malverti, Pederzoli 16, Fantuzzi 3, Baraldini, Odorici 1, Larghetti 4, Demattè 12, Franceschi 1, Forastiere 4. All. Davolio

HORIZON: Migliori 2, Vanini n.e., Pasquale 7, Vanelli 7, Vignudelli 2, Neri 3, Guccini 8, Terra, Dall'Omo 14, Menichetti 1, Maldini 8, Brusa. All. Muscò

Arbitri: Blasi e Pongiluppi

MODENA. I Giganti chiudono la regular season nel migliore dei modi agguantando la sesta posizione in classifica.

Squadre già matematicamente salve ma che si giocano un piazzamento importante in chiave playoff: i modenesi si giocano la possibilità di arrivare sepsi (sicuri comunque della settimana piazza) mentre Horizon si gioca sesto posto rischiando però di finire la stagione anzitempo (nona posizione) in caso di sconfitta e di risultati sfavorevoli dagli altri campi.

Inizio di partita abbastanza contratto per ambedue le compagini, tuttavia dopo i primi 2 minuti i padroni di casa

trovano la quadratura del cerchio e grazie ad una buona difesa, qualche pallone recuperato e due triple di Fantuzzi e Demattè, chiudono il primo quarto sul 16-8.

In apertura di secondo quarto i Giganti mantengono il vantaggio comandando le operazioni sotto le plance grazie alle solide prestazioni di Larghetti, Forastiere e Franceschi, fino a quando non scalda la mano Dall'Omo: 2 triple consecutive danno fiducia agli ospiti che, grazie ad una difesa che frutta qualche recupero e ad una buona circolazione di palla, tornano sotto mandando ben 8 giocatori a referto nel solo secondo parziale che si chiude sul 35-31.

Alla ripresa delle ostilità le squadre faticano a trovare la via del canestro ma se da una parte salgono in cattedra Barbanti e Pederzoli, autore di una prova maiuscola, dall'altra parte è Maldini a tenere alta la concentrazione dei bolognesi coadiuvato da una tripla di Guccini; regna così un sostanziale equilibrio che porta all'ultima pausa sul 48-42.

Nel quarto periodo Pasquali riporta a -4 Horizon con un jumper dalla media, ma Demattè con una tripla riporta a +7 i Giganti; Vanelli mette a referto 2 punti, ma Pederzoli prontamente mette un altro piazzato dal fondo: i modenesi provano ad andare via ma Dall'Omo con la tripla riporta il punteggio sul 53-49.

Giorgi prima col piazzato e Barbanti poi riportano i Giganti a distanza di sicurezza, ma il solito Dall'Omo non molla e riporta i suoi a -6 (57-51); le scarse percentuali dalla linea della carità e la terza tripla del match di Demattè spengono le speranze di Horizon di sbancare le Ferrari, i 2 punti vanno ai Giganti che chiudono così la regular season in sesta posizione.

Mvp: Pederzoli. (e.g.)

B FEMMINILE

FIorenzuola	48
Acetum Cavezzo	54

(14-15, 25-27, 38-36)

FIorenzuola: Podesta' 13, Borghi ne, Periti 4, Ghittino ne, Rizzi 15, Rossi 4, Bertoni 2, Rocca, Menta ne Besagni 10. Allenatore Bacchini

Acetum Cavezzo: Righini ne, Brevini 15, Zanolli 8, Balboni 4, Melloni 6, Ruini ne, Tardiani 2, Bernardoni 7, Todisco, Calzolari 12. Allenatore Bregoli

Arbitri: Wong e Resca di Cento (Fe)
Note: spettatori 150 circa. Nessuna uscita per 5 falli

FIorenzuola d'Arda. Le Piovre espugnano il parquet piacentino - sin qui inviolato in stagione - centrando un successo ancor più significativo per le giallonere date le assenze di Costi e Marchetti.

La ventesima vittoria in 21 partite maturata al termine di una gara vissuta in costante equilibrio, con una Brevini protagonista di un eccellente primo quarto (11 punti personali) ben supportata da Calzolari e dalla regia illuminata di Zanolli.

Dopo il 24-27 dell'intervallo, Fiorenzuola mette la testa avanti ad inizio ripresa (Rizzi, 34-31 al 25') ma Cavezzo malgrado i 4 falli di Calzolari non demorde e resta in scia. Nell'ultimo quarto emerge la classe di Zanolli, che segna canestri fondamentali e difende con efficacia sulla pari ruolo Podesta'; Cavezzo coi rimbalzi di Brevini e Calzolari e i punti di Bernardoni mette la freccia a 2 minuti dal gong, mantenendo poi il vantaggio fino alla fine, per cogliere una vittoria di carattere e di prestigio. (e.g.)

MOTORI Soddifazione per la Maranello Corse nella gara in circuito

Beggi vince al Motor Rally Show ora è pronto per le sfide "vere"

Prima apparizione stagionale per Alex Beggi in coppia con Alicervi al Motor Rally Show di Castelletto di Branduzzo, gara di rally in circuito che serviva al giovane pilota della Maranello Corse a prendere confidenza con la nuova Peugeot 208 R2b in vista dei prossimi appuntamenti dell'anno.

La gara di Beggi-Alicervi parte guardinga per poi migliorare sempre più fino a conquistare la vittoria nella classe R2b, una delle più numerose della gara, a conferma delle doti velocistiche del giovane driver proveniente dai kart.

Oltre la vittoria di classe, Beggi-Alicervi, conquistano anche il secondo posto nella classifica riservata agli U25 oltre che la 16esima piazza assoluta e la terza posizione di 2RM.

Una trasferta molto positiva quella del pilota della Maranello Corse, che ha avuto la possibilità di testare anche i



AL VIA L'equipaggio Alicervi-Beggi protagonista sulle strade pavese

nuovi pneumatici FIA sia sull'asciutto che sul bagnato. Occasione sfruttata al meglio e culminata con un'ottima prestazione. Ora Alex è atteso dai "rally veri", quelli su strada: intanto però potrà godersi questa bella soddisfazione.

Il pilota della scuderia modenese ha sfruttato anche la possibilità di testare i nuovi pneumatici FIA sia sull'asciutto che sul bagnato

BASEBALL A Ieri la prima di campionato

Comcor, debutto ok Battuto 13-4 il Senago Milano

	1	2	3	4	5	6	7	8	9	Totale	Valore	Erret
Senago Milano United	0	0	0	0	3	1	0	0	0	4	8	2
Comcor Engineering Modena B.C.	0	2	0	3	0	0	0	8	X	13	12	2

NOB	Giacatore	POS.	H	AB	RBI
1	Realini	8	0	3	0
	Vassallo	PH	0	1	0
2	Lo Monaco	4	1	2	0
	Bancora	4'	1	2	0
3	Suardi	DH	0	3	1
	Minari	DH'	1	1	0
4	Banfi	9	1	3	1
	Montecchi	9'	0	2	0
5	Hernandez	3	1	3	0
	Baravalle	PH	0	1	0
6	Gonzalez	6	1	2	1
7	Pasotto	2	2	4	0
8	Della Penna	7	0	2	0
	Pasotto	7'	0	1	0
9	Malli	5	0	3	0

NOB	Giacatore	POS.	H	AB	RBI
1	Vecchi	8	1	4	1
	Scerrato	2	2	3	1
3	Biagini	4	1	4	2
4	Gibertini	DH	1	3	0
	Labriola	DH'	0	0	0
5	Murari	9	1	4	2
6	Riccò	5	0	3	0
7	Gregorini	7	1	3	1
	Roversi	PH	1	1	0
8	Corrado	3	1	3	0
	Sola	4'	0	0	0
9	Campazzi	6	1	3	0

	IP	H	BB	K	ER	
Marzullo:	Perdente	3,2	4	5	2	3
Papazzoni:	Rilievo	4	6	3	1	4
Petridis:	Finale	0,1	2	2	0	2

Manager:	Serra	Marchi
Coach:	Cosoli M.	Vecchi
Coach:	Perini	Pitching Coach: Romeo
		Coach: Malaoli

MODENA. La Comcor parte bene nel campionato Federale di baseball battendo in gara 1 per 13-4 il Senago Milano United.

In gara 2 ha aperto la stagione agonistica l'assessore allo Sport del Comune di Modena Giulio Guerzoni con il lancio della prima palla.



MODENA Comcor Modena-senago Milano 13-4

(Ciochko)

Pallanuoto B La Sea Sub sbanca Verona

BENTEGODI VERONA	8
SEA SUB MODENA	10

(1-0, 1-2, 2-4, 4-4)

BENTEGODI VERONA: Compri, Bellisola 2, Zumerle 1, Benasuti, Mantovani 4, Dalla Vecchia St., Dalla Vecchia St., Dal Bosco, Biondani, Petrozza 1, Cametti 1, Zollo, Centurino. All. Maksimov.

SEA SUB MODENA: Ciano, Franceschetti 2, Fei, Groli 1, Montante, Massa 1, Araldi F, Calabrese 1, Gavioli 2, Gandolfi 1, Righetti, Vignoli 2, Pasculli All. Araldi

Arbitro: F. Ferrari
Note: superiorità numeriche: Bentegodi 2/10, Sea Sub Modena 4/10, spettatori 80

VERONA. Non si ripete l'approccio che aveva condizionato l'esordio di campionato. La Sea Sub con coach Buriani in tribuna squalificato, sostituito da Alessandro Araldi, parte contratta ma conquista i 3 punti alla Monte Bianco di Verona.

Ottima la gestione del +4 di vantaggio conquistato ad inizio del 4° tempo con una squadra farcita di giovani a partire da Ciano all'esordio come titolare in porta. (f.f.)

ALTRI RISULTATI: Aquaria-Vela Ancona 7-15, Como-Ravennati 11-3, Milano-Brescia 5-6, Como-Monza 9-4.

CLASSIFICA: Brescia Waterpolo 27; Ancona 24; Como 22; Sea Sub Modena 15; Como 15; Cus Geas Milano 13; Monza 10, Aquaria 10; Ravennati 6; Bentegodi 1.

Rugby B: Giacobazzi sfida Bologna

Il girone di ritorno della seconda fase del Giacobazzi Modena Rugby si apre oggi con il quarto derby col Bologna 1928, il secondo in terra felsinea. Sarà sfida al vertice tra due squadre in salute: il Bologna arriva da una serie di quattro vittorie consecutive e guida la classifica con 20 punti, il Modena segue con 18 e, scivolone con la Reno a parte, non ha sbagliato un colpo in questa seconda fase di torneo.

Pronostico aperto: il bilancio stagionale dice Giacobazzi, con tre vittorie su tre quest'anno per gli uomini di Ogier (14-13 e 25-16 a Collegarola, 20-13 a Bologna), ma i rossoblù sono tutt'altra cosa rispetto ad ottobre, come conferma il numero 8 del Giacobazzi Modena Marco Venturelli: "È la partita dell'anno. Loro sono cresciuti tanto rispetto al girone iniziale, ora sono primi in classifica e nella seconda fase hanno perso solo con noi. Sarà una partita diversa dalle altre, ma al fischio finale vogliamo avere un punto in più degli avversari, come capitato sempre quest'anno col Bologna 1928". Ancora brucia il passo falso con la Reno, ma il Giacobazzi sembra essere ripartito alla grande con due vittorie nelle ultime due partite: «Volevamo fare percorso netto nella seconda fase, non ci siamo riusciti, ma da qui alla fine vogliamo conquistare solo vittorie. Con Tirreno abbiamo fatto una grande partita, a Firenze abbiamo avuto più difficoltà, anche perché si è sentita l'assenza di uno come Faraone, che soprattutto in mischia chiusa è determinante. Con il Bologna il capitano torna e ci darà la carica, e credo che tutti daremo il massimo per vincere».

Ogier non potrà contare su Catellani e affiderà la 10 a Uguzzoni. C'è l'importante rientro in mischia di capitano Faraone, che formerà la prima linea con il tallonatore Gibellini e il pilone Marco Rizzi. Questo il probabile XV di partenza: Utini; Lanzoni, Orlandi, Pilati, Trotta P.; Uguzzoni, Rovina; Venturelli M., Venturelli L., Pincelli; Dormi, Maccaferrì; Faraone, Gibellini, Rizzi M. A disposizione: Ridolfi, Vaccari, Stachezzini, Ghidoni, Salici, Esposito, Marzougui. Arbitra la signora Maria Beatrice Benvenuti, orario di inizio inusuale, anticipato alle ore 13.30 per lasciare spazio alla serie A femminile.

TENNIS Prequalificazioni femminili

Internazionali Bnl d'Italia spettacolo alla Meridiana



MODENESI Rebecca Montanari ed Alessia Agnoli

CASINALBO. E' iniziata la prima delle 16 giornate, delle pre qualificazioni femminili agli internazionali BNL d'Italia, che daranno la possibilità alle finaliste, di accedere al tabellone di qualificazione di uno dei tornei più importanti nel circuito internazionale che si disputerà nella Capitale dal 2 al 15 maggio 2016. Al termine delle iscrizioni, ben 154 iscritte nel tabellone di singolare e 20 coppie in quello di doppio. Questa prestigiosa tappa, intitolata al noto imprenditore modenese e socio del Club, Stefano Antichi, scomparso sette anni fa, ha visto scendere in campo le prime giocatrici. Alle ore 13.00 la prima partita vinta da Borghi

Debora su Fontana Miriam per 6-2, 6-2, Bonavita Rita ha vinto con un doppio 6-2 l'avversaria Langiu Greta, Valeria Xia ha estromesso dalla competizione la rivale Galli Alessia per 6-1 6-2, Verdoliva Alice ha vinto per 6-0 6-0 su Calanca Giulia e alle 16.00, la giovane portacolore del Tennis Modena Zanolli Alessia, ha battuto Borghi Debora con il punteggio di 6-3 6-0. Mentre andiamo in stampa sono in campo le ultime partite tra Agnoli Alessia e Monesi Angela e Lamberti Sharon e Musolesi Viola.

Oggi, a partire dalle ore 10.00, le partite continueranno per tutta la giornata. L'ingresso per assistere alle partite è libero.



BOCCHETTE Ultimo turno per la serie A, penultimo in B e C

Gli Amici del Grosso trovano il Jolly nello scontro diretto con Casa Modena



SERIE A Caffè La Rocca Tex Master Novellara



SERIE C Argo Girolini (Ricreativo Bar Sport Vezzano)

Terminata la regular season del 47° campionato provinciale a squadre di serie A.

Serie B e C hanno giocato la penultima giornata.

Nella massima serie chiude al primo posto Caffè La Rocca Tex Master Novellara con il prevedibile netto successo nel derby contro Color Due.

Piazza d'onore per i campioni in carica di Ricreativo, vincitori sul campo di Expocar Regina di Cuori Scandiano. Ed. Monti Camo Maris La Cantonese mantiene la terza poltrona.

Con il pareggio sul campo di Metal P di Pellegrini Bar Sport Vezzano, ed al contemporaneo stop subito dalla diretta concorrente Romei Bar Il Portico Castelnovomonti contro Pizzeria Corallo Tex Master Novellara.

In coda chiude con un buon pareggio Borghi Viaggi Bar Il Portico Castelnovomonti contro Unipol Circolo Costa Carpi, settima nella griglia finale dei play off.

In serie B penultima giornata con cambio al vertice.

N.S.C. La Cantonese osserva il turno di riposo e lascia la leadership a D.V.L. Tex Master Novellara.

Vittoria di misura sul campo di Polisportiva Rondò RE.

Sulla terza poltrona resta solitaria Val d'Enza S. Ilario.

Vittoria esterna con il minimo scarto conquistata sul campo di Buco Magico RE, con la diretta concorrente Millionaire Café Vezzano costretta alla divisione della posta da Acropoli Circolo Costa Carpi.

Amici del Grosso Bar Jolly Ca' de' Caroli si aggiudica lo scontro diretto con Casa Modena Circolo Costa Carpi conquistando solitaria il quinto posto.

Resta all'ottavo posto Iotti e Bonacini S. Polo, pareggio con la diretta concorrente

Regina di Cuori Scandiano.

Infine in coda Gulliver Circolo Costa Carpi chiude con una vittoria l'ultimo impegno casalingo nel match che la vedeva ospitare Circolo Il Gattaglio Gatto Azzurro RE.

Nel girone A della serie C penultima giornata con ennesima prova di forza della capolista Pallina Caffè Gattaglio. Nel derby cittadino lascia solo il punto della bandiera alla competitiva Orologio Rosso.

Pari nel match clou tra Galloni & Mattioli Gatto Azzurro RE e Caruso Bar Il Birillo Scandiano.

Millionaire Café Vezzano ipotoca il terzo posto, punteggio pieno contro A.S.D. Bar Jolly Ca' de' Caroli.

Pareggio nell'altro derby tra Orologio Blu e Bar Coviolo.

Bar Bocciodromo S. Ilario avanza lasciando solo il punto della bandiera a Ricreativo Bar Sport Vezzano.

www.Ceramiche Sassuolo.it Buco Magico RE vince lo scontro diretto con Bar Skiplly 1 Felina.

Infine in coda prima vittoria stagionale per l'altra compagine felinese Bar Skiplly 2 contro Il Tempio del Luppulo S. Polo.

Nel girone B leadership innataccabile di Pan. Veronesi Tex Master Novellara.

Alle sue spalle Circolo Kaleidos Poviglio travolge Circolo Graziosi Carpi agganciando al secondo posto Bar Manu Massenzatico, vittoria di misura sul campo di C.S. Olimpia Gualtieri.

Recupera terreno anche Casarini La Cantonese, sfrutta il fattore campo lasciando solo il punto della bandiera a Caffè Teatro Boretto.

Nello sprint finale per la settima piazza della griglia play off importante vittoria di Cuori Scandiano 55, Lubrochimica Tex Master Novellara sul campo di Lugli La Cantonese.



SERIE C - A Franco Guion e Raffaele Ragni (www.Ceramiche Sassuolo), Filippo Rossi e Luca Merciadri (Romei Bar Il Portico Castelnovomonti)

RISULTATI E CLASSIFICHE

SERIE A. Risultati 22.a giornata (ultima ritorno): Metal P di Pellegrini Bar Sport Vezzano-Ed. Monti Camo Maris La Cantonese 3-3, Borghi Viaggi Bar Il Portico Castelnovomonti-Unipol Circolo Costa Carpi 3-3, Pizzeria Corallo Tex Master Novellara-Romei Bar Il Portico Castelnovomonti 4-2, Expocar Regina di Cuori Scandiano-Ricreativo Tex Master Novellara 2-4, Caffè La Rocca Tex Master Novellara-Color Due Tex Master Novellara 5-1

Ha riposato: Lubrochimica Tex Master Novellara

Classifica: Caffè La Rocca Tex Master Novellara 82, Ricreativo Tex Master Novellara 79, Ed. Monti Camo Maris La Cantonese 72, Romei Bar Il Portico Castelnovomonti 70, Metal P di Pellegrini Bar Sport Vezzano 64, Pizzeria Corallo Tex Master Novellara 58, Unipol Circolo Costa Carpi 57, Expocar Regina di Cuori Scandiano 55, Lubrochimica Tex Master Novellara 49, Color Due Tex Master



Novellara 41, Borghi Viaggi Bar Il Portico Castelnovomonti 33

SERIE B. Risultati 25.a giornata: Polisportiva Rondò RE-D.V.L. Tex Master Novellara 2-4, Buco Magico RE-Val d'Enza S. Ilario 2-4, Autotr. Iotti e Bonacini S. Polo-Regina di Cuori Scandiano 3-3, Amici del Grosso Bar Jolly Ca' de' Caroli-Casa Modena Circolo Costa Carpi 4-2, Gulliver Circolo Costa Carpi-Circ. Il Gattaglio Gatto Azzurro RE 4-2, Acropoli Circolo Costa Carpi-Millionaire Café Vezzano 3-3

Ha riposato: N.S.C. La Cantonese

Classifica: D.V.L. Tex Master Novellara (*) 88, N.S.C. La Cantonese (*) 86, Val d'En-

diano 3-3, Bar Skiplly 2 Felina-Birr. Rist. Il Tempio del Luppulo S. Polo 4-2, www.Ceramiche Sassuolo.it Buco Magico Bar Skiplly 1 Felina 4-2, Orologio Blu RE-Bar Coviolo RE 3-3, Bocciodromo S. Ilario d'Enza-Ricreativo B Bar Sport Vezzano 5-1

Classifica: Pallina Caffè Bar Gattaglio RE 108, Galloni & Mattioli Gatto Azzurro RE 100, Millionaire Café Vezzano 95, Orologio Rosso RE 89, Caruso Tinteggi Bar Il Birillo Scandiano 89, Bar Coviolo RE 85, Bocciodromo S. Ilario d'Enza 84, www.Ceramiche Sassuolo.it Buco Magico 79, Bar Skiplly 1 Felina 74, Birr. Rist. Il Tempio del Luppulo S. Polo 62, A.S.D. Bar Jolly Ca' de' Caroli 54, Ricreativo B Bar Sport Vezzano 54, Orologio Blu RE 51, Bar Skiplly 2 Felina 26

SERIE C. Girone B Risultati 25.a giornata: Circolo Il Quartiere Fosdondo-Bar Rondò RE 4-2, Circolo Kaleidos Poviglio-Circolo Graziosi Carpi 5-1, Casarini Lamiera La Cantonese-Cafè Teatro Boretto 5-1, Fornaciari C.T.L. Bagnolo-Panificio Veronesi Tex Master Novellara 2-4, C. S. Olimpia Gualtieri-Bar Manu Massenzatico 2-4, Carpenteria Lugli La Cantonese-A. Esse Service Tex Master Novellara 2-4

Ha riposato: Bar Acli Massenzatico

Classifica: Panificio Veronesi Tex Master Novellara (*) 91, Bar Manu Massenzatico (*) 83, Circolo Kaleidos Poviglio (*) 83, Circolo Graziosi Carpi (*) 77, Casarini Lamiera La Cantonese (*) 77, Bar Acli Massenzatico (*) 67, Caffè Teatro Boretto (*) 63, Bar Rondò RE 62, Circolo Il Quartiere Fosdondo (*) 62, A. Esse Service Tex Master Novellara (*) 61, Fornaciari C.T.L. Bagnolo (*) 61, Carpenteria Lugli La Cantonese (*) 60, C. S. Olimpia Gualtieri (*) 53 (*) ha riposato

SERIE C. Girone A, risultati 25.a giornata: Millionaire Café Vezzano-A.S.D. Bar Jolly Ca' de' Caroli 6-0, Pallina Caffè Bar Gattaglio RE-Orologio Rosso RE 5-1, Galloni & Mattioli Gatto Azzurro RE-Caruso Tinteggi Bar Il Birillo Scan-

COSE D'ALTRI TEMPI

STORIA I primi passi del movimento mussoliniano nella nostra provincia (seconda parte)

Le origini del fascismo modenese

di Luigi Malavasi Pignatti Morano

Con un capoluogo caratterizzato dalla prevalenza degli intellettuali sansepolcristi e una provincia dominata dagli agrari, «più propensi – nota Pietro Alberghi – all'uso delle mani», la federazione diede al movimento un'organizzazione più stabile, in grado se non altro di contenere l'irrequietezza del rissoso Fascio di Modena. Quest'ultimo, d'altro canto, non si lasciò sfuggire l'occasione di avversare con decisione il patto di pacificazione siglato a Roma il 3 agosto, con il pretesto che in Emilia Romagna «il fascismo non si trovava in condizioni di ostilità offensiva, bensì di resistenza alle sopraffazioni di altri organismi politici». Il risultato di questa presa di posizione fu il dilagare delle violenze, in particolare in provincia, in totale spregio degli accordi di Roma.

Sulla questione si pronunciò di lì a poco anche la federazione provinciale, che a sua volta si schierò contro la pacificazione. Seguì la consueta trafilata delle dimissioni (in particolare di Ponzi e dei membri del consiglio direttivo del Fascio di Carpi, favorevoli al patto di Roma), cui si aggiunse anche un certo numero di espulsioni di iscritti, per lo più pretestuose. In questo clima segnato da forti contrapposizioni interne, Modena venne sconvolta, il 26 settembre, dall'uccisione di otto fascisti, colpiti dai fucili della Guardia regia nel corso di una manifestazione non autorizzata: i «martiri» di quel giorno, poi a lungo celebrati dalla propaganda del regime, furono Duilio Sinigaglia, Ezio Bosi, Umberto Carpigiani, Alfredo Zulato, Aurelio Sanley, Tullio Garuti, Giocchino Gallini e Giovanni Micheli.

L'eccidio di Modena provocò l'immediata, prevedibile reazione dell'intero movimento fascista, anche a livello nazionale. Già la mattina del 27 settembre venne diffuso un manifesto della federazione in cui si diceva che «un manipolo di forsennati, aizzati da un governo bastardo, lanciava contro di noi la sua mitraglia fratricida». La stampa fascista locale – compresa la «Gazzetta dell'Emilia», foglio conservatore solidale con le camicie nere, che si affrettò ad aprire una sottoscrizione a favore delle famiglie delle vittime – diede ampio risalto all'evento, mentre Mussolini, dalle colonne del «Popolo d'Italia», attaccò duramente il governo Bonomi. Manifestazioni di protesta furono

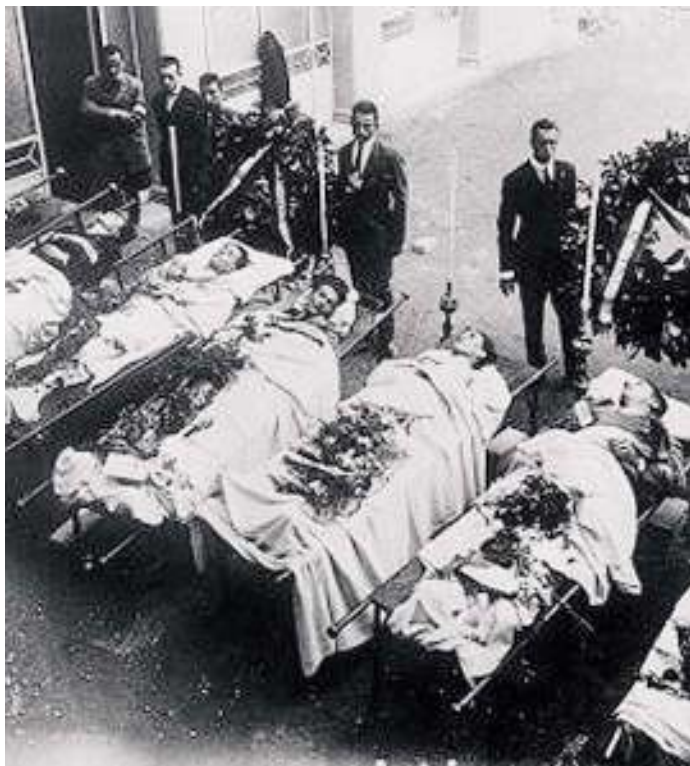

Le salme delle vittime dell'eccidio di Modena e il discorso funebre di Mussolini

organizzate in quasi tutti i capoluoghi della regione. Ai funerali, che si svolsero solennemente il 29 settembre in presenza di molti gerarchi, accorsero migliaia di fascisti. Nel suo discorso funebre, pronunciato in piazzale s. Agostino, il duce affermò che «non pace vi può essere, sincera, fino a quando i fascisti saranno chiamati sicari, assassini, assoldati, compagnie di ventura; sino a quando saranno additati come l'oggetto dell'odio e della vendetta popolare». E, minaccioso, concluse: «Verrà giorno in cui il nostro esercito invitto e invincibile strapperà la definitiva vittoria».

Alle vittime del 26 settembre – precisa Alberghi – «se ne aggiunsero, nell'ultimo trimestre del 1921, altre tre. Il 2 ottobre fu ucciso a Fossoli di Carpi, in uno scontro con alcuni «sovversivi», Enea Albizzi, residente a Campogalliano. Nello scontro rimase gravemente ferito anche Ernesto Lodi, originario di Novi, che decedette quattro giorni dopo. L'11 novembre alcuni sconosciuti uccisero a rivoltellate, in una strada di Modena, il diciassettenne Gino Tabaroni».

Nemmeno questa lunga scia di sangue riuscì, tuttavia, ad appianare le divergenze in seno al fascismo modenese. Il federale Zanni, constatata l'impossibilità della mediazione, agì con risolutezza insediando una commissione esecutiva incaricata di reggere provvisoriamente le sorti del Fascio del capoluogo, il cui consiglio direttivo si era dimesso il 29 settembre. La soluzione fu però giudicata autoritaria dagli iscritti.

Nel frattempo occorreva

pronunciarsi sulla prospettiva della trasformazione, caldeggiata da Mussolini, del movimento in partito. Il Fascio di Modena si disse contrario, giudicando prematura l'iniziativa. Nondimeno, con il congresso nazionale dell'Augusteo (7-11 novembre), si giunse alla fondazione del Partito Nazionale Fascista.

A Modena, all'assemblea degli iscritti al Fascio cittadino del gennaio 1922, intervenne il vicesegretario nazionale del PNF, Attilio Teruzzi, segno evidente di una certa preoccupazione ai vertici del partito per la riottosità del fascismo modenese. In quell'occasione, egli fece un invito alla concordia, nel supremo interesse del movimento, e propose l'istituzione di una commissione incaricata di designare i componenti del nuovo direttorio. L'elezione, che si tenne il 21 gennaio, portò alla nomina di Fausto Bianchi – appartenente a una ricca famiglia di proprietari terrieri di Reggiano – quale segretario politico. A quest'ultimo, moderato, fu affiancato come vicesegretario Luigi Montagnani, «noto come acerrimo rivale dei socialisti».

Ritrovata finalmente un po' di coesione, il fascismo modenese poté accingersi a celebrare il suo primo congresso federale (24 gennaio). Ignorando volutamente i contrasti delle settimane passate, Zanni definì il movimento fascista modenese «disciplinato, compatto, puro da ogni inquinazione da altre tendenze o partiti politici». Al termine del dibattito vennero quindi approvati due ordini del giorno: il primo, presentato dal segretario cittadino Bianchi, «criticava aspramente la circola-

re del ministero dell'Interno del 24 dicembre 1921 che prevedeva il ritiro del porto d'armi agli abitanti delle province più colpite dalle agitazioni di piazza»; il secondo, presentato da Vicini, «diffidava il governo dall'appaltare i lavori di bonifica della Bassa alle leghe rosse». Zanni, infine, fu riconfermato segretario.

Nei mesi che seguirono il Fascio di Modena rivolse con decisione le proprie energie alla lotta contro i partiti rivali. L'onorevole socialista Pio Donati, più volte preso di mira anche in passato, divenne bersaglio di ripetute minacce, e riuscì in più occasioni ad evitare il pestaggio solo grazie alla scorta messagli a disposizione dalla questura. Sorte peggiore ebbe invece Agnini, aggredito l'11 febbraio 1922. Nessuno tuttavia mosse un dito, e le denunce del questore rimasero lettera morta. Scrive al riguardo Alberghi: «Le spedizioni punitive e le irruzioni nelle abitazioni private compiute dalle squadre fasciste erano giustificate come azioni tendenti al recupero di armi. I fascisti responsabili di gravi atti di violenza, di possesso illegale di armi (la circolare ministeriale del dicembre 1921 non fu mai applicata nei confronti dei fascisti), di sequestri di persona, anche se colti in flagranza di reato, non subivano nessun arresto o, anche in caso di arresto, venivano quasi subito rimessi in libertà. Così, con la copertura più o meno mascherata della magistratura e delle forze dell'ordine, la violenza delle squadre armate fasciste non incontrava nessun serio ostacolo».

Nel frattempo il fascismo modenese si preparava per il suo secondo congresso federale, che si tenne il 17 settembre 1922. In quell'occasione, a ricoprire la carica di segre-

tario al posto di Zanni – asertore di una linea politica intransigente – venne designato Vittorio Arangio Ruiz, moderato, massone, dotato di grandi capacità oratorie, già presidente della federazione provinciale dell'Associazione nazionale combattenti. Il suo insediamento, a poche settimane dalla Marcia su Roma, coincise con l'avvio di un'opera pacificatrice che portò, in quelle settimane, ad una sensibile riduzione degli episodi di violenza quadristica.

Le successive elezioni amministrative (che si tennero in tre turni tra il 26 novembre e il 17 dicembre), tuttavia, si svolsero nuovamente in un clima di intimidazioni e soprusi, soprattutto a danno degli esponenti del Partito popolare. Il PPI, infatti, era l'unica forza politica presentatasi a contrastare il PNF (i socialisti si erano astenuti facendo presente, con un apposito comunicato, che mancavano le necessarie condizioni di sicurezza per poter esprimere liberamente il voto); ma dopo un primo turno (riguardante i comuni della pianura e quelli situati nella media valle del Panaro) caratterizzato da violenze benemerite tollerate dalle forze dell'ordine, anch'esso decise di ritirarsi in vista delle ultime due consultazioni. In queste condizioni, i risultati delle elezioni furono scontati (98% dei suffragi per la lista fascista nel comune di Modena), anche se in montagna – rocca-

L'autore della rubrica

Luigi Malavasi Pignatti Morano si è laureato con lode presso la Facoltà di Lettere e Filosofia dell'Università degli Studi di Parma con una tesi in Storia contemporanea. Per Prima Pagina cura la rubrica «Cose d'altri tempi». lmalavasi@outlook.it lafinediunmondochefu.blogspot.it allapparidelfvero.blogspot.it



((Continua))

LE PREVISIONI DEL TEMPO IN REGIONE

Legenda



Nebbia in graduale sollevamento. I venti saranno prevalentemente deboli e soffieranno da EST con intensità di 6 km/h. Possibili raffiche fino a 16 km/h. Temperature: 9°C la minima e 21°C la massima. Zero termico a 2950 metri.



Nuvolosità sparsa. I venti saranno prevalentemente deboli e soffieranno da EST con intensità di 5 km/h. Possibili raffiche fino a 25 km/h. Temperature: 10°C la minima e 21°C la massima. Quota 0°C a 2500 metri.

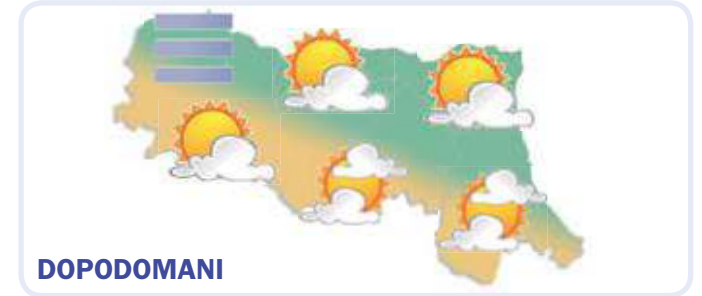

Nebbia in graduale sollevamento. Vento da Ovest-Nord-Ovest con intensità di 4 km/h. Raffiche fino a 6 km/h. Temperature comprese tra 11°C e 21°C. Quota 0°C a 3050 metri.

LE PREVISIONI A MODENA

Domenica 3 APRILE	NOTTE		MATTINA		Lunedì 4 APRILE	NOTTE		MATTINA		Martedì 5 APRILE	NOTTE		MATTINA	
Temperatura	9 °C		16 °C		Temperatura	10 °C		15 °C		Temperatura	11 °C		14 °C	
Umidità	94%		83%		Umidità	89%		56%		Umidità	100%		94%	
Precipitazioni	assenti		assenti		Precipitazioni	assenti		assenti		Precipitazioni	assenti		assenti	
Vento	ESE 4 km/h debole		moderato		Vento	S 5 km/h debole		moderato		Vento	ENE 4 km/h debole		WNW 4 km/h debole	
Temp. percepita	9 °C		15 °C		Temp. percepita	10 °C		15 °C		Temp. percepita	11 °C		14 °C	
Zero termico	3120 m		3030 m		Zero termico	2440 m		2480 m		Zero termico	2900 m		3010 m	
	POMERIGGIO		SERA			POMERIGGIO		SERA			POMERIGGIO		SERA	
Temperatura	21 °C		15 °C		Temperatura	21 °C		15 °C		Temperatura	21 °C		16 °C	
Umidità	53%		84%		Umidità	48%		84%		Umidità	63%		84%	
Precipitazioni	assenti		assenti		Precipitazioni	assenti		assenti		Precipitazioni	assenti		assenti	
Vento	E 8 km/h debole		E 9 km/h debole		Vento	E 8 km/h debole		E 12 km/h moderato		Vento	WNW 4 km/h debole		WSW 3 km/h debole	
Temp. percepita	22 °C		15 °C		Temp. percepita	21 °C		15 °C		Temp. percepita	21 °C		16 °C	
Zero termico	2980 m		2820 m		Zero termico	2560 m		2540 m		Zero termico	3120 m		3160 m	

L'ALMANACCO DEL GIORNO

Rilevazione dati polveri sottili (PM10) - Fonte Arpa Emilia Romagna

Piacenza	24	Ravenna	12
Parma	21	Faenza	14
Reggio nell'Emilia	20	Forlì-Cesena	12
Modena	18	Rimini	19
Bologna	14		
Imola	16		
Ferrara	19		

I valori sono espressi in micro g/m³
Il valore limite di legge è previsto a 50 micro g/m³

Il Sole

Sorge alle 05:49

Tramonta alle 18:46

La Luna

Nuova 07/04/2016

Primo Quarto 14/04/2016

Piena 22/04/2016

Ultimo Quarto 30/04/2016

LA NUOVA **PRIMA PAGINA** + **LA STAMPA**

L'informazione quotidiana di Modena e Provincia

IN ABBINAMENTO OBBLIGATORIO

ABBONAMENTI

IN EDICOLA
(Versione Cartacea)

3 MESI - 78 numeri
dal lunedì al sabato € 79,00

6 MESI - 156 numeri
dal lunedì al sabato € 149,00

1 ANNO - 312 numeri
dal lunedì al sabato € 270,00

Per informazioni e sottoscrizioni

☎ 059.281700



CULTURA & SPETTACOLI



E-mail redazione@primapagina.mo.it

PRIMA PAGINA

DOMENICA 3 APRILE 2016

Da segnalare la dimostrazione per tutta la giornata di Legatoria Medievale e Calligrafia a cura de «I Libri dello Gnomo» presso l'Area Autoproduzione. Si potrà assistere alla antica tecnica di legatoria medievale per vedere come nasce un libro, partendo dalla carta e legata con ago e fili di lino. Presenti al banco anche libri personalizzati (Storia Infinita, signore degli anelli...), quaderni e diari realizzati con la medesima tecnica come esempi di cosa si possa ottenere con la legatoria antica e la personalizzazione moderna.

EVENTO Continua il festival del divertimento

Play, migliaia di persone alla prima giornata: a ModenaFiere il bello del gioco per tutte le età

MODENA

Un successo annunciato: una folla sterminata di Gamers da tutta Italia ha affollato fin da ieri mattina i padiglioni di ModenaFiere – e le due nuove tensostrutture create per l'occasione – per calarsi nelle atmosfere ludiche della ottava edizione di Play – Festival del Gioco. Centinaia di persone di tutte le età, ragazzi e ragazze, intere famiglie mischiate a Cosplayers usciti dai manga e dagli anime giapponesi più famosi o dai videogames e ai personaggi di Guerre Stellari, desiderosi di arrivare per primi a provare i nuovi giochi da tavolo proposti dei selezionati editori del settore nell'area Play Hot List, felici di ritrovare i classici evergreen nell'area RePlay, curiosi di scoprire i Board Game – non ancora editi in Italia – di diversi Paesi stranieri nella nuova – e subito gettonatissima – area Casa Europa. Tutto esaurito per la Room Escape, che dai locali dell'ex Cinema Principe in centro storico si è spostata in fiera.

Oggi

Ricchissimo il programma anche nella giornata di oggi, con centinaia di eventi ludici per tutti i gusti. Da segnalare come curiosità la dimostrazione per tutta la giornata di Legatoria Medievale e Calligrafia a cura de I Libri dello Gnomo – presso l'Area Autoproduzione, la più originale del Festival. Si potrà assistere alla antica tecnica di legatoria medievale per vedere come nasce un libro, partendo dalla carta e legata con ago e fili di lino. Presenti al banco anche libri personalizzati (Storia Infinita, signore degli anelli...), quaderni e diari realizzati con la medesima tecnica come esempi di cosa si possa ottenere con la legatoria antica e la personalizzazione moderna.

E per chi è interessato a ca-



GUARDA



pire come si realizza un gioco, ecco alle 11 in Sala30 al primo piano del quartiere fieristico l'interessante conferenza "Il potere dello Storytelling – Scrivere una storia, giocando". Ci sono giochi da raccontare, e giochi che raccontano. dV Giochi ed il suo nuovo "Above and Below", Fever Games con "Spell Saga" e Limana Umanità con i suoi giochi di ruolo "Project Hope" e "Brass A-

ge", insieme allo staff di Isola Illyon – uno dei media partner di Play - parleranno dei loro giochi fondati sulla capacità di tessere linee narrative, compiere scelte e vivere esperienze ludiche personalizzate. Isola Illyon modererà l'incontro avvicinando pubblico ed editori con domande ed un'interazione continua, per scrivere anche attraverso questa conferenza, una storia.

Gli ospiti

E a Play 2016 non mancano gli ospiti internazionali: come il tedesco Richard Shako, autore del noto gioco da tavolo "Wir Sind Das Volk!" vincitore della passata edizione sulla Germania durante la Guerra Fredda – il tema storico-culturale di quest'anno del Festival – che sempre in Sala30 oggi alle 9 risponderà alle domande dei blogger e redatto-



ri di siti italiani inerenti al gioco da tavolo.

Giochi di ruolo

Continua oggi per tutta la giornata anche "Play And The City", il fuorisalone di Play realizzato in collaborazione con il Comune di Modena che porta il gioco fuori dal quartiere fieristico dentro i luoghi più suggestivi della città. E grande successo nell'ambito della rassegna stanno riscuotendo i Larp, ovvero i Giochi di Ruolo dal Vivo, i cui appassionati si ritrovano per il secondo anno consecutivo a Modena. Da segnalare a questo proposito, domani dalle ore 12.00 alle ore

17.00 e dalle ore 15.30 alle ore 20.30 presso le Sale Storiche del Palazzo Comunale in piazza Grande "La Tempesta" ispirato alla celeberrima serie Tv "Il Trono di Spade". Tra gli altri appuntamenti di "Play And The City", il concerto della Chocho Band alle 18.30 a La Tenda, e sempre a La Tenda dalle 16 alle 18 e dalle 20.30 alle 22.30 la proiezione del documentario «I ribelli della montagna» tratto da un larp internazionale di tre giorni di stampo storico – realistico promosso dal collettivo Terre Spezzate e nato con l'idea di celebrare la nostra Memoria nel 70esimo anno dalla Liberazione.



CINEMA MODENA E PROVINCIA



Modena		
ASTRA MULTISALA		059-216110
LA COMUNE	fer.21 sab.18,10-20,20 dom.17,10-19,20	
USTICA	fer.21 sab.18,30-20,30-22,30 dom.17,30-19,30-21,30	
AVE CESARE!	fer.21 sab.18,30-20,30-22,30 fest.17,30-19,30-21,30	
IL CASO SPOTLIGHT	sab.22,30 dom.21,30	
FILMSTUDIO 78		059-236291
IL CONDOMINIO DEI CUORI INFRANTI	fer.21 sab.19-21 fest.18,30-20,30	
RAFFAELLO MULTISALA		059-357502
RACE (IL COLORE DELLA VITTORIA)	fer.20-22,30 sab.17,30-20,22,30 dom.16,30-19,21,30	
ON AIR (STORIA DI UN SUCCESSO)	fer.20,10-22,30 sab.17,50-20,10-22,30 fest.16,50-19,10-21,30	
IL MIO GROSSO GRASSO MATRIMONIO GRECO 2	fer.20,30 sab.16,30-20,30 dom.21,30	
KUNG FU PANDA 3	fer.20,30 sab.16,30-18,30-20,30 fest.15,50-17,40-19,30	
UN BADIO	fer.20,30-22,30 sab.16,30-18,30-20,30-22,30 dom.17,30-19,30-21,30	
BATMAN VS SUPERMAN: DAWN OF JUSTICE	fer.21,30 sab.16,50-19,40-22,30 fest.15,50-18,40-21,30	
UN PAESE QUASI PERFETTO	fer.22,30 sab.18,30-22,30 dom.17,30-19,30	
TRUTH (IL PREZZO DELLA VERITÀ)	fer.22,30 fest.21,30	
SALA TRUFFAUT		059-239222
LA CORTE	sab.21,15 dom.18,30-20,30 (v.a. sott. ita)	
VICTORIA CINEMA		059-454622
BATMAN VS SUPERMAN: DAWN OF JUSTICE	fer.17,30-20,30-22,30 sab. fest.15-17,30-20,30-22,30 sab. ult.0,40	
RACE (IL COLORE DELLA VITTORIA)	fer.17,45-20,30-22,40 sab. fest.15-17,45-20,30-22,40	
ON AIR (STORIA DI UN SUCCESSO)	fer.17,50-20,20-22,45 sab. fest.15,20-17,50-20,20-22,45 sab. ult.0,55	
HEIDI	fer.17,50-20,30 sab. fest.15,35-17,50-20,30	
UN BADIO	fer.18-20,30-22,40 sab. fest.15,40-18-20,30-22,40 sab. ult.0,45	
ZOOTROPOLIS	fer.18 sab. fest.15,40-18 mart.17,50-21 in v.a. (no merc.)	
IL MIO GROSSO GRASSO MATRIMONIO GRECO 2	fer.18-20,30-22,40 merc.18-20,30	
KUNG FU PANDA 3	sab. fest.15,35-18-20,30-22,40 sab. ult.0,50	
BILLY IL KOALA	fer.18-20,30 sab. fest.15,20-18-20,30	
AVE CESARE!	fer.18 sab. fest.15-16,50	
VITA CUORE BATTITO	ore 18-22,45 (no merc.)	
UN PAESE QUASI PERFETTO	ore 20,30 (no merc.)	
PERFETTI SCONOSCIUTI	fer.20,35 sab. fest.18,40-20,35 (no mart.)	
THE DIVERGENT SERIES (ALLEGIANTE)	gio. ven. sab. dom. 20,30	
UN MOMENTO DI FOLLIA	ore 22,40 fest.15,15-22,40	
GOD'S NOT DEAD	ore 22,45 (no mart.)	
REVENANT - REDIVIVO	sab.15,15	
VELOCE COME IL VENTO	lun.18-21	
IL CACCIATORE E LA REGINA DI GHIACCIO	mart. orario non specificato	
Bomporto		
COMUNALE		059-303696
ZOOTROPOLIS	ore 21 dom.16,30	
Carpi		
ARISTON (S. Marino)		059-680546
MON ROI (IL MIO RE)	ore 21 fest.20,30	
CORSO		059-689167
USTICA	ore 21 sab.20,30-22,30 fest.16,30-18,30-20,30-22,30	
EDEN		059-650571
IL MIO GROSSO GRASSO MATRIMONIO GRECO 2	ore 21 sab.22,30 fest.16,30-18,30	
UN PAESE QUASI PERFETTO	sab.20,30 dom.20,30-22,30	
SPACE CITY MULTISALA		059-632657
RACE (IL COLORE DELLA VITTORIA)	fer.20,15-22,40 sab.20-22,40 fest.18-20,15-22,40 merc.22,40	
LAND OF MINE (SOTTO LA SABBIA)	ore 20,30-22,30 lun. mart.22,30	
BATMAN VS SUPERMAN: DAWN OF JUSTICE	fer.21 sab.20-22,30 fest.18-21	
BILLY IL KOALA	sab.18 dom.16-18,15	
HEIDI	sab.18 dom.16	
KUNG FU PANDA 3	sab.18 dom.16,15	
Castelfranco Emilia		
NUOVO MULTISALA		059-926872
UN MOMENTO DI FOLLIA	ore 21 sab.18,30-20,30-22,30 dom.15-17-19-21	
IL MIO GROSSO GRASSO MATRIMONIO GRECO 2	ore 21 sab.20,30-22,30 dom.19-21	
HEIDI	sab.16,30-18,30 dom.15-17	
Castelnovo Rangone		
ARISTON		339-6928717
LO CHIAMAVANO JEEG ROBOT	ore 21	
Fiorano		
ASTORIA		0536-404371
BATMAN VS SUPERMAN: DAWN OF JUSTICE	ore 21 fest.15,30-18,30	
Fontanaluccia		
LUX		0536-968264
LA GRANDE SCOMMESSA	ore 21,30	
Maranello		
FERRARI		0536-943010
USTICA	ore 21 sab.20,20-22,30	
Medolla		
AUDITORIUM COMUNALE		0535-52464
Riposo		
Pavullo		
WALTER MAC MAZZIERI		0536-304034
FOREVER YOUNG	ore 21 ven.16,30-21 sab.20,30-22,30 dom.17-19-21	
S. Felice sul Panaro		
AUDITORIUM		0535-86311
Riposo		
Savignano sul Panaro		
BRISTOL		059-766512
HEIDI	fer.20,30-22,30 sab.18,15-20,30-22,30 fest.16-18,15-20,30-22,30	
IL MIO GROSSO GRASSO MATRIMONIO GRECO 2	fer.20,30-22,30 sab.22,30 fest.20,30-22,30	
BATMAN VS SUPERMAN: DAWN OF JUSTICE	fer.21 sab.18-21 fest.15-18-21	
KUNG FU PANDA 3	sab.18,15-20,30 fest.14,30-16,30-18,30	
CAROL	mart.21	
Soliera		
ITALIA		059-859665
Riposo		
Zocca		
ANTICA FILMERIA ROMA		059-986705
Riposo		

Nei teatri di MODENA

TEATRO CITTADELLA - Piazza Cittadella 11



"Pensaci, Giacomino!"

Commedia di Luigi Pirandello
3 aprile alle ore 16,00

Adattamento, elaborazione, regia e luci: Andrea Ferrari

Con: Luca Santacroce, Stefania Natali, Romana Savigni, Albina Romano, Marcella Giovannini, Paola Sergi, Mario Saverio De Candia, Carolina Gogioso, Maria Grazia Ipococca, Natalina Battipaglia e Giovanna Putzolu

Descrizione: Opera redatta nel

1917 e ispirata all'omonima novella pubblicata sul Corriere della Sera nel 1910. Prima della versione italiana, Pirandello ne scrisse una in lingua siciliana. Ci fu poi una versione cinematografica nel 1936. Protagonista è un vecchio insegnante di liceo: il Professor Toti, oramai incapace di tenere l'ordine e la disciplina in classe, profondamente amareggiato nei confronti dell'intera società, e in conflitto con tutti.

Info e biglietti: tel. 377/1631665

TEATRO STORCHI - Largo Garibaldi 5

"Al cavallino bianco"

9 aprile alle ore 20,00

10 aprile alle ore 15,30

Adatt. e regia: Corrado Abbati

Operetta di: H. Müller e E. Charell

Descrizione: Ancora oggi Al Cavallino Bianco è uno degli spettacoli più rappresentati nei teatri di tutta Europa per il suo sapiente mix di commedia dalla schietta comicità unita a una musica fresca e gioiosa. Un allestimento "senza tempo", dove gli elementi della tradizione vengono

riletti con una chiave nuova e forse sorprendente. Uno spettacolo pieno di quadri di elegante spettacolarità e colpi di scena che portano all'immancabile lieto fine, in cui sono coinvolti tutti i simpatici personaggi in vacanza all'Hotel Al Cavallino Bianco. Uno spettacolo coinvolgente con le sue ondate di ilarità, ritmi sincopati e quel piacevole benessere legato a una felicità contagiosa.

Info e biglietti: tel. 059/2136021
info@emiliaromagnateatro.com



TEATRO COMUNALE LUCIANO PAVAROTTI - Via del Teatro 8



"Solisti del Wiener Staatsballett"

9 aprile alle ore 21,00

Direzione artistica: Manuel Legris

Musiche: Alexander Krein, Ludwig van Beethoven e Pëtr Il'ic Cajkovskij

Durata dello spettacolo: 1 ora e 35 minuti, compreso un intervallo

Descrizione: I solisti dello storico Wiener Staatsballett (Austria) danzeranno al Teatro Comunale in un programma costruito appositamente per ModenaDanza. Lo spettacolo rappresenta un breve excursus

attraverso i brani più importanti del repertorio della compagnia, una panoramica su pezzi di bravura del balletto classico-contemporaneo che attraversa il Novecento fino alla novità di Patrick De Bana per mettere in mostra le straordinarie potenzialità che Manuel Legris ha saputo trarre dal corpo di ballo di cui è direttore artistico dal 2010.

Info e biglietti: tel. 059 2033010
www.teatrocomunalemodena.it

TEATRO DELLE PASSIONI - Viale Carlo Sigonio 382

"Santa Estasi"

Atridi: otto ritratti di famiglia

Dal 19 aprile al 12 giugno

Corso di Alta Formazione

Progetto e regia: Antonio Latella

Drammaturghi al progetto: Federi-

co Bellini e Linda Dalisi

Costumi: Graziella Pepe

Musiche: Franco Visioli

Coreografie: Francesco Manetti

Progetto video: Lucio Fiorentino

Descrizione: Siamo partiti da una grande domanda "che vuol dire tra-

gedia?" e oggi ci poniamo la stessa domanda. Questi otto ritratti sono l'esito finale di un lavoro di cinque mesi fatto con gli allievi del Corso di Alta Formazione di Emilia Romagna Teatro Fondazione. Un percorso che ha messo in relazione i giovani attori e drammaturghi con diverse discipline necessarie ad affinare, stimolare e rendere esplicita la propria arte autoriale.

Info e biglietti: tel. 059/2136021
www.emiliaromagnateatro.com



di Maria Silipigni

Sul muretto, a pochi passi dal mare, siedono cinque ragazzi. A una prima occhiata sembrano degli sfaccendati, se ne stanno lì con le mani in tasca, gli zoccoli mezzo sfilati, ogni tanto uno di loro raccoglie un sasso e lo lancia in mare facendolo rimbalzare tre quattro volte. A tratti sbadigliano.

Solo uno sembra non annoiarsi, canta accompagnandosi con la chitarra.

"Na voce, 'na chitarra e 'o poco 'e luna... e che vvo cchiu pe fà 'na serenata...". "Salvatò, che è sta lagna, son due giorni che la canti! Pensi di far 'na serenata alla tua bella?"

Salvatore non risponde, continua a cantare stringendosi al petto la chitarra.

"Sto scimunito si prepara a un'altra bella nottata. A te, Nunziatina non ti vuole!"

Parole sante. Davvero Nunziatina di Salvatore non ne vuole sapere. Per un certo tempo lui l'ha aspettata davanti alla scuola, niente. Le ha regalato fiori per il compleanno, ancora niente. L'ha seguita per la strada dedicandole tenere parole, neppure un cenno. Salvatore per lei non esiste. Lui, testardo come un mulo, non demorde. Nemmeno gli amici riescono a distoglierlo da questa ossessione, che ormai va avanti da un sacco di tempo.

L'ultima strategia di questo innamorato respinto è la serenata. Comprata una chitarra di seconda mano, da giorni Salvatore prova e riprova canzoni d'amore, pensando di appostarsi, di notte naturalmente, sotto la finestra di Nunziatina nella speranza che la crudele s'intenerisca e si affacci alla finestra, finestra che lui conosce così bene.

Piena estate, fino a notte fonda nessuno riesce a dormire. È il momento ideale per una serenata.

"Na voce... 'na chitarra e 'o poco 'e luna... e che vvo cchiu pe fà 'na serenata..." Le note si alzano nel silenzio, sotto la finestra di Nunziatina, finestra che resta inesorabilmente chiusa. Gli amici di Salvatore, appostati nell'ombra, scuotono la testa, in ansia anche loro per una nuova possibile delusione dell'amico, che dopo essersi esibito nella canzone a lungo provata e riprovata, deve subire una sorpresa che a lungo gli resterà impressa nella memoria. Un'ombra si accosta all'agognata finestra e anziché spalancare le imposte le chiude violentemente, con un rumore sordo e deciso

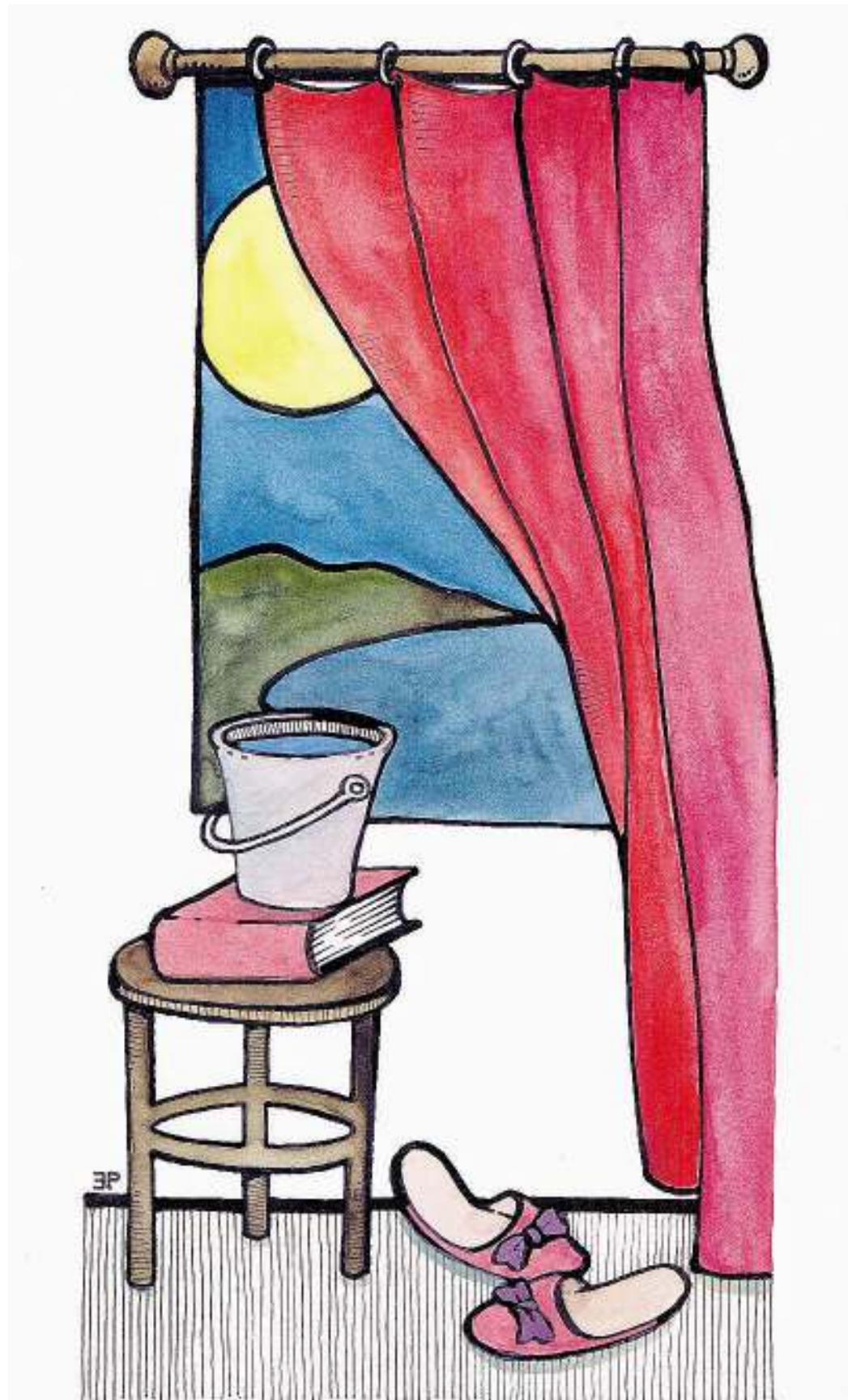

LA STORIA

L'ultima serenata

che pesa più di una sentenza di morte. Chiuso, fuori, definitivamente. Ci vorranno giorni e giorni per riprendersi dalla sconfitta, ma nel glossario di Salvatore pare che questa parola non figuri. L'amore lo induce nuovamente in tentazione.

"Vorrei baciare i tuoi capelli neri... le labbra tue e gli occhi tuoi sinceri... vorrei baciarti..." È giunto il momento di un'altra serenata. La chitarra stretta al petto, Salvatore è di nuovo sotto la finestra dell'amata. Lui sa che lei è lì, vede la sua ombra muoversi nella stanza e le sue dita volano sulle corde, mentre il suo cuore batte forte per l'emozione e la voce s'intenerisce sempre più. Oddio, sarà vero? Le imposte si aprono, il cuore ha un sussulto, l'attesa non è stata inutile... All'improvviso un oggetto misterioso parte dalla finestra e finisce dritto dritto sulla testa di Salvatore... non è un fiore, si tratta di una volga-

rissima ciabatta, una minuscola ciabatta rosa, minuscola, ma terribilmente significativa. La voce di Salvatore si zittisce, gli sfaccendati nascosti nell'ombra friggono, non resistono all'ennesima sconfitta dell'infelice amico.

L'estate è lunga, nasce qualche nuovo amore. Quello vecchio di Salvatore resiste al caldo, allo scirocco che non perdona, alla delusione difficile da dimenticare. Eppure, è in gestazione una nuova serenata. Salvatore giura che sarà l'ultima, l'estremo tentativo prima di rinunciare al suo sogno di conquista. Nunziatina che incontra ogni tanto per le vie della città o sulla spiaggia in compagnia delle amiche, lui la saluta con un mesto sorriso, lei non risponde. Gli pare di averla vista mano nella mano con un giovanotto sconosciuto, ma forse era solo un amico, chissà.

"Notte di luna calante... notte d'amore con te... quando col-

vento l'autunno ritornerà nulla di noi resterà..."

Pare la sera ideale per questa canzone. La luna è davvero in fase calante, a breve l'estate scivolerà via. Salvatore si prepara all'ultimo tentativo d'intenerire Nunziatina con le note della sua chitarra. Gli amici, acquattati dietro la siepe, fanno gli scongiuri, si rivolgono a san Gennaro, vada come vada, basta che questa angoscia abbia fine.

Le imposte si aprono e nel buio un'ombra si affaccia alla finestra e resta ferma, appoggiata al davanzale. Salvatore non crede ai suoi occhi, con passi esitanti, con il coraggio che nasce dalla speranza si avvicina mentre la sua voce si fa via via più dolce e melodiosa. Lui ancora non sa che tra un attimo, una manciata di secondi, una secchiata d'acqua fredda calerà sulla sua testa, sulla sua chitarra, zittendo per sempre la sua voce. Resta impietrito, le gocce cadono u-

LA RUBRICA

Il racconto della domenica

Il racconto di questa settimana ci trasporta nel clima incantato dell'Italia del Sud, fornendoci una dimensione dell'innamoramento che pare non essere più attuale. In realtà, le stesse pulsioni si nascondono nei cuori dei giovani d'ogni latitudine, così come le fantasiose narrazioni che popolano i "Racconti di anormale quotidianità"



di Franca Giaroni, l'ultima opera della talentuosa autrice reggiana che sarà presentata oggi (alle 16,30) alla Biblioteca civica "Neruda" di Albinea con un confronto tra l'autrice

e Normanna Albertini. L'occasione consentirà forse di verificare come realtà e immaginazione a volte si confondano, fornendo un senso alla vita.

NOTE SULL'AUTRICE

Maria Silipigni vive a Reggio Emilia. Ha scritto poesie e racconti con cui partecipa, dal 2005, a concorsi e premi locali e nazionali. Sue opere hanno ricevuto riconoscimenti a Roma, Cortona, Levico Terme, Reggio Calabria e nella sua città natale. Tra questi meritano una citazione le men-

zioni speciali che ha ricevuto nel 2014 al Premio Pontremoli per il suo primo libro "Il silenzio e la parola" (Edizioni Consulta, 2011) e quella ottenuta nel 2013, alla prima edizione del Premio Letterario "Silvio D'Arzo", con il volume "Padus. Racconti padani". Sue opere sono presenti in antologie.

(Illustrazione di Elisa Pellacani)

TV Nazionali



Rai Uno



Come fai sbagli
Con Enrico Ianniello e Caterina Guzzanti

- 06:30 UNOMATTINA IN FAMIGLIA
- 07:00 TG 1
- 07:05 UNOMATTINA IN FAMIGLIA
- 08:00 TG 1
- 08:20 UNOMATTINA IN FAMIGLIA
- 09:00 TG 1
- 09:05 UNOMATTINA IN FAMIGLIA
- 09:35 EASY DRIVER
- 10:00 A SUA IMMAGINE
- 10:30 SANTA MESSA
- 11:55 A SUA IMMAGINE
- 12:00 RECITA REGINA COELI
- 12:10 A SUA IMMAGINE
- 12:20 LINEA VERDE
- 13:30 TELEGIORNALE
- 14:00 L'ARENA
- 16:30 TG 1
- 16:33 CHE TEMPO FA
- 16:35 DOMENICA IN
- 18:45 L'EREDITÀ
- 20:00 TELEGIORNALE
- 20:35 AFFARI TUOI
- 21:30 COME FAI SBAGLI
- 23:30 SPECIALE TG 1
- 00:35 TG 1 NOTTE
- 00:55 CHE TEMPO FA
- 01:00 APPLAUSI
- 02:15 SETTENOTE
- 02:45 SOTTOVOCE



Rai Due



N.C.I.S.
Con Mark Harmon

- 06:00 LENA
- 06:30 MEMEX
- 07:00 HEARTLAND
- 08:20 VIAGGI DA RECORD
- 08:45 IL NOSTRO AMICO CHARLY
- 09:30 I NOSTRI AMICI ANIMALI
- 10:15 CRONACHE ANIMALI
- 11:00 MEZZOGIORNO IN FAMIGLIA
- 13:00 TG2 GIORNO
- 13:30 TG 2 MOTORI
- 13:40 METEO 2
- 13:45 QUELLI CHE ASPETTANO
- 15:30 QUELLI CHE IL CALCIO
- 17:10 90° MINUTO ZONA MISTA
- 18:00 90° MINUTO
- 19:00 90° MINUTO TEMPI
SUPPLEMENTARI
- 19:35 SQUADRA SPECIALE
COBRA 11
- 20:30 TG2 20.30
- 21:00 N.C.I.S.
- 21:50 F1 CAMPIONATO MONDIALE
2016 GRAN PREMIO
DEL BAHRAIN - GARA
- 23:50 LA DOMENICA SPORTIVA
- 01:00 TG 2
- 01:20 SORGENTE DI VITA
- 01:50 METEO 2
- 01:55 APPUNTAMENTO AL CINEMA
- 02:00 SQUADRA SPECIALE LIPSIA



Rai Tre



Report
Condotto da Milena Gabanelli

- 07:00 ZORRO
- 07:55 ANIMA E CORPO
- 09:35 ATTENTI A QUEI DUE
- 10:30 COMMUNITY LE STORIE
- 11:10 TGR ESTOVEST
- 11:30 TGR REGIONEUROPA
- 12:00 TG3
- 12:10 TG3 FUORI LINEA
- 12:20 TG3 PERSONE
- 12:25 TGR MEDITERRANEO
- 12:55 IO & GEORGE
- 14:00 TG REGIONE
- 14:09 TG REGIONE METEO
- 14:15 TG3
- 14:30 IN 1/2 ORA
- 15:05 CICLISMO: LE CLASSICHE DEL
NORD 2016 - GIRO DELLE
FIANDRE
- 17:05 FILM ANIMA PERSA
- 18:55 METEO 3
- 19:00 TG3
- 19:30 TG REGIONE
- 19:51 TG REGIONE METEO
- 20:00 BLOB
- 20:10 CHE TEMPO CHE FA
- 21:45 REPORT
- 23:30 TG3
- 23:40 TG REGIONE
- 23:45 GAZEBO
- 00:45 TG3
- 00:55 IN 1/2 ORA
- 01:25 FUORI ORARIO



La7



Vita da strega
Con Nicole Kidman e Will Ferrell

- 06:30 Omnibus News
- 07:30 Tg La7
- 07:50 Omnibus - Meteo
- 07:55 Omnibus
- 09:45 L'Aria che tira - Il Diario
- 10:50 Otto e mezzo (R)
- 11:35 Avventurieri ai confini
del mondo
- 13:30 Tg La7
- 14:00 Tg La7 Cronache
- 14:20 Kramer contro Kramer
- 16:00 Josephine, Ange Gardien
- 20:00 Tg La7
- 20:35 Fuori Onda
- 21:30 Vita da strega
- 23:40 Dick & Jane - Operazione
furto - 1° tempo
- 00:15 Tg La7 Notte
- 00:20 Dick & Jane - Operazione
furto - 2° tempo
- 01:20 Draquila - L'Italia che trema



La7D



Crozza nel paese delle meraviglie
Con Maurizio Crozza

- 06:20 Cuochi e fiamme
- 08:10 I menù di Benedetta
- 11:00 Cuochi e fiamme
- 13:05 Chef per un giorno
- 15:10 S.O.S. Tata
- 17:10 I menù di Benedetta
- 18:55 Tg La7d
- 19:00 Food Maniac
- 19:20 Chef per un giorno
- 21:30 Crozza nel paese delle
meraviglie
- 23:00 Eccezionale Veramente
- 01:50 The Dr. Oz show
- 03:35 I menù di Benedetta



MusicTV

- 08:00 House of Gag
- 09:00 16 anni: scomparsa
- 11:00 Scandali ad Hollywood
- 12:00 Tg News SkyTg24
- 12:15 Baby Animals -
Cuccioli petalosi
- 13:15 Planet's Got Talent
- 14:15 Italia's Got Talent
- 16:15 Tuttigiorni's got talent
- 17:00 Water Horse - La leggenda
degli abissi
- 18:45 House of Gag
- 20:15 Studio MotoGP
- 21:00 Moto3 Gara: GP Argentina
- 22:15 Studio MotoGP
- 22:30 Moto2 Gara: GP Argentina
- 23:30 Studio MotoGP
- 00:00 MotoGP Gara: GP Argentina
- 01:15 Studio MotoGP
- 01:15 Body Shock



Rete 4



La frode
Con Richard Gere

- 08:20 MEDIA SHOPPING
- 08:50 SUPER PARTES
- 09:20 I GRANDI DELLA FEDE
- 10:00 SANTA MESSA
- 10:50 I GRANDI DELLA FEDE
- 11:30 TG4 - TELEGIORNALE
- 11:58 METEO.IT
- 12:00 CAMPIONI SENZA VALORE
(PERRY MASON)
- 14:00 DONNAVVENTURA
- 15:00 QUO VADIS
- 18:55 TG4 - TELEGIORNALE
- 19:30 DENTRO LA NOTIZIA
- 19:50 TEMPESTA D'AMORE
- 21:15 LA FRODE
- 23:40 ZODIAC
- 01:15 TG4 NIGHT NEWS
- 02:40 MUNDIALITO 1987:
MILAN - BARCELLONA
- 04:55 IO E LA MAMMA



Canale 5



Non è stato mio figlio
Con Gabriel Garko e Adua Del Vesco

- 06:00 PRIMA PAGINA
- 07:55 TRAFFICO
- 07:58 METEO.IT
- 07:59 TG5
- 09:10 LE FRONTIERE DELLO SPIRITO
- 09:50 I MENU - IL PRANZO
DELLA DOMENICA
- 11:00 LE STORIE DI MELAVERDE
- 12:00 MELAVERDE
- 13:00 TG5
- 13:40 L'ARCA DI NOÈ
- 14:00 DOMENICA LIVE
- 18:45 CADUTA LIBERA
- 19:57 TG5 - PRIMA PAGINA
- 20:00 TG5
- 20:39 METEO.IT
- 20:40 PAPERISSIMA SPRINT
- 21:15 NON È STATO MIO FIGLIO
- 23:10 L'ISOLA DEI FAMOSI
- 23:50 X-STYLE
- 00:20 TG5
- 01:05 PAPERISSIMA SPRINT (R)
- 01:40 IL FIGLIO PIÙ PICCOLO



Italia 1



Le Iene Show
Conducono Fabio Volo, Geppi Cucciari e M. Leone

- 07:00 SUPER PARTES
- 07:35 TITTI E SILVESTRO
- 07:45 I FLINSTONES
- 08:30 LUPIN 3RD - FUGA
DA ALCATRAZ
- 10:25 TUTTI GLI UOMINI
DEL DEFICIENTE
- 12:25 STUDIO APERTO
- 12:38 METEO.IT
- 12:40 GP ARAGONA - GARA 2
WSBK 3/4/2016
- GRAND PRIX - SUPERBIKE
- 14:00 L'ISOLA DEI FAMOSI
- 14:20 BLUE CRUSH 2
- 16:35 CENERENTOLA PER SEMPRE
- 18:30 STUDIO APERTO
- 18:58 METEO.IT
- 19:00 L'ISOLA DEI FAMOSI
- 19:15 M.I.B. - MEN IN BLACK
- 21:15 LE IENE SHOW
- 00:00 EMIGRATIS
- 01:00 STUDIO APERTO -
LA GIORNATA
- 01:15 PREMIUM SPORT
- 01:40 JUSTIFIED - L'UOMO
DELLA LEGGE

Rai 4	
06:15	SERIAL WEBBERS
06:30	FAIRY TAIL
07:25	GHOST WHISPERER
11:55	ONCE UPON A TIME
13:25	CONTINUUM
14:15	COMMON LAW
15:45	STAR TREK - THE NEXT GENERATION
17:15	RAI NEWS - GIORNO
18:05	FLASHPOINT
20:20	ONCE UPON A TIME
23:30	MINOTAUR
22:45	BLACK SAILS
01:05	ANICA APPUNTAMENTO AL CINEMA
01:10	RAI NEWS - NOTTE
01:15	SULLE TRACCE DEL CRIMINE
03:05	ANDROMEDA
04:25	GIFTED MAN

Italia 2	
14:20	GP ARAGONA - GARA SUPERSTOCK 1000
	GRAND PRIX - CAMP. MONDIALE SUPERBIKE
15:20	OPERATION REPO: LA GANG DELL'AUTO
16:10	LE AVVENTURE DI LUPIN III
19:00	CAMERA CAFÈ
19:20	MOBSTEEL - MOTORI D'ACCIAIO
20:15	LUPIN III - L'AVVENTURA ITALIANA
21:10	BURNING BRIGHT - SENZA VIA DI SCAMPO
22:50	CLEVELAND SHOW
23:35	SERIE A PREMIUM
00:45	OPERATION REPO: LA GANG DELL'AUTO
02:20	DON TONINO

IRIS Iris	
06:10	RESCUE SPECIAL OPERATION
08:15	RESCUE ME
09:55	ADESSO CINEMA!
10:25	PROFUMO - STORIA DI UN ASSASSINO
13:20	IL VELO DIPINTO
15:50	PICCOLO BUDDHA
18:30	NESSUNA VERITÀ
21:00	IL NEMICO ALLE PORTE
23:15	FEMME FATALE
01:25	VERSO L'EDEN
03:20	TRAVOLTI DA UN INSOLITO DESTINO NELL'AZZURRO MARE
05:10	OGGI A BERLINO

cielo Cielo	
06:00	SKY TG24 MATTINA (DIRETTA)
07:00	GLI EROI DEL GHIACCIO
08:00	BAR DA INCUBO
10:00	WWE RAW
11:00	WWE SMACKDOWN
13:00	SKY TG24 GIORNO
13:15	TOP GEAR UK
14:15	FASTER
16:15	THINK LIKE A MAN
18:15	TOP GEAR UK
21:15	IDENTITÀ SOSPETTE
23:00	LOVE JESSICA
00:00	PEEP SHOW
01:00	GRAFFIANTE DESIDERIO
02:45	SCANDALO
04:15	SEX THERAPY
05:15	MOST DANGEROUS - PERICOLO REALE

Rai Sport

TV Locale

Rai Sport 1	
15:05	GINNASTICA RITMICA: COPPA DEL MONDO 2016 - TORNEO INTERNAZIONALE CITTA' DI PESARO
17:00	CICLISMO: LE CLASSICHE DEL NORD 2016 - GIRO DELLE FIANDRE (POST GARA)
17:30	PALLAVOLO MASCHILE: CAMP. ITALIANO SUPERLEGA 2015/16 PLAYOFF QDF GARA 5
20:30	BASKET: DAI E VAI
20:40	BASKET: SERIE A BEKO 15/16 11A GIORN. RITORNO: VANOLI CREMONA - ACQUA VITASNELLA CANTÙ
22:30	BASKET: DAI E VAI
23:00	PATTINAGGIO DI FIGURA SU GHIACCIO: CAMP. MONDIALI 2016 - EXHIBITION
01:30	TUFFI: CAMP. ITALIANI ASSOLUTI INDOOR 1A GIORN.

TRC TRC'	
10:00	MANI DI LARA
10:30	CI VEDIAMO IN PIAZZA
12:30	SU LA ZAMPA
13:00	CUCINIAMO
13:35	MO PENSA TE
14:00	IL TELEGIORNALE
14:30	METEO
15:50	IL TELEGIORNALE
18:30	SU LA ZAMPA
19:00	MANI DI LARA
19:30	IL TELEGIORNALE
20:00	CUCINIAMO
20:30	IL TELEGIORNALE
21:00	TRC SPORT SPECIALE
21:30	TREND
22:05	ESSERE BENESSERE
22:30	APPLAUSI
23:15	LA FINESTRA SUL CORTO
00:00	IL TELEGIORNALE



Satellite

Sky Cinema 1	
09:40	Chiedimi se sono felice
11:25	Flight
13:45	Pixels
15:35	Chi e' senza colpa
17:25	Se Dio vuole
19:00	The Imitation Game
21:00	Sky Cine News
21:10	Youth - La giovinezza
23:15	Prova a prendermi
01:40	Non c'è 2 senza te
03:20	Annie - La felicità è contagiosa
05:20	The Rover

Sky Family	
10:00	Zanna bianca un piccolo grande lupo
11:50	La leggenda di Zanna Bianca
13:35	Una ragazza, un maggiordomo, una lady
15:15	Eragon
17:05	Mamma, ho riperso l'aereo: mi sono smarrito a New York
19:10	Alice in Wonderland
21:00	The Giver - Il mondo di Jonas
22:45	Paddington
00:25	Cenerentola - Speciale
00:40	Mamma ho perso il cane

Sky Comedy	
06:55	Un ragazzo veramente speciale
08:30	Superfast & Superfurious
10:15	Ex - Amici come prima
12:00	Da quando te ne sei andato
13:40	Il genio
15:35	Norbit
17:20	Il bambino d'oro
19:00	Il principe delle donne
21:00	Uno sbirro tuttofare
23:00	Vampiro a Brooklyn
00:45	Il ritorno del Monnezza
02:20	Buoni a nulla

Sky Max	
07:40	Conversazione con Nanni Moretti - Speciale
08:00	Disturbia
09:45	Ombre dal passato
11:30	Atlantic Rim
13:00	Viaggio senza ritorno
14:50	Nido di vespe
16:40	007 - Vendetta privata
18:55	Lo sciacallo - Nightcrawler
21:00	Indiana Jones e il tempio maledetto
23:05	Tartarughe Ninja
00:55	Blade: Trinity

Sky Sport 1	
15:00	Lazio - Roma (diretta)
17:00	SKY Calcio Show (diretta)
18:30	Terzo Tempo, in onda con noi
19:15	Sky Calcio Show Countdown
19:45	L'uomo della Domenica
20:00	SKY Calcio Show (diretta)
20:45	Inter - Torino (diretta)
22:45	Sky Calcio Club (diretta)
00:30	Serie A Remix Gr. 31

Sky Sport 2	
16:30	MotorSport
17:00	F1 Gara: GP Bahrain (diretta)
19:00	Tennis: ATP Miami (diretta)
21:00	Golf: Shell Houston Open (diretta)
00:00	Icarus
00:30	WWE Wrestlemania Kick off Show (diretta)
01:00	Ferrari Challenge: Trofeo Pirelli

Sky Sport 3	
14:15	WWE Experience
15:20	Ferrari Challenge: Coppa Shell (diretta)
16:15	NBA: San Antonio - Toronto
18:15	Juventus - Empoli
18:30	Zenit - CSKA Mosca (diretta)
20:30	Indycar: Phoenix
21:30	NBA: Houston - Oklahoma City (diretta)
00:30	Basket: NCAA

Fox Sports	
19:00	Football Station Sunday
19:45	Leicester - Southampton
20:15	Fox Sports Live (diretta)
20:30	Siviglia - R. Sociedad (diretta)
22:30	Fox Sports Live (diretta)
23:00	Man Utd - Everton
23:30	Leicester - Southampton
00:00	Midnight Gol
00:30	B. Dortmund - Werder Brema
01:00	Premier League Weekend

Per la vostra pubblicità su

LA NUOVA
PRIMA PAGINA

L'informazione quotidiana di Modena e Provincia

Uffici commerciali

Agenzia Generale di Modena - Gianluca Reggianini

Via Emilia Est, 1058/C - Tel. 059 281700 - Fax 059 280666

amministrazione@pubblicitaeditoriale.it



IEMMI ERMANNO

ALLEVAMENTO PESCI TROPICALI



**SUL MERCATO DA OLTRE 45 ANNI
NEL CAMPO DELL'ACQUARIOLOGIA
CON PERSONALE ALTAMENTE QUALIFICATO
ACQUARI DI NOSTRA PRODUZIONE E VASTA
GAMMA DI PRODOTTI ED ACCESSORI DELLE
MIGLIORI MARCHE**

**IL 70% DEI PESCI TROPICALI IN VENDITA
SONO DI NOSTRA PRODUZIONE**



**Scopri tutta la vasta scelta di prodotti
selezionati per acquari del nostro negozio:**

- acquari artigianali
- aeratori per acquari
- alimenti liofilizzati
- filtri per acquari
- ghiaie
- mangiatoie per acquari
- mangimi per pesci tropicali
- pesci d'acqua dolce e salata
- pesci tropicali
- piante acquatiche
- pompe per acquari
- tartarughe acquatiche
- timer per acquari

e molto altro ancora



Strada Viazza 120 - 41123 - Modena (MO) - Fraz. Ganaceto | Tel. +39 059 386076
iemmi.ermanno@tiscali.it - www.iemmiermannoacquari.com