

VIolenza Una banda di delinquenti armati ha assaltato un negozio a Vignola

Rapina, gioielliere sequestrato

L'uomo, disabile, è stato legato e minacciato insieme alle commesse

MERCATO

**Albinelli, il Pd
'corregge'
Rotella**



Il Pd 'corregge' Rotella e strizza l'occhio a Confesercenti. E' stato approvato in Consiglio il nuovo regolamento sul mercato Albinelli emendato dai democratici.

ALLE PAGINE 4 E 5

Giorno di mercato, ore dieci del mattino. Tre banditi entrano in azione in pieno giorno, armati di pistola e sequestrano tre persone in un negozio del centro storico a due passi dalla Rocca senza che nessuno si accorga di nulla. Succede a Vignola, alla gioielleria Galli, in via Garibaldi, dove ieri mattina una banda composta da tre rapinatori è entrata nel negozio indisturbata a quanto pare con il volto travisato e con le armi nascoste sotto i vestiti. Una volta dentro i tre hanno sferzato l'arma e hanno immobilizzato il gestore (in carrozzella) la commessa e un cliente legandoli con fascette di plastica a mani e piedi e chiudendoli in una stanzetta a parte. I tre hanno poi svuotato tutti gli espositori della gioielleria, fuggendo poi a piedi.

A PAGINA 19

MALTEMPO NELLA BASSA

Alberi sradicati, danni a case e capannoni



FINALE A pagina 16

SAN CESARIO Davide Savigni stava discutendo con il padre Alberto quando lo ha spinto

Uccide il padre: «E' stata una disgrazia»

Oggi l'udienza di convalida dell'arresto. L'accusa è di omicidio preterintenzionale



«È dispiaciuto per quello che è successo, è stata una disgrazia e lui di certo non voleva che finisse in questo modo». Così gli avvocati Luca Andrea Brezigar e Domenico Ippolito raccontano come hanno trovato Davide Savigni, il 26enne che mercoledì mattina in seguito a una lite con il padre 83enne lo ha spinto causandone la morte.

A PAGINA 3

STRADE

**La Provincia prova a risparmiare
Ecco «adotta una rotatoria»:
il privato fa manutenzione
in cambio di 'pubblicità'**

a pagina 12

ALL'INTERNO

CARPI

**Cibeno, ex
Mulino: il vento
fa volare
coperture**

a pagina 15

IN REGIONE

**«Rom e Sinti,
le microaree
vanno
eliminate»**

a pagina 14

PAVULLO

**Neve e disagi,
traffico in tilt**

a pagina 20



LA PRESSA

Scontro ieri in Consiglio tra Morandi e Muzzarelli sulla mostra al Mata. Il sindaco al forzista che parla di 'favori': «Lo ridica se ha il coraggio». E spunta la maschera di Tiger man.

GRANDE SVENDITA

DA FALLIMENTO
DI MOBILI DA UFFICIO NUOVI

**CI SIAMO TRASFERITI IN
VIALE VIRGILIO N.52/F**

APERTO DAL LUNEDÌ AL VENERDÌ

PER INFO 349 1016539

R.F. Recuperi Fallimentari

bini.loris@tiscali.it

WWW.SORINARREDAMENTI.COM

MERCE PRONTA CONSEGNA

verdi Passioni
orto, giardino e campagna

ModenaFiere
5-6 marzo orari: 9:30-19:00

Piante, fiori e bulbi.
Attrezzatura.
Arredi e complementi.
Dimostrazioni, corsi e consulenze gratuite.
Prodotti a km 0.

info e biglietti
www.verdipassioni.it

organizzazione:
ModenaFiere

patrocino:
Comune di Modena

sponsor:
BPER: CONAD
Banca

**Buona
Pasqua**



Sconti dal 20% al 50%
Se acquisti una scarpa superiore
a €70 ti verrà omaggiato
un completino da allenamento.

Tutto per il calcio, volley, running e basket.
Via Emilia Ovest 693/C - Modena Tel: 059/331007

GRUPPO AUTORAMA



DAL 1999
LA TUA CONCESSIONARIA
ALFA ROMEO DI FIDUCIA

La meccanica delle emozioni





IL DELITTO Alcune immagini della casa e del magazzino dove è avvenuta la tragedia. Sotto il QR Code con cui è possibile visualizzare, attraverso uno smartphone, il video del luogo in cui è avvenuto il fatto



SAN CESARIO Davide Savigni stava discutendo con il padre Alberto quando lo ha spinto. L'uomo è finito a terra e non si è più rialzato

Uccide il padre: «E' stata una disgrazia»

Oggi l'udienza di convalida dell'arresto. L'accusa è di omicidio preterintenzionale

SAN CESARIO

«È dispiaciuto per quello che è successo, è stata una disgrazia e lui di certo non voleva che finisse in questo modo». Così gli avvocati Luca Andrea Brezigar e Domenico Ippolito raccontano come hanno trovato Davide Savigni, il 26enne che mercoledì mattina in seguito a una lite con il padre 83enne lo ha spinto causandone la morte.

La procura non ha dubbi che si tratti di omicidio preterintenzionale, cioè avvenuto senza che vi fosse la volontà di uccidere. I legali del 46enne ieri sono andati a incontrarlo in carcere e lo hanno trovato molto provato per l'accaduto, ha ripetuto più volte che non voleva uccidere il padre.

Oggi alle 12.30 è fissata l'udienza di convalida dell'arresto dopo la quale si saprà se Davide Savigni resterà in carcere o avrà un altro tipo di misura cautelare. Questa mattina verrà anche effettuata l'autopsia sul corpo dell'83enne, mentre ieri i militari sono stati impegnati ad effettuare accertamenti sul luogo della tragedia per ricostruire la dinamica dei fatti.

Il fatto

Una lite banale, futile, chiusa con uno spintone.

Doveva terminare così, col gesto di rabbia fine a se stesso, e invece ha avuto epilogo in una tragica morte la discussione tra padre e figlio, Alberto Savigni di 83 anni e Davide di 46. Con quest'ultimo accusato di aver ucciso il genitore, pur non avendone avuta la volontà, e finito per ora in carcere con la pesante accusa di omicidio preterintenzionale dopo l'arresto dei carabinieri. «Non volevo che succedesse questo», avrebbe detto loro. L'episodio è avvenuto mercoledì mattina nelle campagne di San Cesario, al civico 226 di via San Adriano, dove i due congiunti abitano da soli. Vedovo dal 1997 l'anziano papà, celibe il figlio mentre l'altra figlia vive con la sua famiglia altrove, i due lavorano come agricoltori e possiedono il podere che oltre all'abitazione che si

affaccia sulla strada è collegato ai ricoveri per animali e attrezzi.

Concentrando dunque buona parte dell'esistenza tra i campi di questo angolo della Valpanaro. I rapporti tra loro, definiti come «buoni» dai vicini, hanno avuto un picco in negativo verso mezzogiorno mentre la coppia stava discutendo delle tecniche di lavoro nei campi, in particolare le modalità di irrorazione delle piante di pere. I toni tra papà e figlio si sarebbero alzati in un contrasto come tanti, in una semplice diversità di vedute, tuttavia nell'occasione l'alterco è sfumato in uno scatto di collera e all'apice del confronto Davide avrebbe spintonato il genitore che avrebbe urtato contro il muro di una delle costruzioni agricole del complesso, perdendo l'equilibrio e sbattendo la testa. Cadendo per terra per non rialzarsi purtroppo mai più. Una morte assurda per le modalità, quasi impossibile da accettare, tanto che il 46enne ha subito allertato il 118 che sul posto ha inviato un'ambulanza e un'automedica. Sperando che il papà si potesse an-



cora salvare. Ma i sanitari nulla hanno potuto fare per la vittima, constatandone il decesso. Gli stessi operatori hanno chiamato i carabinieri, arrivati con le pattuglie della tenenza di Castelfranco. I militari hanno ricostruito la vicenda e appurato

la dinamica; hanno inoltre comunicato l'accaduto al pm di turno - il sostituto Luca Guerzoni - che si è recato a San Cesario. E' stato ipotizzato che il caso potesse configurare la fattispecie penale di omicidio preterintenzionale, cioè quella ti-

pologia che vede la morte della persona come sviluppo di un'azione violenta, meno grave ovviamente. Savigni è stato perciò preso in custodia ed è stato arrestato in flagranza di reato. E il magazzino «teatro» della tragedia è stato sequestrato. Nel pomeriggio l'agricoltore è stato sentito dagli inquirenti negli uffici di Modena e sono stati dipanati con precisione quei minuti maledetti oltre al contesto nel quale la disgrazia si è verificata. «Non volevo ucciderlo», avrebbe detto l'indagato che in serata è stato accompagnato al carcere di Sant'Anna a disposizione dell'autorità giudiziaria. Sempre il magistrato ha disposto l'autopsia sul cadavere: gli accertamenti saranno funzionali a chiarire la specifica ragione, per esempio un eventuale malore contestuale alla botta potrebbe riconfigurare le contestazioni, di una morte talmente inattesa nei modi e nei tempi che ha lasciato sgomento chi conosce la famiglia. Nel pomeriggio l'indagato è stato sentito dagli inquirenti e dal pm, poi il trasferimento in carcere.



Ristorante Amaretto

CERCA URGENTEMENTE PER IL FINE SETTIMANA:
CAMERIERI E AIUTO CUOCO ESPERTI

RICHIEDESI SERIETÀ. NO PERDITEMPO

Per info:

SPILAMBERTO (MO) - VIA MODENESE 543 - 348 00.30.873

CENTRO STORICO Via libera al nuovo regolamento emendato dal Partito democratico: sì anche dall'opposizione

Mercato Albinelli, il Pd 'corregge' Rotella e strizza l'occhio a Confesercenti

di LUCA GARDINALE

Non più il 30% di banchi 'flessibili', ma al massimo 20 postazioni, sempre che queste siano vuote. E poi un ruolo di primo piano per la giunta, che prima della definizione di nuovi progetti deve predisporre un piano per la modifica degli orari di apertura, oltre ad un progetto di fattibilità per la ristrutturazione dell'immobile, e un maggiore coinvolgimento della Regione. In pratica, o in buona parte, quello che chiedeva Confesercenti, che nei giorni scorsi ha attaccato duramente le modifiche. Così, con un emendamento del Pd che 'corregge' la delibera e strizza l'occhio all'associazione di categoria, il Consiglio comunale ha approvato a larga maggioranza - tutti favorevoli, a parte Forza Italia, che si è astenuta - il nuovo regolamento per il mercato Albinelli.

Cosa cambia

Regolamento che, come ha spiegato ieri in aula l'assessore alle Attività economiche Tommaso Rotella,



la, punta a risolvere il problema dei banchi vuoti - al momento una quindicina su 87 - con una gestione più flessibile delle attività, parte delle quali (fino a 20) saranno svincolate dall'attività di ambulante, e prevedendo attività di somministrazione e consumo sul posto dei prodotti venduti.

L'assessore ha così spiegato che le modifiche presentate sono nate da un percorso di confronto e ascolto con il Consorzio degli operatori del

mercato e ha l'obiettivo di allargare l'offerta al pubblico, pur rimanendo nel solco della tradizione alimentare del mercato. Si supera così, almeno in parte, il limite finora imposto dal dover scegliere esclusivamente ambulanti, con l'obbligo di privilegiare l'anzianità della licenza. Nel suo intervento, Rotella ha chiarito che «questa opportunità non consentirà di vendere qualunque cosa, visto che le nuove attività saranno selezionate sulla base di progetti da presentare alla giunta comunale che, sentite le associazioni di categoria, li valuterà sulla base degli elementi di qualità e di innovazione, nonché sulla compatibilità con la vocazione alimentare del mercato». La ricerca degli operatori, poi, si svolgerà con modalità di evidenza pubblica in base a linee guida e criteri decisi dal Comune.

Il dibattito

Ma le modifiche al regolamento approvate ieri sono state appunto a loro volta modificate in modo significativo dal Pd, che ha voluto abbassare il numero di banchi 'flessibili', assegnando un ruolo di maggiore peso alla giunta sui progetti e prevedendo una serie di passaggi in commissione (approfondimento nell'articolo a destra): «Per l'Albinelli - ha detto il democratico Fabio Poggi, che ha illustrato l'emendamento, firmato anche dal capogruppo Paolo Trande - servirebbe un piccolo Psc, anche perché in gioco ci sono tante situazioni non sempre compatibili tra loro». Ricordando che è importante tenere conto del contesto in cui il mercato è inserito e che per ogni novità bisogna coinvolgere la Regione, l'ex assessore ha spiegato che «la flessibilità commerciale non deve modificare la vocazione del mercato, che deve continuare a essere qualcosa di diverso da una galleria commerciale. Quello che facciamo oggi insieme alla giunta - ha concluso - è un 'pezzo' di percorso che serve a valorizzare un pa-

trimonio pubblico importante per la nostra città». Il capogruppo Trande, intervenuto in chiusura di un lungo dibattito, ha convenuto con il consigliere Cugusi (Sel) «che se vogliamo che il mercato muoia, basta dire sempre 'no'. Noi invece pensiamo che l'Albinelli sia una realtà che va assolutamente realizzata, e la flessibilità, anche per quanto riguarda gli orari, va in questa direzione». Dopo aver definito «una buona base di partenza anche il contributo arrivato dalle associazioni - e su questo

punto forse Rotella avrà qualche dubbio, ndr - il capogruppo Pd ha spiegato che l'emendamento «serve a rendere la delibera più sostenibile e praticabile». Nella replica, l'assessore non ha citato l'emendamento -



votato, così come la delibera, da tutto il Consiglio, a parte Forza Italia che lo ha bocciato - ringraziando il consigliere Cugusi, «che ha colto un punto centrale, quello dell'apertura ai giovani e alle nuove idee, che è uno degli obiettivi del nuovo regolamento, che mira a creare anche nuove occasioni di frequentazione».

Per quanto riguarda l'opposizione, Marco Chincarini («Per me Modena») ha fatto notare che «l'emendamento corregge molti aspetti di una delibera presentata in commissione in maniera poco chiara», mentre Luca Fantoni (capogruppo M5S) ha spiegato che «questa delibera era necessaria, ma il problema principale è che manca un progetto vero per il rilancio del mercato».



ALBINELLI
Sopra, il Qr code per visualizzare, attraverso uno smartphone, i contenuti multimediali sullo storico mercato. A sinistra, in alto l'assessore Tommaso Rotella, in basso i consiglieri Pd Paolo Trande e Fabio Poggi

LAPAM La presidente Manicardi: «E' ora di procedere speditamente»

«Avanti con il progetto: un errore trincerarsi dietro i regolamenti»

«E' ora di procedere speditamente alla realizzazione del progetto di riqualificazione del mercato Albinelli, come concordato dal Consorzio del mercato con il Comune di Modena». Così, la presidente di Lapam per la zona di Modena Silvia Manicardi incalza sulla questione Albinelli, replicando indirettamente alle dure critiche arrivate nei giorni scorsi da Confesercenti: «Il progetto di rilancio prevede la possibilità di integrare l'offerta commerciale con attività non strettamente ambulanti - spiega la presidente Lapam - e di somministrare cibi e bevande ai clienti, per cogliere i trend e le nuove abitudini dei consumatori, così come ci è testimoniato dal mercato Ugo Bassi di Bologna. Inoltre è previsto un ritocco agli orari di apertura e uno stanziamento di 180mila euro in due anni per la riqualificazione fisica della struttura».

«Queste soluzioni, combinate fra di loro e sostenute da una forte attività di promozione del mercato, anche in chiave turistica, sono le basi per poter rilanciare il mercato - ag-

giunge Rita cavalieri, presidente Licom - non ne esistono altre. Siamo fortemente contrari alle posizioni che, ancora una volta, si trincerano dietro i regolamenti, pensando che porre continuamente vincoli sia l'unica strada per tutelare gli ambulanti». «L'innovazione è l'unico modo per rilanciare il mercato - riprende la Manicardi - certo, ci sono alcuni elementi di forte criticità, come l'altissima tassa sui rifiuti che incide pesantemente sui bilanci delle attività e la scarsità di parcheggi nelle immediate vicinanze che limita l'acquisto dei frequentatori che risiedono fuori dal centro storico. E' necessario quindi intervenire su questi punti, continuando a garantire la qualità del prodotto e del servizio».

«Come Licom ci stiamo impegnando per approfondire, attraverso uno studio conoscitivo, la possibilità di introdurre



la funzione di e-commerce nel sito del mercato e agevolare un nuovo servizio di food delivery con consegna a domicilio dei prodotti» conclude Marco Poletti, segretario Licom. Auspichiamo pertanto che il prossimo appuntamento dell'assemblea che è chiamata a rinnovare il consiglio direttivo si affidi a figure di imprenditori motivate e determinate a percorrere concretamente e senza indugio la strada ormai tracciata dal progetto di riqualificazione».

PODISTICA VAL NIZZOLA A.S.D.
AFFILIATA A.I.G.S. MODENA
valnizzola@gmail.com

LA PODISTICA VAL NIZZOLA
CON IL PATROCINIO DEL COMUNE DI CASTELVETRO
ASSISTENZA MEDICA A CURA DELL'AVIS DI SOLIGNANO

DOMENICA 6 MARZO 2016 - ore 9,00
ORGANIZZA a SOLIGNANO NUOVO la

36ª CAMMINATA DELLA VAL NIZZOLA
3ª Memorial LUIGI STORNELLI

CORRITALIA "GIORNATA PODISTICA NAZIONALE AIGS"

"PER LA LOTTA ALLA VIOLENZA SULLE DONNE"

Manifestazione non competitiva ludico motoria sui percorsi di km. 3 - 9 - 15 - 21
Omologata dal Comitato di Coordinamento Attività Podistica Amatoriale della Provincia di Modena



L'EMENDAMENTO Per il Pd la giunta deve avere un ruolo centrale

Nuove attività, il tetto scende a 20 «Coinvolgere di più la Regione»

Un mercato che rappresenta «un'eccellenza del territorio e della tradizione, un fattore attrattivo del centro storico e un importante strumento per promuovere i prodotti tipici e l'enogastronomia modenese». Lo sostiene l'emendamento alla delibera che introduce il nuovo regolamento per il mercato Albinelli, firmato dai consiglieri Pd Poggi e Trande e votato da tutti i gruppi consiliari, a parte Forza Italia. Nel documento si concorda sulla necessità di dare «una maggiore flessibilità all'offerta commerciale, senza però comprometterne in alcun modo la vocazione alimentare», di promuovere «progetti anche innovativi atti a rilanciare l'attrattività del mercato», di cercare «la massima condivisione e il massimo coinvolgimento degli operatori e delle associazioni di categoria» (cosa che nei giorni scorsi non c'è stata e che il Pd ha evidenziato nel documento) e «l'assoluta evidenza pubblica e trasparenza di ogni procedura e processo innovativo». Rilanciando le preoccupazioni di Confesercenti, l'emendamento del Pd precisa quindi che il rilancio del mercato «non può in alcun modo portare a una trasformazione dello stesso in una sorta di galleria commerciale che ne stravolgerebbe la natura e la storia».

Tra i punti del documento, anche quel-

lo che prevede «il massimo coinvolgimento della Regione, titolare della legge che ne regola le attività (LR12/1999), punto di riferimento imprescindibile» e un «ruolo centrale per l'amministrazione comunale, oltre che nella definizione degli obiettivi e dei criteri di valutazione dei nuovi progetti, anche come responsabile delle decisioni inerenti le nuove concessioni».

Il Pd chiede quindi alla giunta «di provvedere nel minor tempo possibile e, in ogni caso prima della definizione di nuovi progetti propri o del Consorzio gestore», a fare «un primo progetto di fattibilità per la ristrutturazione dell'immobile, preservandone la vocazione e i vincoli e un piano per modifica degli orari di apertura». L'emendamento rivede anche al ribasso il numero di banchi destinati alle nuove attività: non più il 30%, come previsto dalla delibera, ma «fino a un massimo di 20 posteggi tra quelli che non saranno più utilizzati». Infine, il Pd impegna la giunta «a promuovere nella commissione competente le opportune audizioni e occasioni di confronto tra tutti i soggetti per la massima valorizzazione del mercato, patrimonio pubblico da tutti i punti di vista».

(l.g.)

Le notti bolognesi di Morandi e la movida dell'assessore

«Bologna è molto meglio di Modena: anche stasera io andrò là». «Beh, io con lei non ci vengo: mi diverto anche qui». Siparietto 'felsineo' ieri in aula tra il consigliere comunale di Forza Italia Adolfo Mo-

randi e l'assessore alle Attività economiche Tommaso Rotella. Tutto è iniziato da Morandi, che parlando del centro storico di Modena, durante il dibattito sul mercato Albinelli, ha fatto notare che «Bologna è

molto più vivace e sicura: qualche giorno fa ho passato la sera là e ho realizzato che loro sono avanti anni luce rispetto a noi, che abbiamo un centro storico morto. E anche stasera andrò là». Ma le folli notti sot-

to le due torri del consigliere Morandi non hanno scosso l'assessore: «Beh, io non verrò con lei - ha sorriso Rotella - perché mi diverto anche qui»...

(l.g.)

Offerta valida su Fiesta Plus 3 porte 1.0 EcoBoost 100CV e EcoSport Plus 1.0 EcoBoost 125CV fino al 31/03/2016 a fronte di rottamazione o permuta di una vettura immatricolata entro il 31/12/2005 e posseduta da almeno 6 mesi. Solo per vetture in stock presso i Ford Partner aderenti all'iniziativa. Prezzo raccomandato dalla Ford Italia S.p.A. IPT e contributo per lo smaltimento pneumatici esclusi. Esempio di finanziamento per Ford Fiesta Plus 3 porte 1.0 100 CV a € 9.950. Anticipo zero (grazie al contributo del Ford Partner), 36 quote da € 174,05, escluse spese incasso. Rid € 3,00, più quota finale denominata VFG pari a € 5.457,50, importo totale del credito di € 10.732,38 comprensivo dei servizi facoltativi Guida Protetta, Assicurazione vita, Invalidità e disoccupazione. Totale da rimborsare € 11.831,30. Spese gestione pratica € 300. Imposta di bollo in misura di legge all'interno della prima quota mensile. TAN 3,95%, TAEG 5,94%. Salvo approvazione FCE Bank pc. Condizioni e termini nella brochure informativa disponibile presso il Ford Partner o su www.fordcredit.it. Le immagini possono contenere accessori a pagamento. Messaggio pubblicitario con finalità promozionale. L'extra bonus di € 250 per l'acquisto di Fiesta EcoBoost ed EcoSport EcoBoost è applicabile a tutti i clienti che faranno una prova su strada su strada su Fiesta o EcoSport manifesteranno il consenso al trattamento dei propri dati personali per finalità di marketing e attività di profilazione. Fiesta: consumi da 3,2 a 7,1 litri/100 km (ciclo misto); emissioni CO2 da 82 a 122 g/km. EcoSport: consumi da 4,4 a 6,3 litri/100 km (ciclo misto); emissioni CO2 da 115 a 149 g/km.

Love THE ROAD again

FORD ECOSPORT ECOBOOST

€14.950

GRAZIE AGLI ECOINCENTIVI FORD

FORD FIESTA ECOBOOST

€9.950

GRAZIE AGLI ECOINCENTIVI FORD

**RISCOPIRI LA PASSIONE PER LA GUIDA.
€ 250 DI EXTRA BONUS SE FAI UN TEST DRIVE.
E IN PIÙ CON IDEA FORD ANTICIPO ZERO, TAN 3,95% TAEG 5,94%**

Sascar



UNICA CONCESSIONARIA FORD PER MODENA E PROVINCIA

MODENA
Show Room, Servizio e Ricambi
Via Emilia Est, 1570 - (Loc. Fossalta)
Tel 059/2863911

SASSUOLO
Show Room, Servizio e Ricambi
Via Circonvallazione N/E, 74/76
Tel 0536/801488

Servizio: Via S. Tommaso, 5
Tel. 0536/801358
Ricambi: Via Circonvallazione N/E, 78
Tel. 0536/802125

CARPI
Show Room
Via Lama di Quartirolo Interna, 22
Tel 059/640891

FINALE EMILIA
Show Room, Servizio e Ricambi
Via Napoli, 2
Tel. 0535/1948003

postmaster@sascar.gbsnet.it

<https://www.facebook.com/FordSascar>

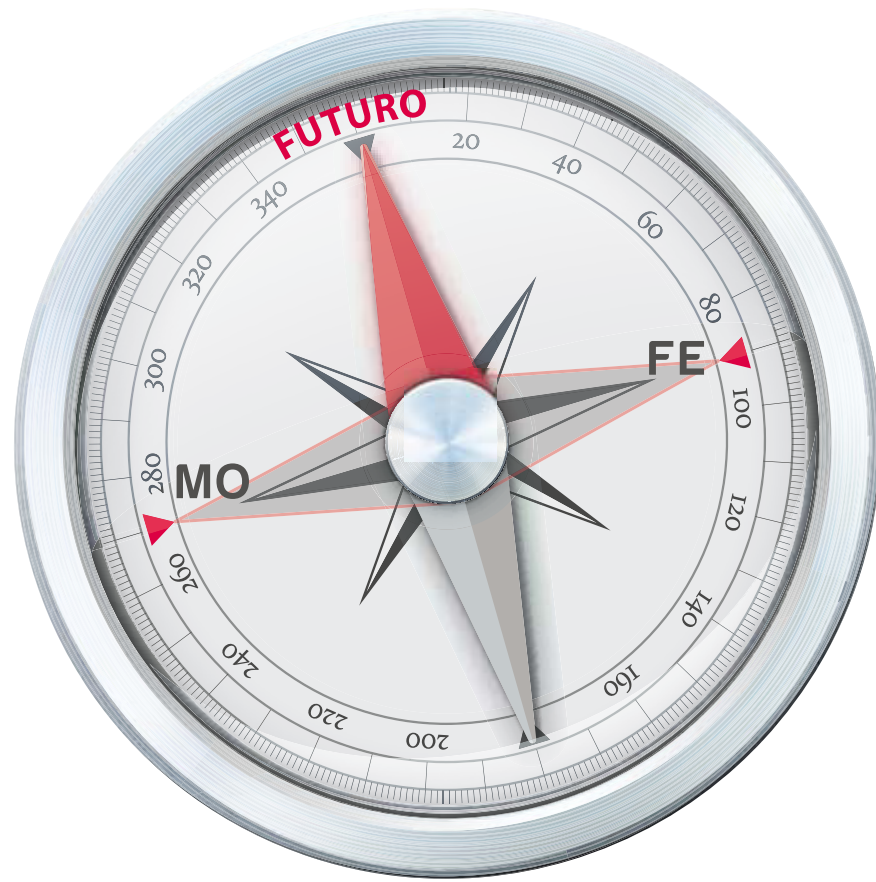

La cooperazione porta lontano

Nasce  **legacoop**
estense

4marzo2016 MODENA
Forum Monzani Via Aristotele, 33 - Ore 16.00

creatività | futuro | responsabilità | equità | coraggio | lavoro | comunità

Il percorso di unificazione di Legacoop Modena e Legacoop Ferrara è giunto alla sua fase conclusiva: il 4 marzo nasce Legacoop Estense.

Un unico soggetto, espressione di due territori di grande tradizione cooperativa, ricchi di eccellenze, con una vision precisa: superare i confini territoriali – nei fatti non più esistenti, come dimostrano le dimensioni interprovinciali di tante cooperative associate - per dare vita ad una struttura più forte ed efficiente, in grado di rafforzare il ruolo della cooperazione, innalzare le competenze e la qualità dei servizi erogati, e fornire una superiore capacità di risposta alle trasformazioni in atto.

legacoopestense.coop

 Legacoop Estense



DROGA La polizia arresta "King", il Re dello spaccio

Erano in giro per un pattugliamento di routine gli agenti del posto di polizia centro quando si sono trovati di fronte a uno spacciatore molto attivo in città, che nel giro era noto come "King", il Re. I poliziotti, mentre transitavano in viale Caduti in Guerra intorno alle 12.30, hanno notato due visi noti appostati lungo la ciclabile che costeggia i Giardini Ducali e si sono fermati per fare qualche domanda. I due erano infatti tossicodipendenti in cura al Sert, ben conosciuti dagli uomini della questura. Interrogati, i due uomini hanno ammesso di essere

in attesa di uno spacciatore. Nelle vicinanze gli agenti hanno visto passare un uomo di colore ben vestito che alla vista della polizia ha iniziato a scappare. Ne è nato prima un inseguimento, che si è protratto per circa 200 metri lungo il viale e si è trasformato in una violenta colluttazione. La prestanza fisica del pusher ha messo a dura prova le capacità degli agenti, che sono riusciti però ad avere la meglio e ad ammanettarlo. Non senza conseguenze però, dal momento che entrambi sono finiti all'ospedale dopo

aver condotto in cella l'arrestato, la prognosi è di 7 e 10 giorni. King è stato identificato come un 34enne nigeriano, già gravato da un precedente decreto di espulsione. Con sé aveva 38 dosi pronte per la vendita, per un totale di 12 grammi di eroina e 5,5 di cocaina. La successiva perquisizione nel suo appartamento, in zona San Faustino, ha permesso di rintracciare altri 44 grammi di eroina, oltre a sostanza da taglio e telefoni cellulari. Nell'appartamento è stato ritrovato anche un iPad, risultato rubato a Sassuolo.

SICUREZZA Annuncio del sindaco Muzzarelli in Consiglio rispondendo a un'interrogazione del Pd su Albareto

La città avrà 15 nuovi agenti della Municipale

«Dopo le nostre iniziative il ministero ha riconosciuto il diritto di assumere il personale»

Nel giro di alcune settimane, probabilmente entro aprile, l'organico della polizia Municipale sarà completato con l'assunzione di 14 agenti e un ispettore. Lo ha annunciato il sindaco Gian Carlo Muzzarelli in Consiglio comunale rispondendo all'interrogazione dei consiglieri del Pd, Giulia Morini e Vincenzo Walter Stella, trasformata in interpellanza sulla sicurezza nella frazione di Albareto dopo le segnalazioni di furti in esercizi commerciali e abitazioni.

L'annuncio

«Dopo le nostre ripetute iniziative - ha spiegato il sindaco - il ministero questa settimana ha finalmente riconosciuto ai Comuni delle Regioni che, come la nostra, hanno risolto i problemi delle polizie provinciali, il diritto di assumere regolarmente il personale delle polizia Municipali e la giunta ha già dato disposizione agli uffici di procedere con la massima sollecitudine». Entro oggi si completa l'invio delle lettere di assunzione.

Il sindaco ha anche ribadito di aver scritto al ministro dell'Interno Alfano, in vista del rinnovo del Patto per Modena Città Sicura, per «chiedere una maggiore attenzione in termini di uomini e mezzi: i fenomeni criminali sono molto variabili ed è evi-



dente che, al di là dei numeri e delle denunce, abbiamo a che fare con episodi e comportamenti che aggravano il senso di insicurezza dei cittadini. Di qui l'urgenza di una risposta più forte dello Stato nella attività di indagine, repressione e irrogazione ed esecuzione delle pene».

La petizione

Rispetto alla situazione di Albareto, Muzzarelli ha ricordato di aver concordato

con il prefetto la convocazione di uno specifico Comitato per l'ordine e la sicurezza pubblica invitando i rappresentanti dei cittadini non appena venuto a conoscenza dai mezzi d'informazione di una petizione sul tema. «Nonostante la petizione non sia giunta ai destinatari, con un metodo che perlomeno lascia molto a desiderare, la risposta istituzionale - ha affermato il sindaco - è stata tempestiva». E Muzzarelli ha ricorda-

to che durante l'incontro con i cittadini il prefetto ha esposto i dati sui furti nella frazione che, tra il 2014 e il 2015, sembrerebbero essere in calo: nel 2014 infatti si sono verificati 31 furti di cui 13 in abitazione mentre nel 2015 si sono verificati 19 furti di cui 11 in appartamento. «Dall'inizio dell'anno invece - ha aggiunto il sindaco - si sono registrati cinque furti di cui uno in appartamento, a conferma che la preoccupazione dei cittadini è motivata e che la realtà locale merita di essere tenuta attentamente sotto controllo».

Le dinamiche dei furti, inoltre, sono «più dirompenti rispetto al passato», usando, per esempio, un'auto come ariete per sfondare la serranda di un bar con un bottino di 150 euro. «Sono episodi che non si possono sottovalutare - ha affermato il sindaco - e in sede di Comitato è stata rimarcata l'attenzione alle frazioni nell'ambito del Piano coordinato di controllo del territorio recentemente rilanciato, che vede la partecipazione di tutti gli organi di polizia di Stato e della polizia Municipale, con diversi compiti con-

correnti al mantenimento della sicurezza nella accezione più ampia che riunisce i concetti di sicurezza pubblica e di sicurezza urbana».

La situazione della frazione di Albareto sarà approfondita nell'assemblea pubblica già convocata per venerdì 11 marzo e «li valuteremo assieme ai cittadini possibili percorsi per potenziare il presidio del territorio», ha annunciato Muzzarelli ricordando che, dallo scorso giugno, proprio per dare seguito alle richieste dei cittadini, ad Albareto sono stati effettuati 201 controlli dalle pattuglie della polizia Municipale, con particolare riguardo «alla velocità dei veicoli in transito su strada Albareto e sulla Munarola, alla necessità di procedere con regolarità alla pulizia dei fossi e delle aree verdi, e alla presenza di un nucleo di nomadi in località Navicello che, nel frattempo, sono stati allontanati dal luogo di dimora». Da sottolineare anche il servizio di presidio alle scuole elementari "Bersani" negli orari di entrata ed uscita degli alunni garantito da un Vigile di Quartiere. «Stiamo studiando e sperimentando i-

noltre nuove modalità di presidio delle frazioni - ha spiegato Muzzarelli - con percorsi automatizzati, servizi mediante Unità Mobile con il nuovo camper attrezzato, servizi di polizia stradale, che ovviamente riguarderanno anche la frazione di Albareto, e che saranno attuati tenendo conto delle indicazioni dei cittadini. E, più generale, proseguono gli investimenti per la videosorveglianza e ad aprile partiremo con il servizio h24 su sette notti».

La replica

Sul tema della frazione è intervenuto il consigliere Pd, Vincenzo Walter Stella, che ha evidenziato come Albareto sia «una comunità molto coesa: tale particolare forma di solidarietà ha particolarmente amplificato il problema dal punto di vista della percezione. Le richieste dei cittadini riguardano l'aumento della videosorveglianza e un maggior presidio delle forze dell'ordine così da consentire interventi più tempestivi, sono fiduciosi che l'amministrazione porrà la giusta e doverosa attenzione alla situazione».

A cosa servono i QR di Prima Pagina?

Ad ascoltare le notizie che non puoi leggere: in auto o mentre cammini, quando non hai tempo di farlo.

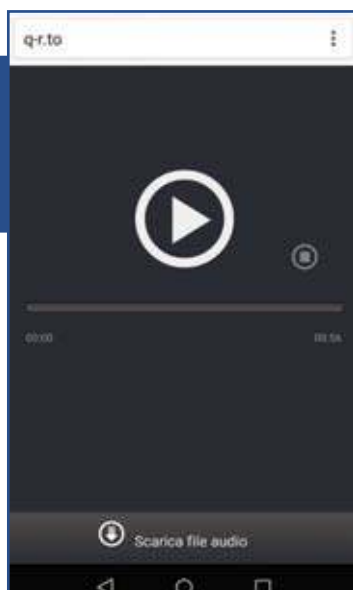

ATTENZIONE:

Per leggere i codici non serve nessuna App dedicata ma qualsiasi App di lettura QR scaricabile negli store per Android, iOS e Windows Phone

A vedere video notizie, gallerie fotografiche, video interviste, legate alle notizie di tuo interesse.

A guardare i video più popolari e virali: ogni giorno selezioneremo un video tra i più seguiti e divertenti della rete.

A seguire direttamente i protagonisti dello sport locale: dalla serie A ai dilettanti, dal calcio al volley, al podismo alle bocce con tante immagini e video extra.



Ad approfondire le notizie accedendo direttamente alle raccolte di articoli sullo stesso argomento.





Cecilia Guerra

CECILIA GUERRA «Immobili a garanzia dei consumatori»

«Nel parere sul provvedimento del Governo in Commissione Finanze al Senato verrà richiesto di esplicitare ed ampliare le tutele riconosciute ai consumatori. In particolare, verrà chiarito che il consumatore che ha ottenuto un prestito e ha dato a garanzia un immobile, mentre oggi ha davanti a sé solo la strada di una procedura giudiziaria costosa,

che lo espone a un forte rischio di deprezzamento del bene immobile, potrà, assistito da un esperto di sua fiducia, siglare un contratto con la banca che gli presta i soldi, che gli permetterà in caso di grave inadempienza, di saldare il suo debito, definitivamente, con la cessione della casa, valutata al prezzo di mercato, ottenendo indietro l'ecedenza e senza che nulla in

più gli possa comunque essere chiesto dal creditore». Così la senatrice modenese del Pd Maria Cecilia Guerra, al lavoro in questi giorni per contribuire al parere che verrà presentato, martedì in Commissione Finanze sul decreto legislativo che recepisce la direttiva del Parlamento europeo relativa ai beni immobiliari dati a garanzia.

CULTURA Muzzarelli sulla mozione presentata da Galli (Forza Italia) sui risultati della mostra al Mata

«Dimissioni Cavazza? Le respingerei»

«I numeri? Puntavamo sulla qualità e sul gradimento dei visitatori»

Il vice sindaco Cavazza ha operato in linea con gli indirizzi di politica culturale dell'Amministrazione, in coerenza con il programma di mandato e in raccordo con il sindaco e la giunta. Non si vede pertanto il motivo per il quale dovrebbe rassegnare le dimissioni, che, per quanto di mia competenza, sarebbero certamente respinte». Lo ha affermato il sindaco di Modena Gian Carlo Muzzarelli concludendo il suo intervento nel dibattito sull'ordine del giorno proposto dal capogruppo di Forza Italia Andrea Galli che chiedeva, appunto, le dimissioni di Cavazza in seguito ai risultati della mostra al Mata «Il Manichino della storia» («un flop annunciato e puntualmente verificato», secondo Galli) e di una programmazione culturale «che pare improvvisata, senza radici scientifiche e con un respiro poco più che provinciale». Il sindaco ha ribattuto che «la nostra politica culturale porta scritto il segno più: più investimenti, più strutture, più qualità, più coordinamento, più siner-



COPPIA Muzzarelli insieme al vicesindaco Cavazza

gie». E ha sottolineato che «non si può ridurre la politica culturale dell'Amministrazione al capitolo mostre; in termini di bilancio - ha spiegato Muzzarelli - rappresenta al massimo la decima parte degli impegni complessivi del settore che

sono di circa dieci milioni di euro. «La politica culturale della città - ha aggiunto Muzzarelli - si è dispiegata in varie direzioni (teatro, cinema, biblioteche, eventi celebrativi, filosofia) e praticamente in tutte ha incontrato il favore dei cittadini e

dei visitatori. La mostra 'Il Manichino della storia' è stata finanziata con risorse e contributi straordinari e, come abbiamo più volte sottolineato, non ha sottratto fondi alle altre attività».

Il sindaco, rispetto alla mostra, ha ricordato che il Comune non ha mai annunciato o proposto obiettivi di quantità dei visitatori, ma ha puntato alla qualità della proposta culturale. «Naturalmente - ha aggiunto Muzzarelli - non sottovalutiamo i numeri: anche se la mostra ha registrato un numero di presenze superiore a tutte le mostre recenti di Modena, ci avrebbe fatto piacere un afflusso ancora più consistente. Ma fin dall'inizio abbiamo posto l'accento sulla qualità e sul gradimento dei visitatori; qualità e gradimento attestati dal registro, dalla stampa specializzata e da autorevoli esperti».

Il sindaco ha poi ricordato che fin da subito si disse che si sarebbe trattato di un evento unico, pensato per presentare Modena nel contesto delle iniziative dell'Expo, e «non di un metodo per il futuro». L'idea era quella di «far emergere ciò che il territorio era stato capace di raccogliere e valorizzare negli anni a proposito della pittura e scultura contemporanea».

Rispetto ai flussi turistici, Muzzarelli ha spiegato che le difficoltà si sono registrate su tutto il territorio nazionale, mentre sull'affitto dei locali alla Manifattura Tabacchi ha ribadito che «sono stati scelti per sopperire ad una carenza di spazi espositivi e per offrire una opportunità in più alla città nei prossimi anni. Se altri spazi fossero stati disponibili il problema non si sarebbe nemmeno posto».

Morandi: «Un favore a qualcuno»

E Muzzarelli s'arrabbia

«E' evidente da oggi che Cavazza fa quel che gli dice il sindaco. È il sindaco che ha portato avanti questa cosa della mostra. Per non parlare del luogo dove lei sindaco ha preteso di tenere l'esposizione, forse lei doveva fare un favore a qualcuno, ci metto il forse». Così Adolfo Morandi ieri in Consiglio.

«L'orridica, se ha il coraggio, lo ridica», ha esclamato il sindaco in aula a Morandi chiedendogli di vergognarsi. «Mi querela? - ha detto Morandi - Non mi vergogno, c'è un altro che si deve vergognare qua».

IL DEPUTATO PD BARUFFI

«Contraffazione, servono misure specifiche di contrasto»

Approvata all'unanimità dall'Aula di Montecitorio la «Relazione su possibili proposte normative in materia penale in tema di contraffazione», così come proposta dall'apposita Commissione d'indagine istituita ad hoc. Il deputato modenese Pd Davide Baruffi, componente della Commissione e tra i promotori della relazione, sottolinea come questo primo passaggio condiviso apra ora la strada a provvedimenti normativi specifici per contrastare la contraffazione, la pirateria in campo commerciale e il commercio abusivo.

«Stiamo perfezionando una prima proposta di legge - spiega Baruffi - per mettere a frutto le molteplici e preziose indicazioni pervenuteci dagli operatori del settore, dalle forze dell'ordine e dalla magistratura, dalle categorie e dalle associazioni audite». Nello specifico, la Relazione approvata mira a razionalizzare e rafforzare gli strumenti penali di contrasto, superando la frammentazione di fattispecie di reato presente e l'in-

sufficienza di strumenti specifici, di natura sostanziale e processuale, per colpire al cuore la filiera e le organizzazioni criminali internazionali. «Siamo consapevoli - continua Baruffi - che per dare efficacia agli strumenti presenti occorre anche adeguare gli strumenti comunitari e gli accordi internazionali, da un lato, e individuare di nuovi per ambiti sempre più rilevanti quali la rete e l'e-commerce». Non a caso il web e la dimensione internazionale sono gli ambiti di indagine su cui ora si sta concentrando la Commissione: Davide Baruffi è proprio relatore dell'indagine sulla contraffazione via web. «Presenteremo entro pochi giorni le nostre proposte a tutti gli operatori, anche sul territorio - conclude l'on. Baruffi - consapevoli come siamo che contrastare efficacemente la contraffazione significa tutelare le imprese sane e i prodotti di qualità del nostro territorio, difendere il lavoro regolare e sicuro, togliere acqua alle organizzazioni malavitate e tutelare i consumatori».

IL CASO L'assessore Bosi ha risposto in Consiglio a Rocco

Partecipazione, il Comune ha messo in soffitta tutte le Consulte: resta solo quella sulla famiglia

La partecipazione è una priorità per questa amministrazione, come testimoniano le numerose assemblee con i cittadini tenute dal sindaco e la volontà di mantenere i Quartieri anche dopo l'abolizione delle circoscrizioni. E anche le Consulte, che stanno oggi vivendo una fase di ripensamento, sono parte della riflessione che il Consiglio, attraverso la commissione, sta facendo per arrivare a una nuova definizione degli istituti di partecipazione con l'obiettivo di favorire il più ampio confronto sui progetti e le scelte per la città». Lo ha affermato l'assessore alla Partecipazione Andrea Bosi rispondendo in Consiglio comunale ieri all'interrogazione sulla situazione delle consulte di Francesco Rocco (Fas).

Nella sua risposta l'assessore Bosi ha ricordato che le consulte sono organismi di intervento e confronto previsti dallo Statuto comunale e basati sul principio della rappresentanza e della de-



ASSESSORE Andrea Bosi

lega. Il loro numero e i settori di attività sono definiti dal Regolamento. A oggi, diverse tra quelle previste (per esempio Ambiente, Cultura e Sport) non hanno rinnovato i propri organi di direzione e hanno quindi di fatto sospeso l'attività. L'attività della consulta per i Cittadini stranieri e apolidi è stata sospesa dal

2010, con delibera del Consiglio comunale, per rivederne i criteri di rappresentanza e le modalità di relazione con la pubblica amministrazione. L'unica che risulta ancora attiva è la consulta delle Politiche familiari, solidali e della coesione sociale, risultato dell'unificazione della consulta delle politiche familiari e di quella delle politiche solidali, che opera presso il Centro famiglie.

«Questo però - ha spiegato Bosi - non significa che l'amministrazione non ricerchi la consultazione con i cittadini: in alcune settori sono stati istituiti tavoli di confronto, che si svolgono con una modalità molto agile, convocati dagli stessi assessori e a cui sono invitate le associazioni attive sui temi specifici. Il tema delle nuove consulte, o come si vorranno definire, è strettamente intrecciato al ragionamento più generale di modifica degli istituti di partecipazione che sta facendo la commissione consiliare».

Diamo respiro alle imprese

INSERZIONE A PAGAMENTO



Lapam e Fazland: per favorire contatti tra imprese e privati

Uno strumento che evidenzia la qualità del fare artigiano delle pmi del territorio

Nella Legge di Stabilità, approvata nel mese di dicembre 2015, sono spuntate novità positive per le PMI, oltre a quelle già salutate con soddisfazione da Lapam Confartigianato nella versione della manovra presentata dall'Esecutivo. Sul fronte fiscale è stata introdotta un'imposta sostitutiva dell'8% sugli immobili strumentali posseduti dagli imprenditori individuali. In pratica gli imprenditori potranno optare, entro il 31 maggio 2016, per l'esclusione di questi beni dal patrimonio d'impresa mediante il pagamento di un'imposta sostitutiva per Irpef e Irap pari, appunto, all'8% sulla differenza tra il valore nominale del bene ed il suo valore fiscale. Sempre per quanto riguarda i beni strumentali, il maxi ammortamento previsto dal Governo sul loro acquisto, oltre a non produrre effetti negativi sui valori di calcolo degli studi di settore, incentiverà gli investimenti delle imprese grazie alla conseguente riduzione dell'imponibile fiscale. Tra le novità approvate arriva poi il Fondo per il credito alle aziende vittime di mancati pagamenti con una dotazio-

ne di 10 milioni di euro annui per il triennio 2016-2018. Al Fondo potranno accedere le imprese che risultano parti offese in un procedimento penale dalla data del primo gennaio 2016. Buone notizie anche per le imprese del settore arredamento con la misura che aumenta da 8 a 16mila Euro la detrazione d'imposta per l'acquisto di mobili da parte di giovani coppie che comprano la prima casa. Insomma, un bouquet di novità che vanno a rafforzare l'impatto positivo della manovra sulle piccole imprese quantificato da Confartigianato Nazionale in 3,4 miliardi di euro. Soltanto per le misure in materia fiscale l'effetto della legge di stabilità, tra tagli, incentivi e sgravi, è di 2 miliardi e mezzo. A questi si aggiungono 908 milioni per quanto previsto in tema di lavoro. Tra i settori

maggiormente interessati in positivo dalla manovra troviamo il mondo delle costruzioni, colpito sì duramente dalla crisi economica degli ultimi anni ma che sta manifestando i primi segnali di ripresa. La ripartenza di questo comparto, che è la colonna portante del tessuto imprenditoriale locale, passa non solo da misure incentivanti e azioni di tutela come queste della manovra ma soprattutto da assistenza nel trovare nuovi sbocchi di lavoro, cogliendo anche le opportunità che si aprono ai privati nell'investire sulla casa. Ecco perché Lapam ha deciso di stringere una forte

partnership con Fazland, start up locale che si occupa di favorire il contatto on line tra imprese e privati mediante uno strumento semplice, innovativo e ben strutturato. Nell'incrocio tra domanda e offerta di servizi (geo localizzati) viene evidenziata la qualità del "fare artigiano" delle nostre piccole e medie imprese che effettuano interventi su misura. Di cosa si tratta più precisamente? Un innovativo servizio di marketing profilato che consente agli imprenditori - senza costi fissi - di acquisire il contatto con clienti in cerca di uno specifico servizio a domicilio e di fornire loro un preventivo personalizzato. L'iscrizione al portale di Fazland permette alle imprese di rendere pubblica la propria qualità, sottolineando le qualifiche possedute, e di ottenere feedback solo da parte dei clienti che hanno realmente usufruito del servizio. A fronte di questa descrizione qualitativa dell'impresa e del prezzo proposto, il cliente è in grado di valutare l'offerta che fa per lui, risparmiando tempo e denaro, a fronte di un servizio di provata qualità.

Iscriviti subito, con pochi e semplici passaggi, a fazland.com e usufruisci delle condizioni speciali riservate agli

associati Lapam. Per ulteriori informazioni scrivi a fazland@lapam.eu o rivolgiti alla sede Lapam più vicina.



L'APPUNTAMENTO

Barber shop:

Lapam e Form.Art ne parlano lunedì 7 marzo

Lapam Confartigianato, in collaborazione con Form.Art, organizza due workshop operativi sulle tecniche di rasatura e taglio a forbice della barba con rilascio di attestato finale.

Lapam e obiettivo Bellezza insegneranno ai partecipanti le nuove tecniche di un mestiere vintage e di tendenza per aprire un barber shop all'interno del proprio salone. L'evento, dedicato a coloro che vogliono scoprire i segreti di un vero barber shop e applicarli in negozio, tratterà i temi relativi all'antica maestria della tecnica taglio completo forbice e pettine, alla tecnica della rasatura con panni caldi, all'insaponatura e rasatura e ai vari stili: barbe e pizzetti.

Il corso si terrà Lunedì 7 marzo ore 9:00 alle 13:00 e Lunedì 14 marzo ore 9:00 alle 13:00 presso i laboratori di obiettivo bellezza a Form.Art in via Emilia ovest, 693/b a Modena. Costi sono di € 90,00+iva per gli associati Lapam e di € 120,00+iva per i non associati.

Per informazioni:

Michela Fabiano, FORM.ART
059 3369911 - michela.fabiano@formart.it
Antonio Bellettini, LAPAM
059 893311 - antonio.bellettini@lapam.eu

Digital Manufacturing, Industry 4.0, Industrial IoT



MAKE BUSINESS LAB
INTERNATIONAL DISTRIBUTION & CONSULTANCY

...il futuro della fabbrica è adesso!

14 MARZO 2016 ore 20.30

Sede centrale Lapam - via Emilia Ovest, 775 - Modena

PROGRAMMA

- Cosa si intende per Internet of Things e Industry 4.0
- Com'è possibile per un'azienda creare valore utilizzando gli strumenti della rete
- Come cambia la fabbrica: sistemi di produzione predittivi e soluzioni software interconnesse
- Case study e case history: applicazione smart factory per la produzione, l'assemblaggio e l'imballaggio di parti meccaniche nel comparto "lift"
- Discussione

Info: Antonio Bellettini - tel. 059 893 111 - antonio.bellettini@lapam.eu



www.lapam.eu



BILANCIO «DEMOCRATICO» La Festa provinciale si è chiusa con un incasso lordo di 2.339.861 euro

Pd: le entrate calano, ma i conti per ora tengono

Tesseramento: hanno rinnovato l'81% degli iscritti 2014

Qualcosa si muove nelle casse del Pd provinciale modenese, alle prese in questi anni con deficit mai visti prima. Gli incassi delle feste tutto sommato tengono, le tessere continuano a calare ma meno che nel recente passato, il 2 per mille funziona (anche grazie ai non iscritti al partito) meglio che in altri territori dell'Emilia-Romagna.

In vista della predisposizione del bilancio consuntivo 2015, il Pd modenese sta ultimando infatti le verifiche sulle entrate.

Ponte Alto

E' stato, innanzitutto, chiuso il bilancio della Festa provinciale del Pd che si è tenuta, nell'area di Ponte Alto, dal 26 agosto al 21 settembre. L'incasso lordo totale è stato di 2.339.861 euro per un utile netto di 417.019 euro, in calo rispetto all'utile registrato nel 2014, ma in parte compensato dal contestuale calo delle spese. La stragrande maggioranza dei proventi deriva dai ristoranti: le 11 gestioni affidate ai volontari contribuiscono per l'82% agli incassi. Il grosso delle spese, invece, è rappresentato dal costo degli spettacoli e da quello dell'alle-



Lucia Bursi insieme a Muzzarelli e Pighi all'ultima festa di Ponte Alto

stimento. «L'incasso della Festa rappresenta una parte importante delle entrate del partito - spiega il segretario provinciale del Pd Lucia Bursi - Le entrate dell'edizione 2015 sono consistenti, anche se sul totale complessivo pesano le

difficoltà economiche delle famiglie che dispongono oggettivamente di una minor capacità di spesa. Al buon risultato hanno contribuito in maniera determinante i nostri volontari. Stiamo parlando di un migliaio di persone che

mette a disposizione del partito il proprio lavoro e il proprio tempo. A loro va il nostro più sentito ringraziamento».

Tesseramento e 2 per mille

Le altre voci che concorrono a costruire le entrate del

partito sono rappresentate dal tesseramento, dalle erogazioni liberali e dal contributo degli eletti, e dal 2 per mille. I dati del tesseramento sono ancora ufficiali, ma è stata superata quota 6mila e 600 tessere, oltre l'81% degli iscritti 2014. «Si tratta di un dato tendenzialmente in flessione - conviene il segretario provinciale Lucia Bursi - ma con una maggiore tenuta rispetto a quanto fatto registrare nel 2014 quando, tra rinnovi e nuovi iscritti, non si superò il 74% dei tesserati 2013. Sebbene la crisi di consenso nei confronti dei partiti sia un fenomeno generalizzato in tutto il mondo occidentale, nel modenese registriamo elementi di positività, a partire dagli oltre 600 recuperati e dai 290 nuovi iscritti. A questo dobbiamo, poi, aggiungere un fenomeno nuovo: il generale incremen-

to dei sostenitori che, pur non facendo la tessera, hanno scelto di supportare l'azione del partito con il proprio lavoro o con il 2 per mille». Dai dati verificati in queste settimane, infatti, risulta che il 40% di circa mille volontari della Festa non è iscritto al Pd, mentre hanno deciso di destinare il 2 per mille della propria dichiarazione dei redditi al Pd un

Bursi:

«I modenesi che hanno destinato il 2 per mille al Pd sono stati 18.970»

numero di modenesi triplo rispetto agli iscritti. «Nel 2015 i modenesi che hanno destinato il 2 per mille al Pd sono stati

18.970 - conferma Lucia Bursi - il risultato più importante in regione se rapportato al numero degli elettori e a quello degli iscritti. Ancora da decidere quanto della cifra totale (è stata calcolata attorno ai 136mila euro) verrà, poi, concretamente destinata al territorio, ma si tratta, comunque, di un grande risultato».

OGGI

Festa di primavera, si parla di accoglienza e immigrazione

«Storie da ascoltare, risorse da valorizzare: immigrazione e accoglienza rendono più forte la nostra città» è il titolo di un'iniziativa organizzata dal Pd cittadino per la serata di oggi, presso la Festa di primavera, in corso a Ponte Alto.

Sul tema interverranno l'europarlamentare modenese del Pd Cécile Kyenge, il vicepresidente di Porta Aperta Luca Bar-



PROTAGONISTE Kyenge e Urbelli

e della Convivenza Adil Laamane, il fotografo e giornalista Luigi Ottani e l'assessore al Welfare del Comune di Modena

Giuliana Urbelli. Modererà l'incontro il responsabile Welfare della Segreteria cittadina del Pd Tommaso Fasano.

Quest'iniziativa della segreteria cittadina del Pd vuole essere l'avvio di un percorso di relazione e conoscenza con le com-

unità straniere presenti a Modena per confermare l'attenzione verso il fenomeno delle migrazioni, oggi più che mai attuale.

APPUNTAMENTO Seminario oggi in via San Geminiano

Uomini e donne, la differenza è anche economica

Per le dipendenti il salario è mediamente più basso

Uomini e Donne e le differenze che li separano nella retribuzione sul lavoro, pubblico e privato.

Per la Festa della Donna, il CUG - Comitato Unico di Garanzia di Unimore - Università degli Studi di Modena e Reggio Emilia, propone un approfondimento sul tema delle disparità che ancora oggi sopravvivono fra generi nel mondo del lavoro, in particolare modo nelle differenze di trattamento salariale.

Il seminario dal titolo «Differenziali retributivi di genere nella pubblica amministrazione» si svolge oggi alle 9.30 presso la Sala Convegni del Complesso Universitario di via San Geminiano a Modena.

«Durante il seminario - spiega la professoressa Tindara Addabbo, presidente del CUG di Unimore - si analizzeranno l'andamento del differenziale retributivo di genere nella pubblica amministrazione in Italia e l'effetto della crisi. L'analisi sui dati mostra che il blocco dei salari è stato una delle principali cause dell'aumento del differenziale salariale di genere in Italia durante gli anni della crisi. Il quesito fondamentale sul quale si confronteranno i relatori sarà quali politiche possono essere intraprese per contrastare le disuguaglianze salariali».

Ad aprire l'incontro saranno i saluti del Pro Rettore vicario di Unimore Sergio Ferrari e della professoressa Monica Saladini, delegata del Rettore alle Pari Opportunità, seguiti da una introduzione della professoressa Tindara Addabbo, presidente del CUG di Unimore, nel corso della quale saranno presentate due importanti ricer-



che sui differenziali retributivi di genere nella pubblica amministrazione.

A seguire, Sergio De Stefanis dell'Università di Salerno e del Centro di ricerca interuniversitario «Ezio Tarantelli» di Roma e Paola Naddeo dell'Istat presenteranno un'analisi comparata dei differenziali salariali in sei economie europee molto rappresentative (Francia, Germania, Italia, Spagna, Svezia, Regno Unito), mentre la Maria Laura Di Tommaso dell'Università di Torino e Daniela Piazzalunga esporranno un'analisi sui differenziali retributivi di genere, basata sui dati dell'indagine Eurostat

«Reddito e condizioni di vita».

«La prima indagine - spiega Tindara Addabbo - mostra la presenza di discriminazione di genere (nei confronti delle donne) sia nel settore pubblico che in quello privato, con le donne dipendenti del settore pubblico meno discriminate rispetto a quelle del settore privato in Spagna, Regno Unito e, in misura minore, Germania e Italia. La seconda ricerca consente di mostrare un aumento dal 4 per cento nel 2008 all'8 per cento nel 2012 dei differenziali retributivi di genere in Italia (un aumento che non si riscontra in media in Europa) a svantaggio delle donne e un suo aumento anche nel settore pubblico».

Nella seconda parte dell'incontro verrà proposta un'analisi sulle politiche applicabili anche a livello locale affidata agli interventi dell'avvocato Mirella Guicciardi, coordinatrice della Commissione per le pari opportunità del Comitato unitario delle professioni intellettuali Provincia di Modena, della dottoressa Maria Mondelli consigliera di parità Provincia di Reggio Emilia, della professoressa Barbara Maiani, consigliera di parità Provincia di Modena, e della professoressa Monica Saladini, delegata del Rettore per le pari opportunità in Unimore.

APPUNTAMENTI Domani la visita guidata, domenica l'intervista impossibile

Lo 'Spirito bisquadro' di Tassoni protagonista del weekend ai musei

Sarà la mostra 'Alessandro Tassoni. Spirito Bisquadro' la protagonista del weekend ai Musei civici di Modena, in piazza Sant'Agostino: domani con la visita guidata (ore 10.30, serve la prenotazione) e domenica 6 alle 17 con un'autentica intervista impossibile all'autore della 'Secchia Rapita' condotta da due firme del giornalismo culturale: il modenese Roberto Barbolini e Giordano Bruno Ventavoli, scrittore e responsabile della settimanale 'Tuttolibri' della Stampa. I due appuntamenti fanno parte della rassegna 'Mettila primavera in museo'.

La visita alla mostra di domani sarà condotta da una delle curatrici, Grazia Biondi, che guiderà il pubblico in un viaggio alla scoperta della personalità bizzarra del Tassoni, spirito ironico e beffardo che fece del paradosso e dello spirito di contraddizione i principali strumenti per interpretare il mondo. Il percorso della mostra, realizzata in occasione dei 450 anni della nascita dello scrittore, mette in luce anche la sua opera e i contatti con gli ambienti di punta della stagione barocca italiana. Per prenotare: tel. 059 2033125 oppure palazzo.musei@comune.modena.it. L'intervista impossibile di domenica, 'Vi prendo tutti per il

...Parnaso', si svolge alle 17 nella sala dell'Archeologia. I due giornalisti, entrambi anche scrittori, preannunciano che l'appuntamento, un autentico scoop, sarà divertente e ricco di sorprese. Barbolini e Ventavoli, infatti, sostengono di essere riusciti a scoprire l'autore della 'Secchia rapita' nell'aldilà e l'hanno convinto a vuotare il sacco sui suoi contemporanei e sui posteri, ma soprattutto sulla Città della Potta.

Ecco alcuni dettagli per bocca degli stessi autori, che parlano all'unisono e si rubano le battute l'uno con l'altro: «La prima sorpresa è stata la sua forma fisica: per essere un signore di quattrocentocinquantaquattro anni, il nobile Alessandro Tassoni non se la passa affatto male. Parola nostra, ne dimostriamo sì e no la metà. Abbiamo appreso che nel suo attuale buen retiro tira di scherma tutti i santi giorni e fa palestra sotto la guida del personal trainer di

Sylvester Stallone. Ma questo, invece di rassicurarci, almeno sulla carta aumentava le nostre preoccupazioni: il personaggio ha fama d'incazzo e la merita tutta. Da ragazzo era una specie di bullo che girava con una street gang dell'epoca dalle parti di Nonantola, né crescendo mise la testa a partito. A un frate che in un sonetto l'aveva definito

"cigno sego da porcile" rispose facendolo bastonare; mentre la sua inimicizia per il nobilastro ferrarese Alessandro Brusantini gli cavò dalla penna il personaggio più riuscito della Secchia rapita: il roboante e vile Conte di Culagna. Antiaristotelico, antipe-trarchista, antispagnolo, Tassoni è sempre stato un bastian contrario capace di contraddire anche se stesso. Convincerlo a lasciarsi intervistare, credeteci, non son state rose e fiori... Alla fine però ce l'abbiamo fatta: il gran Bisquadro, come gli piace

definirsi, orgoglioso di non avere la testa quadra ma fuori squadra, ha accettato di fare una chiacchierata in esclusiva con noi due pennivendoli, come ci ha subito definiti con il suo garbo consueto, ed eccoci qui, pronti a incominciare. Avanti dunque con la prima domanda, e che Iddio ce la mandi buona...».

Roberto Barbolini ha lavorato con Giovanni Arpino alle pagine culturali del 'Giornale' di Montanelli, è stato redattore e critico teatrale di 'Panorama' e collabora a 'Qn-Quotidiano nazionale'. Ha scritto saggi e romanzi tra i quali "L'uovo di Colombo" (Mondadori 2014), da lui definito "romanzo eroicomico" in omaggio al Tassoni, che vi compare anche come personaggio.

Giordano Bruno Ventavoli, vive e lavora a Torino dove dirige 'Tuttolibri'. Ha condotto trasmissioni radiofoniche in Rai, insegnato Lingua e letteratura ungherese all'università di Torino (ha tradotto vari autori, tra cui Magda Szabó, László Krasznahorkai, Ferenc Molnár) e ha pubblicato saggi e romanzi gialli.

■ Un dialogo con l'autore della 'Secchia Rapita' condotto da due firme del giornalismo culturale



SPIRITO BISQUADRO
A fianco, la caricatura di Alessandro Tassoni opera di Umberto Tirelli

'ANDAR PER MOSTRE' Domani alle 17

Sirmione e Mantova, arte lombarda alla Poletti

Il ciclo di incontri e presentazioni 'Andar per mostre', organizzato dalla biblioteca civica modenese d'arte Poletti, dedica spazio e attenzione alle mostre in corso in Italia, ma anche a poli museali e siti d'interesse storico artistico e archeologico del Bel Paese. È questo il caso dell'appuntamento in programma domani alle 17 nella Sala ex Oratorio al piano terra di Palazzo dei Musei in largo Sant'Agostino a Modena. Al centro dell'incontro, aperto a tutti liberamente fino a esaurimento posti, c'è la presentazione del Polo museale Grotte di Catullo e Museo archeologico, Rocca Scaligera di Sirmione e Museo archeologico nazionale di Mantova.

A presentare queste realtà, tra le più visitate della Lombardia, sarà Nicoletta Giordani, archeologa e direttrice del nuovo Polo museale, che ne presenterà le strategie di sviluppo e sostenibilità culturale partendo dalla bellezza e dalla storia delle terre di Catullo e di Virgilio. Le Grotte di Catullo, insieme al Castello Scaligero di Sirmione, raccontano la storia mil-

lenaria del Garda, dove resti archeologici e architetture notevoli si fondono con un paesaggio che offre splendidi panorami. A Mantova, nel cuore gonzaghesco della città, accanto al Castello di San Giorgio, scrigno del Mantenga, si affaccia l'edificio un tempo teatro dei Gonzaga, poi Mercato dei Bozzoli e dal 1997 Museo Archeologico Nazionale. Il percorso espositivo al suo interno racconta la storia più antica di Mantova: gli antefatti etruschi e il suo sviluppo in età augustea, al tempo di Virgilio, e accoglie le famose sepolture dette 'amanti': una fanciulla e un giovane coetanei sepolti assieme da oltre 5mila anni.

La biblioteca civica d'arte Luigi Poletti a Palazzo dei Musei (largo Sant'Agostino, tel. 059 2033372), che attualmente ospita anche la mostra "Ailanto" di libri d'artista di Cuoghi Corsello e Dado è aperta lunedì dalle 14.30 alle 19; dal martedì al venerdì dalle 8.30 alle 13 e dalle 14.30 alle 19; sabato dalle 8.30 alle 13. Informazioni on line (www.comune.modena.it/biblioteche/poletti).

LA MOSTRA Domani alle 18, a palazzo Santa Margherita, inaugura l'esposizione di Nino Migliori

'Lumen', le sculture del Duomo in 64 foto

Le opere sono ritratte utilizzando una candela come unica fonte luminosa

MUSICA Questa sera alle 21.30

'Cantautori su Marte', alla Tenda il leader dei Verdena

Quarto e ultimo appuntamento con la rassegna 'Cantautori su Marte' questa sera alla Tenda di viale Monte Kosica. A raccontare, con le parole e la musica, la propria storia di artista sarà Alberto Ferrari, il leader dei Verdena, storico gruppo rock italiano sulle scene da una ventina d'anni. La serata, promossa dal Centro musica di Modena, con la direzione artistica di Corrado Nuccini, inizia alle 21.30 ed è a ingresso gratuito.



La formula sarà quella già sperimentata negli incontri precedenti: un'intervista a cura di Francesco Locane, di Radio Città del Capo, inframmezzata da un set acustico.

È uno sguardo contemporaneo, ma al tempo stesso antico, quello che cattura l'essenza delle straordinarie sculture del Duomo di Modena e la fissa nelle 64 fotografie inedite che compongono la mostra 'Nino Migliori. Lumen. Leoni e metope del Duomo di Modena' ospitata a Palazzo Santa Margherita da domani fino al 5 giugno.

L'esposizione, promossa e organizzata dalla Galleria civica di Modena e dalla Fondazione Cassa di Risparmio di Modena, in collaborazione con i Musei del Duomo e il Coordinamento del sito Unesco, è il risultato dell'ultimo progetto di ri-

cerca sulla visione condotta da Nino Migliori, che consiste nel fotografare sculture romane utilizzando come unica fonte luminosa la luce di una candela che rende viva l'immagine e vibrante



la pietra corrosa dal tempo. In particolare, Migliori ha fotografato i leoni stilofori del transetto della Cattedrale (sito Unesco dal 1997) e più recentemente le otto metope, sculture risalenti alla pri-

ma metà del XII secolo attribuite al cosiddetto 'Maestro delle metope', utilizzate originariamente per decorare le terminazioni dei quattro contraforti della navata e oggi esposte nei Musei del Duomo, in via Lanfranco 6. Stampate in bianco e nero, le immagini, che saranno acquisite per la collezione della Galleria civica, consentono di analizzare la figura e i dettagli delle singole sculture

di cui viene restituita una visione particolarmente suggestiva, solitamente resa difficile dalle condizioni ambientali. 'Lumen' che inaugura alle 18 di domani, è visitabile dal mercoledì al venerdì dalle 10.30 alle 13 e dalle 16 alle 19.30; sabato, domenica e festivi dalle 10.30 alle 19.30. Lunedì e martedì è chiusa. Informazioni: tel. 059 2032911; www.galleriacivicadimodena.it

CODICE DELLA STRADA «Per la Provincia - si legge in una nota di viale Martiri - non si tratta di una sponsorizzazione o di una pubblicità per le aziende, ma di esternalizzare gratuitamente un servizio di manutenzione, tramite apposite convenzioni e sulla base dei progetti presentati da valutare in base al pregio estetico e la frequenza e tipologia degli interventi». Ovvio però che il pannello con logo della ditta rappresenta di per sé una pubblicità. Anche se in base al Codice della strada non si potrebbe usare lo spazio intorno alla rotatoria per scopi meramente pubblicitari

IL BANDO Le imprese potranno collocare pannelli informativi di dimensioni ridotte

La Provincia prova a risparmiare Ecco «adotta una rotatoria»: il privato fa manutenzione in cambio di 'pubblicità'

Coinvolgere i privati nella manutenzione gratuita delle rotatorie lungo la viabilità provinciale, quindi senza costi per la Provincia; all'interno delle rotatorie le imprese collegheranno esclusivamente pannelli informativi di dimensioni ridotte con logo della Provincia e della ditta stessa.

E' questo l'obiettivo della campagna «Adotta una rotatoria» che la Provincia ha promosso in questi giorni pubblicando un bando, in base al quale i soggetti interessati (dite, società, privati cittadini o associazioni) potranno presentare entro il 30 aprile i propri progetti di manutenzione.

Il bando è disponibile sul sito della provincia.

«Una corretta manutenzione - sottolinea **Maino Benatti**, sindaco di Mirandola e consigliere provinciale con delega ai Lavori pubblici - insieme a una adeguata qualità del verde pubblico garantiscono una migliore sicurezza stradale, senza trascurare il fatto che diverse rotatorie sulle strade provinciali rappresentano una sorta di biglietto da visita per tutto il territorio. Con questa iniziativa, quindi, le imprese potranno dare il proprio contributo a migliorare ambiente e sicurezza a beneficio di tutta la collettività».

L'ente affiderà il servizio attraverso una procedura ad evidenza pubblica per la sistemazione, valorizzazione e manutenzione, per un periodo di tre anni (rinnovabile per eventuali altri tre) di 29 rotatorie sparse su tutto il territorio provinciale; complessivamente la Provincia gestisce la manutenzione di 89 rotatorie e queste sono le prime che saranno assegnate: nell'elenco (disponibile con il bando nel sito dell'ente) spiccano la rotatoria a San Donnino di Modena all'incrocio tra la provinciale 625 e la strada Gherbella, quella sulla via Nonantolana tra la



provinciale 255 e la tangenziale Rabin sempre a Modena, la rotatoria sempre sulla tangenziale Rabin nella zona Torrazzi ancora a Modena, quella sulla via Giardini (provinciale 486) nella zona dell'ospedale di Baggiovara, la rotatoria san Pancrazio sulla provinciale 413 tra Modena, Carpi e la provinciale per Campogalliano e la

rotatoria a La Grande di Nonantola, tutte rotatorie percorse quotidianamente da migliaia di veicoli.

«Non è pubblicità»

«Per la Provincia - si legge in una nota di viale Martiri - non si tratta di una sponsorizzazione o di una pubblicità per le aziende, ma di esternalizzare gratuitamente un servizio

di manutenzione, tramite apposite convenzioni e sulla base dei progetti presentati da valutare in base al pregio estetico e la frequenza e tipologia degli interventi». Ovvio però che il pannello con logo della ditta rappresenta di per sé una pubblicità.

Manufatti

Oltre al pannello è con-



I LUOGHI

Le rotatorie lungo la tangenziale Rabin, sulla sp 255 Nonantolana e sulla sp 623 Vignolese a San Donnino. La Provincia gestisce la manutenzione di 89 rotatorie

sentita l'installazione, solo nelle rotatorie che hanno un diametro interno maggiore uguale o di 24 metri, di manufatti di dimensioni massime predefinite i quali, si legge nel capitolato del bando, non devono contenere loghi, testi, foto o altre rap-

presentazioni che riconducano in forma esplicita al soggetto incaricato e nel rispetto del Codice e della strada.

L'installazione, infine, non deve in alcun modo rappresentare un elemento di pericolo alla circolazione stradale.

IDEA

Il consigliere provinciale e sindaco di Mirandola **Maino Benatti**: «Diverse rotatorie sulle strade provinciali rappresentano una sorta di biglietto da visita per tutto il territorio. Con questa iniziativa, quindi, le imprese potranno dare il proprio contributo a migliorare ambiente e sicurezza a beneficio di tutta la collettività».

ROTONDA Parte da Modena il tour nazionale del Consorzio per la raccolta e il riciclaggio degli imballaggi in plastica

Casa Corepla: istruzioni per il riciclo della plastica: una esperienza didattica

Mostrare come il ciclo completo di un imballaggio in plastica dal momento in cui viene buttato, e quindi dalla raccolta differenziata, al riciclo fino ai nuovi oggetti che si producono con la plastica riciclata. È questo l'obiettivo di «Casa Corepla», la struttura allestita fino a domenica 13 marzo al centro commerciale «La Rotonda» che offre a tutti i cittadini, ma in particolare agli studenti delle scuole primarie, una nuova e ricca esperienza didattica sul riciclaggio della plastica.

L'iniziativa, prima tappa di un tour che attraverserà tutta l'Italia, è promossa da Corepla, il Consorzio nazionale, senza scopo di lucro, per la raccolta, il riciclaggio e il recupero degli imballaggi in plastica, con il patrocinio del Comune di Modena e in collaborazione con Hera e sarà inaugurata venerdì 4 marzo.

Sono già cinquecento gli allievi delle scuole elementari che hanno prenotato una visita a «Casa Corepla», che riproduce l'interno di un vero e proprio appartamento, luogo familiare per eccellenza in cui si com-



piono le fondamentali azioni che danno il via alla raccolta degli imballaggi in plastica: il loro riconoscimento, la successiva separazione e il conferimento al servizio di raccolta differenziata. Ogni locale è teatro di una fase: il salotto permette un focus sulla funzione odierna dell'imballaggio e di quanto ha profondamente cambiato i consumi; la cucina è invece dedicata

al riconoscimento di ogni singolo oggetto per il suo corretto conferimento nella raccolta differenziata; la stanza dei giochi mostra infine cosa diventa l'imballaggio una volta riciclato. In ognuno di questi ambienti il visitatore sarà coinvolto in attività ludico-didattiche, inclusa un'esperienza innovativa di realtà aumentata, che potrà poi essere replicata a casa o a scuola.

EVENTO Domani e domenica torna il salone del giardinaggio. Piante, fiori, bulbi e da quest'anno gli animali dal mondo

Verdi Passioni, a Modena Fiere è già primavera

Una mascotte d'eccezione: un mirto secolare alto quattro metri

Agli amanti del giardinaggio e ai desideri dei pollici verdi, Modena Fiere dedica la quarta edizione di Verdi Passioni in programma domani e domenica: due giornate aperte ai cultori del giardinaggio e dell'orticoltura, e ai principianti di ogni età.

In esposizione si trovano semi, piante, fiori, bulbi, frutti antichi. Piante stagionali, orticole e officinali, attrezzatura e décor per gli spazi verdi. Mentre i prodotti tipici e i sapori della tradizione sono esposti negli stand delle aziende agricole del territorio nel villaggio Campagna Amica dove si possono scoprire, e acquistare, anche splendide orchidee.

In esposizione anche fenicotteri, cicogne, ibis, struzzi, rapaci, pappagalli e insolite tartarughe



straordinaria: un mirto secolare alto più di 4 metri. L'albero, che ha fatto bella mostra di sé tra i giganti e le rarità della flora italiana al Parco della Biodiversità a Expo 2015, ha 450 anni, una chioma larga 5 metri e un peso di circa 12 quintali: un colosso magnifico che campeggerà al centro del padiglione della fiera, nello stand Latifolia.

La novità

E se la passione per il giardinaggio è forte e diffusa, l'amore per gli animali non è certo da meno. Ed ecco la novità di Verdi Passioni 2016: «animali dal Mondo», un'area espositiva interamente dedicata agli animali, esotici e da compagnia, con esemplari rari, e attrezzatura e prodotti per la cura e l'allevamento. In esposizione ci sono magnifici esemplari di pesci e uccelli - fenicotteri, cicogne, ibis,

struzzi, rapaci, pappagalli -, specie insolite di tartarughe, acquatiche e da terra, rettili come iguane, camaleonti e serpenti costrittori, e animali insoliti come il paguro terrestre, la salamandra e la chiocciola africana. Per chi ha gusti più classici, asini e caprette tibetane, coniglietti nani, porcellini d'India, furetti e cincillà, ricci africani, scoiattoli e i petauri dello zucchero, i cosiddetti scoiattoli



volanti che arrivano dal lontano Sud Est Asiatico e dall'Australia. Insomma, uno zoo in miniatura, un'enciclopedia vivente del mondo animale per appassionati e curiosi, con apertura no stop dalle 9,30 alle 19. All'iniziativa partecipano anche i volontari del Centro Fauna Selvatica Il Pettiroso e il Gruppo

Cinofilo Modenese con attività di gioco e ubbidienza con i cani. I visitatori possono accedere con i propri cani e approfittare degli istruttori per consigli sull'educazione e suggerimenti su come stabilire una buona intesa con il proprio animale.

L'ingresso alla fiera è gratuito fino a 14 anni.

dee.

E come ogni anno, Verdi Passioni dà spazio alla creatività con dimostrazioni e corsi di decorazione e allestimento floreale aperti al pubblico, e laboratori didattici per i bambini. Il tutto sotto l'ombra di una pianta

IL RICORDO DI LETIZIA GIELLO

Un mese fa moriva Giovanni Massarenti Colonna dello Snals-Confasal



Aun mese dalla scomparsa del segretario provinciale Snals-Confasal, Giovanni Massarenti, la segretario regionale Letizia Giello ricorda la sua figura. «La sua scomparsa ha commosso tutto il mondo della scuola, che lo ha conosciuto prima come docente, dirigente scolastico, presidente del Collegio dei

presidi, e poi come segretario provinciale del sindacato - afferma la Giello -. Primo tra tutti sempre nell'acquisizione di nuove competenze nel campo dell'informatica, aveva affinato gli strumenti per organizzare il proprio lavoro e quello degli altri, dando al sindacato un assetto organizzativo perfetto: nulla

sfuggiva alla sua attenzione, in quanto nell'archivio del suo computer, ma prima ancora della sua mente, era registrato anche il dettaglio di ogni evento, documenti, riguardanti il mondo della scuola. Tutti coloro che hanno avuto la fortuna di collaborare con lui, me compresa, hanno avuto modo di appren-

dere due grandi insegnamenti da ascrivere nel vademecum del buon sindacalista: le conoscenze tecniche, aggiornate e approfondite quotidianamente e che non esiste tutela del lavoratore fuori dalle regole democratiche da rispettare. Nel profondo della sua anima Giovanni Massarenti rimaneva uomo dell'amministrazione, che metteva se stesso al servizio del sindacato e della società senza mai venir meno ai propri principi e doveri. Così è mio dovere ricordare Giovanni, oggi e sempre».

VIA NEWTON La seduta sarà presieduta dalla presidente Cristina Cavani

Quartiere 4, stasera l'assemblea con gli assessori Vandelli e Bosi

L'assemblea consiliare del Quartiere 4 si riunirà questa sera alle 21, nella sala consiliare di via Newton 150/b. All'ordine dei lavori del Consiglio, presieduto dalla presidente **Cristina Cavani (nella foto)**, l'organizzazione e le proposte per l'edizione 2016 di Ovestlab; la relazione sull'at-

tività svolta e le proposte per il 2016; l'Albo dei cittadini attivi. All'assemblea parteciperanno l'assessore all'Urbanistica Anna Maria Vandelli; l'assessore alla Partecipazione e ai Quartieri Andrea Bosi; Andrea Cavani, dell'associazione Archivio Leonardi; Federica Rocchi di Progetto Periferico.



All'ordine del giorno l'organizzazione per l'edizione 2016 di Ovestlab



PRIMA PAGINA

Testata registrata presso il Tribunale di Modena il 21 febbraio 2012, numero 2079

Editore
P.E. PIACENTINI EDITORE SRL

Presidente
Simone Torrini

Amministratori
Giulio Piacentini Stefano Piacentini

Direttore Responsabile
Giuseppe Leonelli

Redazione
Responsabile
Luca Gardinale

Sport - Servizi economia

Francesco Tomei

via Emilia Est, 60 - Modena

telefono: 059-4734979

fax: 059-5961442

redazione@primapagina.mo.it

Stampa

Rotopress International Srl

60025 Loreto (An), via Breccia

Tel. 071-7500739

P.E. Concessionaria pubblicitaria

Ag. Generale

Gianluca Reggianini

via Emilia Est 1058/C - Modena

telefono: 059-281700

fax: 059-280666

amministrazione@pubblicitaeditoriale.it

IL CASO Cave Rubbiani, ordinato ripristino dell'area

L'amministrazione comunale ha ordinato la demolizione delle opere realizzate e la rimessa in pristino dell'area collocata in stradello Cave Rubbiani 25/A dove nelle scorse settimane sono state portate una roulotte e un modulo abitativo. I sopralluoghi del personale tecnico comunale e della Polizia municipale hanno infatti evidenziato opere che costituiscono «indici inconfutabili della destinazione dei manufatti a stabile dimora dei proprietari», come spiega l'ordinanza del settore Pianificazione territoriale e trasformazione edilizia.

Sul terreno che ricade in ambito ad alta vocazione

agricola, di interesse ambientale, assoggettato ad autorizzazione paesaggistica, sono infatti presenti due manufatti, cioè piccole casette in legno, una roulotte, una tettoia e un modulo abitativo (casetta/rimorchio) realizzati in assenza di titolo edilizio abilitativo. E in particolare, dal sopralluogo effettuato in assenza dei proprietari, e quindi senza poter accedere all'interno per una verifica puntuale dei manufatti, risulta che la casetta/rimorchio è allacciata a un cavo dell'energia elettrica; allacciati al prefabbricato sono inoltre due split condizionatori/pompe di calore e sulla recinzione di fronte vi è

un quadro elettrico di cantiere, infine sull'area vi è un rubinetto allacciato all'impianto idrico. Si è dato vita a una destinazione residenziale incompatibile con la destinazione urbanistica e fuori anche dai percorsi previsti dalla nuova legge regionale per l'inclusione di rom e sinti. Pertanto il Comune ha ordinato l'interruzione delle opere in corso e dell'uso dell'area e lo spostamento della roulotte e del modulo abitativo. L'ordinanza prevede, inoltre che i proprietari dell'area, e più precisamente i genitori della minore a cui è intestata, provvedano a demolire le due piccole casette in legno e la tettoia.

L'ATTACCO Il consigliere regionale di Fratelli d'Italia Foti chiede una modifica radicale della legge voluta dalla Gualmini

«Rom e sinti, le microaree vanno eliminate» «Abolire forme insediative diverse da quella abitativa tradizionale»

Il consigliere regionale di Fratelli d'Italia Tommaso Foti ha depositato un progetto di legge in quattro articoli per modificare la legge regionale sull'inclusione sociale di Rom e Sinti.

La legge

La legge regionale approvata la scorsa estate prevede il superamento dei campi nomadi e la creazione di microaree in tutta la Regione, sul modello di quanto già applicato a Modena. Per questo obiettivo la settimana scorsa l'assessore al welfare Gualmini ha anche messo in campo un milione di euro per incentivare i Comuni ad attivarsi.

I numeri

Il documento di Foti parte da una fotografia dell'esistente, ripresa da dati ufficiali della Regione del novembre 2015: in Emilia-Romagna sono presenti 3.077 persone di etnia Rom e Sinti - lo 0,067% della popolazione regionale - tra le quali 1.081 minori. La quasi totalità ha la cittadinanza italiana (95,9%). Queste persone sono ospitate in



182 tra campi e aree (82 pubblici e 100 privati), 66 dei quali irregolari. I campi considerati di grandi dimensioni (da 71 a 130 persone) sono 6, di cui 8 quelli che ospitano da 41 a 70 persone. Quelli più piccoli (massimo 40 persone), per

lo più aree di sosta, sono 166. Le province con il maggior numero di campi e aree sono Reggio Emilia (76 insediamenti, 745 persone), Bologna (29 insediamenti, 509 persone), Modena (35 insediamenti, 325 persone), Piacenza (9 inse-

diamenti, 180 persone) e Rimini (14 insediamenti, 197 persone).

La proposta di Foti

Il progetto di legge di Foti prevede l'abrogazione dell'attuale normativa regionale in materia di aree



Tommaso Foti

sosta, «ivi comprese le microaree familiari, pubbliche o private, e quelle di transito», ponendosi l'obiettivo «di eliminare i fenomeni di degrado, insicurezza, tensione sociale e condizioni igienico-sanitarie non tollerabili in alcun

modo».

In particolare, l'articolo 1 si propone di accelerare il processo di transizione dalle aree sosta di qualsiasi dimensione verso forme abitative tradizionali. L'articolo 2 «è teso ad eliminare forme insediative diverse da quella abitativa tradizionale ritenendo che soltanto quest'ultima possa essere fonte di autentica integrazione, anche alla luce della progressiva stanzialità della popolazione Rom». Fra l'altro, Foti propone di eliminare la cosiddetta «mutazione di destinazione delle unità immobiliari eventualmente utilizzate», nella convinzione che le soluzioni destinate all'inserimento abitativo dei Rom non possano «presentare standard qualitativi e di sicurezza inferiori a quelli normalmente previsti dalle normative edilizie ed urbanistiche».

IN VIA EMILIA

Domenica il movimento di Tosi incontra i modenesi in centro

Due settimane dall'inaugurazione ufficiale del locale comitato e dopo la prima assemblea nazionale del movimento svoltasi a Verona domenica scorsa, il coordinamento provinciale modenese di Fare! con Flavio Tosi sarà in via E-

nostri temi e per parlare ai cittadini, con chiarezza e coerenza, in una politica che ormai sembra sempre più alla deriva. Vogliamo cercare di dare una veste seria, credibile e pragmatica al centrodestra che ha perso queste qualità».

«Fare! sotto la guida di Flavio Tosi punta a diventare il quarto polo italiano, alternativo a Renzi, a Grillo ed all'alleanza Salvini-Berlusconi. Ci rivolgiamo alle liste civiche, agli amministratori locali, ai sindaci e agli assessori, alle persone che vengono dalla società civili-



milia Centro domenica dalle 15 alle 19 per incontrare i cittadini e confrontarsi con i loro sui temi più sentiti. «Sarà l'occasione - spiega Bruno Billi, coordinatore organizzativo provinciale del movimento che fa riferimento al sindaco scaligero (nella foto assieme al direttivo modenese) - per presentare i

le che vogliono qualcosa di nuovo. In questi ultimi mesi in cui certa politica, se così possiamo definirla, ha toccato livelli di bassezza forse mai raggiunti nella storia recente, crediamo che le cose in Italia si possano davvero fare, e che per farle si debbano oltrepassare posizioni puramente propagandistiche».

NOMI Comunicazione del sindaco al Consiglio

Fondazione Pia casa e Ipab Storchi, nominati i cda

Deanna Calteri nel consiglio di amministrazione della Fondazione Pia Casa Sant'Anna e Santa Luigia; Paola Panini, Eros Fontanesi e Gianluca Fratti in quello dell'Ipab Opera Pia Storchi. Sono le nomine del sindaco di Modena Gian Carlo Muzzarelli comunicate ieri al Consiglio comunale.

In entrambi i casi le designazioni per gli incarichi, tutti a titolo gratuito, sono avvenute dopo le audizioni, di fronte alle commissioni consiliari in seduta congiunta, dei candidati che hanno risposto all'avviso pubblico del Comune. Il sindaco ha comunicato anche di avere nominato nel consiglio direttivo del Consorzio per il Festivalfilosofia la dirigente del settore Cultura del Comune Giulia Severi.

Per la Fondazione Pia Casa Sant'Anna e Santa Luigia, che opera nel settore dell'assistenza a persone anziane, autosufficienti o non autosufficienti, in stato di bisogno gestendo case protette e centri diurni, erano state presentate cinque candidature, di cui una fuori termine. Deanna Calteri, 63 anni, ha al suo attivo numerose esperienze nell'ambito amministrativo sanita-

rio. Ha lavorato per diversi anni per l'Azienda Usl di Bologna e di Ferrara e per il Policlinico di Modena, ricoprendo incarichi diversi. Negli ultimi anni ha svolto la sua attività prima per il Centro regionale sangue, poi per il Centro nazionale sangue presso l'Istituto superiore di Sanità.

Per l'Ipab Opera Pia Storchi, ente pubblico vigilato che è attivo nel settore dell'assistenza e della beneficenza, sono state presentate tre candidature che corrispondono alle designazioni del sindaco: Paola Panini ed Eros Fratti sono avvocati di Modena (Panini, che sarà la presidente del cda, fa anche parte dell'Aiaf, l'Associazione italiana degli avvocati per la famiglia e i minori), mentre Gianluca Fratti, ha 21 anni, si diplomato al liceo Wiligelm, ha esperienza nel mondo del volontariato e, ha partecipato al progetto «Miep - Model European Parliament» prendendo parte ai lavori della Commissione per l'Occupazione e gli Affari Sociali orientata a «creare una piattaforma europea contro la povertà e l'esclusione sociale». Come componente supplente del cda è stato riconfermato l'ingegner Mario Silvestri.

DOMANI

Associazioni, a Modena arriva il sottosegretario Gozi

Domani alle 10 all'Hotel Real Fini si terrà il convegno «E se non ci fossero le associazioni? La rete dell'associazionismo in Emilia Romagna tra interazione e realtà», organizzato dall'Udicon Emilia Romagna, in collaborazione con Fna Emilia Romagna e Associazione Solidus Onlus. L'evento si svolgerà con il patrocinio del Comune di Modena.

Presenti il sottosegretario alla presidenza del Consiglio dei Ministri Sandro Gozi e il sindaco Gian Carlo Muzzarelli. Porterà la voce del territorio la vicepresidente dell'ANMIC di Forlì Loretta Lega. Relazioneranno, inoltre, il segretario nazionale del sindacato autonomo Snaiv Maria Mamone e il vice segretario nazionale Fna, Mario Smurra. L'ingresso è libero.

NOVI Gli esponenti locali della Lega fanno quadrato: «Nessuna risposta in merito, ma la lentezza è colpa di chi governa»

«Dal Pd attacchi strumentali a Salvini»

«Davanti a casa della Turci? Una provocazione sulla ricostruzione lumaca»

«Un fuoco incrociato». Così la Lega Nord definisce gli attacchi del Pd a Matteo Salvini, dopo la visita del segretario federale del Carroccio a Novi, «una delle realtà più duramente colpite dal terremoto del 2012, ma anche l'esempio della lentezza burocratica della ricostruzione in Regione».

Gli esponenti locali della Lega fanno dunque quadrato attorno a Salvini e si coalizzano in sua difesa. «Gli attacchi a Salvini - dicono compatti Giuseppe Bettuzzi (segretario provinciale modenese del Carroccio), Enrico Fieni (segretario di Carpi), il consigliere regionale Ln, Stefano Bargi, e quello comunale di Finale Emilia, Lorenzo Biagi, che è anche commissario della Lega Basso Modenese - sono fuori luogo e, soprattutto, fuori tema. Il Partito democratico, evidentemente conscio della profonda inadeguatezza della ricostruzione, sta spostando l'attenzione su presunti "attacchi personali" ma non dice una parola sui contenuti messi in discussione da Matteo Salvini».

Gran parte delle critiche del Pd erano in difesa del sindaco Luisa Turci, da-



vanti alla cui casa Salvini ha affermato: «Vedo però che la casa del sindaco è a posto».



IL CARROCCIO Un momento della visita del segretario federale a Novi e a sinistra Stefano Bargi ed Enrico Fieni

Un'affermazione che i democratici hanno condannato e definito come «Una forma di intimidazione mediatica inaccettabile», «Un modo di fare politica che è la negazione di come invece la intendiamo noi, dove

lo scontro deve essere politico, nel merito delle questioni e non sul piano personale con insulti e comportamenti che sono indegni».

Critiche aspre a cui gli esponenti della Lega ribattono

sottolineando che: «La fermata davanti a casa del sindaco Turci è, ovviamente, stato un gesto provocatorio che ha solo voluto attirare l'attenzione sul gravoso problema della ricostruzione 'lumaca', per la quale

il Pd dovrebbe solo fare un esame di coscienza».

Il Carroccio evidenzia che è un dato oggettivo, quello di trovare ancora persone all'interno dei container, a quasi quattro anni dal terremoto. «Segno - incalzano Bettuzzi, Fieni, Bargi e Biagi - di un processo ricostruttivo piuttosto lento e di scelte non sufficientemente ponderate dai sindaci del Pd».

«Dove la Lega amministra - aggiunge poi Stefano Bargi - come a Bondeno, i tempi della ricostruzione si sono ridotti: non si sono voluti Map, i moduli abitativi provvisori, mentre i cantieri per scuole, palestre e opere pubbliche sono stati conclusi o sono in fase di realizzazione. In Regione - conclude Bargi - abbiamo riscontrato come qualcuno voglia far credere che la ricostruzione del cratere emiliano sia finita, ma la lentezza burocratica è un dato e le responsabilità ricadono su chi ha amministrato il processo ricostruttivo dall'inizio».

(e.g.)

CARPI La cerimonia domani alle 11 alle scuole di via Magazzeno

Due alberi dedicati ai Giusti Odoardo Focherini e don Dante Sala

CARPI

Domani mattina alle 11 nell'area verde delle scuole secondarie di primo grado Focherini di via Magazzeno a Carpi verranno piantati due alberi a ricordo di Odoardo Focherini e don Dante Sala, Giusti nel Mondo. L'iniziativa è la prima attuata dal locale Comitato scientifico del Giardino dei Giusti nel Mondo no-

minato nel dicembre scorso dal sindaco Alberto Bellelli.

Nel corso della breve cerimonia interverranno il sindaco di Carpi Alberto Bellelli, Luigi Lamma del Comitato scientifico carpigiano e il dirigente scolastico del Comprensivo Carpi Nord Federico Giroldi, oltre che una rappresentanza degli alunni delle scuole Focherini.

CARPI Il maltempo torna ad evidenziare i problemi dell'edificio di via Roosevelt

Ex Mulino, il vento ne ha divelto coperture e coppi: detriti fino all'altro lato della strada

CARPI

Il maltempo dell'altra sera, con l'incessante pioggia e le forti raffiche di vento, torna a mettere in luce il problema dell'ex Mulino di via Roosevelt. Più volte i residenti di Cibeno e i commercianti della zona hanno ribadito la necessità di abbattere



CIBENO I detriti dell'ex mulino nel cortile della tabaccheria (Foto Fabrizia Sencini)



«quell'edificio marcio, pericolante, a rischio crollo».

Ieri il vento ne ha divelto coperture e coppi, facendoli volare ben oltre le transenne di sicurezza che lo circondano. Tanto che frammenti e detriti sono arrivati fino all'altro lato della strada, nel cortile della tabaccheria. Solo l'orario ha impedito che qualcuno si facesse male: durante il giorno via Roosevelt e le attività che su di essa si affacciano sono frequentatissime e il rischio di danni a cose o persone sarebbe stato altissimo.

Ci si chiede dunque, per l'ennesima volta, quando si interverrà sulla struttura e ancora non è chiaro a chi spetti il compito dell'abbattimento, tra Comune e proprietà. Si ricorderà che però già nei mesi dopo il terremoto la struttura aveva creato notevoli disagi, con le transenne di sicurezza che occupavano gran parte della carreggiata. Chissà se dopo quanto accaduto ieri qualcuno interverrà.

(Elena Guidetti)

CARPI Appuntamento questa sera alle 20.45 in Auditorium San Rocco Accoglienza e integrazione, incontro col docente Ambrosini

CARPI

Il docente di sociologia delle migrazioni della facoltà di scienze politiche di Milano, Maurizio Ambrosini, è il protagonista del convegno dal titolo «Dall'accoglienza all'integrazione: esperienze e prospettive» in programma a Carpi questa sera al-

le 20.45 in Auditorium San Rocco. L'incontro intende proporre un'occasione di confronto e riflessione sul ruolo che il Terzo settore può e deve giocare nella costruzione di una società coesa e inclusiva, confrontandosi con il tema delle migrazioni. Politiche migratori, ma anche la questione dei rifugiati: alcu-

ni dei temi su cui si discuterà.

Nel corso della serata saranno comunicati dall'assessore Milena Saina i dati e le politiche di integrazione a livello comunale e regionale, oltre alla disamina di alcune buone pratiche che a Carpi e in Unione favoriscono l'integrazione.

di ELENA GUIDETTI

BASSA

Si sono letteralmente sradicati da terra, sollevando la palladiana e crollando rovinosamente su una casa. Accanto tantissimi rami caduti. Così si presentava ieri mattina piazza Roma a Finale, quella del monumento di Gregorio Agnini.

Ma non è l'unico caso di alberi crollati e danni causati dal maltempo che l'altra notte si è abbattuto con particolare violenza su tutta la Bassa, provocando anche l'interruzione della linea elettrica. Serre divelte, fienili scoperti, alberi sradicati, campi allagati: è questo il primo bilancio del dopo-bufera. Non c'è stato infatti molto tempo per riposare, dopo il super lavoro svolto a causa dell'allerta meteo di inizio settimana, per il servizio protezione civile dell'Ucman, i volontari del gruppo comunale di protezione civile, i vigili del fuoco, polizia municipale e carabinieri del Comando di Finale Emilia. Ieri mattina, ancora prima che facesse luce, erano tutti già nuovamente operativi, per verificare le conseguenze della pioggia e del fortissimo vento della notte precedente che ha registrato raffiche fino a 90 chilometri orari.

A Finale

Già dalle prime ore del giorno, sono intervenuti i vigili del fuoco in piazza Roma, alle spalle del monumento di Gregorio Agnini, dove il vento ha sradicato due cedri libanesi ultracincquantenni. Nel pomeriggio, dopo attenta valutazione, sono iniziate le operazioni per l'abbattimento anche dei quattro cedri libanesi superstiti perché, in seguito alle sollecitazioni del vento di queste ore, non offrono più sufficienti garanzie di sicurezza e rischiano di crollare come i due sradicati nella notte.

All'incrocio tra via Ramazzini e via Botticelli i volontari di protezione civile del gruppo di Finale hanno asportato un pino, di proprietà privata, caduto sulla carreggiata stradale. L'intervento dei volontari è poi proseguito nel parco del quartiere Portone per un albero sradicato.

I cantonieri comunali si sono invece occupati di ripulire diverse strade da rami, arbusti e altro materiale sparso a causa delle raffiche di vento: diverse infatti le segnalazioni di sacchi per la raccolta differenziata e della plastica finiti in strada e che, distrutti dalle intemperie, hanno lasciato rifiuti sparsi ovunque.

Sono intervenuti anche polizia municipale e carabinieri del Comando di Finale per regolamentare la circolazione, ove richiesto dai vari interventi, e per effettuare un monitoraggio al fine di verificare eventuali cadute di pali, rami e segnaletica stradale. Nel corso della mattinata, infine, il Servizio lavori pubblici del Comune si è attivato per censire e rimuovere, in via di somma urgenza, le alberature che potrebbero creare pericolo.

«Ancora una volta - dice il vice sindaco Lisa Poletti - siamo i più colpiti da un evento me-

MALTEMPO La bufera dell'altra notte ha divelto serre, scoperti fienili, sparso pattume per le strade. Per fortuna nessun ferito

Alberi sradicati, un «bollettino di guerra»

A Finale due tronchi si abbattono su una casa, le radici alzano la palladiana



teorologico annunciato, ma di portata non facilmente prevedibile. Fortunatamente non sono state coinvolte persone e i danni materiali sono stati tutto sommato limitati. Ancora una volta dobbiamo dire grazie al lavoro encomiabile di tutti gli operatori che dopo le intense giornate di inizio settimana sono stati nuovamente chiamati in causa».

A San Felice

A San Felice il vento ha divelto le serre dell'azienda agricola Modena predisposte per la messa a dimora delle prime varietà di melone e delle fragole sconvolgendo la pianifica-



zione commerciale del melone che, coltivato con varietà a maturazione scalare, viene immesso sul mercato in modo continuativo da maggio a settembre.

A Novi

Nell'azienda agricola Casa-

ri di Sant'Antonio in Mercadello nel comune di Novi, la bufera ha scoperto le strutture provvisorie che erano stati costruite dai titolari dell'azienda dopo il terremoto e che rappresentavano le uniche strutture per ricoverare gli attrezzi.



Staggia, cede la palizzata di sostegno di una casa già terremotata

La palizzata di sostegno di una casa terremotata a Staggia ha ceduto a causa del maltempo, invadendo la carreggiata. La segnalazione arriva da un cittadino che scrive: «A seguito del terremoto di 3 anni fa la strada principale di accesso a Staggia è rimasta chiusa in un senso per una casa pericolante, di fianco alla chiesa, che è tuttora inagibile. Da circa 20 giorni hanno eseguito dei lavori mettendo una palizzata di sostegno alla casa che è stata parzialmente demolita. Stamattina (ieri per chi legge), dopo che era già successo la scorsa settimana, con il vento la palizzata è crollata con il rischio di investire passanti o auto in transito».



COLDIRETTI Già da ieri i primi sopralluoghi nelle aziende colpite

«Danni ingenti a colture fabbricati agricoli, nei prossimi giorni una stima»

BASSA

Coldiretti Modena sta compiendo i primi sopralluoghi per valutare i danni che il forte vento e la pioggia intensa hanno causato alle coltivazioni e ai fabbricati delle aziende agricole colpendo, tra l'altro, aziende già colpite dalle scorse calamità. «L'abbondante pioggia - sottolinea Coldiretti - è caduta proprio nel periodo che coincide con l'inizio dei lavori in campagna e delle prime semine di meloni, cocomeri, ceriali e barbabietole costrin-

gendo gli imprenditori a riprogrammare le operazioni colturali. In tutta la Bassa modenese gli operai delle aziende vivaiistiche sono stati impegnati nel liberare strade e giardini dagli alberi sradicati e nella messa in sicurezza di viabilità e abitazioni ripulendo rami e detriti trasportati dalla furia del vento. Solo nei prossimi giorni sarà possibile una prima valutazione dei danni che, purtroppo - sottolinea Coldiretti - si andranno a sommare alle già ingenti difficoltà causate da alluvione, trombe d'aria e sisma».

SAN FELICE Vigili del fuoco e municipale ieri mattina in via Grande, tra Rivara e Pavignane

Pioppo cipressino cade su capannone

All'interno quattro persone, tutte salve. Danni al tetto



SAN FELICE

Erano già al lavoro alle 6.30 di ieri mattina, quando si sono visti crollare un albero sopra al capannone. Fortunatamente nessuno dei 4 operai è rimasto ferito, mentre la copertura dello stabile è rimasta danneggiata.

E' accaduto ieri a San Felice, in via Grande, la strada che collega le frazioni di Rivara e di Pavignane. Il maltempo, con la pioggia e il forte vento, ha sradicato un pioppo cipres-

sino che è crollato sopra al capannone sotto al quale stavano lavorando quattro operai. Accanto al capannone anche le loro auto, che fortunatamente si sono salvate. E' però la seconda volta che una pianta, a causa del maltempo, si abbatte sul capannone, riportando danni al tetto.

Sul posto sono intervenuti i vigili del fuoco - una squadra da San Felice e la gru da Modena - che hanno rimosso la pianta. Per permettere le operazioni di messa in sicurezza è

intervenuta anche la polizia municipale dell'Area nord che ha chiuso la strada al traffico in entrambe le direzioni per circa un'ora, ripristinando poi la normale circolazione.

Presenti anche gli operatori del servizio provinciale Viabilità: la provinciale 9 è infatti sotto la gestione della provincia che ora dovrà valutare anche interventi nell'enorme buco nel fossato a lato della carreggiata lasciato dal pioppo sradicato.

(e.g.)

SASSUOLO Dopo il mancato rinnovo dei vertici dell'associazione alle elezioni dello scorso febbraio

Croce Rossa: rischio commissariamento

Veleni, accuse e querele hanno intorbidito il clima interno all'associazione

SASSUOLO

Aria di commissariamento per la sede locale della Croce Rossa che lo scorso 28 febbraio, quando si sono svolte le elezioni che hanno portato al rinnovo dei vertici di tutti i Comitati di Croce Rossa in Italia, non è riuscita a dare un successore all'uscente Giuseppe Cavalieri, che si è ritirato assieme all'avversario Giuseppe Arduini la sera prima del voto, a conclusione di una campagna elettorale al vetriolo fatta di lettere anonime, accuse, smentite, avvocati, e infine l'invio ai soci del contenuto privato di un gruppo di WhatsApp.

I veleni partono dalle illazioni rivelatesi poi false, e diventate quindi oggetto di querela, sulla vicepresidente Cristina Corradini, ed un passaggio di soldi attraverso un versamento di 10 mila euro risalente al 2006 dai conti della Croce Rossa, nell'agenzia della banca dove lavorava un'altra volontaria della Cri, sorella della vicepresidente. L'accusa è stata recapitata anonimamente ai soci, ma poi è stata smentita dallo stesso Presidente Cavalieri che ha invitato all'Assemblea dei Soci di Sassuolo il Presidente Regionale della Croce Rossa, e ha mostrato un estratto conto dell'epoca nel quale di tale versamento non c'era traccia, smentendo le false accuse girate fra i 250 soci, e frutto probabile del clima avvelenato. Il presidente ha così annunciato di voler adire le vie



VERTICI Sopra il presidente uscente, Cavalieri, e a sinistra la nuova sede dell'associazione sassolese

legali e disciplinari interne, per chiarire le responsabilità su tale accusa.

Ma la questione non si è risolta qui: nelle ore successive l'intero indirizzario dei volontari sarebbe stato informato dal Presidente dell'improvvisa sparizione dell'intera contabilità dell'anno d'esercizio a cui si riferisce la lettera anonima, ovvero il 2006 e che del fatto fosse stata depositata regolare denuncia.

Ma il vero colpo di scena arriva quando il 14 febbraio una nuova comunicazione del presidente della Croce Rossa invia a tutti i soci 30 pagine, fitte di

testo, contenenti diversi estratti di un gruppo privato di WhatsApp, probabilmente schierato col candidato avversario Arduini, nel quale evidentemente c'era una 'talpa' e l'annuncio di una querela. Nella chat ci sarebbero infatti messaggi risalenti fino al luglio 2015, con commenti sprezzanti verso molti volontari, la dirigenza del comitato, e illazioni su alcune assunzioni.

Il clamore della diffusione di questa chat, e la sparizione di un faldone con documenti importanti, ovviamente non potevano passare inosservati, ed ora dopo il ritiro dei due can-

didati potrebbe arrivare un commissario: voci di corridoio vedrebbero in lizza per la successione Fabrizio Fantini dalla Croce Rossa di Carpi, in passato molto vicino a Cavalieri, già Presidente ed ispettore provinciale di Modena dei Volontari, oppure Luca Cuoghi, ex assessore di Sassuolo, che in passato ha già ricoperto lo stesso incarico oggi vacante, oltre al più recente di Presidente Provinciale di Croce Rossa, da cui si dimise prima delle elezioni amministrative del 2009 che lo hanno visto entrare nella Giunta Caselli fino al rimpasto di metà mandato.

SASSUOLO

Benessere animale: la pagina facebook del nucleo specializzato della municipale

SASSUOLO

La polizia municipale cittadina sbarca su facebook con la nuova pagina dedicata al "Servizio Tutela e Benessere degli Animali".

On line dal pomeriggio di mercoledì scorso, la nuova pagina sul popolare social network gestita dalla Polizia Municipale: vuole essere una vetrina ed allo stesso tempo uno strumento per porre l'attenzione su un servizio istituito appositamente dalla Municipale che è stata la prima, in Italia, a costruire un nucleo speciale per combattere il maltrattamento sugli animali sottoscrivendo il Protocollo Link Italia.

Un nuovo strumento volto a garantire il benessere e la tutela degli animali: attraverso il social network si potranno inviare segnalazioni agli agenti in marito a mal-



CONTROLLI La polizia municipale

trattamenti o situazioni di degrado ed abbandono relative agli animali in città.

La nuova pagina facebook "Polizia Municipale di Sassuolo Tutela e Benessere degli Animali" è raggiungibile al seguente indirizzo internet: www.facebook.com/municipalesassuoloanimali/

SASSUOLO

Pd: «Con questa giunta, la città cambia volto»

SASSUOLO

Obiettivo: cambiare volto alla città, almeno secondo il circolo cittadino del Pd: «Il Sindaco Pistoni, con l'approvazione del piano di abbattimento del Goya, procede a passo spedito verso la riqualificazione delle aree più critiche della città. - spiega il Pd - Cisa Cerdisa, Diamante, Pe-



SEGRETARIO Matteo Mesini

schiera Ducale e adesso l'abbattimento del Goya, per un percorso che sta facendo della riqualificazione e della valorizzazione del patrimonio cittadino, il proprio valore aggiunto». Nello specifico sull'ex Goya il Pd sottolinea: «la forte progettualità che riguarda Casa Fantini, in futuro collocata in una zona più idonea, e la cessione al comune di un'ampia zona verde in continuità con il Parco Ducale».

Mentre sull'uscita delle opposizioni dall'aula: «Riteniamo irresponsabile fare la punta agli spilli su regolamenti e modalità, quando si vanno a trattare tematiche così importanti per la città, certo è che non siamo stupiti da tale atteggiamento, deve essere dura trovare qualcosa da criticare su chi sta portando a termine progetti fermi da più di 20 anni».

SASSUOLO

Nuovo furto nella notte ai danni di un commerciante. Indagano i carabinieri cittadini

Spaccata da 100 mila euro alla Nuova Corti

Azione lampo: rubate alcune biciclette esposte di grande valore

SASSUOLO

Una nuova spaccata ha funestato la notte sassolese: ai danni della Nuova Corti, noto negozio di biciclette. Un'operazione che ha visto in azione un vero e proprio commando, con un'operazione di pochi minuti, che ha fruttato un bottino di tutto rispetto, da circa 100 mila euro.

Il furto risale circa alle 2.30 della notte fra mercoledì e giovedì. Sono in totale 16 le biciclette che sono state rubate, tutte di grande valore: sono stati prelevati infatti i mezzi ritenuti di maggior valore nel negozio. La dinamica del furto è stata filmata dalle telecamere del negozio che hanno ripreso il raid.

Un furgone che da un esame successivo delle immagini delle



telecamere è risultato rubato, è stato usato come ariete contro la vetrina a marcia indietro. Una volta sfondato il vetro, quattro persone con il volto travisato da un passamontagna hanno caricato la refurtiva su un altro furgone, e si sono dirette verso l'ospedale,

per poi far perdere le tracce.

Il tutto sarebbe durato circa 150 secondi, un tempo talmente breve da non consentire difesa alcuna: le forze dell'ordine infatti sono intervenute tempestivamente, e il sistema d'allarme ha regolarmente funzionato, segnalando la presenza dei ladri. Ma poco più di due minuti di operazione, ben organizzata, sono difficili da impedire.

La capacità di scegliere con precisione i mezzi più preziosi lascia intendere un commando di ladri esperti, e magari anche un furto su commissione, con l'obiettivo di smerciare all'estero dei mezzi di alto valore.

Sull'accaduto indagano gli agenti del commissariato sassolese.

DISTRETTO CERAMICO Sono stati approvati con il voto della maggioranza i documenti di programmazione 2016-2018

Bilancio Unione: 14,7 milioni al sociale

All'assistenza domiciliare 500mila euro, a sostegno del reddito 2,3 milioni

DISTRETTO

Sono stati approvati con il voto della maggioranza i documenti di programmazione per il triennio 2016-2018 dell'Unione dei Comuni del Distretto Ceramico che gestisce per conto degli comuni di Sassuolo, Formigine, Maranello, Fiorano Modenese, Prignano sulla Secchia, Frassinoro, Montefiorino e Palagano la funzione informatica, i servizi sociali, la protezione civile, lo sportello unico delle attività produttive, la pubblicità e affissioni, la stazione unica appaltante.

Ben il 76 per cento della spesa corrente, pari ad un totale di 14,7 milioni di euro, è targata sociale.

Numerosi sono gli interventi finanziati e realizzati con queste risorse e tante sono le persone e le famiglie che ne beneficiano. Ecco alcuni indicatori: oltre 100 sono gli adulti diversamente abili che frequentano i centri diurni; sono circa 300 gli inserimenti lavorativi; sono circa 150 gli utenti, tra disabili gravi ed anziani, che beneficiano di pause di sollievo; 50 sono i minori in affidamento e più di 60



TRIENNIO A sostegno della cittadinanza il 76% della spesa corrente. A fianco il sindaco di Formigine e assessore al Bilancio Maria Costi

in comunità.

Per il 2016 sono poi stati stanziati circa 500mila euro per l'assistenza domiciliare, 454mila euro per l'integrazione delle rette per anziani e disabili gravi ospiti in strutture protette; 381mila euro per il trasporto assistito e 2,3

milioni di euro per interventi a sostegno del reddito per utenti in disagio economico.

Tra questi contributi rientrano anche quelli del progetto di cittadinanza attiva che annovera gli interventi in uscita dall'assistenza pura e che vanno

nella direzione di incentivare una minore presenza dei servizi nel fare e più nell'insegnare a fare.

«In questa fase - ha spiegato il sindaco di Formigine e assessore al Bilancio dell'Unione Maria Costi - sono stati messi a bilancio, in un'ottica di pru-



denza, solo i contributi statali e regionali di cui abbiamo certezza. La Giunta dell'Unione con gli otto sindaci dei comuni membri, auspica di inserire presto all'ordine del giorno del Consiglio una variazione per recepire ulteriori fondi destinati a progetti sociali a beneficio dei cittadini».

Il Consiglio dell'Unione ha poi concordato di convocare una commissione sui sistemi informatici dell'Unione stessa e dei singoli comuni che si terrà il prossimo 9 marzo.

IN BREVE

Maranello, borse di studio dalla Fondazione Manni

La Fondazione Manni, con sede a Maranello, mette a disposizione di studenti universitari e laureati con un percorso di studi in essere borse di studio per 5mila euro ciascuna. La domanda è da presentare alla Fondazione presso gli uffici del Servizio Istruzione del Comune di Maranello, in via Vittorio Veneto, entro lunedì 4 aprile alle 12.

Fiorano, 24 ore per il Signore 2016

Si ripete a Fiorano Modenese l'esperienza delle '24 ore per il Signore 2016', che acquisisce un particolare valore essendo la Basilica della Beata Vergine del Castello 'Porta santa' del Giubileo della Misericordia indetto da papa Francesco.

Dalle 12 di oggi fino alla conclusione della Messa vespertina delle 19 di sabato, il santuario rimarrà aperto, con adorazione continua e disponibilità di sacerdoti, notte e giorno, per le confessioni.

Laboratorio di acquerello per bambini a Fiorano

Oggi dalle 17 alle 19, inizia il corso di acquerello 'Mandala della fantasia' per bambini dagli 8 anni in poi, presso la Ludoteca Barone Rosso, al Bla di Fiorano Modenese. Oltre a quello di oggi, sono previsti altri cinque incontri nei venerdì 11 e 18 di marzo e 1, 8 e 15 aprile. Il costo del corso è di 30 euro, comprensivo di materiale. Iscrizioni anche telefoniche da confermare con il pagamento della quota.

Maranello, lettura per i più piccoli alla biblioteca Mabic

Domani alle 17 alla biblioteca Mabic di Maranello è in programma una lettura ad alta voce per bambini da 4 a 10 anni dal titolo "Una zuppa di libri", a cura dell'associazione Librarsi.



ESPONENTI Alcuni dei componenti delle liste civiche della provincia aderenti ad Uniamoci

MARANELLO Momento di confronto con due tavole rotonde domani all'auditorium

Uniamoci, le liste civiche incontrano cittadini, comitati e associazioni

FORMIGINE

Le liste civiche aderenti ad Uniamoci incontrano cittadini, comitati e associazioni a Maranello domani per gli Stati Generali: si tratta di un momento di confronto sulle linee politiche di maggiore attenzione e di

progettualità comune per il territorio modenese, dalla Bassa all'Appennino.

«Il cambiamento che desideri inizia dentro di te»: questo lo slogan che guiderà il confronto all'auditorium Enzo Ferrari dalle 9 alle 13.

Due le tavole rotonde in programma: la prima trat-

terà di Ambiente e Territorio mentre la seconda sarà dedicata alla Partecipazione dei cittadini alle decisioni amministrative.

Sono previsti interventi dei sindaci e dei consiglieri delle liste civiche aderenti ad Uniamoci e dialogo aperto con la sala.

FORMIGINE E' il giorno del tanto atteso concerto: appuntamento alle 21 in Auditorium

Spira Mirabilis nel «Così fan tutte» di Mozart

«Non più singole arie come in passato, ma numeri musicali più ampi e complessi»

FORMIGINE

Nuova sfida musicale per l'orchestra Spira mirabilis che questa sera alle 21 nell'Auditorium Spira mirabilis, di via Pagani 25, si cimenterà nelle scene più famose dell'opera buffa Così fan tutte di Mozart.

Queste le parole con le quali i musicisti introducono il concerto: «Uno dei grandi obiettivi di Spira mirabilis è quello di poter studiare un giorno un'opera lirica completa; con questo progetto facciamo un ulteriore passo in quella direzione, concentrandoci in questa occasione sul Così fan tutte di Mozart». «Studieremo - proseguono i



I MUSICISTI Ensemble dei sei solisti vocali insieme ad un'orchestra da camera su strumenti d'epoca

musicisti - una scelta di scene che ci permetteranno di allargare il respiro musicale del nostro lavoro: non più singole arie, come già avevamo

suonato in passato, ma numeri musicali più ampi e complessi. Allo stesso tempo potremo raccontarvi e raccontarci lo svolgimento della

vicenda costruita da Lorenzo Da Ponte, il librettista di Don Giovanni, Nozze di Figaro e Così fan tutte appunto, andando a scoprire da vicino il genio teatrale di Mozart che tante volte abbiamo trovato nelle sue opere strumentali».

Spira mirabilis sarà quindi l'ensemble dei sei solisti vocali unito ad un'orchestra da camera su strumenti d'epoca, per vivere insieme le storie di Ferrando e Guglielmo, di Fiordiligi e Dorabella, di Don Alfonso e Despina.

L'evento è promosso dal Comune di Formigine con il sostegno della Fondazione Cassa di Risparmio di Modena, della Regione Emilia-Romagna e del fondo per l'impresa culturale giovanile FUNDER 35, e con il contributo della Banca Popolare dell'Emilia Romagna. L'ingresso è libero fino ad esaurimento posti.

Classificazione acustica, osservazioni entro il 24 aprile

C'è tempo fino al 24 aprile per i cittadini di Maranello per presentare osservazioni alla classificazione acustica, adottata dal consiglio comunale il 10 febbraio. La documentazione è depositata presso il Servizio ambiente e patrimonio pubblico e presso il Servizio segreteria del Comune, in Via Vittorio Veneto 9 e può essere visionata liberamente: si possono visionare la tavola dello stato di fatto della classificazione acustica del territorio, quella dello stato di progetto, quella di sintesi con le relative norme e la relazione. Entro il 24 aprile chiunque può presentare osservazioni sui contenuti della classificazione adottata, le quali saranno valutate prima dell'approvazione definitiva.

CASTELFRANCO Dopo le piogge intense di questi giorni in città si contano i danni

Maltempo: giù un albero e allagamenti Il Comune chiede ai cittadini di segnalare

CASTELFRANCO

Danni da maltempo a Castelfranco. «In seguito alle numerose precipitazioni e, in generale, a causa delle cattive condizioni atmosferiche degli ultimi giorni, sono state rilevate alcune situazioni sulle quali i tecnici del Comune e i volontari della protezione civile stanno intervenendo». A comunicarlo è il Comune che invita i cittadini a segnalare anche altri eventuali problemi. In particolare si segnala che: via Quaresima, via Salvioli e Strada per Riolo sono chiuse per allagamento; i fossi in via Prati, nella frazione di Gaggio, presentano livelli molto alti ma al momento non si segnalano problemi di viabilità; sulla strada provinciale, all'altezza della frazione di Recovato, si segnala un principio di allagamento, stessa situa-

zione per via Manzolino Ovest; nella frazione di Piumazzo si segnala la caduta di un pino all'interno del cimitero, non vi sono danni e si sta provvedendo a mettere in sicurezza la zona dell'accaduto». Il Comune nel tentativo di individuare i punti critici e prevenire altri incidenti, invita i cittadini a segnalare eventuali situazioni di pericolo, soprattutto riguardanti le alberature, e chiede di «verificare oltre alle alberature stesse, lo stato dei canali privati che, viste le notevoli precipitazioni, potrebbero provocare allagamenti in alcuni tratti stradali».



RAVARINO Stasera l'assemblea dei soci Avis



RAVARINO

Si terrà questa sera alle 20.30 nella sede di via San Rocco 11 l'Assemblea annuale dell'AVIS di Ravarino, che conta 254 soci con 322 donazioni effettuate nel 2015. L'incontro sarà aperto dalla relazione annuale del presidente Angelo Scarcella e presieduto da Daniela Biagini dell'esecutivo AVIS provinciale. Le assemblee comunali in corso in questi giorni nelle 51 sezioni AVIS della provincia di Modena si svolgono in vista dell'assemblea provinciale dell'associazione prevista per il 2 aprile a Carpi.

VIGNOLA Una banda di delinquenti armati hanno dato l'assalto al negozio in pieno centro alle 10 del mattino

Rapina in gioielleria: pistola puntata sul titolare

Legato e minacciato insieme alle commesse. Nessuno si è accorto di nulla

VIGNOLA

Giorno di mercato, ore dieci del mattino. Tre banditi entrano in azione in pieno giorno, armati di pistola e sequestrano tre persone in un negozio del centro storico a due passi dalla Rocca senza che nessuno si accorga di nulla. Succede a Vignola, alla gioielleria Galli, in via Garibaldi, dove ieri mattina una banda composta da tre rapinatori è entrata nel negozio indisturbata a quanto pare con il volto travisato e con le armi nascoste sotto i vestiti. Una volta dentro i tre hanno sfoderato l'arma e hanno immobilizzato il gestore (in carrozzella) la com-

messa e un cliente legandoli con fascette di plastica a mani e piedi e chiudendoli in una stanzetta a parte.

In questo modo i tre hanno potuto agire indisturbati: con calma hanno svuotato tutti gli espositori della gioielleria, fuggendo poi a piedi senza destare sospetti. Sul posto sono intervenuti i Carabinieri di Vignola che hanno raccolto le testimonianze dei presenti e avviato le indagini raccogliendo tracce, impronte digitali e immagini dalle telecamere fuori e dentro al negozio. Nessuna delle persone coinvolte nell'agguato fortunatamente è rimasta ferita.



INDAGINI I Carabinieri sono in azione per scoprire le identità dei tre malviventi

VIGNOLA La proposta M5S

«Ennesimo episodio violento: assumere subito più agenti»

VIGNOLA

La rapina a mano armata avvenuta questa mattina in una nota oreficeria vignolese non è che l'ultimo degli episodi di violenza che ha interessato la nostra città, saltata agli onori delle cronache nazionali per «la finta esecuzione in stile Isis» commenta Nadia Piseddu consigliere comunale del Movimento 5 Stelle. Datata settembre 2014 aggiunge Nadia

Piseddu «è la nostra mozione in cui richiedevamo l'incremento dell'organico della Polizia Municipale sul nostro comune. In questi anni, disattendendo gli accordi stipulati con la Regione che avrebbero dovuto portare un incremento dell'organico, i componenti del Corpo Unione di Polizia Municipale dell'Unione Terre di Castelli è addirittura diminuito tra pensionamenti e trasferimenti - conclude il Movimento -. Poiché per

noi la sicurezza dei cittadini è un diritto primario sul quale si fonda una comunità, riteniamo indispensabile che si pubblici immediatamente il bando per avviare il procedimento per nuove assunzioni. Proprio del 29 Febbraio 2016 è la nota con cui il dipartimento della funzione pubblica rende noto che anche per la regione Emilia Romagna si può procedere in questo senso. Più agenti sulle strade per presidiare il territorio. Subito».

PARTNER
TERRACIELO
FUNERAL HOME
Il posto più bello dove dirsi addio



~

*Accoglienza
Professionalità
Convenienza*

~

efi
Eccellenza
Funeraria
Italiana



ONORANZE FUNEBRI
**Adani Bigi
e Trenti**
EX TOSCHI

059 77 10 12
335 54 01 668

24
ore su
24

Vignola
via xxv aprile 130

ada

POLINAGO A informare la cittadinanza è stato il sindaco che è stato vittima di un tentato colpo

Truffatori in azione, chiedono il numero della bolletta per attivare nuovi contratti a insaputa della vittima

POLINAGO

Truffatori in azione tra Polinago e frazioni. Ad informare la cittadinanza ieri è stato il sindaco Gian Domenico Tomei.

«Truffe telefoniche, trasmetto quanto successo ieri - ha scritto il sindaco in un post - Avviso



che ieri mi hanno chiamato pensando che fossi xxxxx e dicendomi che avevamo pagato una bolletta in eccesso e che per allineare il pagamento mi chiedevano l'ultima bolletta, solo con un numero della bolletta possono attivare un nuovo contratto a propria insaputa».

POLINAGO Le donazioni sono state 61

Avis in assemblea con 85 soci

POLINAGO

Si terrà alle 20.30 nella sala consiliare di via Roma a Polinago l'assemblea annuale dell'Avis, che conta 85 soci con 61 donazioni effettuate nel 2015.

L'incontro sarà aperto dalla relazione annuale del presidente Claudio Cabri e presieduto dal consigliere provinciale Fabio Campioli.

Le assemblee comunali in corso in questi giorni nelle 51 sezioni Avis della provincia di Modena si svolgono in vista dell'assemblea provinciale dell'associazione prevista per il 2 aprile a Carpi.

PAVULLO Le precipitazioni di ieri mattina hanno causato il blocco della circolazione

Neve e disagi alla viabilità, traffico in tilt

Rallentamenti sulle Estense e a Sant'Antonio. Nessun problema sul Carrai

PAVULLO

Nonostante la nevicata fosse stata annunciata dalle previsioni meteorologiche, ieri tra Pavullo e Serramazzoni i disagi alla viabilità sono stati ingenti.

Iniziando con ritardi nella spalatura nelle strade comunali di cui si lamentano molti cittadini, già dalle 8 la situazione a Sant'Antonio e sulla Nuova Estense era già tragica. Unica nota positiva sulla viabilità è che il Carrai non ha creato problemi né rallentamenti.

La polizia Municipale e la Stradale sono state all'opera per regolare la circolazione nel tratto di strada che dall'Acquabuona porta alle Estense. Lì a causa di rallentamenti dovuti a mezzi pesanti si è creata una lunga colonna che a tratti non procedeva e restava ferma nello stesso punto.

Stessa cosa è avvenuta sulle Estense all'altezza del ponte dove il traffico intorno alle 8 era paralizzato.

Disagi sono stati registrati anche a Frassinoro, dove un camion è rimasto



STRADE Alcune immagini sulle condizioni della viabilità tra Pavullo, Lama Mocogno, Polle di Riolunato e Nuove Estense. Per vedere tutte le immagini basta fotografare il QR Code qui a fianco con il proprio smartphone

bloccato in una salita per raggiungere una ceramica, ma anche a Montardone di Serramazzoni, dove un furgone si è capovolto. A Passo del lupo a Sestola la neve ha rallentato il traffico e creato lunghe colonne.

La situazione è tornata in fretta nella norma grazie al passaggio delle poiane e anche all'arrivo del sole. Le strade nel primo pomeriggio era già senza neve.

(Michela Rastelli)



Frane, «la montagna è abbandonata»

«La situazione delle frane nel nostro Appennino mettono ancora più in difficoltà una economia già provata dalla crisi». Lo sostiene Luigi Tollari, segretario generale Cst Uil Modena e Reggio Emilia.

«Quando si parla di infrastrutture molti pensano all'avvio del cantiere della Cispadana o alla bretella Modena Sassuolo, ma oggi ritengo necessario segnalare il disastro dei movimenti franosi che interessano la strada che porta da Saltino a Palagano. Tra buche, sensi unici alternati con semafori installati già da anni mentre si compie faticosamente un tragitto con tante deviazioni - spiega Tollari - si prova un senso profondo di abbandono e disinteressamento da parte delle istituzioni. Non è messa meglio la strada per Polinago o per Pavullo. Raggiungere luoghi di lavoro, ospedali è sempre più complicato. Approvvigionarsi di merci destinate ai negozi è complicato e costoso in termini di tempo e di denaro. Ma le tasse le persone le pagano. Un inverno povero di precipitazioni avrebbe potuto essere di aiuto per aggiustare e mettere in sicurezza la strada. Sono bastate due perturbazioni per rimettere in moto frane».



I MERCATI

. Lunedì Maranello (Pozza) Modena Montese Pievepelago San Felice sul Panaro	Maranello Montecreto Montefiorino Novi di Modena (Rovereto) Serramazzoni Spilamberto
. Martedì Bomporto (Sorbara) Campogalliano Castelfranco Emilia Castelnuovo Rangone (Montale) Frassinoro Lama Mocogno Novi di Modena San Possidonio Sassuolo Soliera Zocca	. Giovedì Bastiglia Bomporto Camposanto Carpi Fiorano Modenese Formigine (Magreta-Casinalbo) Medolla Nonantola Polinago Sestola Vignola
. Mercoledì Castelvetro di Modena Cavezzo Finale Emilia Fiorano Modenese (Spezzano) Guiglia	. Venerdì Castelfranco Emilia Concordia sulla Secchia Finale Emilia (Massa Finalese)

Maranello (Gorzano) San Cesario sul Panaro San Felice sul Panaro Sassuolo Savignano sul Panaro	. Sabato Carpi Castelnuovo Rangone Formigine Guiglia Marano sul Panaro Mirandola Pavullo nel Frignano Ravaro San Prospero Soliera
	. Domenica Cavezzo Fanano Fiomalbo Guiglia Palagano Polinago

Pronto soccorso Carabinieri Questura Vigili del fuoco Guardia di Finanza Emergenza infanzia Telefono Azzurro Soccorso ACI	118 112 113 115 117 114 19696 803116
SICUREZZA Questura Polizia Stradale Polizia Municipale Polizia Ferroviaria Polizia Modena Nord Sos Truffa Carabinieri Vittime Reati	059/410411 059/248911 059/20314 059/222336 059/222336 800 631316 059/3166111 059/284109

NUMERI UTILI

Guardie Giurate Giudice di Pace SERVIZI Provincia di Modena Comune di Modena Comune Informa Anagrafe Movimenti Consumatori Info Agroalimentare Sos turista Agenzia delle Entrate Cimitero San Cataldo Pony Express Centro Anziani Oggetti Smarriti Alcolisti Anonimi Guasti Enel	059/209437 059/2131996 059/209111 059/20311 059/20312 059/2032077 059/343759 059/2033486 059/2032557 059/8393111 059/334103 059/828111 059/303320 059/2033247 333/4208029 803 500
-----------------------------------------------------------------------------------------------------------------------------------------------------------------------------------------------------------------------------------------------------------------------------------------------------------------------------------------	--------------------------------------------------------------------------------------------------------------------------------------------------------------------------------------------------------------------------------

AMBIENTE Servizio Clienti Hera S. Clienti Hera da cellulare Energia elettrica Hera Gas Hera Acqua e fognature Hera Teleriscaldamento Hera Centro Fauna Selvatica Guardia Med. Veterinaria	800 999500 199 199500 800 999010 800 713666 800 713900 800 713699 339/8183676 059/311812
SALUTE Policlinico Usl 16 centralino Trasporto misericordia Croce Rossa Guardia Medica Tribunale Malato Tribunale Malato fax	059/4222111 059/435111 059/332398 059/222209 059/375050 059/4222243 059/4222225

VISITE AI DEGENTI

NUOVO OSPEDALE CIVILE S. AGOSTINO - ESTENSE DI MODENA

ANESTESIA, RIANIMAZIONE E TERAPIA ANTALGICA

Visita ai degenti da lun a dom: 18.30-19.30

Sono ammesse due persone per degente

CARDIOLOGIA

Visita ai degenti da lun a dom: 8.00-9.00; 12.30-13.30; 18.15-19.15

U.T.I.C da lun a dom: 12.30-13.30; 18.15-19.15

CHIRURGIA GENERALE

Visita ai degenti da lun a dom: 6.30-8.15; 12.00-15.00; 18.00-21.00

CHIRURGIA VASCOLARE

Visita ai degenti da lun a dom: 7.00-8.00; 12.00-16.30; 18.15-20.00

ENDOCRINOLOGIA E MALATTIE DEL METABOLISMO

Visita ai degenti da lun a dom: 6.30-9.00; 12.15-15.00; 18.15-21.00

GERIATRIA

Visita ai degenti da lun a dom: 6.30-9.00; 12.20-15.00; 18.20-20.30

LUNGODEGENZA POST ACUZZIE

Visita ai degenti da lun a dom: 7.00-9.00; 12.15-15.00; 18.15-20.30

MEDICINA AD INDIRIZZO CARDIOVASCOLARE

Visita ai degenti da lun a dom: 7.00-9.00; 12.30-14.00; 18.30-20.00

MEDICINA D'URGENZA E PRONTO SOCCORSO

Visita ai degenti da lun a dom: 7.00-9.00; 12.15-15.00; 17.00-20.00

UTMI: 13.15-14.15; 18.30-19.30

MEDICINA INTERNA E GASTROENTEROLOGIA

Visita ai degenti da lun a dom: 6.30-9.00; 12.30-14.00; 18.30-21.30

MEDICINA AD INDIRIZZO METABOLICO / NUTRIZIONISTICO

Visita ai degenti da lun a dom: 6.30-9.00; 12.15-14.30; 18.15-21.00

MEDICINA RIABILITATIVA

Visita ai degenti da lun a dom: 7.00-9.00; 12.15-14.00; 18.15-21.00

NEUROCHIRURGIA

Visita ai degenti da lun a dom: 6.30-8.30; 12.00-14.00; 18.00-21.30

CLINICA NEUROLOGICA - STROKE UNIT

Visita ai degenti da lun a dom: 7.00-9.00; 12.00-14.00; 18.00-20.00

Stroke Unit : 12.00-14.00; 18.00-20.00

NEURORADIOLOGIA

Apertura al pubblico lun, mer, ven: 10.00-13.00; gio: 10.00-16.00;

sab: 9.00-12.00

ORTOPEDIA

Visita ai degenti da lun a dom: 6.30-8.30; 12.15-16.00; 18.15-21.00

RIANIMAZIONE NEURORIANIMAZIONE

Visita ai degenti da lun a dom: 13.00-14.00

SERVIZIO PSICHIATRICO DI DIAGNOSI E CURA

Visita ai degenti da lun a sab: 13.30-14.30; 18.30-19.45;

dom e festivi: 10.30-11.30; 15.30-17.30

NUMERI UTILI SANITÀ

MODENA Informazioni 059 375050 Apertura al pubblico da lun a ven: 20.00-8.00 sab e prefestivi: 10.00-8.00 (8.00 del giorno successivo al festivo)	NONANTOLA Informazioni 059 375050 Apertura al pubblico da lun a ven: 20.00-8.00 sab e prefestivi: 10.00-8.00 (8.00 del giorno successivo al festivo)
CARPI Informazioni 059 659342 Apertura al pubblico da lun a ven: 20.00-8.00 sab e prefestivi: 10.00-8.00 (8.00 del giorno successivo al festivo)	PALAGANO Informazioni 0536 309680 Apertura al pubblico da lun a ven: 20.00-8.00 sab e prefestivi: 10.00-8.00 (8.00 del giorno successivo al festivo)
CASTELFRANCO EMILIA Informazioni 059 375050 Apertura al pubblico da lun a ven: 20.00-8.00 sab e prefestivi: 10.00-8.00 (8.00 del giorno successivo al festivo)	PAVULLO NEL FRIGNANO Informazioni 0536 309720 Apertura al pubblico da lun a ven: 20.00-8.00 sab e prefestivi: 10.00-8.00 (8.00 del giorno successivo al festivo)
CAVEZZO Informazioni 848 800 328 Apertura al pubblico da lun a ven: 20.00-8.00 sab e prefestivi: 10.00-8.00 (8.00 del giorno successivo al festivo)	PIEVEPELAGO Informazioni 0536 309801 Apertura al pubblico da lun a ven: 20.00-8.00 sab e prefestivi: 10.00-8.00 (8.00 del giorno successivo al festivo)
FINALE EMILIA Informazioni 848 800 328 Apertura al pubblico da lun a ven: 20.00-8.00 sab e prefestivi: 10.00-8.00 (8.00 del giorno successivo al festivo)	PRIGNANO SULLA SECCHIA Informazioni 0536 874180 Apertura al pubblico da lun a ven: 20.00-8.00 sab e prefestivi: 10.00-8.00 (8.00 del giorno successivo al festivo)
FORMIGINE Informazioni 059 558077 Apertura al pubblico da lun a ven: 20.00-8.00 sab e prefestivi: 10.00-8.00 (8.00 del giorno successivo al festivo)	SASSUOLO Informazioni 0536 874015 Apertura al pubblico da lun a ven: 20.00-8.00 sab e prefestivi: 10.00-8.00 (8.00 del giorno successivo al festivo)
FRASSINORO Informazioni 0536 309650 Apertura al pubblico da lun a ven: 20.00-8.00 sab e prefestivi: 10.00-8.00 (8.00 del giorno successivo al festivo)	SERRAMAZZONI Informazioni 0536 954255 Apertura al pubblico da lun a ven: 20.00-8.00 sab e prefestivi: 10.00-8.00 (8.00 del giorno successivo al festivo)
LAMA MOCOGLNO Informazioni 0536 44880 Apertura al pubblico sab e prefestivi: 10.00-8.00 (8.00 del giorno successivo al festivo)	SESTOLA Informazioni 0536 62669 Apertura al pubblico da lun a ven: 20.00-8.00 sab e prefestivi: 10.00-8.00 (8.00 del giorno successivo al festivo)
MIRANDOLA Informazioni 848 800 328 Apertura al pubblico da lun a ven: 20.00-8.00 sab e prefestivi: 10.00-8.00 (8.00 del giorno successivo al festivo)	SPILAMBERTO Informazioni 059 782732 Apertura al pubblico da lun a ven: 20.00-8.00 sab e prefestivi: 10.00-8.00 (8.00 del giorno successivo al festivo)
MONTEFIORINO Informazioni 0536 309500 Apertura al pubblico da lun a ven: 20.00-8.00 sab e prefestivi: 10.00-8.00 (8.00 del giorno successivo al festivo)	VIGNOLA Informazioni 059 7574740 Apertura al pubblico da lun a ven: 20.00-8.00 sab e prefestivi: 10.00-8.00 (8.00 del giorno successivo al festivo)
MONTESE Informazioni 059 982076 Apertura al pubblico da lun a ven: 20.00-8.00 sab e prefestivi: 10.00-8.00 (8.00 del giorno successivo al festivo)	ZOCCA Informazioni 059 7574780 Apertura al pubblico da lun a ven: 20.00-8.00 sab e prefestivi: 10.00-8.00 (8.00 del giorno successivo al festivo)



FARMACIE DI MODENA

Farmacia Albareto (Albareto) Strada Albareto, 685 - 059-318334;	Farmacia Madonna Via Tabacchi, 5 - 059-333153;
Farmacia Autodromo Strada Formigina - 059-331382;	Farmacia Montegrappa Via Costa Cesare, 60 - 059-331366;
Farmacia B. V. Popolo Via Str. Naz.le Giardini, 30/32 059-223877;	Farmacia Quattro Ville (Castelfranco - Lesignana) Via S. Onofrio, 107 - 059-827367;
Farmacia B.V. della Salute Corso Canalchiaro, 127 059-238319;	Farmacia S. Agostino Dini M. Piazzale Erri - 059-216297;
Farmacia Baggiovana Er. Giacobazzi Via Canalino, 54 - 059-223821;	Farmacia S. Antonio Viale Verdi, 161 - 059-221389;
Farmacia Bernasconi Corso Vittorio Emanuele II, 78 059-210144;	Farmacia S. Omobono Via Emilia Centro, 167 059-222872;
Farmacia Borri Maria Via Giardini, 760 - 059-355454;	Farmacia San Faustino di Incerti G. Via Giardini, 236 - 059-351157;
Farmacia Bruni Via Emilia Centro, 180 059-243359;	Farmacia San Geminiano Viale Buon Pastore, 400 059-305352;
Farmacia Buon Pastore Via Conco, 32 - 059-300411;	Farmacia San Giorgio Via Manifattura Tabacchi, 79 059-223827;
Comunale Crocetta Via Ciro Menotti, 370 - 059-251452;	Farmacia San Giuseppe Dott.ssa Via Castellaro, 25 - 059-243369;
Comunale del Pozzo Via Emilia Est, 416 - 059-360091;	Farmacia San Lazzaro Sas Largo Garibaldi Giuseppe, 18 059-223736;
Comunale Giardini Via Giardini, 431/a - 059-353579;	Farmacia San Marco Corso Duomo, 54 - 059-244421;
Comunale Gramsci Via Gramsci, 45 - 059-311110;	Farmacia San Martino (Portile) Via Chiossi Oreste, 12 059-460185;
Comunale I Portali Via dello Sport, 54 - 059-371181;	Farmacia San Paolo Sas Via Emilia Est, 799 - 059-360268;
Comunale La Rotonda Via Casalegno, 39 - 059-441501;	Farmacia Santa Caterina Snc Viale Muratori Lodovico Antonio, 145 059-239195;
Comunale Modena Est Via IX Gennaio 1950, 29 059-282202;	Farmacia Santa Chiara Via Wiligermo - 059-355722;
Comunale Modena Ovest Via del Giglio, 19 - 059-821316;	Farmacia Santa Filomena Corso Duomo, 4 - 059-223916;
Comunale Morane Via Morane, 274 - 059-300500;	Farmacia Sant'Elena Via Canaletto Sud, 123 059-310488
Comunale Storch Viale Storch, 155 - 059-222238;	Farmacia Scalabrini Sandro e C. Sas (Cognento) Via Dei Traeri, 104 - 059-353006;
Comunale Vignolese Via Vignolese, 537 - 059-363330;	Farmacia Torrenova Via Nonantolana, 685/T 059-254535
Comunale Villaggio Giardini Via Pasteur, 21 - 059-342040;	
Farmacia Del Collegio Via Emilia Centro, 151 059-222549;	
Farmacia Della Bona P. e G. Snc (San Damaso) Strada Vignolese, 1263 059-469108;	
Farmacia Grandemilla (Cittanova) Via Emilia Ovest, 1480 059-848755;	
Farmacia Madonna Pellegrina Via Bellinzona, 59/61 - 059-392732;	

PRODUZIONE & VENDITA

SOC. AGR.

F.LLI CHILETTI

- Parmigiano Reggiano
- Caciotte
- Ricotta
- Yogurt
- Burro
- Panna

- Formaggio Fuso
- Salumi
- Vini
- Panna Cotta
- Marmellate
- Miele
- Aceto Balsamico

Giovedì mattina produzione di mozzarella col nostro latte
Mercoledì produzione ricotta fresca senza panna

Produzione e vendita Parmigiano Reggiano e Latticini Nuova produzione di scamorza

ANCHE VENDITA DEGLI OTTIMI AFFETTATI MISTI DEL SALUMIFICIO FERRARI

Via Albareto, 792 ALBARETO DI MODENA
Tel./Fax 059 842315 - www.chiletti.net

EVENTI A MODENA E PROVINCIA

4 marzo - Modena
Campagna in città - Il mercato dei produttori agricoli
 Il mercato del contadino, ovvero dei produttori agricoli con qualità garantita
 Presso Parco Ferrari - Dalle ore 14,00 alle 20,00

4 marzo - Carpi
Aperitivo al N.I.C.
 Aperitivo con ricco buffet dalle ore 18,00;
 Presso "NIC - New Italian Café"
 Via delle Magliaie 13 - Info: tel. 349/6699060

4 marzo - Modena
Aperitivo al Next Age 65
 Dalle ore 18,00 alle 20,00 un fresco aperitivo con buffet
 Presso "Next Age 65 Discobar", Via Emilia Est 963

4 marzo - Sassuolo
Aperitivo con Buffet
 Tutti i venerdì dalle 18,00 alle 20,30 ricco buffet con aperitivo
 Presso "Cafè del Sol", Via Regina Pacis 36/D
 Info: tel. 0536/800020

4 marzo - Modena
Aperitivo & Musica
 Ricco aperitivo & musica dalle 18,30 - Live o Dj set dalle ore 20,00 - 21,00
 Presso "Elio, illumina l'eccellenza", Via Manifattura Tabacchi

4 e 5 marzo - Modena
Dj set night
 Dj set con Luca Zanarini - Presso "Gilda Club"
 In Via Sallustio 65 - Info: tel. 333/5763607

4 marzo - Modena
Serata gourmet
 Degustazione di Formaggio Parmigiano Reggiano di 6 stagionature abbinati
 a vini selezionati - Ore 21,00; Presso Salotto culturale Aggazzotti,
 Viale Martiri della Libertà 38 - Info: tel. 392/0512219

5 e 6 marzo - Modena
Verdi passioni
 Mostra mercato dedicata alla cura dell'orto e del giardino: due giornate
 a tutto green - Presso Quartiere Fieristico, Viale Virgilio 70/90
 Dalle ore 09,30 alle 19,00; Info: tel. 059/848380

5 marzo - Modena
Triociclo Raffaello
 Rassegna "Triociclo" della Gioventù Musicale d'Italia - Musicisti: Marco Fiorini,
 violino; Ivo Scarponi, violoncello; Stefano Scarcella, pianoforte; Presso Teatro
 San Carlo, Via San Carlo 5 - Ore 17,30; Info: tel. 059/9781690

5 marzo - Modena
First Class
 Tutte le hits del momento e la migliore House Music, dj rotation
 Ingresso gratuito; Presso "Frozen", Strada Contrada 346

6 marzo - Modena
"Tremenda" - Adesso è domenica
 Dj set con Robby Ruini dalle 19,30 fino a tarda notte - Apericena a buffet
 fino alle 21,30 - Cena a partire dalle ore 21,00 con 4 menù differenti
 Presso "Gilda Club", Via Sallustio 65; Info: tel. 340/5939416

TEATRO COMUNALE DI MODENA LUCIANO PAVAROTTI
 Via del Teatro, 8 - 41121 Modena - telefono 059 2033020
Domenica 6 marzo ore 16,00: All'Opera in famiglia!
Benjamin Britten IL PICCOLO SPAZZACAMINO
Direttore Stefano Seghedoni, regia Stefano Monti
 Biglietteria del Teatro Comunale: acquisto telefonico tel. 059 203 3010
 biglietteria@teatrocomunalemodena.it; www.teatrocomunalemodena.it

IL SANTO
San Casimiro

Principe polacco

Nasce a Cracovia, nel 1458. Figlio del re di Polonia, appartenente alla dinastia degli Jagelloni, di origine lituana. Quando gli Ungheresi si ribellarono al loro re, Mattia Corvino, e offrirono al tredicenne principe Casimiro la corona, questi vi rinunciò appena seppe che il papa si era dichiarato contrario alla deposizione del regnante. Impegnato in una politica di espansione, re Casimiro IV diede al terzogenito l'incarico di reggente di Polonia e il



principe, minato dalla tubercolosi, svolse il compito senza lasciarsi irretire dalle seduzioni del potere. Non si piegò alle ragioni di Stato quando gli venne proposto dal padre il matrimonio con la figlia di Federico III, per allargare i già estesi confini del regno. Il

principe Casimiro non voleva venir meno al suo ideale ascetico di purezza per vantaggi materiali cui non ambiva. Di straordinaria bellezza, ammirato e corteggiato, Casimiro aveva riservato il suo cuore alla Vergine. Egli sosteneva di non conoscere altra salvezza se non in Cristo e profetizzava la sua vicina scomparsa per stare con Lui in eterno. Casimiro morì infatti di tubercolosi, a soli ventisei anni, il 4 marzo 1484 a Grodno. Le sue spoglie trovarono sepoltura nella cattedrale di Vilnius, ove ancora oggi sono venerate. Nel 1521 papa Leone X lo dichiarò patrono della Polonia e della Lituania. Vasta è l'iconografia di questo santo: celebre è il ritratto eseguito da Carlo Dolci e molti altri dipinti che lo raffigurano con in mano una pergamena, riportante alcune parole del suo inno mariano prediletto, ed un giglio, simbolo di castità.

Album fotografico
 L'innevamento sul Cimone.. Foto scattata ed inviata da Antonio Fenu, nostro lettore.

Per le vostre fotografie (con un breve testo di commento) sui luoghi che amate della vostra provincia, le curiosità dai vostri viaggi e le vostre passioni, inviate a: graficipp@libero.it

ACCADDE OGGI

1877 - Emile Berliner inventa il microfono
 1902 - A Chicago (Illinois), viene fondata la American Automobile Association
 1947 - Eseguita l'ultima condanna a morte in Italia
 1966 - John Lennon pronuncia la celebre frase: "I Beatles sono più famosi di Gesù"
 1975 - Charlie Chaplin viene nominato cavaliere dalla regina Elisabetta II del Regno Unito
 1977 - Un terremoto in Romania provoca più di 1.500 vittime

1989 - Time, Inc. e Warner Communications annunciano i piani di fusione della Time Warner
 1991 - L'esercito USA distrugge un bunker iracheno dove sono custodite 7 tonnellate di gas nervino
 1995 - Il Summit Mondiale sullo Sviluppo Sociale si apre a Copenaghen
 2004 - La FIFA svela la lista dei cento più grandi calciatori viventi (FIFA 100)
 2005 - Muore Nicola Calipari, funzionario del Sismi, mentre tentava di riportare in Italia la giornalista Giuliana Sgrena



TRENI LOCALI

Per informazioni: 840.151.152

Linea Modena - Sassuolo
Partenze da Modena:
Feriali: 6.00 - 6.30 - 7.00 - 7.30 - 8.00 - 8.30 - 8.55 (bus) - 9.35 - 10.35 (bus) - 11.35 - 12.05 - 12.35 - 13.05 - 13.35 - 14.05 - 14.35 - 15.35 - 16.35 - 17.05 - 17.20 (bus) - 18.05 - 18.35 - 19.10 (bus) - 19.35 - 20.40 (bus)
Festivi: i treni non circolano nei giorni festivi

Partenze da Sassuolo:
Feriali: 6.09 - 6.44 - 7.09 - 7.44 - 8.09 - 8.44 - 9.14 - 9.45 (bus) - 10.14 - 11.35 (bus) - 12.14 - 12.49 - 13.14 - 13.49 - 14.14 - 14.49 - 15.14 - 16.14 - 17.14 - 17.49 - 18.15 (bus) - 18.49 - 19.14 - 19.55 (bus) - 20.14 - 21.25 (bus)

Festivi: i treni non circolano nei giorni festivi

Linea Vignola - Bologna

Partenze da Vignola:
Feriali: 6.07 - 6.46 - 7.48 - 8.48 - 9.48 - 10.48 - 11.48 - 12.48 - 13.48 - 14.48 - 15.48 - 16.48 - 17.48 - 18.48 - 19.48 - 20.48 - 21.22 - 22.30 (bus)
Festivi: 7.48 - 10.48 - 13.48 - 16.48 - 20.48

Partenze da Bologna:

Feriali: 5.30 - 6.37 - 7.15 - 8.16 - 8.42 - 9.16 - 10.16 - 10.42 - 11.16 - 12.16 - 13.16 - 13.42 - 14.16 - 15.16 - 15.44 - 16.16 - 17.16 - 18.16 - 19.16 - 20.16 - 21.16 (bus)
Festivi: 6.37 - 9.16 - 12.16 - 15.16 - 19.16

LA RICETTA • Involtini di vitello, toma e prosciutto

Ingredienti:

- . 8 Fettine di vitello
- . 8 Fette di prosciutto cotto
- . 200 g di Toma
- . Olio extravergine d'oliva q.b.
- . Burro q.b.
- . Sale q.b.

Dosi: per 4 persone

Note: Dolce

Preparazione:

Come prima cosa ricavate dalla toma delle fettine molto sottili e tenetele momentaneamente da parte. Prendete le fettine di vitello, battetele leggermente e adagiatele sul tagliere, dopodiché farcitele con una fettina di prosciutto e qualche fettina sottile di toma; arrotolate ciascuna fettina di carne in modo da formare gli involtini, quindi fermateli con un paio di stuzzicadenti o con un poco di spago da cucina. Scaldate dell'olio in padella insieme al burro e, non appena quest'ultimo risulterà sciolto, cuocete gli involtini per circa 12 minuti girandoli sui lati e aggiustandoli di sale. Una volta ben cotti servite gli involtini di vitello, toma e prosciutto ben caldi in tavola. Ricetta da www.gustissimo.it



WEB UTILE

- Municipio di Modena: www.comune.modena.it
- Provincia di Modena: www.provincia.modena.it
- Informazioni turistiche: turismo.comune.modena.it/it/canali-tematici/scopri-il-territorio
- Informazioni Appennino: www.appenninomodenese.net/ar75/
- Servizi biblioteche universitarie: www.biblioreggio.unimo.it
- Istruzione a Modena: istruzione.comune.modena.it/istruzioneemo/
- Camera di commercio: www.mo.camcom.it/
- Prefettura di Modena: www.prefetturamodena.it/
- Poste italiane: www.poste.it
- Regione Emilia Romagna: www.regione.emilia-romagna.it
- Diocesi di Modena e Nonantola: www.modena.chiesacattolica.it
- Servizi sanitari - ospedalieri: www.policlinico.mo.it/
- Servizi Hera: www.gruppohera.it



AEROPORTI

AEROPORTO DI PARMA
 Tel. 0521-9515

Voli per LONDRA
 . dal 25 ottobre al 25 marzo
 partenze ore 22,25 (Lu, Me, Ve)

Voli per TRAPANI
 . dal 25 ottobre al 25 marzo
 partenze ore 12,50 (Ma, Gi, Sa)

AEROPORTO DI BOLOGNA
 Tel. 051-6479615

Voli per BERLINO (Schonefeld)
 . dal 27 ottobre al 26 marzo
 partenze ore 13,40 (Tutti i giorni)

Voli per FRANCOFORTE
 . dal 8 gennaio al 26 marzo
 partenze ore 10,00 (Tutti i giorni)
 . dal 25 ottobre al 26 marzo
 partenze ore 14,55 (Tutti i giorni)

Voli per LONDRA (Stansted)
 . dal 25 ottobre al 26 marzo
 partenze ore 06,20 (Tutti i giorni)

Voli per MADRID
 . dal 25 ottobre al 26 marzo
 partenze ore 12,35 (Tutti i giorni)
 . dal 25 ottobre al 26 marzo
 partenze ore 16,50 (Tutti i giorni)

Voli per MONACO
 . dal 25 ottobre al 26 marzo
 partenze ore 13,00 (Tutti i giorni)

Voli per PARIGI (Charles de Gaulle)
 . dal 25 ottobre al 26 marzo
 partenze ore 07,00 (Tutti i giorni)

Voli per ROMA FIUMICINO
 . dal 25 ottobre al 26 marzo
 partenze ore 12,15 (Tutti i giorni)
 . dal 25 ottobre al 26 marzo
 partenze ore 18,40 (Tutti i giorni)

LE PIANTE AROMATICHE • Origano



L'origano è una pianta aromatica perenne che si sviluppa in maniera cespugliosa, trae la propria origine dall'Europa e dall'Asia occidentale, cresce in modo spontaneo nelle zone assolate ed aride fino ad un'altitudine di duemila metri. In Italia è molto diffusa nei prati, boschi ecc. Negli altri paesi non è molto usato, a parte in Messico e in America dove viene maggiormente utilizzato quello messicano molto simile all'Origanum Vulgare usato soprattutto per dare sapore al chili, paprika, aglio ecc. L'origano è molto utilizzato nella preparazione di pietanze nella cucina mediterranea soprattutto in Calabria, Sicilia, Abruzzo, Molise e nelle zone di Napoli, viene impiega-

to per insaporire la caprese, la pizza, il pesce e la carne. I fusti della pianta dell'origano possono arrivare sino ad un'altezza di ottanta centimetri, hanno portamento eretto, non molto ramificati, di colore rosso e, alcune specie, presentano della leggera peluria. Le foglie sono di forma ovale allungata simili ad una lancia e possono avere un contorno liscio oppure dentellato. I fiori sono di piccolissime dimensioni, si riuniscono in pannocchie ed hanno un colore bianco-rosato con delle brattee rosse-viola, presentano la caratteristica di essere ermafroditi e l'impollinazione avviene grazie agli insetti soprattutto api e farfalle; il loro periodo di fioritura va da luglio ad ottobre mentre

i semi vengono a maturazione da agosto ad ottobre. Produce quattro frutti secchi che non si aprono spontaneamente, lisci e di colore scuro, che sono racchiusi in un calice che persiste per più anni. L'origano fa parte delle Lamiaceae e racchiude moltissime specie, dove le due principali sono l'Origanum Vulgare e l'Origanum Majorana. Oltre ad essere molto usato in cucina per il suo gradevole e stuzzicante aroma, l'origano presenta anche moltissime proprietà. L'origano è spesso scambiato per maggiorana perché molto simile, ma ha gusto e profumo molto diversi. La pianta dell'origano mantiene il suo caratteristico profumo anche dopo l'essiccazione. Nei tempi antichi

l'origano era già molto utilizzato soprattutto a scopi terapeutici. Le parti utilizzate della pianta dell'origano sono le foglie e le sommità fiorite raccolte in luglio-settembre. I principali utilizzi delle parti dell'origano possono essere: attraverso aerosol per favorire la respirazione, per problemi di torcicollo potrebbe essere molto utile applicare delle sommità fiorite scaldate precedentemente in una pentola; sempre con le sommità fiorite si può preparare una bevanda dolce, aperitiva e digestiva, mettendone circa cinquanta grammi in un litro di vino per circa dieci giorni. Distribuito sulle pietanze può aiutare la digestione. Un infuso di origano è utile per combattere gli inestetismi della cellulite oppure attraverso gargarismi per lenire la gola infiammata. Per quanto concerne l'uso cosmetico, l'origano viene utilizzato durante il bagno per purificarsi e deodorarsi; l'olio essenziale è spesso usato per creare profumi. In tempi antichi, nei periodi di grandi epidemie, grazie al suo aroma intenso e penetrante, era usato come disinfettante per gli ambienti bruciato con timo e menta. Può servire anche per liberarsi dalle fastidiose formiche.

www.giardinaggio.net

La fiaba del giorno

Il giovane e l'ago

C'era una volta un giovane che aveva l'abitudine di andarsene sempre in giro per la foresta completamente disarmato, sebbene suo padre lo rimproverasse spesso per questa sua imprudenza. "Non hai neppure un ago, - soleva dirgli il genitore - se qualcuno ti attaccasse come potresti difenderti?". Ma ogni volta, a quelle parole, il ragazzo si limitava a sorridere e non prendeva in nessun conto l'ammonimento paterno. Un giorno, però, mentre si trovava nel cuore della foresta, all'improvviso venne circondato dai ladri, i quali lo fecero prigioniero senza alcuna difficoltà. Allora il giovane, ricordando le parole del genitore, sospirò: "Ah, se avessi avuto almeno un ago, non mi avreste certamente fatto prigioniero!". "Eccoti l'ago" disse ridendo il capo della banda. Il giovane prese il minuscolo oggetto tra le mani e finse di esaminarlo con molta attenzione, dicendo poi che lo vedeva spuntato. "Non è vero" ribattè il ladro, facendosi più vicino per vedere. Il giovane, allora, ne approfittò e, svelto, lo punse sul naso. Questi lanciò un urlo di dolore, lasciò cadere il suo fucile e si toccò il naso con entrambe le mani. Il ragazzo afferrò senza indugio l'arma, facendo scappare immediatamente gli altri malviventi. Tornato a casa, abbracciò suo padre, ringraziandolo e raccontandogli di essere stato catturato da una banda di ladri e di essersi salvato grazie ad un semplice ago. Il padre ne fu felice, e il giovane capì che anche un oggetto ritenuto insignificante può essere un'arma potente nelle mani di un uomo coraggioso.

fiaba sudanese da www.pinu.it

L'OROSCOPO



ARIE: Una buona occasione è pur sempre un'opportunità: oggi per voi in amore ce ne potrebbero essere alcune. Provate a trovare però il giusto equilibrio. Periodo fortunato a patto che sappiate leggere tra le righe i motivi che spingono gli altri a cercarvi.



TORO: Non dedicate molto tempo a progetti che sembrano campati in aria: siate pratici e abbiate senso organizzativo. In altre parole non rincorrete cose impossibili. L'amore busserà presto alle porte del vostro cuore: abbiate il coraggio di accoglierlo.



GEMELLI: Oggi potreste ricevere una proposta o un aiuto interessante ed importante: fatevi trovare pronti e siate grati alla persona che ve lo offrirà. Riceverete un regalo, un presente o un pensiero. Anche con la fortuna ci saranno piccoli guadagni.



CANCRO: Come potete pensare che gli altri siano d'accordo con voi se non riuscite a mettere d'accordo prima voi stessi? Abbiate cura di sapere bene quello che volete. Meglio attendere un po' prima di prendere una decisione che vi sta a cuore.



LEONE: Non sempre si può avere subito tutto. Non fatevi convinzioni errate sul vostro partner. Piuttosto cercate voi di essere più affettuosi. Incomprensioni sul lavoro: i colleghi non apprezzano molto la vostra persona e sono temibili.



VERGINE: Ogni cosa andrà al posto giusto. Occorre solo del tempo per risolvere problemi rimasti insoluti con il partner. I sogni futuri potrebbero avverarsi: soprattutto i nati del giovedì faranno sogni che potranno concretizzarsi a breve.



BILANCIA: La situazione che state vivendo è davvero complicata e occorrerà tutta la vostra buona energia per venirci fuori. Se avete dei figli oggi cercate di trascorrere del tempo utile con loro. Se cercate lavoro dovrete portare ancora tanta pazienza.



SCORPIONE: Amore che viene, amore che va: se amate qualcuno questo potrebbe essere il momento di dichiararlo. Alcuni dovranno fare i conti con dei chiarimenti necessari con il proprio partner: mentre la vostra gelosia incalza, ci sono molte incomprensioni.



SAGITTARIO: Rivedete in giornata il vostro modo di rapportarvi con gli altri: siate meno intransigenti e meno rigidi. Portate un po' di rispetto in più per le opinioni altrui e siate pronti a mettervi in gioco con le vostre idee, ma sempre con rispetto.



CAPRICORNO: Se state pensando a un periodo di riposo, sceglietelo tenendo conto delle vostre risorse che scarseggiano. In fondo bisogna far quadrare sempre il bilancio. Se non avete tempo per dedicarvi alla vostra casa rinviatelo pure, ma curate più voi stessi.



ACQUARIO: Un problema che avete da tempo si risolverà improvvisamente e avrete il giusto consiglio da un amico. Mettete oggi tutto l'impegno per risolvere una questione che riguarda i sentimenti: è ora di prendere una decisione, anche forte se necessaria.



PESCI: Buone notizie in arrivo, in amore: però non siate ansiosi e soprattutto non mostratevi entusiasti di fronte agli altri. Ricordate che la riservatezza è raccomandata in questo periodo. Ottima la salute: fate qualche sport se vi è possibile.

UNISCI I PUNTINI



POST-SISMA Giunti a costruzione 3.897 cantieri che corrispondono a 12.351 immobili: rientrati a casa oltre 17.600 abitanti

Ricostruzione, quasi completa in 25 Comuni

Costi: «Il lavoro procede: ora ci concentreremo sui territori maggiormente colpiti»

Ben 25 Comuni del “cratere” hanno pressoché concluso la ricostruzione. Individuato l’elenco dei Comuni che, avendo completata la ricostruzione privata di case e imprese non faranno più parte del nuovo perimetro ristretto del “cratere”. Inoltre è stato definito il riparto delle nuove risorse finanziarie, 130 milioni di euro, assegnate dal Governo per la ricostruzione delle opere pubbliche.

E’ questo quanto stabilito a Bologna durante un incontro con i sindaci dei Comuni colpiti dal sisma 2012. Appuntamento convocato proprio per varare la riduzione e rimodulazione dei comuni rientranti nelle diverse tipologie di danno del cratere al fine di gestire con efficacia le misure e gli interventi messi in campo dal Commissario delegato e presidente della Regione Stefano Bonaccini.

Nell’ambito della ricostruzione privata, abitazioni e imprese, 25 Comuni sui 60 inseriti nel cratere hanno di fatto già ultimato le istruttorie. Stessa valutazione è stata fatta per la ricostruzione pubblica dove su 60 comuni del “cratere”, diversi si possono considerare ad uno stato molto avanzato di attuazione.

«La definizione di un perimetro ristretto del “cratere” è un segnale forte a testimonianza che la ricostruzione procede: una chiara presa d’atto che diversi Comuni colpiti dal sisma, così come definito dalle norme nazionali, hanno pressoché com-



pletato la ricostruzione privata e stanno completando quella pubblica. Ora - ha evidenziato l’assessore regionale alle Attività produttive e delega alla ricostruzione post sisma, Palma Costi - ci concentreremo ulteriormente sui territori ancora impegnati su quote importanti di ricostruzione, in primo luogo privata, perché vogliamo che cittadini ed imprese tornino alla normalità quanto prima. Si tratta dei Comuni con l’entità maggiore di case e imprese danneggiati dalle scosse sismiche».

Per quanto riguarda il riparto delle nuove risorse fi-

nanziarie assegnate dal Governo per la ricostruzione dei beni culturali, è stato indicato che saranno suddivise sempre rispettando il programma delle opere pubbliche e dei beni culturali già approvato e già in parte finanziato: per circa il 58% a enti locali, il 32% per gli edifici religiosi, l’8% ad altri enti e il 2% per completare la ricostruzione Acer.

La ricostruzione

La ricostruzione privata e pubblica sta procedendo. Secondo i dati relativi alla ricostruzione registrati dal sistema Mude relativo alle abita-

zioni e dal sistema telematico Sfinge per quanto riguarda le imprese colpite dal sisma del maggio 2012, sono stati concessi finanziamenti per 2,5 miliardi e liquidati 1 miliardo e 320 milioni.

Sono 6.388 le ordinanze emesse presso gli istituti bancari per il pagamento dei contributi per la riparazione delle abitazioni. Complessivamente le pratiche in lavorazione presso i Comuni sono 8.127 al netto delle 630 rinunce, rigetti e abbandoni. Ad oggi i sindaci hanno concesso 1 miliardo e 578 milioni di euro di contributi di cui 892 milioni di euro liquidati.



Le unità abitative coinvolte ad oggi nelle pratiche accetate ammontano a 17.856, per un totale di 28.409 abitanti interessati. I cantieri completati sono 3.897 che corrispondono a 12.351 immobili: sono rientrati nella propria casa 17.621 abitanti. Le unità ad uso economico ovvero immobili a uso produttivo, commerciale, uffici e depositi rientranti in edifici abitativi, sono 6.197 unità. Ad oggi circa 2500 pratiche sono state solo prenotate ma non sono ancora state trasformate in domande di contributo dai tecnici privati sulla apposita piattaforma Mude.

Sono 2.661 domande di contributo presentate attive per immobili, beni strumentali, scorte e delocalizzazione: di queste 1211 riguardano l’industria, 301 il commercio e 1149 l’agricoltura. Sono 1.754

i Decreti di concessione di contributo per oltre 1 miliardo di euro: ad oggi liquidati 427 milioni. Le prenotazioni per contributi alle imprese sono 1.116 che dovranno trasformarsi in domande entro il prossimo 31 marzo.

Sempre per le imprese sono state previste altre forme di sostegno, tra cui i contributi con fondi Inail a favore delle imprese con carenze strutturali nei capannoni e per i quali occorre aumentare la sicurezza. La dotazione messa a disposizione dall’Inail è di 74 milioni di euro: ad oggi, a fronte di 1.017 domande presentate sono state assegnate risorse per 27 milioni di euro a 798 imprese. Nei giorni scorsi è stato esteso il provvedimento Inail ai proprietari senza dipendenti e successivamente ai capannoni agricoli.

FORMAZIONE L’incontro avvia così il percorso di Cescot More

«Potenziare le abilità personali e professionali per il lavoro: migliorarlo, ma pure trovarlo»

MODENA

«**C**onsapevoli di una situazione lavorativa generale ancora non facile, le cui conseguenze si manifestano su persone ed imprese, noi proviamo a parlare e a confrontarci con le persone con un metodo di formazione che si basa appunto sul confronto diretto. Per ascoltare, condividere e capire, che grado di professionalità e che esigenze hanno di professionalizzarsi ulteriormente e in quale direzione andare, disoccupati, inoccupati, imprenditori e loro collaboratori. Provando a fare emergere risposte in termini anche e soprattutto di nuo-

ve motivazioni e abilità, valorizzandole, e così farsi trovare pronti alle esigenze di un mercato che non aspetta». Usa queste parole, Francesca Sola, direttore di Cescot Modena, per descrivere il primo corso targato Cescot More 2016 incentrato sul tema del “Empowerment e crescita professionale”.

Il confronto coi partecipanti verterà sull’importanza del miglioramento, sullo sviluppo del potenziale personale sulle dinamiche che favoriscono la crescita lavorativa e aziendale. Per ripristinare, le giuste coordinate in ciascuno e raggiungere al meglio obiettivi personali e pro-

fessionali.

«Quello che ci poniamo di avviare - aggiunge Francesca Sola - è un percorso di realizzazione attraverso l’analisi delle proprie abilità personali e professionali, per uno sviluppo efficace dell’attività lavorativa rivolto a chi il lavoro l’ha già e quindi migliorarlo e chi non l’ha per aiutarlo a valorizzare le proprie risorse e a creare reti di relazioni».

L’iniziativa completamente gratuita, si svolgerà giovedì 10 marzo, in via Santi 8 a Modena, nella sede di Cescot, a partire dalle 18.30. Sarà tenuta dalla coach professionista Stefania Padoa.

INNOVAZIONE Scaricando la app si può prenotare col cellulare

Prenotare il ticket postale per lo sportello da telefono: in due uffici postali si può

CARPI

Uffici postali sempre più digitalizzati: grazie al nuovo gestore delle attese e alla App “Ufficio Postale” che distribuisce numeri elettronici personalizzati, a Carpi è possibile richiedere il ticket per la fila negli uffici postali di Via Cesare Battisti e Via Dorando Pietri. Il nuovo servizio consente ai clienti di programmare per tempo l’ingresso in ufficio e di presentarsi allo sportello a ridosso del proprio appuntamento, con conseguente riduzione del tempo di attesa.

Le nuove App “Ufficio Postale” e “BancoPosta”



rappresentano un nuovo contributo di Poste Italiane allo sviluppo inclusivo della digitalizzazione del Paese. Consentono ai cittadini di eseguire alcune delle principali operazioni disponibili

nell’ufficio postale utilizzando un’unica applicazione digitale semplice, sicura e alla portata di tutti e di gestire le proprie operazioni finanziarie e di pagamento con la libertà di movimento.

SERIE B Il difensore del Modena parla del secondo scontro diretto consecutivo di domenica al Braglia contro il Livorno

«Ora ogni partita sarà una finale»

Marzorati: «Al Livorno non dobbiamo concedere nulla»

«Sconfitte come quella di Ascoli vanno archiviate subito e sostituite da nuovi obiettivi. E' quello che stiamo facendo in vista dell'incontro di domenica, col Livorno».

Per Lino Marzorati, ieri in sala stampa al Braglia in vista di Modena Livorno, bisogna nuovamente «voltare pagina». Perché dopo due vittorie consecutive, che avevano cancellato anche il brutto record del saldo 0 di vittorie in trasferta, la sconfitta ad Ascoli ha fatto riemergere non solo lo spettro della zona play-out ma anche quello di una squadra che perde concentrazione ed attenzione, concedendo agli avversari, anche solo per istanti, occasioni preziose, quelle che poi fanno perdere prima il vantaggio accumulato e poi l'intera partita. Il Modena lo ha nuovamente provato sulla propria pelle sabato, con un nome ed un cognome: Daniele Cacia, abile a procurarsi un rigore nello scontro con Gozzi e a fare male, decidendo di fatto il match contro i gialloblù. Un gol che per gli avversari ha significato tanto, anche sul piano dei numeri. Il bomber calabrese ha siglato contro la squadra di Crespo le due reti che hanno completato la rimonta ma, allo stesso tempo, hanno permesso ai marchigiani di raggiungere e superare quota 900 gol nel campionato cadetto. A proposito di falli da ammonizione ed espulsione Marzorati sarà nelle lista dei diffidati, insieme a Rubin, domenica, contro il Livorno. Lino, in partico-



ABBRACCIO E GIOIA Lino Marzorati abbraccia il compagno di squadra e compagno di reparto, Simone Gozzi. Il difensore gialloblù sottolinea come le nuove regole introdotte danneggerebbero i difensori, incrementando il loro rischio di commettere falli da ammonizione



ASCOLTA MARZORATI Apri il lettore QR e inquadra il codice col tuo smartphone

lare, è alla nona sanzione. Nelle ultime 3 partite giocate per intero Marzorati ha ricevuto il cartellino giallo al Braglia contro il Brescia e nell'ultima trasferta ad Ascoli **Perché così tante?** «Molto ha che fare con il cambio delle regole, anche del fuorigioco, e con un calcio che deve essere sempre più spettacolare. Elementi incidono molto soprattutto sui reparti di difesa è più facile sbagliare».

Anche se la statistica generale della serie B indica, per le espulsioni, un decremento rispetto allo scorso anno. In 29 giornate, sono state 140 le espulsioni, con una

“Troppo spesso in passato abbiamo fatto rinascere squadre solo grazie ai nostri errori. Anche all'andata, contro il Livorno, regalammo la partita agli avversari che non avevano fatto nulla”

media di 4,83 per ogni giornata. Lo scorso anno, dopo 29 giornate, le espulsioni furono 167, ben 27 in più, con una media di 5,76 a giornata. Dal calcio 'contato' al calcio 'giocato', quello delle prossime 12 gare che dividono dalla fine del campionato.

«Un numero che non ci

consente di buttare via nulla. Ogni partita sarà una finale. Siamo in una condizione dove non c'è un avversario diverso dall'altro e dove non possiamo soffermarci a ragionare sulla classifica. Bisogna fare punti e dobbiamo entrare in campo pensando solo a quello, senza mai mollare. La-

voriamo molto per essere sempre al 100%, anche in incontri ravvicinati. Ma io credo che la rosa di questo Modena ha le carte in regola per garantire la salvezza».

E il Livorno? «Ha avuto dei cali ma io non credo che questi siano sinonimo di crisi. Incontreremo una squadra che può metterci in difficoltà, come è successo all'andata (finì 2-0). Ovvio che tutti gli errori di ieri non possono più essere commessi. Anche quella fu una partita buttata perché anche quella fu una partita buttata, perché loro non avevano fatto nulla se non grazie in funzione dei nostri

ARBITRO

Al Braglia dirige Nasca

PROGRAMMA . Domenica ore 15: Avellino-Spezia, Crotone-Ascoli, Entella-Bari, Lanciano-Brescia, Latina-Como, Novara-Vicenza, Perugia-Ternana, Pro Vercelli-Pescara, Trapani-Cagliari. Domenica 6/3, ore 17.30: Modena-Livorno. Lunedì 7/3 ore 20.30: Cesena-Salernitana.

CLASSIFICA . Cagliari 61, Crotone 60, Pescara 49, Cesena 47, Novara * 46, Brescia 45, Bari, Entella, Spezia 44, Trapani, Avellino 40, Perugia 37, Ternana 36, Ascoli 35, Latina 33, Livorno, Modena 32, Vicenza 31, Pro Vercelli, Lanciano * 30, Salernitana 27, Como 22. * Penalizzazioni: Novara e Lanciano -2.

ARBITRO MODENA LIVORNO . Sarà Nasca, di Bari, a dirigere l'incontro tra valido per la 30esima giornata, di domenica 6 Marzo allo Stadio "Alberto Braglia" di Modena con inizio alle ore 17.30.

Il fischietto pugliese sarà per l'occasione coadiuvato dagli assistenti Colella e Tarcisio. Quarto ufficiale, Candeco.

errori. Oggi la chiave sta proprio qui: non concedere nulla agli avversari e non mettersi in difficoltà da soli. Troppo spesso abbiamo fatto rinascere delle squadre solo per i nostri errori»

QUESTA SERA E DOMANI

HAPPY GIRLS

11/12 MARZO

MARIKAH BENTLEY

CENERENTOLA VIA EMILIA DVEST 4B RUBIERA R.E.

DISCO * SEXY TEL. 0522 262713 - 338 6605877 - 337 567890

lap dance pole dance APERTI DAL MERCOLEDÌ ALLA DOMENICA

SERIE A Domenica al Mapei stadium la gara clou della stagione

Sassuolo, col Milan si scrive la storia

Berardi: «Potremo toglierci soddisfazioni»

«Mi hanno sempre detto che i rigori si possono sbagliare, l'importante è presentarsi dopo senza la paura di sbagliare. Sono andato sul dischetto con tranquillità e serenità e ho fatto gol». Domenico Berardi vince non solo in campo ma anche la sua proverbiale timidezza davanti alla telecamera del settimanale Flash neroverdi e racconta la sua ultima rete, quella arrivata contro la Lazio ad una settimana da un altro successo contro l'Empoli: «Era uno schema provato in allenamento e ci è riuscito alla grande, nonostante la palla di Cannavaro. Sono stato bravo a calciare». La rete all'Olimpico è stata la sesta in stagione alla quale Mimmo spera di aggiungere altro approfittando di quel Milan che lo ha sempre vissuto (e subito), come un incubo. Quest'anno anche in chiave europea. «Arrivarci sarebbe fantastico. Cerco di dare una mano alla squadra e di migliorarmi ma non mi



DOPO IL SUO GOL ALL'OLIMPICO Mimmo Berardi avanza deciso a segnare domenica contro il Milan

sento l'uomo squadra, a Sassuolo la squadra è il gruppo. Il Milan mi ha sempre portato bene, spero di fare gol e fare punti perchè siamo dietro in classifica, ma vogliamo ambire a qualcosa di importante. Se

vinciamo domenica possiamo toglierci grandi soddisfazioni». Satisfazioni che Berardi potrebbe ricevere a fine stagione dalla Juve? «Ora come ora penso soltanto al Sassuolo. Per il futuro si vedrà»

SERIE A Emozione della punta biancorossa per la sfida di domenica al Dall'Ara

Mancosu ritrova il 'suo' Bologna

«Questo Carpi merita la salvezza»

«Bologna-Carpi non sarà per me una partita come le altre. Non mi era mai capitato di giocare per due squadre nella stessa stagione e ritrovare i miei ex compagni da avversari. Un po' di emozione all'inizio ci sarà, è troppo importante fare una bella partita e cercare di portare a casa la vittoria. Tre punti che ci mancano e ci consentirebbero di avvicinarci alle dirette concorrenti per la salvezza». Parole e considerazioni di Matteo Mancosu, attaccante del Carpi incontrato ieri alla sala stampa del Cabassi. Da gennaio Matteo è in prestito dal Bologna, che domenica incontrerà al Dall'Ara. La 'sua' ora ex squadra, appare rinata dopo il cambio di allenatore. Partita difficile, la prima delle tre «che definiranno il crocevia della stagione. Dopo il Bologna affronteremo Frosinone e Verona che, come noi - dice - sono le squadre messe peggio a punti. L'obiettivo è rimanere attaccati alle dirette concorrenti»

Desideri di rivalsa verso i rossoblù? «Non ho rimpianti per come è andata a Bologna. Ora gioco nel Carpi, servono punti per la salvezza ed è giusto che lotti per questa maglia». **Cosa serve al Carpi**



per fronteggiare i rossoblù? «Dovremo mettere cuore, grinta e dovremo sfruttare le nostre armi, andando subito in profondità, sbloccando la partita, cosa non facile visto che loro non hanno subito gol con Juve e Palermo, ma in contropiede potremo farcela»

DECISO Matteo Mancosu vuole contribuire alla salvezza del Carpi. Fino ad ora in campo 8 volte con un gol all'attivo. La sua prima ed unica rete in biancorosso è arrivata contro il Palermo, gara finita 1-1



Dopo la pioggia, la neve. Anche per questo fine settimana si prevede un altro turno di passione. Non si giocherà sicuramente in Appennino (ieri mattina a Pavullo c'era 20 centimetri di neve...), mentre in pianura non dovrebbero esserci problemi anche perché il Crer, dopo il clamoroso errore di sabato scorso quando decise di sospendere tutte le gare (domenica, lo ribadiamo, si giocava tranquillamente), ci va piano prima rinviare un'altra volta. Ci saranno però variazioni di campo: Zocca-Scandianese, ad esempio, si gioca alle 17 sul sintetico di Savignano, ma non sarà solo quella. Per domani però è stata già rinviata tutta l'attività giovanile del comitato di Modena, compresi i sintetici.

JUNIORES PROVINCIALI. Spilamberto-Soccer Saliceta 0-3

I recuperi di campionato

SERIE D. Sabato 12/3 alle 15: Ribelle-Forlì. Domenica 13/3 alle 14.30: Sammaurese-Correggese, Castelfranco-Mezzolara, Romagna Centro-Parma (15.30), San Marino-Arzignano.

ECCELLENZA. Mercoledì 16 marzo alle 20.30 si giocano: V. Carpaneto - Castelvetto, Cittadella - Salsomaggiore, Colombo - Luzzara (14.30), Fidenza - Rolo, Fiorano - Fidentina, Formigine - Casalgrandese, Sanmichelese - Folgore Rubiera, Pallavicino - Bagnolese, Breccello - San Felice.

PROMOZIONE. Mercoledì 23 marzo alle 20.30 si giocano: Arcetana - Colombaro (l'Arcetana sta cercando un campo per giocare alle 20.30), Campagnola - Faro, Fabbri - Reggolo (forse alle 14.30, ma si potrebbe cercare un campo), Montebelluno - Centese, Riese - La Pieve (probabile alle 15), Rosselli - Crevalcore, Scandianese - Castelnuovo, Solierese - Falk Galileo (se non si trova un campo si gioca alle 14.30).

PRIMA. Mercoledì 9 marzo alle 20.30 Levizzano-Smile.

In Prima categoria mercoledì 16 marzo alle 20.30 si giocano per il girone C: Cavezzo - Massese, Persiceto - Cadelbosco, Ravarino -

DILETTANTI Rinviate tutte le giovanili di Modena

Il maltempo non dà tregua

Lo Zocca emigra a Savignano



Masone, Real Panaro - Boca Barco, San Faustino - Virtus Cibeno, Sp. Pievecella - Vis S. Prospero, V. Camposanto - Guastalla (14.30), Virtus Mandrio - Virtus Libertas. Per il girone D: Calcara - Bellarosa, Castellarano - Virtus Gorzano (14.30), Lama 80 - Vignolese, Levizzano - Cerredolese, Maranello - Castell'etese, Polignano - Smile, Vezzano - Manzolino.

SECONDA. Domenica 6 marzo si recupera la 7ª di ritorno dei gironi G e H. Mercoledì 16 marzo alle 14.30 si recuperano in Seconda G Bortolotti-Fox Junior e Real Dragone-Villadoro.

Per il girone N mercoledì 16 marzo alle 20.30 si recupera l'intera settimana di ritorno (Junior Finale-Quarantolese, Medolla-Olimpia Quaratesana).

Mercoledì 23/3 alle 20.30 si recupera Nuova Aurora-Alberonese.

Per il girone L di Seconda domenica 20 marzo si recupera la settimana di ritorno, mentre mercoledì 23 si recupera la nona.

TERZA. Domenica 6 marzo si recupera la 7ª di ritorno.

Girone A: mercoledì 16 marzo alle 14.30 Fano-Real Maranello. Per quanto riguarda il girone A di Bologna, domenica 20 marzo si recupera la quinta di ritorno mentre la settimana si gioca mercoledì 30 marzo.

Le coppe delle modenesi

COPPA PROMOZIONE. Mercoledì 30

marzo alle 20.30 ritorno delle semifinali: Bibbiano-La Pieve (and. 1-1).

COPPA SECONDA. Il programma dei triangolari della fase regionale della coppa Emilia di Seconda (accedono alle semifinali le prime di ogni girone più la miglior seconda). Primo turno: Sporting Fiorenzuola-Traversetolo 0-0 (5-4 ai rigori), rip. Ganaceto; Levizzano-Valsantero 1-1 (4-5 ai rigori), rip. Pontelagoscuro; La Dozza-Bertinoro 0-1, rip. Mondaino.

Secondo turno (9/3 ore 20.30): Traversetolo-Ganaceto; Pontelagoscuro-Levizzano, Mondaino-La Dozza.

Terzo turno (30/3 ore 20.30): Ganaceto-Sporting Fiorenzuola, Valsantero-Pontelagoscuro, Bertinoro-Mondaino.

Serie D: il Rovigo sceglie Passiatore

SERIE D. "Il Delta Calcio Rovigo comunica che la conduzione tecnica della prima squadra viene affidata a Francesco Passiatore (ex allenatore di Monopoli, Bari e Taranto, ndr). Auguriamo al nuovo mister di lavorare in modo faticoso e sereno, nel tentativo di dare corso all'obiettivo di raggiungimento dei play off e di costruzione di un rapporto duraturo, in un clima cordiale e di perfetta sintonia. Simone Romano in qualità di Preparatore Atletico e Andrea Criaco in qualità di Preparatore dei Portieri continueranno ad affiancare il nuovo mister nella stagione sportiva 2015-2016.

COMUNICATO N° 24: RINVIATE TUTTE LE GARE DI OGGI



SOSPENSIONE GARE 3-4 MARZO. Tutte le gare di campionato Dilettanti girone A e girone B ed Eccellenza girone A sono sospese causa maltempo. Si giocano: Rosselli-Balena (Eccellenza A); Savignano-Pgs Smile (Dilettanti A); Avis Nonantola-Forum Bastiglia (Dilettanti C).

RECUPERI. Le gare rinviate per maltempo lunedì 15 febbraio saranno messe in calendario il 30 o il 31 marzo (in base alla disponibilità impianti).

TORNEI. Tutte le società che fossero interessate ad organizzare Tornei possono contattare la Lega Calcio per richiedere la presenza di arbitri ufficiali della Uisp. La Lega Calcio si rende disponibile anche ad arbitrare gare amichevoli. Sul sito calcio.uispmodena.it nella sezione Tornei-Modulistica è presente il modulo da compilare per effettuare la richiesta; in ogni caso è possibile contattare il Settore Arbitrale della Lega Calcio al numero 059-348803.

REGIONALE-NAZIONALE. Si allegano al presente comunicato anche quello regionale e quello nazionale contenenti le modalità delle rassegne/finali regionali e nazionali. Le società che fossero interessate sono pregate di contattare la Segreteria della Lega Calcio per informazioni (legacalcio@uispmode-na.it).

RISULTATI Dilettanti Girone A: Piumazzo Arci - Ancora SalottoRegina 2 - 0 Avis B - Savignano A.S.D. 0 - 2 Union Vignola - Farneta 1 - 1 Casona Festà - Kaleido 0 - 3.

Dilettanti Girone C: Senza Fili Calcio - 5 Ponti 0 - 2. **Eccellenza Girone A:** Ciuffi Pazzi - Club 33 Tecnocasa 1 - 0 4 Ville Pol. - Balena 2 - 0 Crevalcore Amatori - Cermasi Mulini 0 - 0 S. Damaso Lovers - Club Giardino A 2 - 1 Spm Rosselli - Villa D'oro 5 - 0

Mortizzuolo - Ciuffi Pazzi 0 - 2 Disciplina Ammoniti: Daniele Corbelli, Fabio Petocchi, Paolo Schiavi (4 Ville Pol.); Roberto Morgante, Massimo Valente (Cermasi Mulini); Valerio Righi (Club 33 Tecnocasa); Marco Giordano (S. Damaso Lovers); Diffide: Fabio Muratori (Balena); Oliver Moretti (Ciuffi Pazzi); Mirko Mantovani (Club 33 Tecnocasa); Roberto Baldini (Club Giardino A); Stefano Leonardi (S. Damaso Lovers); Franco De Rose, Ruben Salvador Papa (Spm Rosselli). Una giornata: Sabbadino Ambrosino, Giampaolo Spaggiari (4 Ville Pol.); Diego Casarini (Ciuffi Pazzi); Giampaolo Commissari (Club 33 Tecnocasa); Lorenzo Losi (Club Giardino A); Roberto Annovi, Giuseppe Tammaro (S. Damaso Lovers); Andrea Diazi (Villa D'oro).

Eccellenza Girone D: S. Damaso Bianca - Gran Morane 2 - 4 Disciplina Ammoniti: Massimo Reggianini, Giacomo Francesco Gammuto (Gran Morane); Nicola Bini (S. Damaso Bianca). Diffide: Sergii Iavnicenko (Gran Morane); Matteo Giganti (S. Damaso Bianca). Una giornata: Giacomo Fioresi (Gran Morane); Francesco Barbieri (S. Damaso Bianca). Due giornate: Paolo Cuoghi (S. Damaso Bianca). Tre giornate: Nicola Bini art 129/14 RD (S. Damaso Bianca). Sanzioni squadre: Omologazione gara Tra le Società S. Damaso Bianca e Gran Morane questa Commissione fatti i dovuti accertamenti decide di omologare il risultato acquisito sul campo.

CALENDARIO. Variazioni, Eccellenza-Girone D: J Fiorano-Albero d'oro (gio 17/3 ore 21 Fiorano Fer, sint).

VENERDÌ 11/3. Dilettanti-Girone A (6 R): Avis B - Piumazzo Arci 21:00 Casinal Gibellini, Ancora SalottoReg 21:00 Sasso 21:00 Bodedi, Casona Festà - Savignano A.S.D. 21:00 Casona, Pgs Smile - Union Vignola 21:00 Formigine-S.Franc.Sin, Kaleido - Solignano 21:00 S. Anna.

Dilettanti-Girone B (6 R): Turk Gucu - De.Co. Sporting 21:00 Mo Baroni 1, Maritain - Limidi Atletico 21:00 Mo Maritain, Isicom Modenese - Bertola 21:00 Mo Morselli 2, Nonatula - Baggiovara Beer S 21:15 Nonantola Sintetico, V. Castelfranco - Paraguay 21:15 Castelfranco Pedr.

Eccellenza-Girone A (6 R): Crevalcore Amator - 4 Ville Pol. 21:00 Crevalcore Ant, Club Giardino A - Balena Gio 10/03 21:00 Carpi Club Giardino, Spm Rosselli

Mortizzuolo - S. Damaso Lovers 21:00 MirandolaMortizzuolo, Club 33 Tecnocasa - Villa D'oro Gio 10/03 21:00 Carpi Club 33, Ciuffi Pazzi riposa.

SABATO 12/3. Eccellenza-Girone B (6 R): Olimpia 1983 - Olympic Arcobalen 15:00 Carpi Gargallo, Migliarina - Sporting Sassuolo 15:00 Carpi Migliarina, Fides Panzano - Athletic Forno 15:00 Panzano, Gaggio - N.D.N. 13:30 Gaggio, Budrione - Cabassi Union Car 15:00 Carpi Budrione, Modenese M.C.I. - Equipe S.Margheri 14:00 Mo Incerti, La Meridiana riposa.

LUNEDÌ 14/3. Dilettanti-Girone C (5 R): Sanmarinese - Avis Nonantola 21:00 Carpi Cortile, Wam Group - Forum Bastiglia 21:00 Ponte Motta, Roveretana - 5 Ponti 21:00 Rovereto, Cortile - Unione 90 S Biagi Mer 16/03 21:00 Carpi Cortile, Senza Fili Calcio - Limidi Fumino 21:00 Ponte S. Pellegrino.

Dilettanti-Girone D (5 R): Youmobile Gorzano - PGS Baggiovara 21:00 Maranello Ferrari, Ranger - Baggiovara Delta 21:00 S. Vito Locale, Waycon - Consolata 21:00 Magreta com, Levizzano Doc - Castellarano ASD 21:30 Levizzano Parr.le, Furmezen U.S. - Piumazzo G.E.S. 21:00 FormigineS.Franc.Sin, Montebaranzone riposa.

Dilettanti-Girone E (5 R): Rosselli Almac - Forese Nord 21:00 Mo Casini, Euro Casa - Athletic River 21:00 Casinal Gibellini, Colombaro - Tecnodiamant Magr 21:00 Colombaro, Baggiovara - Kos 21:00 Mo Bagg, Dugoni, G.S. A.B.C. - Linea Luce 21:00 Mo Morselli 2, Dharmaset - Union 90 21:15 Mo Saliceta Sint.

Eccellenza-Girone C (5 R): Canarini Fossa - Nonatula 21:00 Fossa Parr., Novi - Vis S. Prospero 21:00 Novi, Nonantola-Pieve - Medolla 21:15 Nonantola Vaccari, Ganaceto - Quarantolese 21:00 Mo Albareto Forese, Club Giardino B - La Patria Real Ca 21:00 Carpi Club Giardino.

Eccellenza-Girone D (5 R): S. Damaso Bianca - Pandora United 21:00 Mo S. Damaso M. Neri, Albero D'oro - San Paolo 21:00 Sasso 21:00 Bodedi, Prignano - Nuova Marzaglia 21:00 Prignano, Gran Morane - Real Usco 21:00 Mo Mazzoni, Crown Aerosols - Junior Fiorano 21:00 Vignola Brodano Parr, Rubierese Il Viale riposa.



VOLLEY A1 FEMMINILE Valentina Diouf commenta la vittoria della Liu Jo contro l'Obiettivo Vicenza

«Avevamo bisogno di questa vittoria»

Intanto è confermata la rottura del crociato per Floriana Bertone

MODENA. Grande prova di carattere delle bianconere della Liu Jo che recuperano due volte lo svantaggio e si impongono 15-13 in volata al tie break contro Vicenza grazie alla grande prova di Diouf e di Folie, che chiude con 12 muri punto.

La miglior giocatrice del match **Valentina Diouf**: «Avevamo bisogno di questa vittoria sia dal punto di vista morale che pratico, erano punti che ci servivano assolutamente. Aver vinto al tie break poco importa secondo me perché siamo uscite a testa alta nonostante tutte le difficoltà. Siamo molto stanche non solo fisicamente e stiamo patendo un po', ma soprattutto di testa perché non è facile stare sul pezzo lo stesso. La mia partita? Non è facile mantenere il ritmo costante, ma questo è il mio ruolo e quando sono chiamata in causa lo faccio. La partita di Conegliano? Una delle più difficili, ma sono loro ad avere qualcosa da perdere non noi. Andremo là tranquille per fare il nostro gioco e sono convinta che le metteremo in difficoltà».

La schiacciatrice **Lana Scua**: «Per me è difficile entrare a gara in corso e non all'inizio perché il gioco è già in svolgimento. Io provo a dare il mio meglio, quel che posso, e credo che pallone dopo pallone sia andata sempre meglio. Era una partita difficile perché eravamo senza Di Iulio, il capitano, e Bertone che ha avuto l'infortunio al ginocchio. Penso che questa vittoria sia molto importante per noi. Il quarto set è stato molto importante perché nel terzo siamo arrivate lì, ma non ne abbiamo approfittato. Abbiamo fatto molto bene e anche nel quinto set, era importante vincere anche per me perché era la prima partita dove ho giocato così tanto e volevo che la squadra portasse a casa il successo. Sono molto contenta».

Il coach **Alessandro Beltrami**: «Non essere al meglio è un eufemismo per quello che ci sta succedendo negli ultimi giorni, sapevamo che poteva essere complicata perché non avremmo avuto ritmo costante e alcune sicurezze. L'importante era vincere e nelle condizioni in cui eravamo oltre a come si stava mettendo la partita è stato fondamentale avere una reazione facendo buone cose. Lo avevo detto dopo Casalmaggiore, non è un momento felice dal punto di vista degli epi-

sodi. Malattie, infortuni, piccoli infortuni tutti insieme. Non ci siamo praticamente potuti allenare per questa partita, siamo venuti a giocare e bene perché c'è consapevolezza che si può fare anche se le cose non vanno benissimo, questo è importante. A Cremona bene Rivero, oggi Scuka? Come detto a loro due sono complementari, stasera Rivero ha faticato un po' di più in attacco allora ho preferito mettere Scuka per dare più ordine in seconda linea, in ricezione e in difesa poi ha funzionato anche in attacco perché soprattutto all'inizio non l'hanno considerata troppo in attacco. Bene così. Come avevo detto sapevo che ci sarebbe stato bisogno di tutte, ma non pensavo di tutte così insieme in questo modo come sta avvenendo».

«A tratti siamo riusciti a mettere in difficoltà un avversario tecnicamente superiore grazie al cuore e a tutto il gruppo che si è dimostrato all'altezza della situazione - commenta **Rossetto** - Continuiamo a giocare e lottare così».

POSTICIPO. Nordmeccanica Piacenza-Foppapedretti Bergamo 3-0 (25-22, 25-15, 25-23).

CLASSIFICA. Imoco Volley Conegliano 52, Pomì Casalmaggiore 46, Nordmeccanica Piacenza 45, Igor Gorgonzola Novara 40, Liu Jo Modena 39, Savino Del Bene Scandicci 36, Foppapedretti Bergamo 32, Unendo Yamamay Busto Arsizio 26, Metalleghe Sanitars Montichiari 25, Obiettivo Risarcimento Vicenza 20, Club Italia 18, Sudtirol Bolzano 10, Il Bisonte Firenze 7.

PROSSIMO TURNO. Domenica 6 marzo, alle ore 18 presso il PalaVerde di Treviso, ventitreesima giornata di Master Group Sport Volley Cup Serie A1 fra Imoco Volley Conegliano e Liu Jo Modena.

INFORTUNIO BERTONE. Dopo l'infortunio patito domenica, nel corso del match di Cremona contro la Pomì Casalmaggiore, la centrale Floriana Bertone si è sottoposta ieri agli esami medici per stabilire l'esatta entità del problema. La risonanza magnetica effettuata dalla giocatrice ha evidenziato la rottura del legamento crociato anteriore del ginocchio sinistro, senza ulteriori complicazioni. Pertanto in questi giorni la società, di concerto con la giocatrice, valuterà tempi e modi per l'operazione chirurgica dopo la quale sarà possibile stimare meglio anche i tempi di recupero per il ritorno all'attività agonistica.



MODENA Liu Jo-Obiettivo Risarcimento Vicenza 3-2

(Francesca Soli)





VOLLEY CHAMPIONS Nel ritorno dei playoff Modena vince ma passa il turno la squadra di Bernardi

Passano i turchi: Dhl, è stato bello

I gialloblù sbagliano troppo nel primo set, Ankara avanza con merito

DHL MODENA 3
HALKBANK ANKARA 2

(22-25, 25-20, 25-21, 17-25, 15-9)
DHL MODENA: Mossa De Rezende 2, Donadio, Rossini (L), Ngapeth 23, Nikic 2, Bossi 5, Saatkamp 14, Vettori 18. Non entrati Soli, Casadei, Sartoretti, Sighinolfi. All. Lorenzetti.

HALKBANK ANKARA: Kiyak 1, Travica 1, Yesilbudak (L), Kayhan, Subasi 5, Kooy 10, Batur 5, Sokolov 11, Kubiak 13, Le Roux 13, Çam, Dengin (L). Non entrati GÜnes, Tekeli. All. Bernardi.

Arbitri: Oleynik Vladimir - Mitev Ignat.

Note: durata set: 29', 24', 25', 25', 11'; tot: 0'. bs 27/22, ace 7/6.

■ **MODENA.** In una serata in cui la tensione per la posta in palio si tagliava con un coltello, l'Halkbank Ankara ha conquistato la qualificazione ai Play Off 6 di Champions League (affronterà Civitanova).

La Dhl Modena, partita dallo svantaggio dello 0-3 della gara di andata, si arrende nel quarto set quando i turchi, sotto per 2-1 (hanno vinto il primo parziale) dominano il parziale vinto 17-25 con un attacco che va al doppio di quello dei padroni di casa, miglior muro, miglior ricezione, miglior servizio. Decisivo il primo set: troppi errori da parte dei gialloblù di coach Lorenzetti.

■ **TRENTO.** La Trentino Diadec regala per 3-0 i belgi del Lennik e accede alla fase di Play off a 6 dove troverà il Belgorod.

Una trasferta importante che la squadra campione d'Italia potrebbe fare anche con Kazyski in organico se il club riuscirà a definirne l'arrivo con il club giapponese.



MODENA Dhl Modena - Halkbank Ankara 3-2

(Foto Foschi)



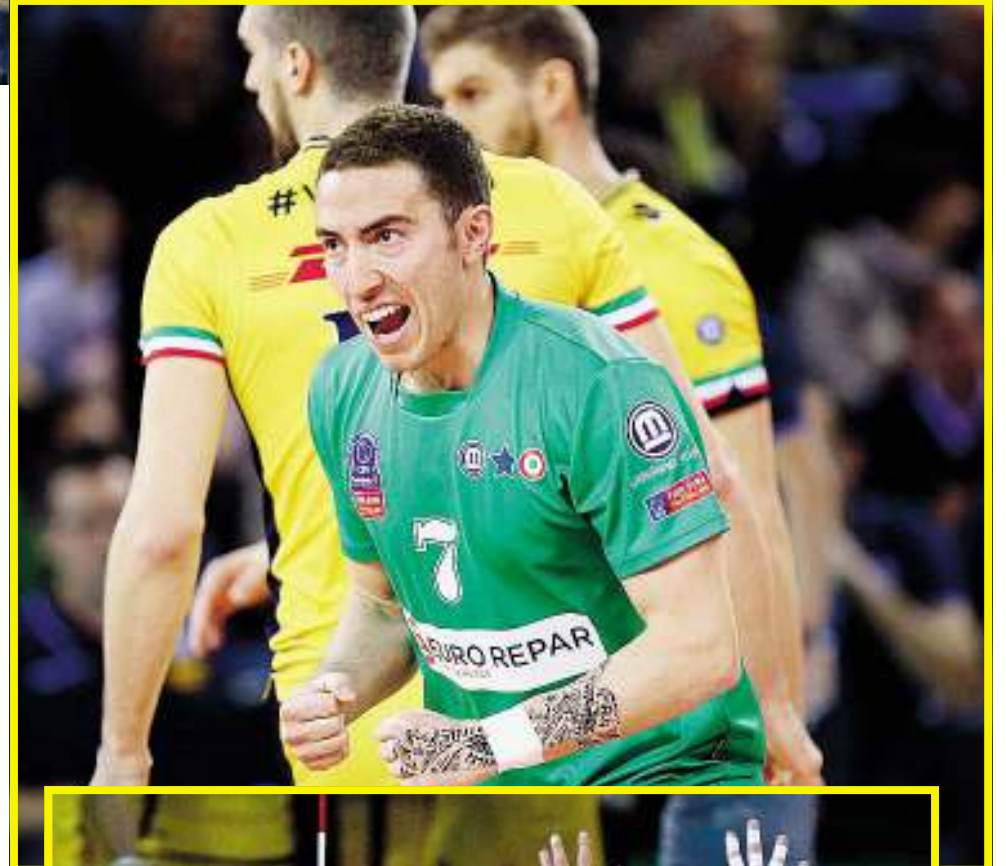



PALLAMANO A Oggi a Lavis la finali eight: Carpi sfida Conversano

Terraquilia sogna la coppa

■ **LAVIS.** Oggi a Lavis inizia la rincorsa alla 31esima Coppa Italia maschile. Il taglio del nastro per la Final Eight 2016 al Palavis giungerà alle ore 14, momento del fischio d'inizio del primo quarto di finale in calendario. Si proseguirà fino a sera, all'ultima gara di giornata, per definire così il programma delle semifinali.

LE SQUADRE. Si riparte dalla vittoria del Bozen lo scorso anno, a Siracusa, in finale contro Pressano. Quest'anno i trentini saranno padroni di casa e protagonisti dell'ultimo dei quarti di finale assieme al Romagna, con la gara che prenderà il via alle ore 20. Ad anticiparla altri tre incontri: Junior



Fasano-Trieste alle 14, Terraquilia Carpi - Conversano alle 16 e Bozen - Teamnetwork Albatro alle 18.

LA STORIA. Due le new entry rispetto all'edizione

della passata stagione: il Principe Trieste e il Conversano. Ovvero le due società che per il maggior numero di volte hanno trionfato in Coppa Italia, rispettiva-

mente 6 per i giuliani e 5 per i pugliesi. Finì in Trentino, invece, la prima edizione del trofeo, conquistato nella stagione 1974/75 dal Volani Rovereto.

IL PROGRAMMA. Apertura al Palavis, dunque, in programma per domani pomeriggio coi quarti di finale. Nella giornata del 5 marzo si giocheranno alle 14 e alle 16 i due match del Placement Round (5°/8° posto), mentre alle 18 e alle 20 le semifinali della manifestazione. Si chiude il 6 marzo, con le finali 7°-8° e 5°-6° posto al mattino (h 09:30 e 11:30). Nel pomeriggio, poi, la finale 3°-4° posto alle 16 e l'atto conclusivo, la finale 1°-2° posto, alle 18.

NUOTO

Cecilia Camellini tricolore i paralimpici di Reggio

■ **REGGIO.** Rio ha chiamato domenica scorsa per il primo appello tutti i candidati paralimpici in occasione della decima edizione del campionato italiano assoluto invernale nella vasca lunga di via Melato a Reggio Emilia.

Cecilia Camellini ha sfoggiato una nuotata brillante, vincendo senza problemi il titolo tricolore sia di classe che open nei 50 e 100 stile libero (1'11.36). Poi, con il peso specifico che le compete, benché fuori classifica, ha avuto la possibilità e modo di potersi anche schierare al via nei 100 dorso (1'27.91) e 400 stile libero (5'34.79) raccogliendo a parere del tecnico Matteo Poli riscontri molto positivi.

Proprio i 400 stile che hanno visto protagonista anche Kevin Casali seguito dal tecnico Alessandro Cocchi stabilire in 4'36.07 il nuovo record italiano classe S14. Vista la relativa distanza con Modena, al via anche Pellacani che per i colori della mirandolese Atlantide Onlus, si è aggiudicato i 50 e 100 stile libero della sua classe.



REGGIO Cecilia Camellini



SCHERMA Pentamodena a Bolzano Macchioni e Magnani qualificati alla Coppa Italia

■ **BOLZANO.** Si è svolta la seconda prova di qualifica nazionale di spada; ad accedere solamente coloro che hanno conquistato il pass nella prova regionale, quindi, i migliori spadisti e spadiste d'Italia. Per il Pentamodena Scherma in campo maschile troviamo Francesco Magnani, Gian Marco Macchioni e Francesco Varone, nel femminile troviamo Chiara Manni e Sara Battaglia.

Sono stati due giorni intensi di gare, dove a distinguersi, è stato Gian Marco Macchioni; per lui un girone da quattro vittorie sui sei assalti che lo posizione in classifica provvisoria dopo i gironi

54° sui 250 partecipanti, l'atleta modenese alle dirette passa la prima vince la seconda e di una sola stoccata non gli riesce l'impresa di battere il numero uno del torneo Nazionale di scherma; arriva di poco dietro a Macchioni l'altro modenese Magnani con un girone da cinque vittorie e la sesta persa di una sola stoccata vola in classifica dopo i gironi al 30° posto e si prepara alle dirette dove: passa la prima, battaglia la seconda ma di solo due stoccate non riesce a proseguire il suo cammino in gara. Gara in riserva per Francesco Varone con un girone tirato non male accede alle dirette ma si



ferma al primo turno. Grazie alla somatoria delle due prove nazionali Francesco Magnani e Gian Marco Macchioni conquistano la qualifica alla Coppa Italia nazionale. Nella compagine femminile stesso risultato al girone per Chiara Manni e Sara Battaglia ma la differenza di aliquota, cioè tra le stoccate messe e le stoccate ricevute, fanno accedere

Chiara alle dirette dove la nostra atleta modenese incontra un abbinamento non ottimale e la vede uscire; Sara invece conclude al girone. Sorride infine il Pentamodena per il risultato ottenuto da Nicola Benedetti l'atleta del gruppo sportivo della forestale che si allena nella sala modenese si qualifica alla coppa Italia nazionale.

RUGBY GIOVANI Il torneo giunto alla settima edizione Città di Modena, che attesa

Mancano ancora tre mesi al 7° Torneo Città di Modena e sono già chiuse da oltre un mese le iscrizioni, con 24 squadre iscritte e circa 1250 atleti attesi per domenica 29 maggio, data dell'evento.

Il torneo organizzato dal Modena Rugby 1965, che per il sesto anno sarà dedicato alla memoria dell'ex numero 5 del Modena Rugby Marco Mucchi, vedrà all'impianto di Collegarola oltre 4mila persone tra giocatori, tecnici, accompagnatori e spettatori: «Abbiamo confermato i numeri della scorsa edizione, - spiega Alessandro Mazzi, responsabile dello staff organizzativo - ci e-

ravamo dati come deadline la fine di febbraio, invece entro gennaio avevamo già chiuso le iscrizioni e siamo stati costretti a rifiutare alcune società perché avevamo già raggiunto il limite massimo. Il torneo ha numeri importanti e i club partecipanti rappresentano gran parte delle regioni italiane, significa che è conosciuto e apprezzato. Da qui al 29 maggio - conclude Mazzi - lavoreremo per farci trovare pronti all'appuntamento».

Questo l'elenco completo delle società iscritte: Ad Maiora Cus Torino, Amatori Parma School, Amatori Rugby Cecina, Rugby Milano, Bene-



vento Rugby, Cus Milano, Cus Verona, Farnese Rugby, Formiche Rugby Pesaro, Gispi Rugby Prato, JRS Pellerossa Rugby, Leprotti 4 Ville, Livorno Rugby, Modena Rugby 1965, Olimpia Vignola, Petrarca

Rugby Junior, Rugby Carpi, Rugby Etruschi Livorno, Rugby Metanopoli, Rugby Parma Young, Sesto Rugby Firenze, SMS Lanfranco Rugby, Delebio Rugby e Valsugana Rugby Junior.

GOLF Al Modena & Country Club Antica Corte di Casa Marini che spettacolo a Colombaro



■ **COLOMBARO.** Si è svolta nei giorni scorsi presso il Modena Golf & Country Club, di Colombaro, la simpatica gara a squadre "Antica Corte di Casa Marini".

Moltissimi i partecipanti con grande soddisfazione degli organizzatori.

Ogni squadra era composta da 5 golfisti.

Ad aggiudicarsi il primo posto sono stati: Alan Bega, Francesca Farina, Ugo Remitti, Daniele Leonelli, Antonella Battani.

Secondi parimerito con 50 punti totali, sono stati: Paolo Ricchi, Riccardo Bregoli, Federico Valducci, Alberto Pezzuoli e Luca Montorsi.

Terzi con solo un punto di differenza, Antonio Poggioni, Mario Mori, Alfonso Neri, Paolo Casalgrandi, Gianfranco Morselli.

Sponsor e organizzatore della gara, alla sua prima edizione, L' Agriturismo Casa Marini, a Polinago, la cui origine è risalente ai



primi del 700, perfetto esemplare di insediamento a corte anulare, realizzato su un poggio esposto a sud-est a ridosso del torrente Rossenna, circondato da terreni fertili e boschi di castagno. Di recente recupero, sono state realizzate sei unità abitative. I materiali utilizzati sono tutti compatibili con l'ambiente e con la tipologia costruttiva dell'epoca. Di recente sono stati realizzati anche un salone delle feste, un ristorante e una piscina.



PENTATHLON MODERNO Trofeo Nazionale Invernale

L'Avia Pervia in trionfo

Splendido oro per Matteo Sala



■ ROMA. Si è disputato a Roma il Trofeo Nazionale Invernale destinato alle categorie Allievi (nati nel '98 e '99), Ragazzi ('00 e '01), Esordienti A ('02 e '03).

La prima prova destinata alla categoria Allievi è stata la scherma in cui Riccardo Agazzotti e Riccardo Venturelli hanno sfidato gli avversari. Alla fine dell'impegnativo torneo, Agazzotti si è piazzato al 5° posto parziale a sole due stoccate dai vertici di classifica. Venturelli, nonostante sia stato al debutto in categoria, ha onorato al meglio l'impegno.

Nella successiva prova di nuoto, Riccardo Agazzotti ha notevolmente migliorato il suo record ed ha siglato il miglior tempo parziale recuperando il distacco dai vertici della classifica. Nella conclusiva prova di combined (Nuoto e Tiro senza soluzione di continuità) Agazzotti è partito in seconda posizione ma un qualche errore di troppo nella terza e quarta frazione di tiro gli hanno fatto perdere una posizione portandolo comunque alla conquista di un bronzo individuale molto pesante per il proseguo della stagione. Venturelli, in netto miglioramento sia a nuoto sia nel combined, ha concluso in tredicesima posizione la sua prima gara di categoria facendo ben sperare per i prossimi appuntamenti.

Oro invece per Matteo Sala che dopo una prova di nuoto chiusa al terzo posto, ha vinto il combined e distaccando di 20 punti il diretto avversario. Vittoria maturata lavorando parallelamente sia sugli aspetti tecnici del tiro sia sul condizionamento atletico. Matteo però non era solo sul podio. Infatti in terza posizione si è piazzato un altro atleta modenese: Federico Alessandro. Federico ha vinto il nuoto portandosi così al comando della classifica di categoria e quindi partendo con il pettorale numero uno nel conclusivo combined. Il quarto tempo parziale non gli ha permesso però di contenere il ritorno dei diretti avversari. A concludere la brillante prova di squadra c'è da segnalare il quarto posto di Fabio Benedetti al rientro dopo un periodo di malattia. Con tre piazzamenti nei primi quattro posti, la squadra modenese ha vinto largamente l'oro.

Tra le coetanee femmine, un ottimo bronzo per Agne-

se Ciuffreda maturato dalla regolarità con cui ha affrontato le due prove di gara. Infatti con il quinto tempo di nuoto e il quarto tempo di corsa-tiro, Agnese ha conquistato un podio individuale in categoria che mancava all'Avia Pervia da qualche stagione. Molto positiva anche le prestazioni di Ginevra Milani e Giulia Bazzani (quest'ultima più giovane di un anno rispetto alle coetanee). Grazie ai buoni piazzamenti di Ginevra e Giulia anche la squadra ragazze femmine ha largamente vinto l'oro.

Nella categoria esordienti A maschi, Alessandro Panzica ha vinto la prova di nuoto ma non è riuscito a contenere gli avversari nei 1000 metri in pista ed è giunto ottavo (ma terzo dei 2003). A vincere la gara è stato un altro atleta che si allena presso la struttura modenese: Alessandro Pasquinucci. Dopo un consistente quinto posto nella prova di nuoto, si è superato nella prova di corsa vincendola e infliggendo ai diretti avversari otto secondi che gli hanno permesso di colmare il gap iniziale e portare a casa la medaglia più ambita. Con il prezioso contributo di Nicolò Pizzierani, piazzatosi dodicesimo al termine della combinata, ancora i colori modenesi sono saliti sul gradino più alto del podio con oltre 100 punti di vantaggio.

Ancora ora per Giorgia Agazzotti che, dopo la vittoria nei 100 metri stile libero, ha concluso con il secondo cronometro la corsa in pista e infliggendo 25 punti di distacco alla medaglia d'argento. Medaglia di legno per Francesca Masella anche lei reduce da recente influenza e non in grado di esprimersi al meglio. Nonostante la squadra femminile abbia dominato la classifica nella prova di nuoto grazie anche ai corposi miglioramenti di Emma Rossetto e Ludovica Vincenti, le giovani ragazze si sono dovute "accontentare" di un argento. Giorgia, Francesca, Emma e Ludovica hanno concluso una spedizione nella quale la società modenese Avia Pervia Pentathlon Moderno Modena ha ricoperto il ruolo di protagonista confermando l'elevato livello raggiunto da tutto il gruppo. Il prossimo appuntamento sarà il Campionato Italiano Esordienti che si svolgerà sempre a Roma agli inizi di aprile in concomitanza con la finale della terza prova di coppa del Mondo. La voglia di riscatto delle giovani esordienti A è grande e con la solidità dei coetanei maschi ci sarà sicuramente da dare battaglia per le prime posizioni.



ROMA Alessandro Pasquinucci oro, nella foto a destra gli esordienti femmine d'argento



ROMA Giorgia Agazzotti oro, nella foto a destra Agnese Ciuffreda bronzo



ROMA Matteo Sala oro e Federico Alessandro bronzo, nella foto a destra Riccardo Agazzotti bronzo



ROMA Ragazzi Maschi oro



Eccellenza gir. A

BAGNOLESE

All: Siligardi (c)

Arriv: Oliomarini (d, Meletolese), Lanziner (d, Reggiolo), Bellan (p, Campagnola), Notari (a, Axs), Lucchini (d, Carignano), Colla (c, Lentigione), De Pellegrin (d, Bibbiano), Conti (d, FalkGalileo), Buccì (d, P. Intesa)

Partenze: Pignoni (d, Casalgrande), Bonacini (p, Sp. Pievecella), Pagani (p, Carpineti), Spadacini (a, Folgore Rubiera), Fornaciari (c) e Bonini (d, Riese), De Simone (d, Cittadella), Bonacini (p, Pievecella), Lanziner (d, Formigine)

BRESCELLO

All: Vitale (c)

Arriv: Pellacini (a, Carignano), Colacicco (p, Fiorenzuola), Bolsi (a, Colorno), Molinari (d, Fidenza), Dondi (p, Cremonese), Dallaglio (a) e Copelli (c, Bibbiano), Carlini (c, Rolo), Fabris (d, Lentigione), Oppido (d, Montecchio), Maestrini F. (c, Colorno), Vado (a, Castelnuovo)

Partenze: Ravanetti (d, Bibbiano), Pioli F. (c, Carignano), Mangi (c, Il Cervo), Benecchi (d, Mezzani), Bottioni (d, S.Secondo), Anceschi (a, Langhir.), Lamberti (d, Sp. S.Illario), Roncarati (a, Monticelli), Messori (d) e Lana (d, Boretto), Molinari (d, Fidentina), Dallaglio (c, Luzzara)

CASALGRANDESE

All: Cristiani (n)

Arriv: Formato (a) e Genova (c, Meletolese), Auregli (p, Progresso), Pignoni (d, Bagnolese), Fontanesi (a, Correggese), Piccinini (c, Reggiana), Mirra (c, Castellano), Barbieri (c, Parma), Vaccari (c, Fiorenzuola), Bovi (c, Pro Patria)

Partenze: Vado (a, Castelnuovo), Lionetti (c, Castellano), Simoni (d, Axs fp), Battara (p, S.Michele), Sganzerla (c) e Caiti (d, Riese), Akilu (c, Carpineti), Manto (c, V.Gorzano), Stradi (c, S.Michele), Musi (c, Agazzanese), Piccinini (c, Falk)

CASTELVETRO

All: Serpini (n)

Arriv: Tammaro (c) e Mazzini (c, Axs), Rubini (c, Zocca), Pifferi (d) e Pillitteri (p, Correggese), Cozzolino G. (a, Altovicentino), Cozzolino S. (a, Rus Vico), Tabaglio (p, Pro Piacenza), Marani (c, Carpi), Benatti (a, Pordenone)

Partenze: Ierardi (a, Fiorano), Pilla (c, Rolo), Andreoli (c, S.Michele), Germano (d, svinc.), Nichola R. (c, Zocca), Filippone (c, Crevalcore), Innocenti (c, Castelnuovo)

CITTADELLA

All: Pedroni-Piccinini (n)

Arriv: Vecchi (d) e Mustafaj (c, Colombaro), De Simone (d, Bagnolese), Odoro (a, Formigine), Geti (c, Monticelli), Terzoni (a, Villanova), Saracino (d, Reggiana), Refolo (a, Sassuolo), Kpanti (a, Invicta), Nefatti (c) e Gherlinzoni (a, S.Agostino)

Partenze: Covili (c, Gorzano), Annesi (d, Colombaro), Goldoni (c), Pezzella (a) e Barraco (p, Vignolese), Ferrari (d, Madonnina), Guido (c) e Biondi (c, Spilamb.), Tazzoli (c, Smile), Mazza (c, Suzzara), Fofò (a, Traversetolo), Fantini (c, Carpineti), Geti (c, Riese), Agrillo (c, S.Michele)

COLORNO

All: Piccinini (c)

Arriv: Oppici (p, Formigine), Lorenzini (a, S.Secondo), Delnevo (d) e Urbano (c, Lentigione), Schiaretti (d, Crociati)

Partenze: Bolsi (a, Brescello), Gargano (c, svinc.), Maestrini (c, Viadana), Bartoli (d, Campagnola), Pini (p, Medesane), Toniato (c) e Traorè (c, Luzzara), Tezzoni (c, Suzzara), Molinari (d, Brescello), Capocchiano (a, Il Cervo), Maestrini F. (c, Brescello), Montali (a, Borgo San Donnino)

FIDENTINA

All: Mazza (c)

Arriv: Batchou (c, Salsomaggiore), Alessandrini (d) e Pasaro (a, Formigine), Ghiretti (p), Fontana (c) e Gemnari (c, Carignano), Melegari (d) e Taligiani (c Crociati), Bergamaschi (p, Royale Fiore), Comani (c, Juventus Club), Perasso (a, Piacenza), Bertolotti (c, Biancazzurra), Molinari (d) dal Brescello

Partenze: Visioli (c, Rolo), Riva (d, Agazzanese), Molinari (d, Brescello), Lucev (a, Pallavicino), Strozzi (d, V.Carpnato), Morsia (a, Noceto), Mingardi (p, Langhiranese), Malvicini (d, svinc.), Cavicchia (d, svinc.), Taino (p, Nibbiano)

FIDENZA

All: Marchetti (n)

Arriv: Guzzon (p, Cavenago), Colombo (d, Sarzanese), Reverberi (a), Cocchi (c) e Ibrahim (c, Crociati), Araldi (p, Monticelli), Delendati (a, Carpi), Martini (a, Il Cervo), Soregaroli (d, Olivergh), Bonometti (c, Royale Fiore), Piras (a, Darfo Boario)

Partenze: Delporto (a) e Bersanelli (d, V.Carpnato), Gilioi (a, Bibbiano), Grillo (c, Piccardo S.), Reggiani (d, Fiorenzuola), De Angelis (p, Lentigione), Biondi (a, Bibbiano)

FIORANO

All: Fontana (n)

Arriv: Ierardi (a, Castelvetro), Nicoletti (c, San Felice), Budriesi (a, Centese), Larotonda (d, Vultur), Costa (d, Medesane), Naji (c), Ligabue e Cavallini (c, Sassuolo), Bernardo (a, Solierese), Tardini 8c, Colombaro, Bevoni (d, Romagna Centro)

Partenze: Ficarelli (d, San Felice), Di Lillo (c, Castellano), Indricchio (p, Polinago), Campani (a, Scandianese), Marinina (c) e Girotti (c, Smile), Hamza (a) e Masi (d, Gorzano), Chiappini (c), Di Bernardo (d) e Marchetti (c, Castelnuovo), Forchignone (a, Levizzano Re), Balestrazzi (d, Fios Frugi), Touchani (c, Junior

Fiorano), D'Arca (p) e Beneventi (c, Colombaro), Manzini (d, Rosselli), Ferrari (a), Chiappini (c) e Capi (a, Colombaro), Ferriero (c, Solierese), Toni (a, Monteombraro), Budriesi (a, Riese)

FOLGORE RUBIERA

All: Semeraro (c)

Arriv: Owusu (a, S.Michele), Spadacini (a, Bagnolese), Aieta (c) e Teggi (d, Correggese), Pè S. (c, Lentigione), Hoxha (a, Formigine), Borghi (a, Modena), Saetti Baraldi (d, Arcetana)

Partenze: Rabitti (a, Monticelli), Bruini (d, Campagnola), Baia (d, S.Faustino R.), Bondi (c, Montecchio), Pellicani (d, Levizzano Re), Ascarì (c, Solierese), Traorè (a, S.Felice)

FORMIGINE

All: Schillaci (n)

Arriv: Vernelli (d, Monteombraro fp), Lusvarghi (d, S.Michele), Abate (p) e Tripepi A. (c, La Pieve), Ansaloni (a) e Ganzerla (a, S.Felice), Kapij (a, Saliceta), Tudini (c, Castelvetro), Borghi (a, Sarego), Bergamini (a, Altopolesine), Fornaciari (c, S.Michele), Bedogni (a, Meletolese), Lanziner (d, Bagnolese), Nutricio (p, inattivo)

Partenze: Oppici (p, Colorno), Hoxha (a, Folgore R.), Puglisi (c, S.Michele), Alessandrini (d) e Pasaro (a, Fidentina), Budriesi (d) e Benedetti (d, Castelvetro), Essel (d, estero), Stradi (a, Castelvetro), De Vecchis (a, Ravenna), Fenino (a), Algeri (a) e Pederzoli (d, Colombaro), Monelli (c, estero), Ariaco (a, Smile), Casini (c, Colombaro), Caselli (c, S.Michele), Bergamini (a, Sermide)

LUZZARA

All: Dall'Asta (c)

Arriv: Piro (a, Biancazzurra), Martino (a) e Meneghinello M. (d) e Magro (d, Meletolese), Mussini (d, Cadelbosco), Toniato (c) e Traorè (c, Colorno), Guidetti (a, Scandianese), Pradella (p, Gonzaga), Guastalla (c, Mantova), Scappi (d, Lentigione), Dallaglio (a, Brescello, Bonaccio (d, Bagnolese), Ferrari (c, Reggiana)

Partenze: Fava (d, Carignano), Benassi (c), Rako (a) e Carvisiglia (a, Campagnola), Tenaglia (c, Picardo), Sioncini (d, Campagnese), Martino (a) e Mussini (d, Boretto, Piro (a, Biancazzurra)

PALLAVICINO

All: Barbieri (n)

Arriv: Arata S. (d, V.Carpnato), Cossetti (a, Royale Fiore), Lucev (a, Fidentina), Bertelli (d, Codogno), Turini (c, Pontenurese)

Partenze: Alberici (d, V.Carpnato), Terranova (a, Castellano), Pellegrini (a, Sammargheritese) e Bagatti (c, svinc.), D'Urso (c, Piccardo)

ROLO

All: Ferraboschi (n)

Arriv: Ziliani (d) e Samelli (a, S.Michele), Pilla (c, Castelvetro), Visioli (c, Fidentina), Mantovani (p, Reggiolo), Rinaldi (d, Chievo), Lamia (c) e Faraci Muluken (c, Carpi), Sanna (a, Casalgrande), Arrasque (c, Correggese)

Partenze: Aldrovandi (d, Reggiolo), Guastalli (c, Rosselli), Bosi (c, Ganaceto), Carlini (c, Brescello), Giovanardi (c, svinc.), Sabatino (d, La Pieve)

SALSOMAGGIORE

All: Voltolini (c)

Arriv: Parra (c, Lentigione), Ghia (d, Soragna), Faye (c, Monticelli), Terzoni (a, Villanova), Mettiero (a, Crociati)

Partenze: Cherubini (d, Carignano), Margini (d, Bibbiano), Franzini (c, Borgo S.Donnino), Batchou (c, Fidentina), Boselli (c, San Secondo), Wisdom (a, Cittadella), Dallagiovanna (a, Varzi)

SAN FELICE

All: Pellacini (c)

Arriv: Ficarelli (d, Fiorano), Pecorari (a) e Jabeur (a, Axs), Melara (d, Crevalcore), Di Natale (d) e Borghi (p, Modena), Bortolazzi (c, Junior Finale), Barbatì (d, inat.), Traorè (a, Folgore Rubiera), Fusini (c, Zola Predosa), Della Corte (p, Bibbiano), Zanini (a, Sassuolo)

Partenze: Nicoletti (c, Fiorano), Vincenzi (d, Dak), Beschi (c, Reggiolo), Ansaloni (c) e Ganzerla (a, Formigine), Franceschi (c, Villadoro), Siena (d, Solierese)

SANMICHELESE

All: Pivetti (n)

Arriv: Fornaciari (c, Polinago), Annovi (a) e Andreoli (c, Castelvetro), Battara (p, Casalgrande), Puglisi (c, Formigine), Pastore (a, Olympic Salerno) (a, Sassuolo), Zagnoni (d, Piacenza), Di Ceglie (p, Sassuolo), Caselli (c, Formigine), Stradi (c, Casalgrande), Agrillo (c, Cittadella)

Partenze: Ziliani (d) e Samelli (a, Rolo), Giaroli (p, Bibbiano), Owusu (a, Folg. Rubiera), Lettieri (p, Castelnuovo), Gibellini (c, Solierese), Lusvarghi (d, Formigine), Barozzi (c, Gorzano), Riccò (c, F.Frugi), Pisani (c) e Biagini (c, Prog. Sassuolo), Donkor (c) e Fontana (d, F.Frugi), Annovi (a, Colombaro), Fornaciari (c, Formigine), sala (d, Castelnuovo)

VIGOR CARPANETO

All: Ciceri (n)

Arriv: Fumasoli (c, Cavenago), Alberici (d, Pallavicino), Ferioli (c, Codogno), Bersanelli (d) e Delporto (a, Fidenza), Bertelli (a, Pro Piacenza), Strozzi (d, Fidentina), Compiani (d) e Scarpa L. (d, Piacenza), Scarpa A. (c, Pro Piacenza), Ruffini (c, Vis Pesaro), Lucci (a, Fiorenzuola), Giorgi (d, svinc.), Pessagno (c, Lentigione), Minasola (c) e Franchi (a, Piacenza)

Partenze: Antonini (c, F.Audax), Centofanti (a, Gotico Garibaldina) Arata S. (d, Pallavicino), Livelli (d, Agazzanese), Piccolo (a, Crema), Caporali (a, Agazzanese), Perazzi (c, Gotico), Addabbo (p, S.Giuseppe)

Promozione gir. B

ARCETANA

All: Vinceti (c)

Arriv: Facciuti (c, V.Libertas), Rio (p, Casalgrande), Francia (c, Riese), Zecchini (d) e Migliorini (c, Castellano), Silvestri (a, Picardo)

Partenze: Spallanzani (p, Cadelbosco), Titta (c, Borzanese), Paganelli (c, Castellano), Gozzi (d, Sammartinese), Saetti Baraldi (d, Folgore Rubiera), Manno (c, Cadelbosco)

CAMPAGNOLA

All: Reggiani (n)

Arriv: Catellani (a, Falk), Bruini (d, Folgore Rubiera), Benassi F. (c), Rako (a) e Carvisiglia (a, Luzzara), Bartoli (d, Colorno), Corradini (p, Bibbiano), Pastorelli (d, Solierese), Davoli (c, S.Prospero Cor.), Toscano (c, Sammartinese), Santini (p, Riese), Benassi L. (c) e Loda (a, Reggiolo), Rossi (a, Olginate), Gargano (a, Solierese), Mariotti (c, Suzzara).

Partenze: Bellan (p, Bagnolese), Tazzoli (a, Montecchio), Spaggiari (p, Riese), Piva (d, Governolo), Beschi (c, S.Felice), Dondi (d, Sarginesco), Campo (c, V.Libertas), Costa (d, Langhiranese), Papi (c, Sammartinese), Rako (a, Suzzara), Catellani (a, Castelnuovo)

CARPINETI

All: Pattacini (n)

Arriv: Zampinetti (d, Montecchio), Coghi (d, Bibbiano), Pagani (p, Bagnolese), Predelli (a, Atl. Montagna), Mainini (d, Castellano), Akilu (c, Casalgrande), Bonini (c, Riese), Marchesini (a, Atl. Montagna)

Partenze: Debbia (p, Castellano), Morani (a, Vezzano), Bertolini (c, R.Casina), Rinaldi (c, Atl. Montagna), Cavaletti (p, Levizzano Re), Zampinetti (c, Montecchio), Coghi (d, Fabbrico)

CASTELNUOVO

All: Consoli (n)

Arriv: Carbone (a, Casteltesse), Chiappini (c) e Di Bernardo (d, Fiorano), Fontanesi (a, R.Modena), Lettieri (p, S.Michele), Palladini (d, Formigine), Innocenti (c, Castelvetro), Sala d. (S.Michele)

Partenze: Sola (a, Solignano), Casalgrandi F. (d, S.Cesario), Malavasi (p, V.Gorzano) Baldaccini (d, estero), Ghirlandini (p, Castelnuovo), Bertolini (c, R.Casina), Amerusso (a) e Ganzerla (c, Solignano), Bonucchi (a, Casteltesse)

CENTESE

All: Turrizziani (n)

Arriv: Battaglia (d, R. Miramare), Garofolin (c, Sambonifacese), Paglionico (d, Torconca), Palac (p, inat.), Trabucco (a, R.Misano), Tomarelli (p, Audace Sanvito), D'Aniello (c, Morro d'Oro), Bi Zambile (a, Trezzano), Kanazue (d, Optingina), Bianconi (a, inat.), Marchini (c, Bastia), Cela (c, Formigine), Sicali (p, Atl. Catania), Konè (d, Crevalcore), Fazzino (c) e Salatino (c, Mezzolara)

Partenze: Alberghini (p, S. Agostino), Beccati (a, XII Morelli), Budriesi (a, Fiorano), Dal Rio (a, Axs Calderara), Leggeri (c) e Govoni G. (c, Casumaro), Di Biasi (c) e Franchino (a, Crevalcore), Maestri (c, Copparese)

COLOMBARO

All: Farolfi (n)

Arriv: Rizzuto (a) e Faroni (c, Scandianese), Gozzi (c) e Soli (a, Real Modena), Annesi (d, Cittadella), D'Arca (p) e Beneventi (c, Fiorano), Ferrari (a), Chiappini (c) e Capi (a, Fiorano), Poggioni (c, Casalecchio), Casini (c), Bozzani (d) e Succi (p, Formigine), Altariva (c, Castelvetro), Annovi (a, S.Michele), Paselli (c, Montefredente)

Partenze: Pederzoli (d) e Fenino (a) e Algeri (a, Formigine), Montorsi (c, Rosselli), Vecchi (d) e Mustafay (c, Cittadella), Indrizi (d, Modena fp), Azzolina (a, Magreta), Romagnoli (d, Vignolese), Tardini (c, Fiorano), Gozzi (c, Gorzano)

CREVALCORE

All: Santeramo (n)

Arriv: Zambonelli (p, Aironi), Di Biasi (c) e Franchino (a, Centese), Filippone (c, Castelvetro), Vecchi (p) e D'Este (a, Castelvetro), Shehu (d, Casalecchio), Martinelli (c, Rosselli), Konè (d, Centese), El Mouazi (a, S.Agostino)

Partenze: Melara (d, S.Felice), Malizia (d, Axs), Lippi (p, svinc.), Farneti (a, Bentivoglio), Vrgovic (c, S.Ann), Shehu (d, Monteombraro)

FABBRICO

All: Iori (n)

Arriv: Ailinoi (c, Dolny Kubin), Beccaria (a, Crociati), Rufo (p, Villafranca), Sery (c, Concordia), Ben Hassen (a, Guastalla), Coghi (d, Carpineti), Camillo (c, Castelnuovo)

Partenze: Notari N. (d, Scandianese), Notari L. (c, Casalgrande)

FARO

Allenatore: Cati (c)

Arriv: Tonelli (c, Bologna), Gandolfi (p, Pistoiese), Mazzetti (d, Appennino)

Partenze: Cordisco (p, Castelvetro), Pepe (c, Fanano)

FALCGALILEO

All: Cavatorti (n)

Arriv: Di Sisto (d, Castelnuovo), Pantaleoni (p, Reggiolo), Sorrentino (a, Monticelli), Zoia (a, Traversetolo), Di Cesare (c, inat.), Bini (d, Cadelbosco), Durante (c, Reggiana), Occipinti (a, Correggese), Bemar (c) e Dei Forti (p, Riese), Dallaglio (c, Brescello), Piccinini (c, Casalgrande)

Partenze: Catellani (a, Campagnola), Fomili (d, V.Libertas), Pozzi (a, svinc.), Catellani (a, Campagnola), Marani (c, Vieraemia), Formentini (c) e Bolondi (a, Daino S.Croce), Pergreffi (p, svinc.)

LA PIEVE

All: Lodi (c)

Arriv: Rossi (c) e Azzouzi (a, Casalecchio), Di Costanzo (a, Solierese), Pecora (a, Monteombraro), Pavarotti G. (a), Pizzi (d) e Benedetti (p, Castelvetro), Leonardi (p, Casalgrande), Doro (c, Sanituro), Pulga (c, inat.), Meis (a) e Pavarotti E. (d, Reggiana), Saba (d, Rolo)

Partenze: Federici (p, Rosselli fp), Bernardo (a, Solierese), Costantini (d, Gino Nasi fp), Pittalis (d) e De Luca (a, Castellano), Zarcone (a, svinc.), Palmieri (d, Piccinini) e Pedrazzi (a, Ravarino), Abate (p) e Tripepi A. (c, Formigine), Zarcone (a, Smile), Pizzi (d, Camposanto)

MONTEOMBRARO

All: Mezzetti (n)

Arriv: Cristini (d, Pesciceto), Venturilli (c, Union Vignola), Ruspaggiari (d) e Reggiani (c, Castellano), Garofalo (d, Casteltesse), Nannini (a, Rosselli), Douffou (c) e Alciani (c, Castelvetro), Mezzetti (d, F.Frugi), Gobbi (p, Polinago), Fometti (d, Fidenza), Di Fiore (a, H. Casagiove), Shehu (d, Crevalcore), Toni (a, Fiorano), Tazzoli (d, inattivo), Lippi (p, inattivo), Germano (d, inattivo)

Partenze: Altifani (a, Maranello), Moranda (d) e Milemaci (d, Castelvetro), Pecora (a, La Pieve), El Aissoui (c, Levizzano), Zanetti (a, Chieti), Mabbelli (c, Levizzano Re), Ruspaggiari (d) e Nannini (a,

Camposanto), Venturilli L. (d) e Cristini (d, Casteltesse), Sarti M. (c, Modenese), Golinelli (p, Villadoro), Garofalo (a, F.Frugi), Gualdi (a, Magreta), Gobbi (p, Fios Frugi), Volpi (d, fine attiv.), Ferrari (p, svinc.)

REGGIOLO

All: Bizzoccoli (c)

Arriv: Spaggiari (p, Riese), Azanzini (a) e Piva (d, Governolese), Beschi (c, S.Felice), Dondi (d, Sarginesco), Aldrovandi (d, Rolo), Sogliani A. (c) e Sogliani C. (a, Cpc S.Lazzaro), Ficarelli (c, Riese), Barolo (97, V.Mandrio)

Partenze: Lanziner (d, Bagnolese), Pantaleoni (p, Falk/Galileo), Fogliani (d, Riese fp), Benassi (c) e Loda (a, Campagnola), Campedelli (c, V.Mandrio), Mantovani (p, Rolo), Lorenzini (a, Guastalla), Allai (c, Boretto), Culzoni (d, Riese fp)

RIESE

All: Pavesi (n)

Arriv: Dei Forti (p, Cadelbosco), Bemar (c, Campagnola), Caiti (d) e Sganzerla (c, Casalgrande), Belluzzi (a, S.Felice), Fornaciari (c) e Bonini (d, Bagnolese), Campana (d, Meletolese), Culzoni (d, Reggiolo fp), Bellentani (a, Mantova), Ferro (d), Gualdi (p), La Salvia (a) e Pucillo (a, V.Cibeno), Giannuzzi (d, S.Cesario), Musi (p, Governolo), Geti (c, Cittadella), Budresi (a, Fiorano), De Caroli (p, Novese)

Partenze: Sackey (c, Rosselli), Montorsi (c, Rosselli), Ricaldone (d, Solierese), Venturi (d, V.Mandrio), Francia (c, Arcetana), Amaraniti (c) e D'Elia (c, United Carpi), De Caroli (p, Novese), Berselli (c, Sammartinese), Belluzzi (a, Solierese), Ficarelli (c, Reggiolo), Dei Forti (p) e Bemar (c, Falkgalileo), Fornaciari (c, Bibbiano), Bonini (c, Carpineti)

ROSSELLI

All: Zanasi (c)

Arriv: Federici (p, La Pieve), Paradisi (d, Solierese), Pattacini (c) e Sghedoni (d, Castellano), Montorsi M. (c, Colombaro), Montorsi E. (c, Riese), Modena (a, Colombaro), Manzini (d, Fiorano), Giuliozi (c, Solierese), Righi (d, Modena), Lusuardi (a), Castagnoli (a) e Baroni (c, G.Nasi), Guerra (d, Sassuolo), Guastalli (c, Rolo), Sackey (a, Riese)

Partenze: Toso (d), Turci (c), Sighinolfi (d) e Monzani (d, Ganaceto), Nannini (a, Monteombraro), Stanzani (d, V.Camposanto), Biondo (c), Federico (c) e Malavasi (d, Manzolino), Bohzihov (c, Fortitudo), Modena (a, Vignolese), Rosi (c, Gaggio), Martinelli (c, Crevalcore)

SCANDIANESE

All: Bonini (c)

Arriv: Campani (a, Fiorano), Notari N. (d, Fabbrico), Anang (c, Pavullese), Giardina (c, Axs), Amadori (d, Castelvetro), Fusco (c, Casteltesse), Gibellini (c, Modena), Fontana (c, Reggiana)

Partenze: Rezzouky (c, Pievec.), Zanni (d) e Campanini G. (p, Levizzano), Rizzuto (a) e Faroni (c, Colombaro), Carretti (a) e Campanini D. (d, Bellarosa), Gualandri (p, Casalg.), Guidetti (a, Luzzara), Lombardi (d, A.Montagna), Nasi (c, Puanello), Rossi (c, Casalgrande)

SOLIERESE

All: Notari (n)

Arriv: Bernardo (a, La Pieve), Ricaldone (d, Riese), Pedroni (d, R.Modena), Gargano (a, S.Marconi), Saguatti (c, Casalecchio), Gibellini (c, S.Michele), Corradini (p, Carpi), Ascarì (p, Folg. Rubiera), Tewachew (c, Reggiana), Corradini (p, Carpi), Belluzzi (a, Riese), Gargano (a, Campagnola), Ferriero (c, Fiorano), Siena (d, S.Felice)

Partenze: Giuliozi (c, Rosselli), Di Costanzo (a, La Pieve), Tripepi D. (c, Vignolese), Bigi (p, Ganaceto), Battipaglia (c, Vis S.Prospero), Pastorelli (d, Campagnola), Bernardo (a, Fiorano), Gibellini (c, Smile), Pedroni (d,

MANZOLINO

All: Mascaro (n)
Arriv: Ruini (a) e Santi (p, S.Cesario), Mazzeo (d, Sala Bolognese), Biondo (c), Federico (c) e Malavasi (d, Rosselli), D'Ambrosio (d) e Gaglione (a, Vignolese)
Partenze: Siciliano (a, Persicetana), Udobj (c, svinc.), Leonardi (a, svinc.)
MARANELLO

All: Carzoli (c)
Arriv: Gargiulo (p), Pugna (c) e Amadei (a, Ganaceto), Altafini (d, Monteombraro), Nanni G. (d, Castellettese), Aning (a, Castellettese), Marinelli (a, San Damaso), Faita (c, inat.), Corbelli (a, Fellegara), Pedroni (d, Solierese), Salamone (a, inattivo)
Partenze: Baglio (p, Gorzano), Neri (d, S.Cesario), Mondani (a, Modenese), Iattici (a, Smile), Ceroni (c, Audax), Amadei (a, Gorzano)
POLINAGO

All: Baroni (n)
Arriv: Indrićchio (p, Fiorano), Paladino (c), Bonacorsi (c) e Nicioli (a, Frignano), Pasquesi (d), Ferroni (d) e Fontana (a, Pavullese), Micciché (d, Correggese), Er Rqyq (d, Fanano), Plescìa (a) e Fratti (d, Real Dragone), Figliolino (d, S.Michelese), Houssni (c, Scandiano)
Partenze: Fomaciari (c, S.Michelese), Lanzi (c, Levizzano Re), Scarabelli A. (d) e Styk (a, Pavullo Fcf), Baldoni (d, Castellarano), Gianelli (d, R.Maranello), Gobbi (p, Monteombraro)
SMILE

All: Ail. Palladino (c)
Arriv: Pellesi (d, Catellarano), Girotti (c) e Mannina (a, Fiorano), Mandile (a), Zanni (d) e Caselli (c, S.Francesco), Bondavalli (p, inat.), Iattici (d, Maranello), Zarcone (a, La Pieve), Artiaco (a, Pederzoli (a), Pattuzzi (d) e Gibellini (c, Formigine), Tazzioli (c, Cittadella), Durante (d, Vignolese), Gibellini (c, Solierese)
Partenze: Gualtieri (p) e Wisdom (a, Gamma Due)
VEZZANO

All: Ariosi (c)
Arriv: Morani (a, Carpineti), Bonini (d) e Versari (c, Atl. Montagna), Catelani (p, Viamiglia), Mercati (c) e Piermattei (c, Bibbiano)
Partenze: Ferrari (d, Borzanese), Grossi (a, Pavigliese), Costoli (c, Real Casina), Vinceti (a, Cadelbosco)
VIGNOLESE

All: Zanotti (n)
Arriv: Ferri (c) e Borelli (d, Roccamatatina), Goldoni (c), Pezzella (a), Di Virgilio (c) e Barraco (p, Cittadella), Cerlini (p) e Cesano (d, Real Modena), Giovanelli (d, fp) Munari (c, Castellettese fp), Tripepi D. (c, Solierese), Incerti Massimini (c, Ganaceto), Gargano (a, V.Mandrio), Gullotta (a, Maranello), Romagnoli (d, Colombaro), Modena (a, Rosselli), Monteferrante (c, Maranese)
Partenze: Mazzetti (p, svinc.), Testoni (d), Fannucchi (a), Nadini (d) e Ricci (a, Maranese), Garagnani (c, Zocca), Tacconi S. (a, S.Stefano), Rizzo (a, Cdr), Durante (d, Smile), D'Ambrosio (d) e Gaglione (a, Manzolino), Gabriele (c, Plumazzo), Giacobazzi (c, R.Panaro), Camurri (p, Fossolese), Ferri (c, Roccamatatina), Munari (c, Fios), Gargano (a, Vis S.Prospero)
VIRTUS GORZANO

All: Trenta (n)
Arriv: Azzurro a (Felina), Cibiroli (d, Real Modena), Covili (c, Cittadella), Masi (d) e Amzil (a, Fiorano), Baglio (p, Maranello), Tedesco (c, Pavullese), Barozzi (c, S.Michelese), Malavasi (p, Castelnuovo), Cisse (c) eDe Angelis (d, F.Frugi), Manto (c, Casalgrande), Amadei (a, Maranello), Lanzi (c) e Ben Hassain (a, Levizzano Re), Malavasi M. (d, Camposanto), Minghelli (c, svinc.), Gozzi (c, Colombaro)
Partenze: Balestrazzi (d) e Touchani (c, J.Fiorano), Baraccani D. (d) e Bianchi (d, Pozza), Balestrazzi (d, F.Frugi), Pasquesi (d, Polinago), Papalato (p, Fox Junior), Daupi (c, Saliceta), Azzurro (a, Cerredolese), Veronico (a, F.Frugi), Sanna (c, Ubersetto), Covili (c, R.Panaro), De Angelis (d, Pozza)
Seconda categoria
ATLETIC CDR

All: Vezzelli (c)
Arriv: Boschetti (d, Rolo), Cinquegrana (c, Villa d'Oro), Rizzo (a, Vignolese), Dotti (c, inat.), Malerba (p, estero), Marino (a, inat.), Perrella (c, S.Faustino Rub.), Mezzetti (c, Fios Frugi)
Partenze: Isufi (a) e Vullo (a, Madonnina), Vellani (a, Vis S.Prospero), Pavesi (d, Monar), D'Amelio, Di Campi, Sonnino e Vellani (Cittanova), Cinquegrana (c, Mutina)
BORTOLOTTI

All: Pollacci (c)
Arriv: Nizzi (c, inat.), Florini (c, Lama), Tazzioli (c, Pavullese), Ori (a, Lama)
Partenze:
CONCORDIA

All: Roversi (n)
Arriv: Mascherini (p, Ravarino), Crespi (c, Cavezzo), Sala (a, Quarantolese fp), Costa (c, Schivenoglia fp), Leggiero (a, inat.), Badiali (a, Vis S.Prospero), Raccanelli (d) e Davolio (d, Poggese), Sgarbi (c, Folgore Mirandola), Ragone (p, Medolla), Roversi (c, Rivara), Freddi (a) e Rudatis (c, Semide), Morselli (d, S.Felice)
Partenze: Natali (c, Nonantola), Cavani (a, Massese), Borelli (c), Ferraresi (d), Papotti (c) e Salvarani (d, United Carpi), Muracchini (d, V.Mandrio), Salvarani (a, V.Cibeno), Muoio (a, Sammartinese), Sery (c, Fabbrico), Mazzoletti (d, Cavezzo), Terranova (a, Meletolese)
CONSOLATA

All: Fontanesi (n)
Arriv: Simonini (c, Eagles)
Partenze:
CORLO

Partenze: Conte (p, S.Paolo), Tahir (a, Madonnina), Venturelli (d, Solignano), Bianchi (c, Fios Frugi), Crisci (c, Mutina), Uguzzoni (c, Real Modena), Mondani (a, Sammartinese)

NONANTOLA

All: Lugli (n)

Arriv: Baraldi (a), Morandi (p), Zarella (a) e Mazzuoccolo (d, S.Damaso), Scrivano (a), Salvi (d), Tosatti (c), Setti (a), Zoboli (c) e Pratisoli (p, Monteombraro), Aversano (c, svinc.), Serafini (a, S.Cesario), Lelli (c, Persiceto)

Partenze: Reggiani (d) e Fiume (a, Nonatula Uisp), Spagnolini (c, Massese), Mazzini (a, Fortitudo), Barbieri (a, S.Cesario), Peparh (a, Camposanto), Raschi (d, Rubierese)

NOVESE

All: De Laurentis (n)

Arriv: Incontri (c, inat.), Lodi (c, Fabbrico), Martignoni (a, Reggiolo), De Caroli (p, Riese), Gozzi (c, inat.), Bellelli (c) e Navi (c, Concordia), Marverti (p, Fabbrico), Re (c, V.Cibeno), Magagnoli (p, Riese)

Partenze: Bianco (p, Carpi), Baracchi (p, Cortilese), Rossetti (c, Fossolese), De Caroli (p, Riese)

PAVULLO FCF

All: Scarabelli (n)

Arriv: Scarabelli A. (d) e Styk (a, Polinago), Jaegers (c), Marzoli (d), Brambilla (p), Debbia (c), Ricci (d) e Lanzarini (c, Pavullese), Gianaroli (c, Lama)

Partenze: Bonacorsi (p) e Monterastelli (a, Lama), Gargiulo (d, Fox Junior), Bonacorsi (c), Paladino (c) e Nicioli (a, Polinago), Bahamonde (a, Fortitudo)

PIUMAZZO

All: Maccaferri (n)

Arriv: Campo (p, Castellfranco), Gabriele (c, Vignolese), Zanelli (c, Varanese)

Partenze: Sirotti (c, Vignolese, fp), Casu (a, svinc.)

POZZA

All: Lanzarini (c)

Arriv: Rovatti (d, Castellettese), Baraccani D. (d) e Bianchi (d, Gorzano), Buonocore (d, Fios Frugi), Gibertini (c, S.Damaso), Roncaglia (a, S.Vito), Ghiraldini (p, Castelnuovo), Giubbarelli (p, Eagles), Mormile (d, Real Maranello), De Angelis (d, Gorzano)

Partenze: De Pietri (c, Fios Frugi), Torricelli (d, Casalgrande), Negri (p, svinc.), Cavalieri (c, Ubersetto), Zanni (p, svinc.)

QUARANTOLESE

All: Rampani (n)

Arriv: Lagonegro R. (a) e Lagonegro L. (c, Ravarino), Lugli E. (c, Ganaceto), Lugli M. (a, Medolla), Baralidini (p, inat.), Bacchiega (a, Poggese), Bonzanini (a, Dak Ostiglia)

Partenze: Morini (d, Vis S.Prospero), Sala (a, Concordia fp), Gavioli (a, F.Mirandola), Razzaboni N. (c, svinc.), Bergonzoni (p, Medolla)

4 VILLE

All: Tarantino (c)

Arriv: Pietrosemolì (c, Campogalliano fp), Zanoli (c, United Carpi), Cavaletti (c, inat.), Vetrugno (c, inat.)

Partenze: Regnani (c, svinc.), Regnani (c, Campogalliano)

REAL DRAGONE

All: Fullin (c)

Arriv: Benassi (a) e Pugnaghi (d, Priganese), Ori (c, inat.), Beneventi (p) e Giannini (a, Roteglia)

Partenze: Venturi (d, svinc.), Maestri (d, svinc.), Plescìa (a) e Fratti (d, Polinago)

REAL MODENA

All: Paganelli (c)

Arriv: Diatele (d), Marchetti (d), Moccia (a), Carnevali (c), Scognamiglio (a) e Mangliardi (p, Castelnuovo), Richeldi (c, Colombaro fp), Serra (d, Colombaro), Barbieri (a) e Cavichiofi (a, S.Vito), Uguzzoni (c, Modenese), Filadelfia (c) e Nuzzo (c, Maranello), Strugar (c, Romania), Uguzzoni (c, inat.), Casarini c, svinc.), Stefani (a, Castellarano), Sipa (a, Romania), Cavichiofi (a, S.Vito), Bottazzi (a, svinc.), Manigrasso (d, inat.), Finarelli (c, Zocca), Fida (p, svinc.), Vansende (a, Villadoro), Mammiroli (d, Castelnuovo), Cipolletta (c, inattivo)

Partenze: Gozzi (c) e Soli (a, Colombaro), Sulfata (c, Zocca), Cerlini (p), Cesano (d) e Di Virgilio (c, Vignolese), Cibiroli (d, Gorzano), Pedroni (d, Solierese), La Morgia (c, Y.Boys), Cavazzuti (d, Madonnina), Arrighi (p, Solignano), Bechar (d) e Afreh (c, Magreta), Schiavoni (d, F.Frugi)

RIVARA

All: Razzaboni (n)

Arriv: Pietropaolo (c), Ferraresi (d) e Mazzoli (d, V.Camosanto), Diazzi (a, Ravarino), Galuppi (c, Medolla), Malagoli (c, F. Mirandola), Turci (a, S.Felice), Contini (d, Massese), Vuksani (a, Medolla)

Partenze: Roversi (a, Concordia), Zidohu (c, svinc.), Golinelli (a, Medolla), Malvezzi (d, Pieve Coriano), Polishchuk (c, svinc), Bergamaschi (c, svinc.), Fresia (c, S.Giacomo Segnate)

ROCCAMALATINA

All: Gorzanelli (n)

Arriv: Panini (c, Maranese), Giusti (d), Baccolini (d), Barbieri (d), Piccinini (a), Amaroli (a), Ouyassine (c) e Pianzani (p, Zocca), Baccolini G. (d, Appennino), Giusti (p, inat.), Boffa (c, inat.), Ferri (c, Vignolese), Taormina (a, Bazzanese)

Partenze: Migliori (c, Atl. Vignola), Ferri (c) e Borelli (d, Vignolese), Arena (d, Fios Frugi), Malzone (d, Levizzano)

SAVIGNANO

All: Ventura (c)

Arriv: Paroni (p, Castellettese fp), Migliore (a, Fanano), Grandi (p), Lacava (d) e El Housni (a, Muratori), Braga (d), Lambertini (c) e Verucchi (c, Ceretolese), Rinauro (d, inat.), Barberio (p, Anzolavino), Bregoli (a, Bentivoglio)

Partenze: Scurani (p, San Cesario), Molinari (a), Bartolini A. (a), Bartolini F. (c, Castellettese), Battistini (d), Bedeschi (c, Atl. Vignola), Perrotta (c, Anzolavino),

Cristoni (a), Oleandri (p) e Matteo Pinna (c, Bazzanese), Frimpong (a, F.Frugi)

SAN DAMASO

All: Russo (c)

Arriv: Palmieri (d, inat.), Cavoli (c, inat.), Di Fazio (c, Ganaceto), Rehmi (a, Cittadella), Davoli (p), Ventura (d) e Lisena (c, Ravarino), Spaggiari (p, inat.), Gibellini (d, Cavezzo), Palladini (a, Castellfranco)

Partenze: Baraldi (a), Morandi (p), Zarella (a) e Mazzuoccolo (d, Nonantola), Marinelli (a, Maranello), Morandi (p, Nonantola), Appau (c, svinc.) Gibertini (c, Pozza), Cavoli (c) e Lami (a, Cittanova)

S. CESARIO

All: Olivieri (n)

Arriv: Charof (a, Polinago), Scurani (p, Savignano), Gianuzzi (d, Cavezzo), Casalgrandi F. (d, Castelnuovo), Neri (d, Maranello), Barbieri (a, Nonantola), Menabue (c, svinc.)

Partenze: Ruini (a) e Santi (p, Manzolino), **Magistro (d, Persiceto), Serafini (a, Nonantola), Ruini (c, S.Anna), Gianuzzi (d, Riese)**

SOCCER SALICETA

All: Beltrami (n)

Arriv: Conte (a, V.Mandrio), Olivi (c, Fortitudo), Serafini (c, Gino Nasi), Tedeschini (p, Rosselli J.), Bernardinello (c, Gaggio) e Corica (d, Rubierese Uisp), Daupi (c, Gorzano)

Partenze: Kapip (a, Formigine), Roversi (c, Rolo), Della Santina (a, Zocca)

SPLIMBERTO

All: Gamberini (c)

Arriv: Iardino (d, Pavullese fp), Guido (c) e Biondi (c, Cittadella), Barough (a, Vignolese), Vaccari (c, inat.)

Partenze: Gozzi (a, Gaggio), Brugaletta (c, Rubierese), Abboretti (c, S.Paolo), Monteferrante (c, Maranese)

UNITED CARPI

All: Borghesan (n)

Arriv: Bianco (p, Novese), Borelli (c), Ferraresi (d), Papotti (c) e Salvarani (d, Concordia), Sabbadini (d, Campogalliano fp), Marchi Baraldi (c, Cavezzo), Parma (a, Castellarano), Barbieri (d, Ganaceto), Barletta (a, V.Cibeno), Amaranti (c) e D'Elia (c, Riese), Viperino (a) Dadamo (d, V.Mandrio)

Partenze: Cioffo (d) e Romano (d, Cabassi), Pagliarulo (a) e Caiazzo (a, Cortilese), Ogebeide (d, Modenese), Berc (a, Limidi), Zanoli (c, 4 Ville), Parma (a, V.Mandrio), Perrotta (c, Fossolese)

VILLA D'ORO

All: Arnolfi (n)

Arriv: Trinca (c, Cittadella), (Bellodi (p, inat.), Farina (c, Formigine), Franceschi (c, S.Felice), Boakye (c, Accra Ghana), Golinelli (p, Montombraro), Di Maiolo (p, Solierese), Rovitudo (d, G.Nasi fp), Golinelli (p, Monteombraro), Mammoui (d, Rosselli), Rodrigues (a, inattivo), Romano (a, inattivo)

Partenze: Cinquegrana (c, Cdr), Bennardo (d, F.Frugi), Lavacchielli (c, Cortilelese), Vansende (a, R.Modena), Campagna (d, Fortitudo) Carnevali (d, Modenese fp)

YOUNG BOYS

All: Santini-Macaluso (c)

Arriv: Cavazzoni (c) e La Pietra (a, Fortitudo), Iannicelli (p, Madonnina), Cicala (d), Adani (c) e Ferrarini (c) e Monelli (p, Cittanova), La Morgia (c, Real Modena), Barone (a, Gaggio), Pistoni (c, Levizzano)

Partenze: Piacentini (d, Madonnina), Prati (p, Solignano), Cattozzi (c, svinc.), Perboni (d, Cavezzo), Conte (a, Audax), Grillo (c, G.Nasi)

BARACCA BEACH

All: Tassinari (n)

Arriv: Ozdemir (c), Grande (d), La Perna (a), Striano (c), Chguiri (d), Barbieri (c) e Dieci (p, Camposanto), Montorsi (a) Malavasi (c), Zika (p, svinc.), Vellani (d), Brandoli (a), Pastore (a), Lugli (d) e Cassano (d, R.Panaro), Maccaferri (d) e Vasini (d, Baracca Beach Uisp), Fraraccio (c, XXII Morelli), Camposanto (), Ercolano (a, svinc.), Ferrari (a, svinc.), Rollini (c, svinc.), Ferrari (a, svinc.), Salgado (a, Medolla), Nascimbeni (a, svinc.), Fontana (p, inat.), Antonello (c, inat.), Zika (c, calcio a 5), Fregni (c, Vis S.Prospero)

Partenze:

ATLETIC VIGNOLA

All: Azzani-Ristani (c)

Arriv: Bedeschi (c, Savignano), Migliori (c, Roccamalatina), Sirotti (a, Muratori), Andreotti (inat.), Bruzzi

Partenze: Sirotti (d, Union Brodano), Sirotti (c, Solignano)

AUDAX

All: Zaccardo (n)

Arriv: Ceroni (c, Maranello), Tincani (d, Eagles), Fascella (a, J. Fiorano), Mattioli (a, inat.), Govoni (d, Massese), Giovanelli (d, Priganese), Fortino (c) e Dalmazio (c, S.Francesco), Palladino (a, San Paolo), Caccavale (p, Cittanova), Conte (a, Y.Boys)

Partenze: Odorici (a, Gamma Due), Sacchi (a, Mutina), Pivetti (c, Ubersetto)

BRAIDA

All: Richetti (c)

Arriv: Verrascina (d, Refil Veggia), Serrau (d, Spezzanese), Palazzotto (p, Eagles), Cantergiani (p, inat.), Casu (a, inat.), Gabriele (c, inat.), Riviera (c, inattivo)

Partenze: Larini (d, fine prestito), Gibellini (c, svinc.)

CARPINE

All: Caracciolo (n)

Arriv: Viganò (p), Alecci (a), Lorenzo (c) e Lusoli (a, S.Prospero Car.), Bulgarelli (a) e Carnevali (c, V.Mandrio), Breveglieri (c) e Della Martora (a, Fossolese), Rossi (d, calcio a 7), Caracciolo (c, inat.), Benzi (d, inat.), Tesei (a, inat.)

Partenze: Scacchetti (a), Mezzaner (d), Pasquale (d), Artoni (d), Bovio (c) e Chizzini (c, Cortilese), Turchi P. (a, Club Giardino), svinc.: Bovio M., Lombardo, Malagoli, Natale e Turchi G.

CAMPOGALLIANO

All: Poli-Bussolari (c)

Arriv: Iannuzzo Mas. (a), Iannuzzo Mar. (c), Brunetti (p), Gualdi (c) e Barabaneanu (c, Cortlese), Uguzzoni (Madonnina, D'Angelo (c) e Malagoli (d, Solierese), Giannuzzi (p, Cittanova), Pellesi (d, Rubierese), Regnani (c, 4 Ville), Montanini (a, Masone)

Partenze: Casarini (d, svinc.), Muzzarelli (a, Limidi fp), Santini (a, Cittadella fp), Pietrosemolì (c, 4 Ville fp), Sabbadini (d, United Carpi fp), Iorio (p, svinc.)

CABASSI

All: Sementa (c)

Arriv: Cioffo (d) e Romano (d, United Carpi), Mozzillo (a, Sammartinese), Pizzetti (c) e Piferi (c, Soccer Correggese), della Corte (a, Medolla)

Partenze: (Serra, c, Sammartinese), Boldrini (c, Cortilese)

CITTANOVA

All: Fini (n)

Arriv: D'Amelio, Di Campi, Sonnino e Vellani (Cdr), Franceschini, Castellfranco, e Mangliardi (Castelnuovo), Salah Eddine (ex Hera), Carnevali, Cassiani, Cissé, Fili, Guicciardi, Lanzetta, Molinari, Mourad, Re, Tamagnini, Vaccari e Zanoli (Invicta), Manzini (Montale), Cavoli (c) e Lami (a, S.Damaso)

Partenze: Ben Hammed (a), Essel (c) e Panari (c, Cortilese), Cicala (d), Adani (c) e Ferrarini (c) e Monelli (p, Y.Boys), Giordano (a) e De Rosa (c, Limidi), Caccavale (p, Audax), Giannuzzi (p, Campogalliano)

CORTILESE

All: Di Nardo (n)

Arriv: Venuta (p, Fossolese), Mezzaner (d), Pasquale (d), Artoni (d), Scacchetti (a), Bovio (c), Chizzini (c, Carpine), Pagliarulo (a) e Caiazzo (a, United Carpi), Ben Hammed (a), Panari (c) e Essel (c, Cittanova), Boldrini (c, Cabassi), Baracchi (p, Novese), Grootveldt (d, inat.), Lavacchielli (c, Villadoro)

Partenze: Iannuzzo Mas. (a), Iannuzzo Mar. (c), Brunetti (p), Gualdi (c) e Barabaneanu (a, Campogalliano), Tedesco (a), Lovisco (d) e Michelini (d, Fossolese), D'Assenza (p, Fortitudo), Faneli (c, Cavezzo)

EAGLES

All: Serradimigni (n)

Arriv: Giannoni (d), Coppelli (d), Serradimigni (a), Lazzaretti (d), Commentale (c), Frigieri (d), Frigieri (c), Cuoghi (a) e Spano (a, Magreta), Rendina (c) e Abate (c, F.Frugi), Tazzioli (c, inat.)

Partenze: Simonini (c, Consolata), Sgagliano (c, Borzanese), Tincani (d, Audax), Giubbarelli (p, Pozza), Oriandi (c, Progetto Sassuolo), Palazzotto (p, Braida)

FANANO

All: Grotti (n)

Arriv: Tintorri (a, Lama), Beneventi (d, inat.), Turchi (c, inat.), Bastai (c, inat.), Barbieri (c, inat.), Sargentì (d, inat.), Pepe (c, Faro)

Partenze: Costi (a, Fox Junior), Migliore (a, Savignano), Migliori (d, svinc.), Guiebre (a, Lamna), Cortesi (d) e Pinotti (a, Fox Junior), Er Rqyq (d, Polinago)

FOLGORE MIRANDOLA

All: Luppi (c)

Arriv: Osmani (c), Begotti (d) e Ghiselli (a, Medolla), Bergamini (d, S.Felice), Piras (c, Vis. S.Prospero), Gavioli (a, Quarantolese)

Partenze: Golinelli (a, Sermide), Giovanelli (p, Vis S.Prospero), Sgarbi (a, Concordia), Aldrovani (svinc.), Malagoli (svinc.), Golinelli (svinc.)

FORTITUDO S.ANNA

All: Ferrari (n)

Arriv: Vignoli (d), Ballerini (c), Assogna (d) e Olive (a, Cittadella Uisp), Tondo (p, Invicta), Mazzini (a, Nonantola), Russo (d, Baiso), De Rosa (a) e Anselmi (c, Cittadella Uisp), D'Assenza (p, Cortilese), Fabbri (c, inat.), Zanasi (c, Fiorano), Galli (a, Maranese), Lodi (d, Cittadella), Bozhilov (c, Rosselli), Bahamonde (a, Frignano), Pulitano (a, inat.), Lacagnina (Gran Morane), Campagna (d, Villadoro), Vaccari (c, Ubersetto)

Partenze: Olivi (c, S.Saliceta), Venuta (p, Cortilese), Zanfi (c, R.Maranello), La Pietra (a) e Cavazzoni (c, Y.Boys)

GAGGIO

All: Riccò (n)

Arriv: Borsari (a, Ravarino), Magri (d, Bazzanese), Gozzi (c, Spilamberto), Oppong (a, Real Panaro), Rosi (c, Rosselli), Scurani (p, S.Anna)

Partenze: Barone (a, Y.Boys), Bernardinello (c, Saliceta), Bacarani (c, svinc.), Mezzetti (c, Progetto Sassuolo)

GAMMA DUE

All: Ail. Rinieri (c)

Arriv: Ruini (d, Roteglia), Silvestrini (a, inat.), Odorici (a, Audax), Wisdom (a) e Gualtieri (p, Smile), Serlenga (c, inat.), Cigarini (c, inat.), Pe (p, F.Frugi)

GINO NASI

All: Piumi (n)

Arriv: Costantini (d, La Pieve fp), Sola (c, Junior Fiorano), Misterosi (p, Union Vignola), Ariphenco (c) e Ori (d, Real Modena), Rodrigo (c, inat.), Grillo (c, Boys), Campanale (c, inat.), Bandieri (c, Solignano)

Partenze: Serafini (c, S.Saliceta), Trotta (c, S.Vito), Bernardi (a, Monari), Silvestrini (c, Magreta), Rovitudo (d, Villadoro fp)



PASSO DEL LUPO Sara Montecchi

SCI GIOVANI La gara di slalom gigante disputata a Passo del Lupo

Sestola domina il Trofeo Guerri

Quanti podi per i modenesi



PASSO DEL LUPO Andrea Passino, Virginia Cremonese, Francesco Tintorri



(Foto Studio Tam Tam)

PASSO DEL LUPO. Le classifiche del trofeo Guerri di slalom gigante a Passo del Lupo.

Baby 1 Femminile: 1 Viola Adani (Sestola) 49.86, 2 Gloria Milani (Riolunato), 3 Irene Turchi (Schia Monte Caio); **Maschile:** 1 Andrea Passino (Riolunato) 2 Tommaso Meini (Riolunato), 3 Aldo Pavarani (Schia Monte Caio).

Baby 2 Femminile: 1 Cecilia Zuccarini (Riolunato), 2 Angelica Guerri (Sestola), 3 Chiara Cavallini (Riolunato); **Maschile:** 1 Francesco Tintorri (Sestola), 2 Diego Contini (Schia Monte Caio), 3 Andrea Tesini (Fanano).

Cuccioli 1 Femminile: 1 Valentina Bernardi (Fanano), 2 Federica Giraldi (Edelweiss), 3 Giale Sarti (Sestola); **Maschile:** 1 Tommaso Rossi (Schia Monte Caio), 2 Umberto Pini (Riolunato), 3 Matteo Cavallini (Sestola).

Cuccioli 2 Femminile: 1 Sara Montecchi (Frignano), 2 Matilde Malverti (Frignano), 3 Elena Adani (Sestola); **Maschile:** 1 Matteo Cavedagna (Sestola), 2 Riccardo Squeri (Schia), 3 Lorenzo Zecchini (Fanano).

Ragazzi Femminile: 1 Carlotta De Leonardis (Sestola), 3 Giorgia Tini (Sestola), 3 Claudia Franci (Sestola); **Maschile:** 1 Francesco Tiezzi (Sestola), 2 Riccardo Burgoni (Cimone), 3 Alessandro Giraldi (Edelweiss).

Allievi Femminile: 1 Virginia Cremonese (Sestola), 2 Francesca Partesotti (Sestola), 3 Chiara Zanichelli (Cimone); **Maschile:** 1 Pietro Zaccà (Edelweiss), 2 Alessio Salimbeni (Sestola), 3 Giorgio Tiozzi (Edelweiss).

Seniores: 1 Cecilia Pelloni (Sestola), 2 Matilde Muratori (Edelweiss).

Master A: 1 Mario Tintorri (Sestola). **Master B:** 1 Leonardo Bartoli (Sestola), 2 Alberto Giannini (Riolunato), E Giuliano Iacconi (Sestola). **Master C:** 1 Corrado Gessani (Sestola), 3 Fabio Maida (Sestola).



LE PREVISIONI DEL TEMPO IN REGIONE

Legenda

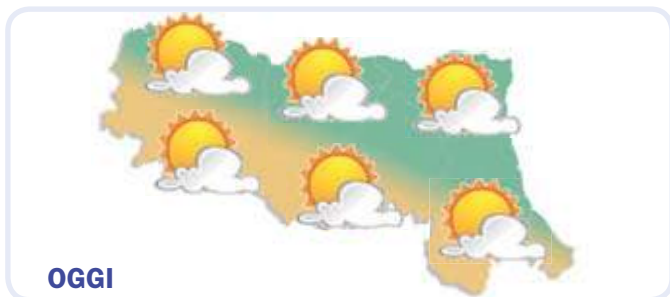

Poco nuvoloso. Venti deboli meridionali con intensità di 8 km/h. Possibili raffiche fino a 26 km/h. Temperature comprese tra 3°C e 13°C. Quota 0°C a 1450 metri.

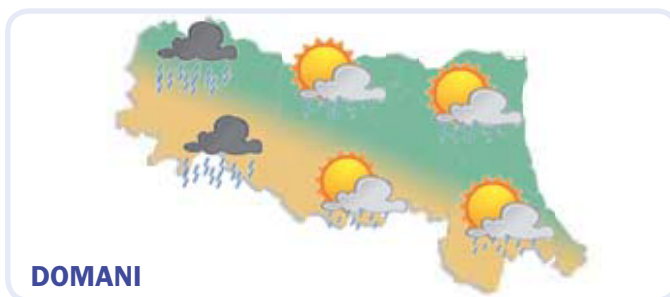

Pioggia alternata a schiarite. I venti saranno prevalentemente moderati e soffieranno da Ovest con intensità di 13 km/h. Possibili raffiche fino a 14 km/h. Temperature: 5°C la minima e 11°C la massima. Quota 0°C a 1300 metri.

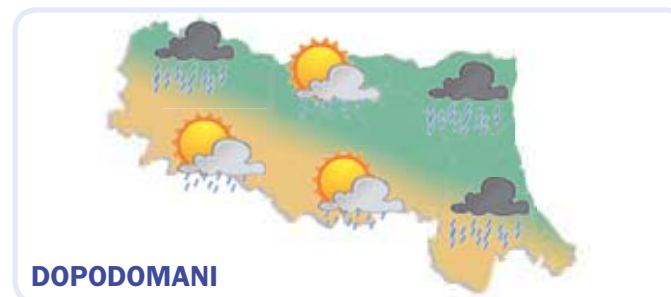

Brevi rovesci e schiarite. Vento da Nord con intensità di 6 km/h. Raffiche fino a 11 km/h. Temperature: 3°C la minima e 10°C la massima. Zero termico a 1100 metri.

LE PREVISIONI A MODENA

Venerdì 4 MARZO	NOTTE		MATTINA		Sabato 5 MARZO	NOTTE		MATTINA		Domenica 6 MARZO	NOTTE		MATTINA	
	Icona	Condizione	Icona	Condizione		Icona	Condizione	Icona	Condizione		Icona	Condizione	Icona	Condizione
		Poco nuvoloso		Sereno			Pioggia		Pioggia e schiarite			Nubi sparse		Pioggia e schiarite
	Temperatura	3 °C	Temperatura	9 °C		Temperatura	7 °C	Temperatura	10 °C		Temperatura	3 °C	Temperatura	8 °C
	Umidità	79%	Umidità	67%		Umidità	95%	Umidità	78%		Umidità	90%	Umidità	85%
	Precipitazioni	assenti	Precipitazioni	assenti		Precipitazioni	moderate	Precipitazioni	deboli		Precipitazioni	deboli	Precipitazioni	deboli
	Vento	W 15 km/h moderato	Vento	SSW 8 km/h debole		Vento	SW 8 km/h debole	Vento	WSW 8 km/h debole		Vento	SW 8 km/h debole	Vento	moderato
	Temp. percepita	3 °C	Temp. percepita	9 °C		Temp. percepita	7 °C	Temp. percepita	10 °C		Temp. percepita	3 °C	Temp. percepita	8 °C
	Zero termico	1380 m	Zero termico	1400 m		Zero termico	1420 m	Zero termico	1190 m		Zero termico	1270 m	Zero termico	1070 m
	POMERIGGIO		SERA			POMERIGGIO		SERA			POMERIGGIO		SERA	
		Poco nuvoloso		Nubi sparse			Pioggia e schiarite		Nubi sparse			Pioggia e schiarite		Pioggia debole
	Temperatura	13 °C	Temperatura	9 °C		Temperatura	11 °C	Temperatura	5 °C		Temperatura	10 °C	Temperatura	6 °C
	Umidità	53%	Umidità	90%		Umidità	74%	Umidità	89%		Umidità	78%	Umidità	94%
	Precipitazioni	assenti	Precipitazioni	assenti		Precipitazioni	deboli	Precipitazioni	assenti		Precipitazioni	deboli	Precipitazioni	deboli
	Vento	SSW 11 km/h moderato	Vento	SSW 10 km/h debole		Vento	W 14 km/h moderato	Vento	WSW 10 km/h debole		Vento	NNE 8 km/h debole	Vento	NNE 7 km/h debole
	Temp. percepita	13 °C	Temp. percepita	9 °C		Temp. percepita	11 °C	Temp. percepita	5 °C		Temp. percepita	10 °C	Temp. percepita	6 °C
	Zero termico	1440 m	Zero termico	1530 m		Zero termico	1190 m	Zero termico	1340 m		Zero termico	1110 m	Zero termico	1090 m

L'ALMANACCO DEL GIORNO

Rilevazione dati polveri sottili (PM10) - Fonte Arpa Emilia Romagna

Piacenza	24	Ravenna	24
Parma	23	Faenza	23
Reggio nell'Emilia	25	Forlì-Cesena	24
Modena	27	Rimini	25
Bologna	29		
Imola	26		
Ferrara	23		

I valori sono espressi in micro g/m³
Il valore limite di legge è previsto a 50 micro g/m³

Il Sole

Sorge alle 06:43

Tramonta alle 18:09

La Luna

Nuova 09/03/2016

Primo Quarto 15/03/2016

Piena 23/03/2016

Ultimo Quarto 31/03/2016

LA NUOVA **PRIMA PAGINA** + **LA STAMPA**

L'informazione quotidiana di Modena e Provincia

IN ABBINAMENTO OBBLIGATORIO

ABBONAMENTI

IN EDICOLA
(Versione Cartacea)

3 MESI - 78 numeri
dal lunedì al sabato € 79,00

6 MESI - 156 numeri
dal lunedì al sabato € 149,00

1 ANNO - 312 numeri
dal lunedì al sabato € 270,00

Per informazioni e sottoscrizioni

☎ 059.281700



MOSTRA Inaugura domani a Casinalbo di Formigine la grande collettiva: oltre 50 opere di otto artisti

Nobilgatti, cani da caccia, volatili del Po, re della savana e tigri in Swarovski: animali protagonisti al Club La Meridiana



FORMIGINE

Oltre cinquanta opere tra dipinti su tela e tavola, acquerelli, carboncini su carta, sculture in legno intagliato, testimoniano nella mostra "Animals Art" il desiderio di otto artisti di riprodurre animali di ogni genere cogliendone l'anima.

La mostra ad ingresso libero, allestita da Barbara Ghisi presso la villa del Club La Meridiana in via Fiori 23 a Casinalbo di Formigine, inaugura domani alle 17.30.

Otto dunque i protagonisti. Tra gli artisti accuratamente selezionati la modenese **Roberta Diazzi** si propone con opere a Swarovski che raffigurano gli animali selvatici della caccia grossa: leopardi, tigri, ed elefanti finemente elaborati su plexiglass nero. L'artista pluripremiata anche all'estero è all'interno di gallerie molto importanti, come la Carrè Dorè di Monte Carlo e la Mazzoleni Art Gallery di Bergamo.

Modenese anche la docente di disegno, pittura, storia dell'arte, del costume e della moda **Luisa Gibellini**. Esperta di formazione Arte e immagine per docenti delle scuole primarie, ha pubblicato diversi volumi e manuali di disegno e progettazione per la moda. Ha esposto le sue opere ad acquerello su carta, olio e acrilico su tela, in Italia e all'estero.

Originalissimi, freschi per la realizzazione tecnica e carichi di atmosfera gli acquerelli con anfibi e pesci in esposizione.

Da Ferrara giunge la pittrice **Maria Luisa Onestini**, nata a Salta in Argentina da genitori emigrati per lavoro. Allieva del maestro ferrarese Giorgio Balboni, l'artista presenta in coloratissime opere ad olio su tela il tema della fauna alata che popola "libera" le acque interne delle foci del Po e quelle costiere.

Daniela Ria è nata a Milano nel 1956 ma è bergamasca di adozione. Da anni si è fatta interprete dell'amore di tanti per il proprio animale e con umorismo ha creato la serie degli Aristocani e Nobilgatti. Ha eseguito i ritratti di animali di molti personaggi noti, fra i quali anche l'ex presidente americano George Bush.

Il pittore autodidatta **Roberto Bianchi** è nato a Cone-

gliano in provincia di Treviso nel 1969 e vive a Cibiana di Cadore sulle Dolomiti bellunesi. Dopo gli studi all'Istituto professionale si è dedicato alla pittura trasformando la sua vocazione nel lavoro di decoratore e pittore naturalista. Definito dalla stampa specializzata «Uno dei più importanti pittori del settore» ha esposto le sue opere in Inghilterra, Stati Uniti, Germania, Principato di Monaco, Parigi, Cina e in altre numerose nazioni.

Alessia Griglio è nata a Saluzzo in provincia di Cuneo e ad oggi vive e lavora vicino a Torino. Si è diplomata al Liceo Artistico e laureata in Restauro e conservazione dei beni culturali. Conosciuta e molto apprezzata in Europa e in America come artista animalier. Le sue opere a matita e carboncino sono in prestigiose collezioni di appassionati del settore e non solo.

Giusy Rampini nasce a Gardone in provincia di Brescia nel 1973 e fin da bambina dimostra predisposizione per la pittura, prediligendo la raffigurazione degli animali. Diplomata all'Istituto d'Arte e successivamente allieva del pittore Adriano Grasso Caprioli, approfondisce tutte le tecniche pittoriche. La sua passione per la cinofilia le ha permesso di specializzarsi nei ritratti dei cani da caccia.

Lo scultore **Oswaldo Personeni** nasce a S.Omobono Terme in provincia di Bergamo e inizia ad intagliare il legno nei primi anni '90, seguendo una sua vecchia aspirazione giovanile. Appassionatissimo cacciatore e cinofilo si dedica alla realizzazione di teste dei cani, in primis Setters e Pointers, poi su richiesta dei clienti, anche di altre razze da caccia. Le sue sculture sono in mostra a Milano e a New York, nelle Beretta Gallery e in prestigiose Gallerie d'antiquariato.

Info e orari

La mostra inaugura domani alle 17.30 al Club La Meridiana di Casinalbo di Formigine e resterà in visione al pubblico fino al 24 marzo, tutti i giorni dalle 10 alle 18 e il sabato e la domenica fino alle 19.30.

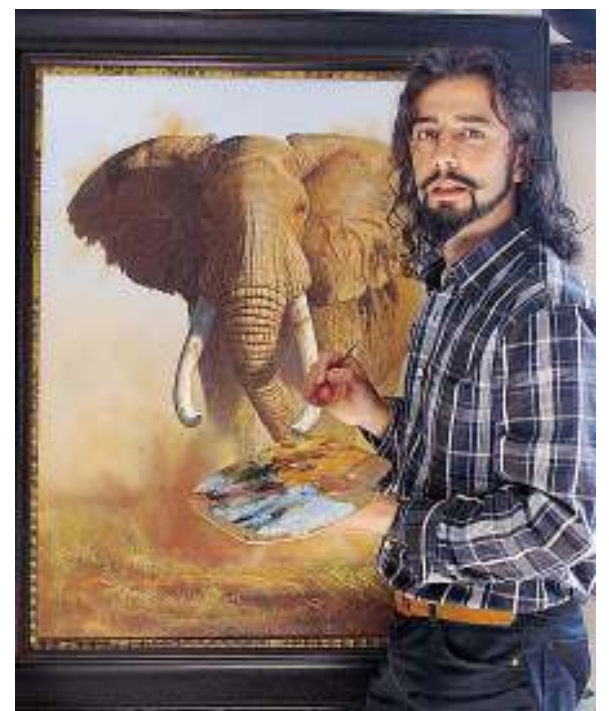

ALCUNE DELLE OPERE ESPOSTE
In senso antiorario i lavori di Daniela Ria, Giusy Rampini, Oswaldo Personeni, Luisa Gibellini, Roberta Diazzi, Alessio Griglio, Roberto Bianchi e Maria Luisa Onestini

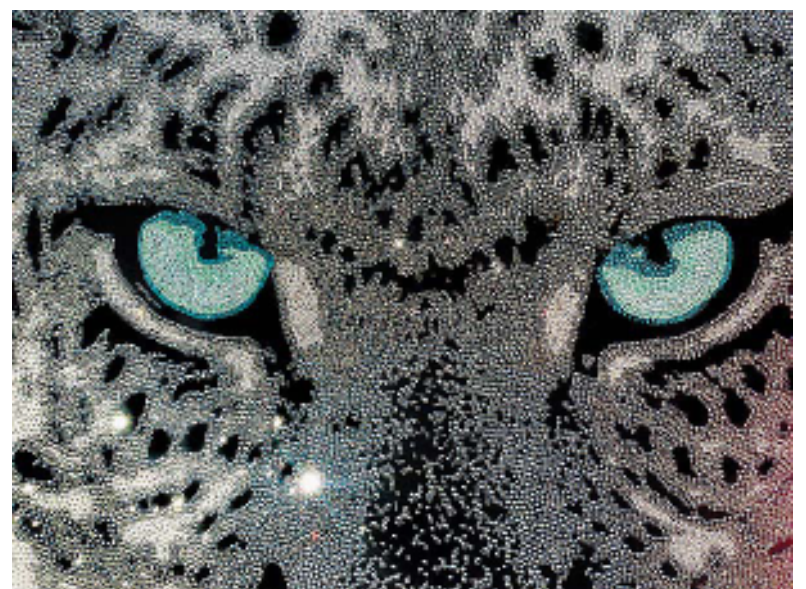

CINEMA MODENA E PROVINCIA



Modena		
ASTRA MULTISALA	059-216110	
THE DANISH GIRL	fer.21 sab.17.50-20.10-22.30 dom.16.50-19.10-21.30	
PERFETTI SCONOSCIUTI	fer.21 sab.18.10-20.20-22.30 dom.17.10-19.20-21.30	
SUFFRAGETTE	fer.21 sab.18.30-20.30-22.30 dom.17.30-19.30-21.30	
FILMSTUDIO 7B	059-236291	
FUOCOAMMARE	fer.21 sab.19-21 fest.18.30-20.30	
RAFFAELLO MULTISALA		
059-357592		
IL CASO SPOTLIGHT	fer.20-22.30 merc. sab.17.30-20.22.30 dom.16.30-19.21.30	
LEGEND	fer.20-22.30 merc.18-20-22.30 sab.17.30-20-22.30 dom.16.30-19.21.30	
ROOM	fer.20.10-22.30 merc.17.50-20.10-22.30 dom.16.50-19.10-21.30	
ZOOTROPOLIS	fer.20.20 merc.17.30-20.20 sab.16-18.10-20.20 dom.15.30-16.30-18.40	
TIRAMISÙ	fer.20.30-22.30 merc.18-20.30-22.30 sab.16.30-18.30-20.30-22.30 dom.17.30-19.30-21.30	
PERFETTI SCONOSCIUTI	fer.20.30-22.30 merc.18-20.30-22.30 sab.16.30-18.30-20.30-22.30 dom.17.30-19.30-21.30	
DEADPOOL	ore 22.30 dom.21.30	
SALA TRUFFAUT		
059-239222		
ROCCO E I SUOI FRATELLI	ore 21.15	
VICTORIA CINEMA		
059-454622		
ZOOTROPOLIS	fer.17.30-20.25 sab. fest.15.20-16.17-30-18.10-20.25	
PEDRO (GALLETTO CORAGGIOSO)	fer.17.30 sab. fest.15.16-50	
PERFETTI SCONOSCIUTI	fer.17.40-20.25-22.45 sab. fest.15.30-17.40-20.25-22.45	
LEGEND	ore 17.45-20.15-22.45 sab. ult.0.50	
ATTACCO AL POTERE 2	fer.17.50-20.25-22.40 sab. fest.15.30-17.50-20.25-22.40 sab. ult.0.50	
ROOM	fer.17.50-20.15-22.40 sab. fest.15.20-17.50-20.15-22.40	
THE DANISH GIRL	fer.17.50-20.20-22.45 sab. fest.15.20-17.50-20.20-22.45	
TIRAMISÙ	fer.17.50-20.35-22.45 mart.20.35-22.45 sab. fest.15.30-18.40-20.35-22.45	
IL CASO SPOTLIGHT	ore 18-20.10	
REGALI DA UNO SCONOSCIUTO (THE GIFT)	ore 18-22.45 sab. ult.0.50	
DEADPOOL	fer.18-20.20-22.40 sab. fest.15.40-18-20.20-22.40 sab. ult.0.50 (no merc.)	
GODS OF EGYPT	ore 20.10-22.45 sab. ult.0.55 (no mart.)	
SUFFRAGETTE	ore 20.20 sab. fest.15.40-20.20	
LO CHIAMAVANO JEEG ROBOT	ore 22.40	
CINQUANTA SBIAVATURE DI NERO	sab.0.50	
Bomporto		
COMUNALE		
059-303696		
REVENANT - REDIVIVO	ore 21	
Carpi		
ARISTON (S. Marino)		
059-680546		
Riposo		
CORSO		
059-689167		
PERFETTI SCONOSCIUTI	ore 21 sab.20.30-22.30 dom.16.30-18.30-20.30-22.30	
EDEN		
059-650571		
THE DANISH GIRL	ore 21 sab.20.15-22.30 dom.16.30-18.45-21	
SPACE CITY MULTISALA		
059-6326257		
IL CASO SPOTLIGHT	fer.20.15-22.30 fest.18-20.15-22.30	
PEDRO (GALLETTO CORAGGIOSO)	sab.18 dom.16.30	
ATTACCO AL POTERE 2	fer.20.30-22.30 fest.18.30-20.30-22.30	
ZOOTROPOLIS	fer.20.30 sab.18.30-20.30 fest.16-18.30-20.30	
DEADPOOL	fer.22.30 sab.18.30-22.30 fest.20.30-22.30	
Castelfranco Emilia		
NUOVO MULTISALA		
059-926872		
IO LA CONOSCEVO BENE - V.M. 18 - ingresso gratuito	ore 21 ven. sab.20.30-22.30 dom.15-17-19-21	
THE DANISH GIRL	ore 21 ven.20.30-22.30 sab.18.30-20.30-22.30	
Castelnuovo Rangone		
ARISTON		
339-6928717		
Riposo		
Fiorano		
ASTORIA		
0536-404371		
ATTACCO AL POTERE 2	ore 21 dom.18.30-20.30	
ZOOTROPOLIS	sab.18.30 dom.16.30	
Fontanaluccia		
LUX		
0536-968264		
Riposo		
Maranello		
FERRARI		
0536-943010		
THE DANISH GIRL	ore 20.30 sab.20.15-22.30 fest.16-18.15-20.30 giov.21	
Medolla		
AUDITORIUM COMUNALE		
0535-52464		
BECOMING JANE	ore 21	
Pavullo		
WALTER MAC MAZZIERI		
0536-304034		
ZOOTROPOLIS	ven.16.30 sab.16.30-18.30 dom.17	
ZOOLANDER 2	ore 21 sab.20.30-22.30 dom.19-21	
S. Felice sul Panaro		
AUDITORIUM		
0535-86311		
Riposo		
Savignano sul Panaro		
BRISTOL		
059-766512		
ZOOTROPOLIS	fer.20.30 sab.18.15-20.30 dom.14.30-16.30-18.30-20.30 (no mart.)	
THE DANISH GIRL	fer.21 sab.18.15-21 dom.16-18-30-21	
IL CASO SPOTLIGHT	fer.21 sab.18.15-21 dom.15.30-18.15-21	
TIRAMISÙ	ore 22.30 (no mart.)	
Soliera		
ITALIA		
059-859665		
Riposo		
Zocca		
ANTICA FILMERIA ROMA		
059-986705		
Riposo		

Nei teatri di MODENA

TEATRO DELLE PASSIONI - Viale Carlo Sigonio 382

"Credi ai tuoi occhi"

4 marzo alle ore 21,00

5 marzo alle ore 20,00

6 marzo alle ore 17,00

Di: Gianni Farina

Con: Consuelo Battiston, Federica Garavaglia, Giulia Pizzimenti e Sofia Taglioni

Regia: Gianni Farina

Scene: Alessandro Panzavolta

Luci: Alessandro Panzavolta e Gianni Farina

Descrizione: Nel 1925 il pittore Otto

Dix ritrasse l'eccentrica e misteriosa attrice Anita Berber, consegnando alla posterità una figura superba e terrorizzata allo stesso tempo, una femme fatale dal volto grottescamente truccato e profondamente malinconico. Nella messa in scena questa figura, interpretata da Consuelo Battiston, risulta essere una copia senza rivisitazioni dell'originale di Otto Dix.

Info e biglietti: tel. 059/2136021

www.emiliaromagnateatro.com



TEATRO COMUNALE LUCIANO PAVAROTTI - Via del Teatro 8



"Il piccolo spazzacamino"

6 marzo alle ore 16,00

7 marzo alle ore 10,00

Da: Facciamo un'opera! op. 45

Libretto di: Eric Crozier

Musica di: Benjamin Britten

Direttore: Stefano Seghedoni

Regia e scene: Stefano Monti

Con: Ensemble da Camera e Scuola di Voci Bianche della Fondazione Teatro Comunale di Modena

Descrizione: Musicista di natura eclettica, estraneo al modernismo

delle avanguardie storiche del Novecento, Britten ha attinto liberamente alle forme del musical americano, alle canzoni popolari e alla musica colta antica e moderna conciliando impegno sociale e forti doti comunicative. Il piccolo spazzacamino è fra i numerosi lavori che il compositore inglese ha dedicato ai bambini, coinvolti nelle vesti sia di interpreti che di spettatori.

Info e biglietti: tel. 059 2033010

www.teatrocomunalemodena.it

TEATRO STORCHI - Largo Garibaldi 5

"Morte di un commesso viaggiatore"

10 e 11 marzo alle ore 21,00

12 marzo alle ore 20,00

13 marzo alle ore 15,30

Di: Arthur Miller

Regia: Elio De Capitani

Traduzione: Masolino d'Amico

Con: Elio De Capitani, Cristina Crippa, Angelo Di Genio, Marco

Bonadei, Gabriele Calindri, Roberto

Abbate, Daniele Marmi, Alice Redini,

Vincenzo Zampa, Marta Pizzigallo

Descrizione: Una storia personale che diventa collettiva, un classico degli anni Cinquanta che parla del nostro presente: Miller racconta gli ultimi due giorni di vita di Willy Loman, commesso viaggiatore pronto a tutto per vendere e vendersi, riuscendo a mettere in luce, oltre alla precarietà della sua condizione socio-economica, tutto il dramma di un fallimento esistenziale.

Info e biglietti: tel. 059/2136021

info@emiliaromagnateatro.com



TEATRO CITADELLA - Piazza Cittadella 11



"Ciao Gaber! Il teatro - canzone"

Omaggio a Giorgio Gaber

12 marzo alle ore 21,00

Con: Andrea Ferrari

Chitarra e cori: Cesare Vincenti

Tastiere ed effetti: Vincenzo Murè

Ingresso: € 15 devoluti alla LILT

Descrizione: Ciao Gaber è uno spettacolo che ripercorre il viaggio cronologico della carriera dell'artista milanese non solo nelle sue interpretazioni canore e musicali ma anche teatrali. In questa edizione, è ripropo-

sto il repertorio più famoso, non solo nei brani, come "Io non mi sento italiano", "Destra-Sinistra", "Barbera e Champagne", "Torpedo blu", "Quando sarò capace di amare", "Com'è bella la città", "Goganga", "La libertà", "Lo shampoo", "Il conformista", "Il dilemma" ma anche i monologhi teatrali a sfondo sociale e ironico.

Info e biglietti: tel. 059/354948

WhatsApp: tel. 320/0277740

Email: info@teatrocittadella.it

www.teatrocittadella.it

TV Nazionali

Rai Uno



Così lontani così vicini
Persone che vogliono ritrovare un parente

- 06:00 IL CAFFÈ DI RAIUNO
- 06:30 TG 1
- 06:43 CCISS VIAGGIARE INFORMATI
- 06:45 UNOMATTINA
- 06:49 CHE TEMPO FA
- 06:50 UNOMATTINA
- 06:55 PARLAMENTO TELEGIORNALE
- 07:00 TG 1
- 07:10 UNOMATTINA
- 08:00 TG 1
- 08:25 CHE TEMPO FA
- 08:27 UNOMATTINA
- 09:00 TG 1
- 09:05 UNOMATTINA
- 09:55 TG 1
- 10:00 STORIE VERE
- 11:05 RAI PLAYER
- 11:10 A CONTI FATTI - LA PAROLA A VOI
- 12:00 LA PROVA DEL CUOCO
- 13:30 TELEGIORNALE
- 14:00 TG1 ECONOMIA
- 14:05 LA VITA IN DIRETTA
- 15:00 TORTO O RAGIONE? IL VERDETTO FINALE
- 16:30 TG 1
- 16:40 LA VITA IN DIRETTA
- 18:45 L'EREDITÀ
- 20:00 TELEGIORNALE
- 20:30 AFFARI TUOI
- 21:20 COSÌ LONTANI COSÌ VICINI
- 23:25 TV7
- 00:30 TG 1 NOTTE
- 01:00 CHE TEMPO CHE FA
- 01:05 MILLEUNLIBRO SCRITTORI IN TV

Rai Due



Made in Sud
Condotto da Gigi e Ross

- 06:00 DETTO FATTO
- 07:00 IL TOCCO DI UN ANGELO
- 07:45 UN CICLONE IN CONVENTO
- 09:15 PLAYER
- 09:20 PARLAMENTO SPAZIOLIBERO
- 09:30 TG2 INSIEME
- 10:30 CRONACHE ANIMALI
- 11:00 I FATTI VOSTRI
- 13:00 TG2 GIORNO
- 13:30 TG2 EAT PARADE
- 13:50 TG 2 SÌ, VIAGGIARE
- 14:00 DETTO FATTO
- 16:15 COLD CASE
- 17:45 PARLAMENTO TELEGIORNALE
- 18:00 TG SPORT
- 18:20 TG 2
- 18:50 N.C.I.S. LOS ANGELES
- 19:40 N.C.I.S.
- 20:30 TG 2 20:30
- 21:00 LOL ;-)
- 21:15 MADE IN SUD
- 00:15 TG 2
- 00:30 TROPPO GIUSTI
- 01:00 LA SANTA
- 02:30 METEO 2
- 02:35 APPUNTAMENTO AL CINEMA
- 02:40 JAILBAIT
- 04:10 DANTE 01

Rai Tre



Code Black
Con Marcia Gay Harden e Ben Hollingsworth

- 06:00 MORNING NEWS
- 06:27 METEO
- 06:28 TRAFFICO
- 06:30 RASSEGNA STAMPA ITALIANA E INTERNAZIONALE
- 07:00 TGR BUONGIORNO ITALIA
- 07:30 TGR BUONGIORNO REGIONE
- 08:00 AGORÀ
- 10:00 MI MANDA RAITRE
- 11:00 ELISIR
- 12:00 TG3
- 12:25 TG3 FUORI TG
- 12:45 PANE QUOTIDIANO
- 13:10 IL TEMPO E LA STORIA
- 14:00 TG REGIONE
- 14:18 TG REGIONE METEO
- 14:15 TG3
- 14:40 METEO 3
- 14:45 TGR LEONARDO
- 15:05 TGR PIAZZA AFFARI
- 15:10 RAI PLAYER
- 15:15 LA CASA NELLA PRATERIA
- 16:00 ASPETTANDO GEO
- 16:40 GEO
- 19:00 TG3
- 19:30 TG REGIONE
- 19:53 TG REGIONE METEO
- 20:00 BLOB
- 20:05 SCONOSCIUTI
- 20:30 QUASI QUASI...
- 20:40 UN POSTO AL SOLE
- 21:15 CODE BLACK
- 23:00 CHIEDI A PAPÀ
- 00:00 TG3 LINEA NOTTE
- 00:10 TG REGIONE
- 00:13 TG3 LINEA NOTTE
- 01:05 PARLAMENTO TELEGIORNALE
- 01:20 MEMEX

La7



Crozza nel Paese delle Meraviglie
Con Maurizio Crozza

- 06:30 Omnibus News
- 07:30 Tg La7
- 07:50 Omnibus - Meteo
- 07:55 Omnibus
- 09:45 Coffee Break
- 11:00 L'aria che tira
- 13:30 Tg La7
- 14:00 Tg La7 Cronache
- 14:20 Tagadà
- 16:30 La libreria del mistero
- 18:20 L'ispettore Barnaby
- 20:00 Tg La7
- 20:35 Otto e mezzo
- 21:10 Crozza nel paese delle meraviglie
- 22:40 Bersaglio Mobile
- 00:50 Tg La7 Notte
- 01:00 Otto e mezzo (R)
- 01:35 L'aria che tira (R)

Rete 4



Quarto Grado
Condotto da Gianluigi Nuzzi e Alessandra Viero

- 06:20 MEDIA SHOPPING
- 06:50 HUNTER
- 08:50 CUORE RIBELLE
- 09:40 CARABINIERI
- 10:45 RICETTE ALL'ITALIANA
- 11:30 TG4 - TELEGIORNALE
- 12:00 DETECTIVE IN CORSIA
- 13:00 LA SIGNORA IN GIALLO
- 14:00 LO SPORTELLINO DI FORUM
- 15:30 IERI E OGGI IN TV
- 15:50 I QUATTRO CAVALIERI DELL'APOCALISSE
- 18:55 TG4 - TELEGIORNALE
- 19:28 METEO.IT
- 19:30 TEMPESTA D'AMORE
- 20:30 DALLA VOSTRA PARTE
- 21:15 QUARTO GRADO
- 00:30 TICKING CLOCK
- 01:40 TG4 NIGHT NEWS
- 02:30 MEDIA SHOPPING
- 02:50 GRAZIE NONNA
- 04:15 HELP

Canale 5



Pequeños Gigantes
Conduce Belen Rodriguez

- 06:00 PRIMA PAGINA
- 07:55 TRAFFICO
- 07:58 METEO.IT
- 08:00 TG5 - MATTINA
- 08:45 MATTINO CINQUE
- 11:00 FORUM
- 13:00 TG5
- 13:39 METEO.IT
- 13:40 BEAUTIFUL
- 14:10 UNA VITA
- 14:45 UOMINI E DONNE
- 16:10 AMICI
- 16:20 IL SEGRETO
- 17:10 POMERIGGIO CINQUE
- 18:45 CADUTA LIBERA
- 19:57 TG5 - PRIMA PAGINA
- 20:00 TG5
- 20:40 STRISCIA LA NOTIZIA - LA VOCE DELL'INVADENZA
- 21:10 PEQUEÑOS GIGANTES
- 00:00 SUPERCINEMA
- 00:30 X-STYLE
- 01:00 TG5
- 01:35 METEO.IT
- 01:36 STRISCIA LA NOTIZIA - LA VOCE DELL'INVADENZA (R)
- 02:05 UOMINI E DONNE (R)

Italia 1



Flash
Con Grant Gustin e Danielle Panabaker

- 06:45 PIPPI CALZELUNGHE
- 07:10 MEMOLE DOLCE MEMOLE
- 07:35 ANNA DAI CAPELLI ROSSI
- 08:00 HEIDI
- 08:25 UNA MAMMA PER AMICA
- 10:25 EVERWOOD
- 12:25 STUDIO APERTO
- 12:58 METEO.IT
- 13:05 SPORT MEDIASET
- 13:45 I SIMPSON
- 14:35 FUTURAMA
- 15:00 BIG BANG THEORY
- 15:35 MOM
- 16:00 DUE UOMINI E 1/2
- 16:55 LA VITA SECONDO JIM
- 17:45 MIKE & MOLLY
- 18:10 THE FLASH II - SPECIALE
- 18:20 SNOOZE - OGNI BENEDETTA MATTINA
- 18:30 STUDIO APERTO
- 19:25 C.S.I. - SCENA DEL CRIMINE
- 21:10 FLASH
- 22:00 ARROW
- 23:05 THE 100
- 00:55 GRIMM
- 02:40 STUDIO APERTO - LA GIORNATA
- 02:55 PREMIUM SPORT
- 03:20 MEDIA SHOPPING
- 03:35 YU - GI - OH!

La7D



Sex and the city
Con Sarah Jessica Parker e Cynthia Nixon

- 06:20 Ricetta sprint
- 06:30 Cuochi e fiamme
- 08:30 I menù di Benedetta
- 11:20 Cuochi e fiamme
- 13:30 Grey's anatomy
- 15:20 I menù di Benedetta
- 16:45 Cambio moglie
- 18:55 Tg La7d
- 19:00 Cuochi e fiamme
- 21:10 Sex and the city
- 23:30 La Malaeducaxxion
- 00:45 In Treatment
- 02:00 The Dr. Oz Show

MusicTV

- 07:30 Nato per uccidere
- 09:45 La dottoressa Garavaglia
- 11:45 Stalker: attrazione fatale
- 13:15 Cheaters - Tradimenti
- 14:15 Cold Blood: nuove verità
- 15:15 Finding My Father
- 16:15 Mamme sull'orlo di una crisi da ballo
- 17:15 Hell's Kitchen USA
- 19:15 Programma tv
- 20:15 House of Gag
- 21:10 Shark Tale
- 23:00 Squadre da incubo
- 00:00 The ward - Il reparto
- 01:45 Cheaters - Tradimenti

Rai 4

- 06:55 ROOKIE BLUE
- 08:25 STREGHE
- 10:40 GHOST WHISPERER
- 11:25 REIGN
- 12:55 RAI PLAYER
- 13:05 ROOKIE BLUE
- 14:35 FAIRY TAIL
- 15:30 STREGHE
- 17:45 RAI NEWS - GIORNO
- 17:50 REIGN
- 19:25 RAI PLAYER
- 19:35 TEEN WOLF
- 20:20 ONCE UPON A TIME
- 22:45 DUNGEONS AND DRAGONS - CHE IL GIOCO ABBIAMO INIZIO
- 00:40 RAI NEWS - NOTTE
- 00:45 APPUNTAMENTO AL CINEMA
- 00:50 FAIRY TAIL
- 01:40 THE COLLECTOR

Italia 2

- 13:25 CAMERA CAFÈ
- 13:55 TG COM
- 14:00 PREMIUM SPORT NEWS
- 14:30 GRIMM
- 15:20 REVOLUTION
- 16:10 FRINGE
- 17:00 CAMERA CAFÈ
- 17:20 THE SLAYERS
- 18:10 ONE PIECE
- 19:00 PREMIUM SPORT NEWS
- 19:30 CAMERA CAFÈ
- 19:55 BUONA LA PRIMA
- 20:20 HOW I MET YOUR MOTHER
- 21:10 LA RAGAZZA DEL MIO MIGLIORE AMICO
- 23:05 ARCTIC PREDATOR - TERRORE TRA I GHIACCI
- 00:45 UN VIAGGIO DA CAMPIONI PRICELESS SURPRISES!

IRIS Iris

- 06:20 MEDIA SHOPPING
- 06:35 SUPERCAR
- 07:15 WALKER TEXAS RANGER
- 08:05 RAY
- 11:05 LE ULTIME 56 ORE
- 13:15 LA LICEALE AL MARE CON L'AMICA DI PAPÀ
- 15:05 IMPIEGATI
- 17:00 RIMINI RIMINI
- 19:20 SUPERCAR
- 20:05 WALKER TEXAS RANGER
- 21:00 I 3 DELL'OPERAZIONE DRAGO
- 23:00 IL SESTO GIORNO
- 01:25 ACHTUNG! BANDITI!
- 03:10 UOMINI CONTRO
- 04:45 LA PRIMA VOLTA

cielo Cielo

- 08:30 LOVE IT OR LIST IT
- 09:30 FRATELLI IN AFFARI
- 10:15 BROTHER VS. BROTHER
- 11:15 FRATELLI IN AFFARI
- 12:15 JUNIOR MASTERCHEF USA
- 13:00 SKY TG24 GIORNO
- 13:15 JUNIOR MASTERCHEF USA
- 14:15 MASTERCHEF AUSTRALIA: THE PROFESSIONALS
- 16:15 FRATELLI IN AFFARI
- 17:15 BROTHER VS. BROTHER
- 18:15 FRATELLI IN AFFARI
- 19:15 AFFARI AL BUIO - TEXAS
- 20:15 AFFARI DI FAMIGLIA
- 21:10 BLACKJACK
- 23:00 FOTOGRAFANDO PATRIZIA
- 00:45 SEX RESEARCHERS
- 01:45 SEX WITH SUNNY MEGATRON

Rai Sport

TV Locale

Rai Sport 1

- 12:05 PALLAVOLO FEMMINILE: CAMP. ITALIANO SERIE A1 2015/16 - 22A GIORNATA: NORDMECCANICA PIACENZA - FOPPAPEDRETTI BERGAMO
- 12:50 STUDIO SCI - RUBRICA
- 13:00 SCI ALPINO: COPPA DEL MONDO 2015/16 - SLALOM GIGANTE MASC. - 2A MANCHE
- 13:50 TENNIS: COPPA DAVIS 2016 ITALIA - SVIZZERA (1A GIORN.)
- 19:55 RAIPLAYER
- 20:00 CICLISMO SU PISTA: CAMP. MONDIALI 2016 - 3A GIORN.
- 22:45 SPECIALE TG SPORT: TEST FORMULA UNO
- 23:00 RUGBY: GUINNESS PRO 12 17A GIORNATA: ULSTER
- RUGBY - ZEBRE PARMA
- 00:30 TG SPORT
- 00:40 TUTTI I COLORI DEL BIANCO

TRC TRC'

- 07:00 FRESCHI DI STAMPA
- 09:00 DETTO TRA NOI
- 12:30 VIAEMILIANET
- 13:35 MO PENSA TE
- 14:00 IL TELEGIORNALE
- 14:30 TRC METEO
- 15:00 IL TELEGIORNALE
- 16:00 DETTO TRA NOI
- 18:45 MO PENSA TE
- 19:00 TRC SPORT
- 19:15 TRC ECONOMIA
- 19:30 IL TELEGIORNALE
- 20:15 TRC ECONOMIA
- 20:30 IL TELEGIORNALE
- 21:00 TRC SPORT
- 21:15 NAUTILUS
- 22:00 IO LEGGO
- 22:30 DOPOBARBA
- 23:00 SPORT PREVIEW



Satellite

Sky Cinema 1

- 10:50 Ombre dal passato
- 12:35 The Man - La talpa
- 14:05 I Cavalieri Dello Zodiaco - La Leggenda del grande Tempio
- 15:40 The Hateful Eight - Speciale
- 16:00 Notte al museo 3 - Il segreto del faraone
- 17:45 Il segreto del suo volto
- 19:30 Fuga in tacchi a spillo
- 21:00 Sky Cine News
- 21:10 Chi è senza colpa
- 23:00 Cado dalle nubi
- 00:45 Kingsman: Secret Service

Sky Family

- 11:05 Leafie - La storia di un amore
- 12:35 The Librarian 2
- 14:10 McFarland, Usa
- 16:20 Cowgirls'n Angels: l'estate di Dakota
- 17:55 Il magico mondo di Oz
- 19:30 Mune - Il guardiano della luna
- 21:00 Detective a 2 ruote
- 22:40 Spy Kids
- 00:10 Neverland - Un sogno per la vita

Sky Comedy

- 07:15 Last Shot
- 08:55 22 Jump Street
- 10:50 Notte prima degli esami - Oggi
- 12:35 Il bambino d'oro
- 14:15 Le comiche 2
- 15:50 Il mio miglior nemico
- 17:45 I Simpson - Il film
- 19:15 Io speriamo che me la cavo
- 21:00 In & Out
- 22:35 Lo spaccacuori
- 00:35 Christmas in Love
- 02:40 In fondo al bosco - Speciale

Sky Max

- 08:40 007 - Octopussy
- Operazione Piovra
- 10:50 Agente 007, bersaglio mobile
- 13:00 Paura primordiale
- 14:35 Red Eye
- 16:00 The Way of War - Sentieri di guerra
- 17:30 Le origini del male
- 19:10 Due giorni senza respiro
- 21:00 28 giorni dopo
- 23:00 Ossessione omicida
- 00:30 Nurse - L'infermiera

Sky Sport 1

- 17:30 Roma - Fiorentina 08/12/12
- 18:00 Roma - Fiorentina 08/12/13
- 18:30 MondoGol
- 19:00 Goal DeeJay
- 19:30 Europa League Remix
- 20:00 Sky Calcio Live (diretta)
- 20:45 Roma - Fiorentina (diretta)
- 22:45 Sky Calcio Live (diretta)
- 23:30 History Remix
- 00:00 Europa League Remix

Sky Sport 2

- 16:00 The Boat Show - Speciale
- 16:30 Rugby: Brumbies - Waratahs
- 18:15 Nissan the Quest
- X-Over Sports
- 18:30 Icarus
- 19:00 WWE NXT
- 20:00 WWE Main Event
- 21:00 WWE Domestic Smackdown!
- 22:45 Rugby: Brumbies - Waratahs
- 00:30 MotorSport

Sky Sport 3

- 14:00 Golf: Cadillac Championship
- 16:00 Lazio - Galatasaray
- 17:45 Milan - Torino
- 18:00 Serie A Remix Gr. 27
- 18:30 History Remix La Roma di Spalletti
- 19:00 Golf: Cadillac Championship (diretta)
- 00:00 Rugby: Brumbies - Waratahs
- 01:45 Juventus - Inter

Fox Sports

- 18:30 Boca Juniors - Racing A.
- 20:15 Top Fox Sports
- 20:30 Basket: Eurolega Prepartita
- 20:45 Basket: Olympiacos - Lab... (diretta)
- 22:45 FoX-Files: Speciale Tottenham
- 23:15 UFC Countdown 196
- 00:00 FoX-Files: Sentimento Athletic

Per la vostra pubblicità su

PRIMA PAGINA

L'informazione quotidiana di Modena e Provincia

Uffici commerciali

Agenzia Generale di Modena - Gianluca Reggianini

Via Emilia Est, 1058/C - Tel. 059 281700 - Fax 059 280666

amministrazione@pubblicitaeditoriale.it

Tribunale di Modena

**Istituto
Vendite
Giudiziarie**
per il Circondario
del Tribunale di Modena



SCOPRI LE PROPOSTE IMMOBILIARI



“ Scopri le novità
per partecipare alle aste
immobiliari...
e se il bene ti interessa,
prenota direttamente
on line la visita. ”



1 Collegati al sito e
trova l'immobile di
tuo interesse

Foto, filmati, perizie e
planimetrie scaricabili
liberamente ti guideranno
alla scelta.

Dal sito potrai inoltre
scaricare gratuitamente
i bollettini delle VENDITE
IMMOBILIARI in formato
elettronico.

2 ... leggi le offerte
sul Bollettino
Immobiliare IVG

lo trovi in distribuzione gratuita
nelle edicole di Modena e
Provincia.



3 ... oppure Scarica
l'App gratuita
"IVG MODENA"

Una App per iPhone, iPad e
Android, un nuovo e potente
strumento indispensabile per
chiunque sia interessato a
partecipare all'Asta giudiziaria
e ad avere aggiornamenti in
tempo reale su tutti i beni
in vendita e sulle migliori
occasioni disponibili.



SEGUICI SU

www.mo.astagiudiziaria.com



visitaci anche sul portale nazionale IVG:
www.astagiudiziaria.com
oppure su:
www.asteannunci.it - www.asteavvisi.it

Per informazioni:
Viale Virgilio 42/F (zona fiera) Modena
Telefono: 059 847301 - Fax 059 885436
segreteria.mo@astagiudiziaria.com

