

**INTERVISTA** Il vicepresidente della Commissione nazionale antimafia Gaetti smentisce Vaccari e Giovanardi

## «L'Emilia è scesa a patti con le mafie»

«Ma quali anticorpi... Quando ci si è accorti del problema era troppo tardi»

TRANDE (PD)

**«Referendum, siamo come il Sudamerica»**



«Siamo come uno stato sudamericano, in cui industrie e finanza determinavano le scelte di un Paese». Così Trande (Pd) sulle ingerenze della finanza sul referendum.

A PAGINA 7

Dopo le parole di Stefano Vaccari e Carlo Giovanardi sulla mafia in Emilia (i due senatori sostengono la nostra regione «abbia gli anticorpi» e sia «sana» come afferma il procuratore di Bologna Amato), abbiamo intervistato il vicepresidente della stessa commissione Antimafia Luigi Gaetti, il vice-Bindi. «Se avesse avuto gli anticorpi l'Emilia avrebbe riconosciuto per tempo il problema e non avrebbe permesso alla mafia di inserirsi nell'economia come invece è stato in misura tanto profonda», afferma Gaetti.

**GUARDA**



CASTELVETRO

### Rogo distrugge la ceramica Mimma



DANNI A pagina 17

A PAGINA 4

ALL'INTERNO

SASSUOLO

**«Caso Cerform, tanto rumore per nulla»**

a pagina 16

PAVULLO

**Il viaggio del Cristo Pellegrino in Appennino**

a pagina 18

**NONANTOLA** Vigili del fuoco al lavoro ieri mattina in via Roma per il cedimento della copertura dell'antico palazzo della Partecipanza

### Boato e polvere all'alba: crolla il tetto della biblioteca

Non ci sono feriti. Struttura inagibile ancora dal terremoto. «Adesso la priorità è preservarla, poi tutti in Regione»



A PAGINA 3



LA PRESSA

Giovanardi e Vaccari smentiti dal vicepresidente della Commissione antimafia: «Assurdo parlare di anticorpi in Emilia» - dice Gaetti. I due parlamentari modenesi non si scompongono: «Ah, scusate... Credevamo di parlare delle vaccinazioni dei nostri nipotini...»

ACCOGLIENZA

**Stop ai profughi, Cigni boccia Muzzarelli e cita... Papa Francesco**

a pagina 7

MIRANDOLA

**A settembre 2017 sarà di nuovo Galilei**



A PAGINA 15

**IN CASA MIA ENTRO SOLO IO!**

**Ferramenta**  
**PM**  
oppiMarcello



**ATTENZIONE QUESTE CHIAVI NON SONO PIÙ SICURE**  
**DA NOI LE PUOI SOSTITUIRE CON UN CILINDRO EUROPEO DI ALTISSIMA SICUREZZA**  
**CENTRO DUPLICAZIONI CHIAVI MOTTURA**

Via Don Minzoni, 261 - Modena | Tel. **059 393554**  
[www.ferramentapoppi.com](http://www.ferramentapoppi.com) - [info@ferramentapoppi.it](mailto:info@ferramentapoppi.it)





# ECU



## CONVENIENZA QUOTIDIANA

### ECCO ALCUNI ESEMPI:

Melone



€1,29 al kg  
**€0,85** al kg

SCONTO  
33%

Mozzarella  
**NONNA TITA**  
 125 g  
 €3,60 al kg



€0,59  
**€0,45**

SCONTO  
23%

Fesa di tacchino  
 a fette

CONFEZIONE  
 CONVENIENZA



€8,99 al kg  
**€6,49** al kg

SCONTO  
27%

Prosciutto cotto light  
**STRAFETTE**  
 affettato - 120 g  
 €9,92 al kg



€1,59  
**€1,19**

SCONTO  
25%

Pomodori pelati  
 800 g  
 €0,89 al kg



**2x1**  
 2 PEZZI €0,85  
**AL PEZZO**  
**€0,43**  
 ANZICHÈ  
 €0,85 AL PEZZO

10 uova medie  
**I CAMPAGNOLI**  
 €1,65 al kg



€1,29  
**€0,99**

SCONTO  
23%

Pignoletto di  
 Reno DOC  
 frizzante - 75 cl  
 €2,52 al lt



€2,39  
**€1,89**

SCONTO  
20%

Bibite  
**PFANNER**  
 lemon lychee/mango  
 maracuja/frutti di bosco  
 1,5 lt €0,53 al lt



€0,99  
**€0,79**

SCONTO  
20%

6 Gelati ricoperti alla fragola  
**GELATERIA DEI PORTICI**  
 300 g  
 €4,00 al kg



€1,58  
**€1,20**

SCONTO  
24%

## TANTE OFFERTE FINO AL 16 AGOSTO

Le quantità acquistabili dei prodotti in offerta sono destinate ad un consumo esclusivamente familiare. Eventuali limitazioni saranno comunicate nel Punto Vendita. Salvo esaurimento scorte. I prezzi possono subire variazioni in caso di errori tipografici o modifiche fiscali. Le foto dei prodotti possono non corrispondere ai testi delle offerte. Alcuni prodotti possono non essere presenti in alcuni punti vendita.



**NONANTOLA** La struttura era ancora danneggiata dal sisma 2012

# Boato e polvere all'alba: crolla il tetto della biblioteca

## Tutto inagibile, nessun ferito

di SARA ZUCCOLI

NONANTOLA

Il boato all'alba, la polvere che si alza, i vigili del fuoco che arrivano in fretta e riempiono il centro storico. Non tutti hanno sentito, ma i vicini del palazzo della Partecipanza assicurano che «sembrava un'esplosione». Crollo ieri mattina in via Roma a Nonantola: il tetto dell'edificio vecchio di proprietà della Partecipanza Agraria (ma utilizzato dal Comune come sede della sezione adulti della biblioteca al piano terra) è crollato. La struttura aveva il primo piano inagibile dal terremoto del 2012: i danni alle capriate del tetto erano stati infatti già segnalati come gravi. Ed è proprio la capriata principale che ieri mattina ha ceduto, facendo collassare circa un quarto del tetto su se stesso. Dopo il boato, la polvere: una nuvola di legno e calcinacci si è levata in aria. Naturalmente vista l'ora (erano circa le 5.30 del mattino) e vista l'inagibilità di quella porzione di stabile, non c'era nessuno all'interno e non si registrano feriti. I vigili del fuoco, intervenuti con due squadre, hanno transennato l'intera struttura davanti e dietro dichiarandola temporaneamente inagibile; serviranno verifiche tecniche approfondite. Sul posto all'alba di ieri, tra gli altri, anche il sindaco di Nonantola **Federica Nannetti**.

### Il sindaco

«L'intervento completato dopo il sisma ha fatto il suo dovere»: spiega perché il crollo è rimasto così circoscritto, il sindaco Nannetti. «Dopo il terremoto del 2012 si è proceduto al rafforzamento del solaio e dunque del soffitto della biblioteca al piano terra. Quel-



GUARDA



**VORAGINE** A lato, il tetto crollato. Il qr rimanda a un video. A sinistra, una veduta del palazzo transennato e nel riquadro il sindaco Federica Nannetti

### IN BREVE

#### Restituzione libri alla sezione ragazzi

Resta chiusa al pubblico per tutto il mese di agosto la sezione adulti della biblioteca di Nonantola. Aperta e attiva invece la sezione ragazzi all'interno della sala ragazzi Villa Emma sempre in via Roma. È qui che si possono recare per la sostituzione volumi tutti coloro che hanno attivo un prestito dalla sezione adulti.

L'intervento ha fatto il suo dovere perché il crollo del tetto ha interessato un quarto della copertura con cedimento della capriata principale, ma al piano terra non è successo nulla». I danni, insomma, sono limitati alla porzione di fabbricato rimasta inagibile dal 2012.

### Questioni urgenti

L'intervento che verrà por-

tato a termine nel brevissimo periodo sarà un sistema di copertura. Ieri un incontro in Partecipanza tra l'ente, l'amministrazione e il progettista di quanto sottoposto in regione per il recupero post sisma ha fissato altri punti importanti. «Faremo in questi giorni un'ordinanza contingibile e urgente per l'immobile - prosegue il sindaco - e questo garantirà la possibilità di poter chiedere subito un intervento per la copertura. Poi la Partecipanza andrà avanti con le sue richieste in Regione per capire come si può andare a-

tato».

### Sicurezza

Non ci sono altri edifici di Nonantola a rischio crolli improvvisi. Lo garantisce sempre il primo cittadino: «Le tipologie di inagibilità causate dal terremoto sono diverse. L'edificio della biblioteca era l'unico ad avere danni importanti alle capriate; gli altri hanno problemi di tipo diverso». E sempre in tema di interventi post terremoto, alla fine del mese partirà l'accantieramento della torre dell'orologio.

**LA POLEMICA** L'opinione del centrodestra di Matteo Malaguti. «Altri rinvii non sono tollerabili»

## «Altro che ritardi, ora c'è in gioco la sicurezza»

«Nessun rimpallo di responsabilità, si dia subito il via ai lavori»

NONANTOLA

«Qui non si tratta nemmeno più di ritardi o promesse non mantenute; qui adesso è in gioco l'incolumità dei cittadini». Commenta a caldo con queste parole, **Matteo Malaguti** di Nonantola nel cuore (civica di centrodestra) il crollo del tetto del palazzo della Partecipanza in cui ha sede la biblioteca

comunale. E chiede interventi. «Dobbiamo aspettare un incidente grave per renderci conto che i lavori devono partire al più presto? - incalza Malaguti - Non è questione solo di promesse non mantenute o di lavori in ritardo, ma della sicurezza e incolumità stesse dei cittadini. Chi deve intervenire adesso? Il governo, la Regione, il Comune, la Partecipanza? Bene, senza

rimpalli di responsabilità si cominci. Ulteriori ritardi non sono più tollerabili». Per Malaguti, poi, c'è un altro punto da tenere a mente: «Esiste uno studio sugli altri monumenti? Quali sono i rischi per i cittadini di Nonantola? Ci sono altre strutture a rischio crollo? Sono passati quattro anni dal terremoto e siamo ancora pieni di domande senza una risposta».

**DALLA PARTECIPANZA** Il presidente Alberto Reggiani

## «Priorità alla copertura poi subito in Regione»

La tutela del patrimonio librario all'interno, ma anche le murature e le bellezze di un palazzo trecentesco unico nel suo genere. Parte da qui ma guarda molto lontano il presidente della Partecipanza Agraria **Alberto Reggiani**, che per tutta la giornata di ieri ha tenuto monitorata la situazione. «Oltre all'ordinanza dell'amministrazione - spiega Reggiani - procederemo con un verbale di somma urgenza per garantire in poco tempo una copertura al palazzo. Si tratta di un intervento che non andrà a toccare nessuna pietra caduta. Fatto questo, il secondo passo sarà andare in Re-



Alberto Reggiani

gione e dialogare con l'ente e la Soprintendenza. Il progetto che abbiamo presentato (già peraltro molto vincolato a causa della storicità del palazzo) deve essere necessariamente rivisto alla luce del nuovo scenario. Chiaramente i tempi e le procedure per intervenire ce le deve dire la Regione. Ma noi adesso faremo forza perché qui c'è un crollo di mezzo e crediamo che serva spingere sull'acceleratore per tutelare la struttura».



RETRO Transenna sul retro

## A cosa servono i QR di Prima Pagina?

Ad ascoltare le notizie che non puoi leggere: in auto o mentre cammini, quando non hai tempo di farlo.

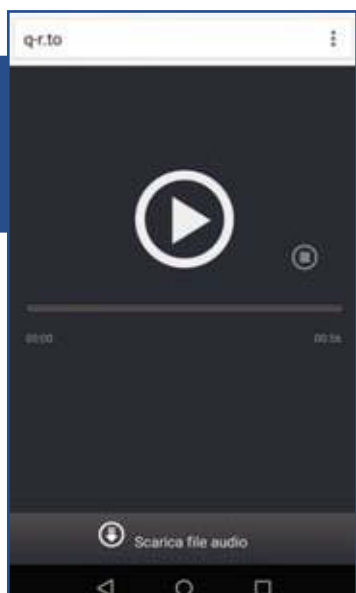

### ATTENZIONE:

Per leggere i codici non serve nessuna App dedicata ma qualsiasi App di lettura QR scaricabile negli store per Android, Ios e Windows Phone

A vedere video notizie, gallerie fotografiche, video interviste, legate alle notizie di tuo interesse.

A guardare i video più popolari e virali: ogni giorno selezioneremo un video tra i più seguiti e divertenti della rete.

A seguire direttamente i protagonisti dello sport locale: dalla serie A ai dilettanti, dal calcio al volley, al podismo alle bocce con tante immagini e video extra.



Ad approfondire le notizie accedendo direttamente alle raccolte di articoli sullo stesso argomento.

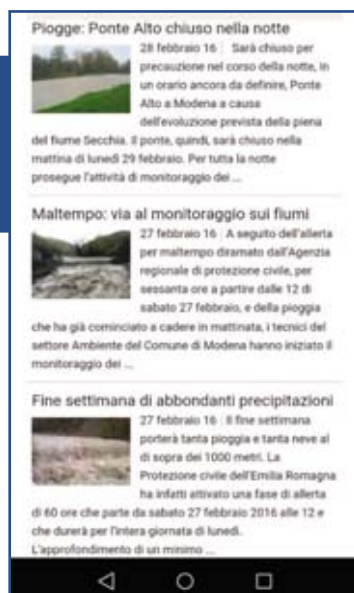



**INTERVISTA** Il vicepresidente della Commissione Antimafia: «Quando ci si è accorti del problema era troppo tardi»

# «Ma quali anticorpi... L'economia emiliana è scesa a patti creando con le mafie un rapporto stretto»

di Alessia Pedrielli

Dopo le parole di Stefano Vaccari e Carlo Giovanardi sulla mafia in Emilia (i due senatori sostengono la nostra regione «abbia gli anticorpi» e sia «sana» come afferma il procuratore di Bologna Amato), abbiamo intervistato il vicepresidente della stessa commissione Antimafia Luigi Gaetti, il vice-Bindi.

**Senatore, concorda con la visione del procuratore di Bologna, sostenuta da diversi rappresentanti della politica e dell'economia locale, secondo cui il processo Aemilia è la prova che la regione ha gli anticorpi giusti per reagire alle infiltrazioni mafiose?**

«Certamente non è così. Se avesse avuto gli anticorpi avrebbe riconosciuto per tempo il problema e non avrebbe permesso alla mafia di inserirsi nell'economia come invece è stato in misura tanto profonda».

**E come è andata dunque?**

«L'economia locale si è servita delle associazioni mafiose per anni: ha comprato sabbia a minor costo, lavoro a minor costo, attrezzature e materiali che hanno alimentato il mercato immobiliare cresciuto».

■ **«Molti politici sono corrotti non perchè prendono denaro, ma perchè vogliono il potere e hanno bisogno del consenso»**

to a dismisura. Gli imprenditori e l'intera economia emiliana romagnola, ma è un problema che riguarda gran parte del nord, è scesa a patti con questo tipo di entità creando con le mafie un rapporto economico stretto. Poi quando ci si è accorti di quanto questo rapporto fosse stretto era troppo tardi: quando ci si voleva sganciare la bolla immobiliare stava per scoppiare non ci si è più riusciti».

**Eppure pochi imprenditori si definirebbero legati a quel sistema...**

«E' una mafia con i colletti bianchi, non bisogna fare confusione con idee superate relativamente alla malavita organizzata...»

**Intende che non è il mafioso con la lupara a trattare con l'imprenditore.**

«Intendo questo ma anche di più. La mafia tradizionale, quella che ricatta, minaccia e chiede il pizzo, in Emilia Romagna, si rapportava esclusivamente con le «proprie» aziende cioè con quelle realtà imprenditoriali che si trovano sul territorio, ma che arrivano da zone tipiche in mano alla



**Luigi Gaetti, 57 anni, mantovano, è medico patologo. Nel 2013 viene eletto senatore nella circoscrizione Lombardia per il Movimento 5 Stelle. Il 22 ottobre 2013 è stato eletto vicepresidente della Commissione parlamentare Antimafia presieduta da Rosi Bindi**

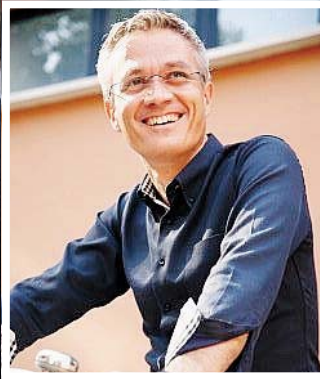

ndrangheta».

**Come la zona di Cutro?**

«Esatto. Solo ai conterranei veniva chiesto il pizzo, o si agiva con metodi tradizionali tra cui estorsioni e minacce. Con la componente emiliana la mafia è scesa a patti: hanno proposto affari, tanti ci hanno fatto i soldi e gli onesti sono falliti...»

**Un esempio?**

«Un esempio è la ghiaia per le costruzioni. Le ditte mafiose o coinvolte in giri mafiosi, riuscivano ad offrirla a prezzi molto inferiori dei trasportatori tradizionali. Lo facevano perchè non rispettavano le regole, sulla quantità di ghiaia per camion, sulle ore di lavoro per ogni dipendente. Ma i co-

struttori del nord quella ghiaia la acquistavano, eccome. Nessuno li obbligava, semplicemente era conveniente».

**Ed ecco le infiltrazioni divenute pregnanti di cui parla il rapporto della Dia...**

«Esatto. La società emiliana non conoscendo il problema mafie da un lato si è lasciata convincere ad avere rapporti economici sottoprezzo e dall'altro non si è mai preoccupata troppo della provenienza dei materiali proposti, né di tutto il tema dello smaltimento rifiuti affidato, in molti casi, ad un sistema che permetteva di risparmiare, ma che utilizzava vie illegali».

**Nelle relazioni più recenti**

**sul fenomeno mafie si parla di tre diversi livelli di azione, quali sono?**

«Il primo livello è quello tradizionale che conosciamo tutti, che con metodi violenti gestisce mercati illegali. Il secondo è la massa-mafia, cioè quel rapporto stretto dalla malavita organizzata con la massoneria e poi c'è la mafia, tipica del nord, che si manifesta solo attraverso la corruzione, ma senza esercitare la minima violenza».

**Ci spieghi meglio...**

«Se lei sa che io vengo da Cutro e che sono un delinquente e io, senza minimamente agire pressioni, le offro di comprare qualcosa ad un prezzo più basso del normale e lei lo acquista, ecco che da quel momento ci lega un rapporto economico, dietro al quale vive il sistema mafioso. Non ci sono state pressioni, ma la mafia c'è comunque. Perché io, il mio bagaglio economico me lo sono costruito in un ambiente impregnato di ndrangheta e mi porto dietro una storia che lei, in parte accetta di condividere, facendo affari con me».

**Una connivenza economica, quindi.**

«C'è stata una forte sottovalutazione dell'Emilia Romagna sul fenomeno mafie, per anni, ma si è trattato di una sottovalutazione redditizia e compiaciuta».

**E oggi le cose sono cambiate?**

«Non abbastanza. Il fatto di continuare a negare una forte presenza delle mafie sui territori dimostra ulteriormente che non c'è la voglia, fino in fondo, di superare il problema. E' un po' come quando uno nega di avere un tumore e dunque non si cura».

**Parla dei professionisti?**

«Sì, c'è ancora una parte consistente di professionisti che con questo sistema ha rapporti redditizi. Prova ne sia

che molto spesso proprio i professionisti non denunciano: non denunciano né passaggi sospetti di denaro, né palesi conflitti di interesse che toccano anche le amministrazioni pubbliche. C'è una difficoltà della classe dirigente a staccarsi e cambiare pagina, perché cambiare pagina significa concorrere sul mercato con professionalità».

**E la politica?**

«Stesso discorso, visto che la

■ **«E' un po' come quando uno nega di avere un tumore e dunque non si cura. Molti non vogliono cambiare pagina per interesse»**

componente economica fa riferimento alla politica. Io, ditto, voglio che tu, decisore politico, mi dia un lavoro, con un appalto pubblico. Io guadagno e, in cambio, ti do il mio consenso. Molti politici sono corrotti non perchè prendono denaro, ma perchè vogliono il potere e hanno bisogno del consenso».



COMMENTO

## Cialtroni, parolai e anticorpi sconvolgenti

«**A** tutti coloro che hanno davvero combattuto e ancora combattono valorosamente contro mafia e terrorismo, a sprezzo di cialtroni e parolai che sfruttano i sacrifici di quegli uomini per conquistare potere e ricchezza personali». Ecco. L'abbiamo già scritta recentemente, ma la ripetiamo. Anche tutti i giorni fosse necessario. Questa frase (riportata all'inizio del libro di Mario Mori, il generale dei carabinieri che dopo le stragi del '92 comandò insieme a Mauro Obinu il Ros che arrestò Salvatore Riina) la riferiamo prima di tutto a noi stessi.

Perchè il rischio di passare per «cialtroni» e «parolai» quando si parla di mafia c'è tutto. C'è il rischio di parlare per farsi paladini di non si sa quale battaglia, per spendersi davanti a qualche telecamera o - nel caso di associazioni - per ottenere qualche sovvenzione («bisognerebbe togliere per un paio d'anni un bel po' di finanziamenti alle associazioni antimafia e assisteremo ad un fuggi fuggi generale») - ha detto recentemente il noto giornalista Attilio Bolzoni. C'è davvero il rischio di «sfruttare» i sacrifici immensi di uomini il cui il nome non avrei nemmeno il diritto di sussurrare. C'è il rischio, sempre per citare Bolzoni, di trasformarsi in «predicatori della legalità, imbonitori e saltimbanchi che hanno messo su un circo».

Eppure al netto di tutto questo, al netto del gap di conoscenza che ammetto di avere, sentire parlare oggi di «regione sana» e di «anticorpi» risulta banalmente sconvolgente. Che i senatori Stefano Vaccari e Carlo Giovanardi, sulla scia del capo della procura di Bologna Giuseppe Amato, affermino che in Emilia ci sono gli anticorpi contro le mafie è surreale.

Non basta l'inchiesta Aemilia, non basta il rapporto della Dia, non basta la marea di arresti di boss mafiosi relegati al confino nelle nostre terre (da Gaetano Badalmenti a, più recentemente, Raffaele Diana) i cui parenti sono ancora qui. Oggi.

No, non basta tutto questo. «Noi abbiamo gli anticorpi». Ma cavolo... E allora le parole del vice presidente della Commissione Antimafia sono una boccata d'ossigeno. Con un grande paradosso. Che passino, le parole di buon senso di Luigi Gaetti, come «sconvolgenti» e come «normali» le parole fuori dal mondo di Vaccari, Giovanardi e Amato. La realtà ribaltata.

(Leonelli)

### UN ALTRO PROTOCOLLO DA 40MILA EURO

## Una centrale unica per gli appalti pubblici contro le infiltrazioni

Istituire una Centrale unica di committenza per gli appalti pubblici; svolgere un'azione di formazione e consulenza per sviluppare una Rete provinciale per l'integrità e la trasparenza delle pubbliche amministrazioni; avviare un sistema di monitoraggio del rischio di infiltrazioni mafiose nei diversi comparti economici. «Sono i tre obiettivi che si pone «Labalt, Laboratorio appalti legalità e trasparenza», il progetto per rafforzare la rete provinciale per l'integrità delle pubbliche amministrazioni e la prevenzione del crimine organizzato di stampo mafioso che sarà avviato entro la fine del 2016 grazie all'accordo di programma sottoscritto nei giorni scorsi dal Comune di Modena e dalla Regione Emilia Romagna. L'accordo, finanziato con 40mila euro - si legge in una nota del Comune - è stato firmato dagli assessori con delega alle politiche per la legalità Massimo Mezzetti e Andrea Bosi, è interamente incardinato sulla realtà modenese e si sviluppa su due linee di azione parallele: da un lato avviare una serie di approfondimenti giuridici e organizzativi, in attuazione del nuovo codice degli appalti e nello spirito nella proposta di legge della giunta regionale. Dall'altro, la realizzazione di un programma di formazione, definito in accordo con l'associazione Avviso pubblico».





**E'** stato presidente di Legacoop Modena (forse l'ultimo vero presidente di 'peso' dell'associazione) e oggi guida la Coop Bilanciati di Campogalliano, una realtà positiva e risanata con circa 250 soci. **Roberto Vezzelli** rappresenta un pezzo della storia di sinistra di Modena, ma oggi - nonostante abbia ancora un ruolo importante - non risparmia forti critiche al 'sistema' del quale ha fatto parte fino a pochi anni fa. «Non reggo l'ipocrisia di dirigenti cooperativi che oggi parlano di sobrietà e poi viaggiano in auto extralusso» - afferma. «Io so quanto guadagno e quanto guadagnano i lavoratori della mia coop e io posso parlare di sobrietà».

**Vezzelli, cosa pensa del concetto di «anticorpi» e della «regione sana» evocata da Vaccari e Giovanardi?**

«In questi anni è emerso con chiarezza che il nostro territorio non è capace di resistere alle infiltrazioni della mafia. Da tempo lo dico perché ho visto crescere questo tipo di presenza. Sostenere che abbiamo gli anticorpi che ci proteggono è sbagliato. Significa non vedere la realtà, significa negare l'inerzia e la superficialità con cui il problema è stato affrontato, sostenere che il territorio è immune oltre che non vero è un grave e colpevole errore».

**Lei che è stato presidente di una importante associazione di rappresentanza, cosa crede potrebbero fare le associazioni per contrastare il radicamento nell'economia del territorio?**

«Essendo le realtà più vicine alle imprese le associazioni sono in grado di capire settore

**INTERVISTA** L'ex presidente di Legacoop Vezzelli: «La Trc di Turrini è monocorde»

## «Mafie, Vaccari e Giovanardi sottovalutano il problema Libera informazione? La tv-coop potrebbe far meglio»

per settore dove e come intervenire sui problemi e agire da filtro. Io ad esempio da presidente Legacoop nel settore servizi vedevo crescere cooperative spurie nel settore facchinaggio. Ho anche espulso due cooperative che di fatto agivano con un sistema di caporalato retto da soggetti dubbi. La verità è che dal settore delle costruzioni agli appalti, dall'immobiliare ai servizi, passando per facchinaggio, trasporti, escavazione, commercio, fino al settore industriale la penetrazione era evidente da tempo e via via si è allargata. Che l'edilizia sia una enorme lavatrice per il denaro proveniente dal nero è una realtà. Che la mafia si infiltre nelle aziende in difficoltà è palese. Qui più che anticorpi vedo un insediamento organico delle mafie. Su questo recentemente il procuratore di Modena Lucia Musti ha detto parole chiare e condivisibili».

**Oggi Legacoop sta facendo qualcosa oltre ai vari protocolli che vedono Libera in prima fila?**

«Guardi, i protocolli possono servire, ma non risolvono i problemi. Al massimo possono essere una cornice, ma se il documento resta sulla scrivania o in un cassetto non cambia nulla. Concordo su questo con le critiche di **Cinzia Fran-**



**TRC**  
in accento inconfondibile

**te di Alleanza 3.0, a proposito di Prima Pagina, Il Fatto e Libero? Come la pensa? Crede che a Modena ci sia libertà d'informazione?**

chini al Testo unico della Regione governata da **Stefano Bonaccini**: inteso così è solo un volume che andrà a fare parte della biblioteca delle buone intenzioni. Stesso discorso per i vari protocolli sugli appalti pubblici del Comune e della Provincia. Se non vissuti questi documenti servono a salvare l'anima dei politici ma non portano effetti. Lo dico da imprenditore e da ex responsabile di associazione».

**Ha letto le affermazioni di Adriano Turrini, presiden-**

«In generale sull'informazione modenese penso ci siano acque stagnanti sul territorio. A parte Prima Pagina che trovo vivace e lo dico senza piaggeria alcuna, non mi appassiona molto la lettura della carta stampata. Coop Alleanza 3.0 ha la responsabilità di possedere un grosso strumento di informazione che è Trc che usa anche come veicolo di pubblicità per la vecchia Coop Estense».

**Appunto. E quindi? Cosa**

**pensa di Trc e del suo editore?**

«Penso Trc potrebbe essere più vivace e flessibile come strumento di comunicazione nel presentare una pluralità di visioni. E' monocorde e non riflette in modo corretto ed esaustivo le posizioni presenti sul territorio. Ho conosciuto Turrini quando era presidente Legacoop Bologna, non credo conosca sufficientemente la realtà modenese per giudicare. Resta che egli e la sua coop è editore di uno strumento che

■ **«Il Testo unico regionale? Volume che andrà nella biblioteca delle buone intenzioni»**

ha una fortissima risonanza come numero di spettatori. Il fatto sia di proprietà di un'unica cooperativa è un problema: a Reggio Telereggio ad esempio è guidata da un insieme di coop. Io a suo tempo chiesi di ampliare la proprietà di Trc per variegare la presenza proprietaria tra le coop modenesi. Penso questo avrebbe avuto un effetto positivo sulla qualità del prodotto. La proposta non venne nemmeno discussa».

(Leo)

#### PROTAGONISTI

A sinistra Luigi Gaetti, Carlo Giovanardi e Stefano Vaccari. Sopra la presidente della Commissione Antimafia Rosi Bindi. Nella foto grande un momento del processo Aemilia. A destra Roberto Vezzelli. Sopra Adriano Turrini. A Turrini abbiamo chiesto una intervista, ma sinora non ha risposto



**Venerdì 5 agosto 2016 ore 21**

**UTE LEMPER**

UTE LEMPER voce  
FILARMONICA ARTURO TOSCANINI  
JAN LATHAM-KOENIG direttore  
In collaborazione con KINOMUSIC

**OMAGGIO ALLA CANZONE FRANCESE D'AUTORE E AL CABARET**

Il programma musicale sarà un viaggio emozionante da Weill a Brel, da Piazzolla a Ferrè, da Kander a Piaff.





**CONFCOMMERCIO**  
**«Furti nei negozi, chiediamo di scongiurare un'escalation già vissuta la scorsa estate»**

«D i fronte alla recrudescenza di fatti di criminalità, che colpiscono attività commerciali e in particolare quelle collocate nelle frazioni cittadine, chiediamo che le forze dell'ordine e la polizia Municipale mettano in campo ogni sforzo possibile per scongiurare un'escalation già vissuta la scorsa estate».

Così si esprime Confcommercio Modena dopo la serie furti negli ultimi giorni, compiuti ai danni di altrettanti pubblici esercizi e negozi.

«Come abbiamo chiarito nel recente incontro con il Questore, il problema della sicurezza costituisce per noi una priorità assoluta - commenta l'associazione - e, in vista dello svuotamento della città, appare ancora più importante che venga svolta una sempre più efficace azione di contrasto nei confronti dei diversi fenomeni criminali e venga data adeguata protezione al commercio, categoria sempre più esposta e sotto tiro, come dimostrano i recenti furti ai danni di bar e negozi».

**PROTESTA** I sindacati di polizia Penitenziaria sono sul piede di guerra per i continui scontri all'interno del carcere

## «Sant'Anna, cosa deve accadere perché si intervenga?» «La situazione è incandescente, con un clima insostenibile»

Non si placa l'ondata di violenza al carcere Sant'Anna, non passa giorno in cui non si registrano colluttazioni tra detenuti con molte difficoltà per il personale che deve fronteggiare tali eventi intervenendo per evitare conseguenze ulteriori rischiando per la propria incolumità.

«La settimana scorsa si sono verificate due colluttazioni tra detenuti di origine nordafricana con prescritti giorni di prognosi - spiegano i sindacati di polizia Penitenziaria - Venerdì è stata rinvenuta durante una perquisizione tra gli effetti personali di un detenuto tunisino un arma impropria ed il soggetto è stato denunciato. Sabato un detenuto tunisino posto in isolamento disciplinare ha dato fuoco alla cella il personale è intervenuto tempestivamente ed un sovrintendente è rimasto intossicato dall'inalazione dei fumi, recatosi al



PREOCCUPAZIONE La polizia Penitenziaria

pronto soccorso gli sono stati prescritti due giorni di prognosi. Lunedì un detenuto tunisino durante la visita medica ha estratto una lametta per autolesionarsi ulteriormente il personale intervenuto lo bloccato ma il detenuto reagendo ha ferito con la lama un sovrintendente che ha riportato sette giorni di prognosi. Il detenuto è affetto da epatite C. La situazione è incandescente,

con un clima insostenibile e con un'amministrazione che assume una posizione di stallo poco condivisibile. A riprova della persistenza delle criticità più volte denunciate, anche l'autorevole riscontro degli avvocati delle camere penali e del Garante dei detenuti, tutti a risaltare l'esistenza delle problematiche che investono l'istituto penitenziario del Sant'Anna».

I sindacati si chiedono «cos'altro ancora deve succedere affinché l'amministrazione penitenziaria intervenga, ripristinando un clima lavorativo sicuro e sereno. Intanto continuano le proteste da parte di tutti i sindacati all'unanimità con astensione totale dalla mensa di servizio e stato di agitazione ad oltranza fino a quando non saranno adottati i provvedimenti richiesti».

## CARCERE L'onorevole dei 5 Stelle continua a battersi per la struttura Casa circondariale, Ferraresi ottiene una nuova risposta dal Governo sugli episodi di tensione

## CRIMINALITÀ I fatti sono accaduti a Baricella nel bolognese Truffe online, tre persone denunciate: tra le vittime un modenese

I carabinieri della stazione di Baricella hanno denunciato un 51enne di Scandiano, una 44enne e un 48enne, entrambi di Napoli, tutti con precedenti di polizia, anche specifici, per truffa in concorso.

Il 10 febbraio scorso, una studentessa italiana di 20 anni si reca dai carabinieri di Baricella denunciando di essere stata truffata durante la compravendita di un biglietto, al costo di 160 euro, per partecipare al concerto di una nota cantante internazionale presso l'Arena di Verona. La vittima riferiva di aver avviato la trattativa con una donna, 31enne di Bergamo, che aveva conosciuto su un so-

cial network e con la quale si era scambiata una serie di messaggi fino alla conferma dell'acquisto, avvenuto mediante ricarica di una carta di credito prepagata intestata a una 30enne di Bari. Questa, interpellata dai carabinieri, è risultata estranea ai fatti e pertanto vittima di sostituzione di persona.

Indagando più a fondo sulla carta di credito, è emerso che la stessa era stata attivata fornendo il numero di telefono intestato a una 24enne di Bari, a sua volta estranea ai fatti e vittima di sostituzione di persona.

Prima di arrivare ai responsabili, i carabinieri hanno scoperto altre due

vittime di sostituzione di persona, la 31enne di Bergamo con cui la studentessa aveva avviato la trattativa era all'oscuro di tutto e un 28enne di Modena intestatario, senza saperlo, di un numero di telefono che era stato ricaricato con i soldi proveniente dalla carta di credito prepagata su cui affluiva il denaro "sporco".

Nonostante la capacità dei tre denunciati di sfuggire alla Giustizia attraverso dei sottili sotterfugi, i carabinieri sono comunque riusciti a individuarli analizzando attentamente i nominativi riportati nell'estratto conto della carta di credito prepagata.

«Come promesso ci siamo nuovamente impegnati a chiedere risposte al Governo in merito agli episodi di violenza e tensione nel carcere Sant'Anna di Modena, dopo le innumerevoli denunce dei sindacati di polizia penitenziaria, e in merito al problema del magistrato di sorveglianza assente». Così l'onorevole Vittorio Ferraresi del Movimento 5 Stelle conferma di aver portato il problema del Sant'Anna in Parlamento.

«Poche parole per esprimere un interessamento del Governo e riportare incontri di riconciliazione che speriamo abbiano una prospettiva positiva. Il Sottosegretario Ferri rimanda la situazione insostenibile alla popolazione straniera e ai disagi dovuti dalla mancanza di risorse per gli stessi, sminuendo la mancanza di organico della penitenziaria, e interessandosi poco della questione di contrasto con la direzione del carcere in modo irresponsabile. Sul magistrato di sorveglianza, le attese secondo il Governo sono dovute al tirocinio e all'attesa della dottoressa Ranfa-



LA STRUTTURA Il Sant'Anna

gni - spiega Ferraresi - Quando abbiamo sottolineato che l'interrogazione è la seconda, e che è stata depositata nell'ottobre del 2015 ma la situazione non solo è rimasta invariata, ma addirittura peggiorata, il Governo è andato in evidente imbarazzo. E' evidente che questo Governo sta facendo troppo poco sul tema sicurezza e carceri, le continue denunce e grida di polizia penitenziaria e detenuti non possono continuare a rimanere inascoltate. La questione del magistrato di sorveglianza è ovviamente una di quelle, visto che è direttamente colle-

gata ai diritti dei detenuti e alle loro richieste rimaste senza risposta. Continueremo quindi ad occuparci dei problemi di penitenziaria e detenuti, perché in carcere sia riconosciuta pura e semplice dignità a tutti. In ogni legge di stabilità il M5S propone l'assunzione di nuovi agenti e di educatori, proposta che ogni anno purtroppo viene bocciata dai colleghi del Pd e dal Governo. E' necessario quindi riprendere in mano la situazione e risolvere in modo strutturale un problema che sta causando gravi danni a chi in carcere ci lavora e ci vive».



PD Il capogruppo contro le pressioni di JP Morgan: «No alle ingerenze»

## Referendum e finanza pro-Renzi Trande: «Noi come il Sudamerica»

Al arrivo del Matteo nazionale mancano ancora cinque giorni, ma in casa Pd c'è già un bel clima partita. E se la data del 9 agosto - martedì alle 18.30 Renzi sarà alla Festa dell'Unità di Bosco Albergati - ha il vantaggio di poter giustificare tante assenze causa ferie, i due (o tre) mesi che ci separano dal referendum costituzionale promettono fuochi d'artificio anche nel partito modenese.

Sul fronte del 'no', tra i più arrabbiati c'è il capogruppo Consiglio comunale Paolo Trande, che ieri su Facebook, parlando delle pressioni del mondo della finanza affinché il referendum vada bene (per Renzi) e il premier resti in sella, ha parlato del nostro Paese «come uno staterello caraibico o sudamericano. Dopo Confindustria, Coldiretti, Cna che invitano a votare 'sì' al referendum facendo balenare la peste bubbonica in caso di vittoria del 'no' - spiega Trande - 'Repubblica' ci fa sapere che anche la potente JP Morgan vorrebbe la vittoria delle riforme costituzionali e la permanenza di Renzi, con cui avrebbe concordato l'intervento per il salvataggio di Mps. Ammonimenti così eravamo abituati a sentirli e a vederli solo nei piccoli staterelli sudamericani o caraibici - spiega il capogruppo - in cui un mix di grandi industrie, fi-

nanza e militari determinavano le scelte politiche di un Paese sovrano. Un Paese non può assistere a tutto ciò senza reagire. Il centrosinistra non può accettare queste ingerenze senza reagire. E, penso, così sarà. Paese e centrosinistra reagiranno - incalza Trande - qualunque sarà l'esito del referendum, a questo pessimo e inaccettabile gioco che prevede una sola opzione per evitare il

diluvio, le cavallette, l'apocalisse. Noi del Pd e del centrosinistra, nell'immediato, pagheremo caro, pagheremo tutto. Per quello che può valere, io dico che tutto ciò non mi sta bene. Non mi sta bene l'arroganza di banchieri che vogliono condizionare la libera scelta dei cittadini italiani che meritano rispetto assoluto. Qualunque sia la loro scelta».

(lugar)



**SUDAMERICA**  
A destra, il premier e segretario nazionale Pd Matteo Renzi, che sarà a Bosco Albergati martedì prossimo. A sinistra, il capogruppo in Consiglio comunale Paolo Trande



## ACCOGLIENZA L'ex consigliere dopo il grido d'allarme arrivato la settimana scorsa dal sindaco Stop ai profughi, Cigni bocchia Muzzarelli e cita... Papa Francesco

«Leggo che Modena è la capofila nella protesta contro il governo per il numero eccessivo dei profughi nella nostra provincia: beh, questo approccio istituzionale mi lascia perplesso...». A dirlo è **Fausto Cigni** (nella foto), ex consigliere del Pd e rappresentante della 'vecchia guardia' ex Ds, che commenta così la presa di posizione del sindaco e presidente della Provincia Gian Carlo Muzzarelli, che la settimana scorsa ha fatto sapere che Modena non è più in grado di ospitare profughi, scrivendo poi al ministro Alfano.



«Un richiamo comprensibile - scrive Cigni - però, con il 'fatti più in là', il problema

non si risolve. Certo, il governo riveda pure la distribuzione sul territorio nazionale, però o si prende il toro dalle corna, oppure ce la raccontiamo. Allora, oggi per l'ennesima volta dico al Pd di Modena, così come si fece negli anni '90, di formulare una proposta complessiva sul tema dell'immigrazione e dei profughi. Voglio ricordare a tutti che in questo Paese l'immigrazione è ancora regolata dalla legge Bossi-Fini, la quale prevede tempi biblici.

Alcune idee - incalza Cigni - una nuova legge sull'immigrazione sulla base dei diritti

ti e dei doveri, che snellisca le procedure e nello stesso tempo si approvi definitivamente la cittadinanza per i bambini stranieri nati in Italia; diritto di voto alle amministrative per i residenti da almeno 5 anni sul territorio italiano; l'Europa si adoperi per bloccare le guerre in

corso, per istituire cordoni umanitari e per colpire al cuore le grandi organizzazioni cri-

minali che controllano il traffico di esseri umani, e istituisca un nuovo 'Piano Marshall' per i paesi in via di sviluppo».

Insomma - conclude - una forza che si dice di sinistra deve avere il coraggio, in nome della convivenza e dell'integrazione, di intavolare un grande confronto i cittadini (queste sono anche le parole di Papa Francesco) e per coinvolgerli in questo processo che è, inutile nascondere, epocale».

### APPROFONDISCI



**SELEZIONE** Sono stati 691 i giovani che hanno presentato domanda: quasi 6 su 10 sono ragazze

## Servizio civile volontario, in 700 per il bando

I posti disponibili sono 307, distribuiti in 43 progetti attivati in tutta la provincia

Sono 691 i giovani che in tutta la provincia di Modena hanno fatto domanda per svolgere un anno di servizio civile volontario a fronte dei 307 posti a disposizione che quindi saranno tutti coperti. A rispondere al bando, indetto dal Dipartimento nazionale per la gioventù e il Servizio civile e che si è chiuso l'8 luglio, sono state in maggioranza le ragazze, il 58

per cento del totale, anche se la componente maschile è in crescita (dal 35 per cento dello scorso anno al 42 per cento di oggi). L'età media dei ragazzi è di 23 anni; la maggior parte è diplomata (il 56 per cento), circa il 20 per cento è in possesso della sola licenza media mentre il 15 per cento è già laureato. Circa il 12 per cento del totale è di origine straniera,

anche in questo caso con un lieve incremento rispetto al 10 per cento dello scorso anno.

Le selezioni, attualmente in corso a cura dei diversi enti e associazioni di volontariato presso i quali i ragazzi presteranno servizio, si chiuderanno entro settembre. Mentre gli avvisi all'interno dei diversi progetti, proposti direttamente dai Comuni op-

pure da associazioni come Caritas, Acli, Arci, Anfas, Aism, Anpas e molte altre, saranno effettuati entro novembre. Le attività previste riguardano prevalentemente la promozione culturale, l'aggregazione giovanile e la prevenzione del disagio; l'assistenza a minori e famiglie in situazione di difficoltà, ai disabili e agli anziani; l'integrazione

dei migranti; la tutela dell'ambiente e i trasporti socio-sanitari. Il servizio civile volontario è aperto ai ragazzi dai 18 ai 28 anni, dura un anno con un impegno totale di 1.400 ore, circa trenta alla settimana, e prevede un rimborso di poco più di 400 euro al mese.

Oltre a coordinare i progetti di servizio civile sul territorio, il Copresc di Modena in collaborazione con l'Associazione servizi al volontariato, entra anche nelle scuole superiori della

provincia con azioni di promozione del volontariato. In seguito a questi interventi di sensibilizzazione, che nell'anno scolastico 2015-2016 hanno riguardato 209 classi di 28 scuole (l'intervento viene svolto nelle terze e nelle quarte per il volontariato e nelle quinte, dove viene promosso direttamente il servizio civile), 929 ragazzi hanno aderito a stage di volontariato di diverse tipologie, 206 dei quali attivati da enti aderenti al Copresc.

## L'INTERVENTO Antonio Vermigli dopo l'uccisione del parroco vicino a Rouen, in Francia 'Don Jacques e l'errore degli assassini: siamo in guerra, ma non di religione'

Dopo i drammatici fatti del 26 luglio a Rouen, riceviamo e pubblichiamo l'intervento di Antonio Vermigli.

Don Jacques Hamel, 86 anni, aveva visto tante cose, la guerra, i cambiamenti sociali. Aveva visto cambiare la Francia. Doveva essere lui il primo prete sgozzato nel nome di Allah in terra europea dopo secoli e secoli. Il primo prete martire in questo modo arrendo. Un vecchio pre-

te, in un sobborgo, che fastidio dava? Ma la sua chiesa era un obiettivo sensibile, s', lo era. Sono nichilisti islamici, combattenti di una guerra a pezzi che solo gli stupidi o gli interessati fanno finta di non vedere. Hanno ammazzato un prete. In chiesa. Non è cosa più grave che ammazzare un giovane al Bataclan. Ma forse non sanno questi lupi assetati di sangue che hanno commesso un errore.

Di don Jacques hanno fatto un martire, non come loro che muoiono dando morte. Lui è morto e darà vita. Un vecchio prete. Una vittima da poco, quasi, verrebbe da dire, meno importante dei tanti, troppi giovani uccisi a Kabul, a Parigi, a Nizza? Lui stesso, immagino, di certo sta già sorridendo di queste parole, di questo strano paradosso a riguardo della sua morte.

Don Hamel è una vittima

come le altre, e forse, se si può dire, quasi 'meno importante' delle altre (era anziano, lo sapeva pure lui, sarebbe d'accordo) ma appartiene luminosamente alla famiglia dei martiri. Lui è un martire, il primo in Europa. E' stato ucciso da uomini con in bocca il nome che danno a Dio, gli hanno tagliato la gola. Rispondono a un appello oscuro e mondiale: 'colpite'. Un grido di guerra. Che come un vento sta mietendo

vittime ovunque.

In nome di Dio non si uccide, semmai in nome di Dio si muore. Hanno fatto un errore, i lupi assetati di sangue. Pensavano che ci sentissimo dentro una guerra santa, una guerra di religione. Papa Francesco è stato chiaro: Il mondo è in guerra, ma quella che stiamo vivendo 'non è una guerra di religione', ha proseguito invitando tutti i cristiani affinché 'siamo ispirati a pensieri e pratiche

di riconciliazione, di fraternità e di solidarietà».

Padre Jacques non sapeva che il suo Dio aveva deciso questo destino per lui. Forse se glielo avesse annunciato un qualche angelo con un bicchiere di rosso francese in mano non ci avrebbe creduto. Io martire, un vecchio prete di un piccolo sobborgo francese? Ma Dio ama la sua chiesa di amore furioso e dolce. E ha scelto il vecchio Jacques. Per illuminare ciò che sta succedendo.

(Antonio Vermigli)



**IL CASO** La Lega Nord denuncia lo stato di degrado in cui versa lo stabile di viale Martiri

# Ex caserma Garibaldi: siringhe e sporcizia

«Tossicodipendenti e senzatepato usano la struttura come ricovero»

«L'ex caserma Garibaldi di viale Martiri è in uno stato devastante di abbandono e degrado». A sollevare il caso è il leghista Mario Enrico Rossi Barattini.

«Sul posto abbiamo potuto constatare uno stato di incuria totale. La struttura - chiusa Rossi Barattini - è decadente sotto ogni punto di vista, attorno al suo perimetro sono presenti calcinacci crollati, escrementi, bottigliette di plastica, cartacce, confezioni di siringhe oltre a scritte di ogni genere sui muri. Si nota un'assidua presenza di tossicodipendenti nell'area, oltre a persone di senza fissa dimora che molto probabilmente u-

■ «L'edificio è di proprietà della Cassa depositi e prestiti, ma il sindaco non fa nulla»

sano parti della struttura per rifugiarsi alla notte. I calcinacci tutti attorno allo stabile oltretutto rivelano un possibile imminente crollo di parti dell'edificio con evidente rischio per i pedoni e gli utenti della fatiscente struttura. L'unico ostacolo alla caduta dei calcinacci in testa a qualcuno è soltanto un laconico cartello con avviso di edificio pe-

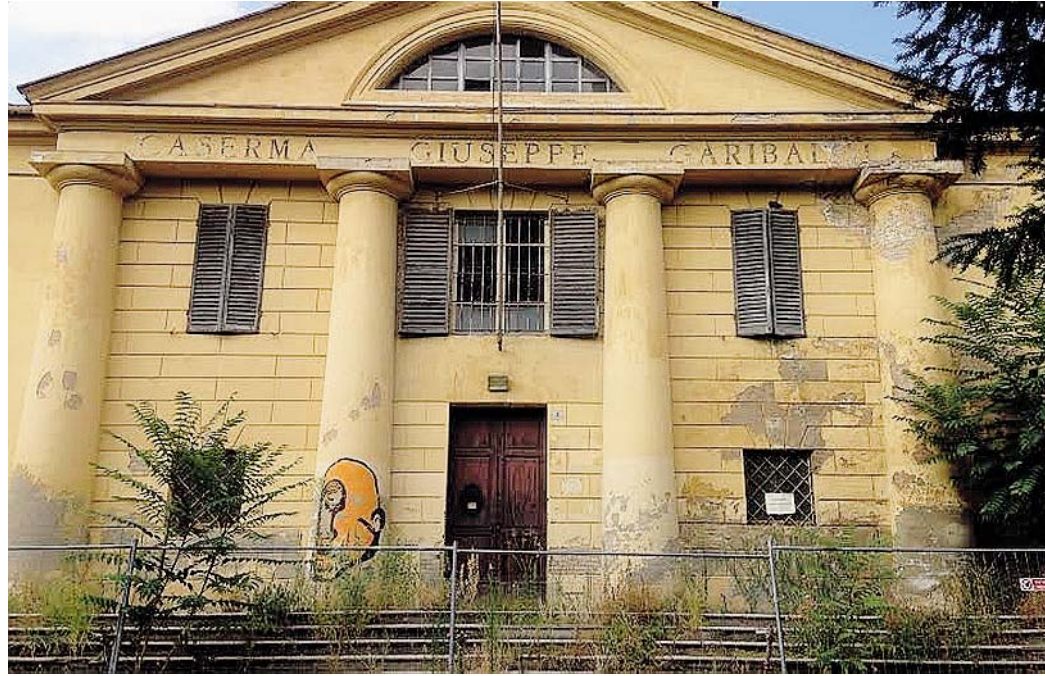

Alcune immagini dello stato di degrado che regna all'ex Caserma Garibaldi

ricolante: logicamente insufficiente per evitare una tragedia, sarebbe difatti sicuramente più opportuno evitare l'accesso ai marciapiedi attigui l'immobile con adeguate barriere divisorie».

«Sappiamo bene come l'immobile non sia di proprietà del Comune di Modena ma della Cassa Depositi e Prestiti, tuttavia ci domandiamo come mai il sindaco Muzzarelli metta la testa sotto la sabbia facendo finta

che sia tutto a posto. Al riguardo dopo le roboanti dichiarazioni di qualche mese fa con cui lui stesso chiedeva spiegazioni alla proprietà non si è più saputo niente, è tutto caduto nel dimenticatoio come se il problema non esistesse. Muzzarelli chiude il leghista - è Sindaco del Comune di Modena, presidente della Provincia, il suo partito governa anche la Regione e lo Stato, e a fronte di ciò ci vuole sul serio convincere di non essere

in grado di fare un minimo di pressione presso chi di competenza per ottenere una bonifica dell'immobile? I casi sono due: o Muzzarelli non vuole oppure politicamente conta meno di zero. Dopo le diverse promesse di ristrutturazione i cittadini sono esausti, i lavori non sono mai partiti, la situazione di incuria dell'immobile perdura ormai da troppi anni e il silenzio di Muzzarelli non fa altro che alimentare rabbia e sconforto».



#### Das WeltAuto.

- Certificazione chilometraggio
- Test Drive
- Finanziamenti agevolati
- Permuta usata
- Garanzia 12/24 mesi
- Condizioni speciali polizze Furto/incendio/kasko

#### I vantaggi Das WeltAuto. Affidabilità Volkswagen, garanzia assoluta.

- 110 scrupolosi controlli tecnici
- A richiesta ritiro e riconsegna della vettura a domicilio per riparazioni
- Formula "Soddisfatti o Sostituiti" entro una settimana e 1.000 km
- Express Service per gli interventi in officina
- Check up gratuito dopo 4 settimane

#### Ovunque vai sempre sicuro.

- Assistenza stradale 24 ore su 24
- Assistenza legale
- Invio seconde chiavi
- Vettura Sostitutiva

#### Valore garantito.

- Polizza Furto/Incendio/kasko Volkswagen Bank
- Finanziamenti Volkswagen Bank

#### La scelta migliore.

- <http://www.dasweltauto.it>

Termini e condizioni del programma sono disponibili presso le Concessionarie Volkswagen.



MOVE UP 1.0 60CV, immatricolata 08/2015, Km0

~~11.400€~~ **10.900€**



POLO 1.4 TDI TRENDLINE 75CV, immatricolata 04/2016, Km0

~~16.000€~~ **15.200€**



ECO HIGH UP! 1.0 68CV, immatricolata 11/2014, 16.000km

~~13.800€~~ **11.500€**



GOLF 1.6 TDI COMF. 105 CV, immatricolata 05/2015, Km0

~~21.900€~~ **21.300€**



POLO 1.0 MPI 75CV, immatricolata 05/2014, 15.000km

~~13.700€~~ **10.900€**

In più, in omaggio su tutte queste vetture

Volkswagen Service

## WeCare

Powered by Volkswagen Financial Services

#### DUE MANUTENZIONI

complete di cambio olio, filtro olio e antipolline e relativi controlli previsti dal Costruttore.

\*Offerte promozionali valide fino al 31/07

## MPS Car Modena

Via F. Vecchione, 31 - (Loc. Fossalta) 41126 Modena Tel. 059/2863511 - [www.mps-car.it](http://www.mps-car.it) - [info@mps-car.it](mailto:info@mps-car.it)

Seguici su Facebook : [facebook.com/mpscarmodena](https://facebook.com/mpscarmodena)





**IL CASO** Si della giunta alla cessione al Comune dell'area di via Scanaroli e alla ristrutturazione dell'ex Stanguellini

# Gigetto, ok a riqualificare la fermata 'Policlinico'

## Prevista anche la realizzazione di un UniEuro medio-piccolo

La Giunta comunale ha dato il via libera a un accordo che consentirà di riqualificare e completare la fermata 'Policlinico' della ferrovia Modena-Sassuolo acquistando un'area in via Scanaroli che sarà urbanizzata a cura del privato attualmente proprietario. L'accordo consentirà inoltre di valorizzare il Museo Stanguellini, dove è presente una collezione di auto storiche di proprietà privata inserita nei circuiti del turismo motoristico locale, attraverso la ristrutturazione della parte attualmente in disuso dell'immobile ex concessionario Stanguellini in via Emilia est. Nella porzione rinnovata, a seguito di un cambio di destinazione d'uso su deliberazione del Consiglio comunale di Modena, troverà sede una medio-piccola struttura di vendita non alimentare a insegna UniEuro, che consentirà la creazione di diversi posti di lavoro.

«Attraverso questo accordo - spiega l'assessore all'Urbanistica Anna Maria Vandelli - riuscirà finalmente a rispon-



dere a una necessità da tempo sentita e cioè il completamento della fermata 'Policlinico' della linea ferroviaria Modena-Sassuolo, con la creazione di un vero e proprio punto di interscam-

bio tra la mobilità veicolare e ciclabile e quella ferroviaria, grazie alla realizzazione di parcheggi e spazi pubblici attrezzati. Inoltre - prosegue Vandelli - si va riqualificare una porzione di

tessuto urbano che versa da tempo in stato di progressivo degrado: questo intervento costituisce quindi un obiettivo di rilevante interesse per la comunità locale».

L'accordo prevede la

cessione da parte del privato all'Amministrazione di un'area di circa 1.300 metri quadrati in via Scanaroli destinata a servizi di interesse collettivo, che sarà riqualificata a cura del privato con opere di urbanizzazione per circa 130 mila euro. La cessione dell'area di via Scanaroli e l'intervento di riqualificazione da parte del privato andranno a scapito della compensazione economica della metà del maggior valore (446 mila euro) derivante dal cambio di destinazione d'uso in deroga agli strumenti urbanistici di parte dell'edificio ex concessionario Stanguellini, che verrà concesso dall'Amministrazione alla società Stanguellini previo deliberazione del Consiglio comunale. La compensazione economica rimanente verrà invece monetizzata dalla proprietà al Comune.

**AUSL**

### Meningite, Servizi attivati per la profilassi

A seguito del recente decesso per meningite meningococcica di una ragazza romana che aveva partecipato alla Giornata Mondiale della Gioventù di Cracovia, l'Ausl di Modena si è attivato per garantire la profilassi laddove opportuno e fornire informazioni ai giovani modenesi di ritorno dalla Polonia.

Per valutare la situazione dei ragazzi residenti in provincia di Modena e fornire informazioni sulla modalità di trasmissione della malattia e sul rischio ritenuto ridotto oltre che sulle modalità di accesso agli ambulatori, il Servizio di Igiene Pubblica ha contattato martedì le Diocesi di pertinenza dei comuni modenesi (Modena, Carpi, Bologna e Reggio Emilia), mantenendo uno stretto coordinamento anche con i medici di medicina generale, i pediatri di libera scelta e i servizi di pronto soccorso. Gli ambulatori di Igiene Pubblica presenti in tutti i distretti sanitari della provincia di Modena hanno registrato da ieri l'accesso di oltre 250 ragazzi e loro familiari.

La meningite meningococcica si trasmette da persona a persona attraverso contatti stretti, tramite goccioline di saliva; il batterio responsabile sopravvive solo per pochi minuti fuori dell'organismo. Per ridurre ulteriormente il rischio è importante che le persone a venute a stretto contatto con i malati si sottopongano a profilassi antibiotica. Per «contatti stretti» si intendono quelli tra persone che sono state esposte alle goccioline di saliva del malato; in questo caso, chi ha viaggiato nello stesso pullman, dormito negli stessi locali, pranzato allo stesso tavolo o avuto comunque contatti stretti con la persona malata. In base alle ricostruzioni degli spostamenti che i ragazzi e le ragazze modenesi hanno effettuato durante il soggiorno in Polonia, risulta improbabile che possano esserci state occasioni di contatto stretto con i gruppi di giovani provenienti da Roma.

**METEO** La temperatura media è stata di 27.5 gradi in centro

## Il mese scorso? E' stato uno dei dieci luglio più caldi degli ultimi 186 anni

Luglio 2016 conferma secondo gli esperti dell'Osservatorio Geofisico del Dipartimento di Ingegneria Enzo Ferrari di Unimore - la tendenza ad estati sempre più calde e sempre più lunghe.

«Vero - dice il meteorologo Luca Lombroso - che non si sono raggiunte punte di caldo estremo come lo scorso anno o in altre estati». Il giorno più caldo, infatti, risulta l'11 luglio con una temperatura massima di 35 gradi nella stazione storica posta sul torrione orientale del Palazzo Ducale di Modena, in pieno centro cittadino, mentre al Campus del DIF, nella periferia di Modena, si è arrivati a 35.9 gradi e al Campus San Lazzaro di Reggio Emilia a 36.8 gradi.

Temperature che risultano lontane dai 37.3 gradi del 22 luglio dell'anno scorso in centro a Modena o dal record assoluto di 38.5 gradi, sempre per il centro di Modena, del 28 luglio 1983. Nella periferia di Modena invece sono da ricordare i 40.4 gradi del 28 luglio 2013.

La perseveranza del caldo però, con già 32 giorni oltre i 30 gradi in osservatorio quest'anno e addirittura 40 a Reggio Emilia, ha portato la temperatura media mensile di luglio 2016 ad un livello ragguardevole, che proietta luglio 2016 nella top ten dei 10 mesi più caldi in assoluto - secondo le rilevazioni statistiche risalenti agli ultimi 186 anni raccolte dall'Osservatorio Geofisico universitario di Unimore -, con 27.5 gradi in Piazza Roma a Modena, 26.2 gradi al Campus DIF di Modena e 26.6 gradi a Reggio Emilia. Più precisamente, luglio 2016 risulta così,

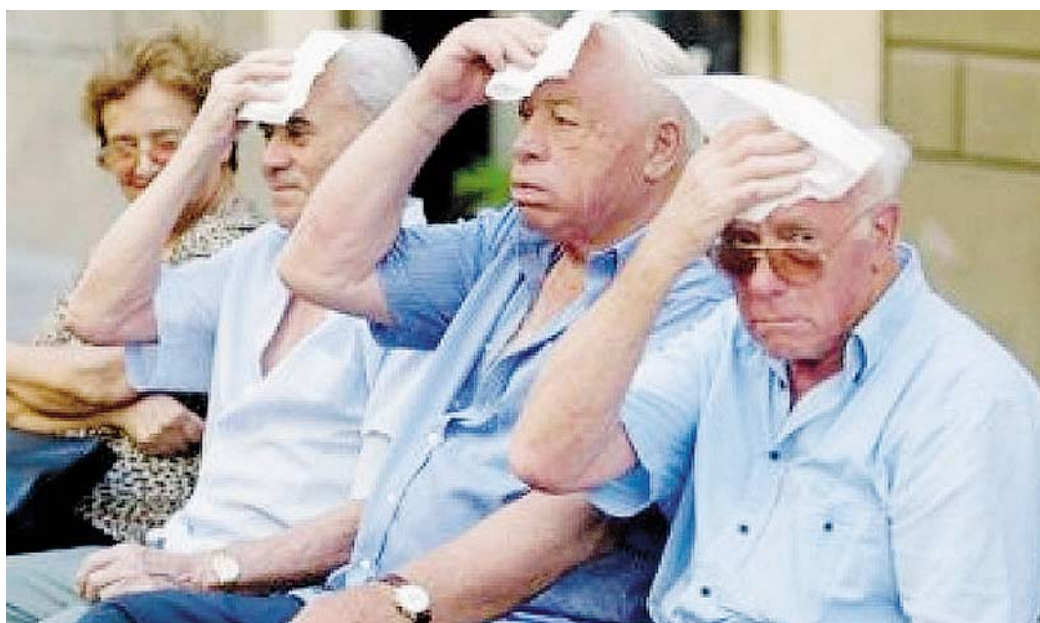

per Modena, il 5° mese di luglio più caldo e l'8° mese più caldo in assoluto. I mesi top restano, ex equo, luglio 2015 e agosto 2003 con 29.4 gradi, a seguire agosto 2012 (28.3 gradi), agosto 2011 e luglio 2012 (27.9 gradi), luglio 1983 (27.8 gradi) e luglio 2006 (27.6 gradi) e quindi appunto il luglio 2016. Altro elemento che distingue l'anomalia del mese appena terminato sono state le scarse precipitazioni. Nonostante alcuni temporali talora forti, ma che mai hanno interessato in pieno la città, le piogge mensili assommano a soli 5.3 mm in Osservatorio, 3.8 mm al Campus DIF e 7.6 mm a Reggio Emilia.

«Ricordiamo - avverte Luca

Lombroso - che i riferimenti climatici del trentennio 1981-2010 per il mese di luglio vedrebbero una temperatura media di 25.3 mm e piogge mensili di 38.3 mm. L'anomalia termica è, dunque, di 2.2°C e quella pluviometrica vede, in percentuale, appena il 13% della pioggia che dovrebbe cadere nel mese».

### Previsioni

«Come le osservazioni smentiscono chi sostiene che è mancata la vera estate, altrettanto - si affretta a ricordare il meteorologo Luca Lombroso - le previsioni indicano che l'estate non sta affatto finendo». E' in corso una ripresa di un

campo di alta pressione tipicamente estivo, che trae la sua origine dall'anticiclone delle Azzorre, con parziale contributo subtropicale. Le temperature torneranno ad aumentare fino a raggiungere a metà settimana i 34-36 gradi. Breve break di instabilità coi consueti temporali a macchia di leopardo domani con strascichi di nuvole e acquazzoni sabato mattina, ma il resto del fine settimana vedrà il ritorno del sole e di temperature normalmente estive coi classici 30-32 gradi di giorno mentre, importante, le serate e la notte vedranno temperature gradevoli e tutto sommato sopportabili.

### PRIMA PAGINA

Testata registrata presso il Tribunale di Modena il 21 febbraio 2012, numero 2079

Editore

**P.E. PIACENTINI EDITORE SRL**

Presidente

**Simone Torrini**

Amministratori

**Giulio Piacentini Stefano Piacentini**

Direttore Responsabile

**Giuseppe Leonelli**

Redazione

Responsabile

**Luca Gardinale**

Sport - Servizi economia

**Francesco Tomei**

via Emilia Est, 60 - Modena

telefono: 059-4734979

fax: 059-5961442

redazione@primapagina.mo.it

Stampa

**Rotopress International Srl**

60025 Loreto (An), via Breccia

Tel. 071-7500739

**P.E. Concessionaria pubblicitaria**

Ag. Generale

**Gianluca Reggianini**

via Emilia Est 1058/C - Modena

telefono: 059-281700

fax: 059-280666

amministrazione@pubblicitaeditoriale.it



# APERTI PER VOI

**Attività & Servizi** in funzione nel periodo estivo

PER INFORMAZIONI e PER INSERIRE LA VOSTRA PUBBLICITÀ IN QUESTE PAGINE TEL. 059.281700

## ASSOCIAZIONI DI VOLONTARIATO

SERVIZIO SANITARIO REGIONALE  
EMILIA-ROMAGNA

ANCHE IN ESTATE C'È BISOGNO DI SANGUE

**PROGRAMMA  
LA TUA DONAZIONE**

I centri di raccolta del sangue  
sono sempre aperti

**Ricordati di donare**  
www.donaesangue.it

Numero verde Servizio sanitario regionale 800.033.033

AVIS Regione Emilia-Romagna FIDS

## BIANCHERIA PER LA CASA

**RETI E MATERASSI  
CON PRESIDIO MEDICO SANITARIO**



MATERASSI TUTTI SCONTATI E FINO AL 50% DI SCONTO SULLA  
BIANCHERIA DI FINE COLLEZIONE.

**Marein** **MATERASSI  
BIANCHERIA**  
CORLO di Formigine  
Via Battezzate, 59  
Tel. 059 572 620

DA PIÙ DI TRENT'ANNI AL VOSTRO FIANCO. TRADIZIONE, QUALITÀ E INNOVAZIONE

## CLINICHE PRIVATE

MLCC LIFE CHECK CENTER SRL  
A SCAN FOR LIFE®

Director Sanitario: Dott. Sergio Ciambelli

**MLCC  
CENTRO RADIOLOGICO  
ALL'AVANGUARDIA**

AVETE BISOGNO URGENTE DI:  
TAC - RISONANZA MAGNETICA  
MAMMOGRAFIA - RX

**TELEFONATECI 0535 53126**

**PREZZI SPECIALI SENZA ATTESE**



## CONCESSIONARIE

**BLUE SUMMER FORD**



Vuoi Ford Fiesta GPL? Con  
**€5.950** è tua per  
**2 ANNI**

**BLUE SUMMER FORD**



Vuoi Ford Ecosport? Con  
**€8.750** è tua per  
**2 ANNI**



**Sascar**  
www.fordsascar.it

E NEL 2018 DECIDI SE **LASCI** **TIENI** **SOSTITUISCI**

Modena, Sassuolo, Carpi, Finale Emilia



# APERTI PER VOI

## Attività & Servizi in funzione nel periodo estivo

PER INFORMAZIONI e PER INSERIRE LA VOSTRA PUBBLICITÀ IN QUESTE PAGINE TEL. 059.281700

### ONORANZE FUNEBRI

## ONORANZE FUNEBRI

OPERIAMO IN QUALSIASI COMUNE



SERVIZIO 24  
ORE SU 24



### AVVISO ALLA CITTADINANZA

A MODENA E BOMPORTO DA 25 ANNI ORA CON UN NUOVO NOME DANTE SIMONI, RENZA CASARINI con MAURIZIO ed ELISA, comunicano di ESSERE TITOLARI UNICAMENTE DELLA SUDETTA AGENZIA

Sconto 10%  
agli iscritti  
CGIL SPI

CONVENZIONI  
AGEVOLATE  
PER CREMAZIONI

Tel. 059 37.07.30 - Cel. 333 160.50.50  
www.onoranzefunebrifenice.com | onoranzefunebrifenice@gmail.com

Modena - strada Saliceto Panaro, 28  
Bomporto - Via Alfieri, 10

### SPACCI ALIMENTARI

SOC. AGR.  
**F.LLI CHILETTI**

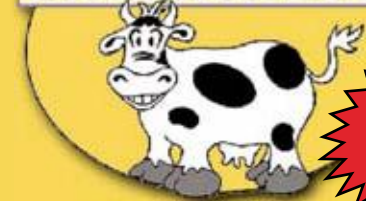

APERTI  
TUTTA  
ESTATE!

PRODUZIONE E VENDITA PARMIGIANO REGGIANO  
A PREZZI RIDOTTI E LATTICINI

Giovedì mattina produzione di mozzarella col nostro latte  
Mercoledì produzione ricotta fresca senza panna  
Produzione di Scamorza e Taleggio

ANCHE VENDITA DEGLI OTTIMI AFFETTATI MISTI  
DEL SALUMIFICIO FERRARI

Via Albareto, 792 - ALBARETO DI MODENA  
Tel./Fax 059 842315 | www.chiletti.net

## NUMERI UTILI



Pronto soccorso .....	118	Guardie Giurate .....	059/209437	<b>AMBIENTE</b>	Servizio Clienti Hera .....	800 999500
Carabinieri .....	112	Giudice di pace .....	059/2131996		Servizio Clienti Hera da cell.....	199 199500
Questura .....	113	<b>SERVIZI</b>			Energia Elettrica Hera.....	800 999010
Vigili del fuoco .....	115	Provincia di Modena.....	059/209111		Gas Hera .....	800 713666
Guardia di Finanza .....	117	Comune di Modena .....	059/20311		Acqua e fognature Hera .....	800 713900
Emergenza infanzia .....	114	Comune Informa .....	059/20312		Teleriscaldamento Hera .....	800 713699
Telefono Azzurro .....	19696	Anagrafe .....	059/203277		Centro Fauna Selvatica .....	339/8183676
Soccorso ACI .....	803116	Movimenti consumatori.....	059/343759	<b>SALUTE</b>	Guardia Med. Veterinaria.....	059/311812
<b>SICUREZZA</b>		Info agroalimentare .....	059/2033486			
Questura .....	059/410411	Sos turista .....	059/2032557		Policlinico .....	059/4222111
Polizia Stradale .....	059/248911	Agenzia entrate.....	059/8393111		Usl 16 centralino .....	059/435111
Polizia Municipale .....	059/20314	Cimitero S.Cataldo .....	059/334103		Trasporto misericordia 059/332398	
Polizia Ferroviaria .....	059/222336	Pony Express .....	059/828111		Croce Rossa .....	059/222209
Polizia Modena Nord .....	059/222336	Centro Anziani .....	059/303320		Guardia Medica .....	059/375050
Sos truffa .....	800 631316	Oggetti smarriti .....	059/2033247		Tribunale Malato .....	059/4222243
Carabinieri .....	059/3166111	Alcolisti Anonimi .....	333/4208029		Tribunale Malato fax .....	059/4222225
Vittime reati .....	059/284109	Guasti Enel .....	803 500			

### SALUTE DENTALE

Numero Verde  
**800 59 82 94**

qualità in odontoiatria

## SORIDENT



QUALITÀ ITALIANA  
A COSTI RIDOTTI

### ESTETICA E MEDICINA DENTALE DI QUALITÀ

Alcuni esempi dei nostri finanziamenti a TASSO ZERO:

IMPIANTO IN TITANIO con moncone e corona ceramica	€ 41,67/mese per 24 mesi
TRATTAMENTO ORTODONTICO COMPLETO due arcate dentarie	€ 166,67/mese per 24 mesi
PROTESI MOBILE COMPLETA CON DENTI IN CERAMICA per una arcata dentaria	€ 41,67/mese per 24 mesi
PROTESI MOBILE CON DENTI IN CERAMICA fissata su 4 impianti	€ 145,84/mese per 24 mesi



Ti aspettiamo per parlarne e trovare la soluzione più adatta per te

Viale L.A. Muratori, 63 - (angolo Viale Trento Trieste) - 41124 Modena Tel. 059.236593  
info@sorident.it - www.sorident.it

Direttore Sanitario Dr. Alessandro Nobili  
Medico-Chirurgo Specialista in Odontostomatologia

### SUPERMERCATI

Pam Club **Daniele** Pam Club

SUPERMERCATO ALIMENTARE - CENTRO COMMERCIALE  
SAN POSSIDONIO -MO- Villaggio Artigianale - tel. 0535/39210

MOBILI • SUPERMERCATO ALIMENTARE  
DISCOUNT • CALZATURE • ABBIGLIAMENTO

Per la tua estate

## 1000 OFFERTE

a prezzi scontatissimi

Ti aspettiamo sempre...

...anche la domenica

## SIAMO SEMPRE APERTI

### TRASLOCHI

## "IL TRASLOCATUTTO"

di Vezzelli Roberto

Traslochi eseguiti dal titolare

Traslochi nazionali ed internazionali

Tel. 339.1375563

www.iltraslocatutto.it

iltraslocatutto@libero.it



Via Carlo Sigonio, 232 - Modena

GARANZIA TOTALE

soddisfatti  
o  
rimborsati

I SERVIZI OFFERTI:

- ☑ Traslochi ☑ Deposito mobili
- ☑ Modifica arredi ☑ Allestimento stand fieristici
- ☑ Trasporto opere d'arte ☑ Ritiro arredi usati e vendita
- ☑ Sgombero cantine, garage e solai

IL TRASLOCO MADE IN ITALY

PAGAMENTI PERSONALIZZATI



**DISTRETTO CERAMICO** Raggiunto l'accordo tra Cgil, Cisl, rsu e direzione aziendale

## PanariaGroup, sì all'integrativo

Soddisfatti i sindacati: «Obiettivi e risultati condivisi»

SASSUOLO

**E'** aggiunto l'accordo tra le organizzazioni sindacali Filctem Cgil e Femca Cisl, le rsu e la direzione aziendale della PanariaGroup di Sassuolo che sancisce miglioramenti sulle relazioni sindacali rafforzando il coinvolgimento e la partecipazione delle Rsu su tutti gli aspetti fondanti dell'attività aziendale dell'impresa, in particolare sugli aspetti di natura organizzativa.

■ «Un buon contratto che risponde a 360 gradi alle richieste fatte dalle Rsu e dai lavoratori»

«Viene riconosciuto alla rsu un ruolo importante e di una maggiore partecipazione nella definizione dei percorsi formativi aziendali - spiegano i sindacati - migliorati altri e-

■ «Sul versante salariale sono state regolamentate le indennità per le spese di viaggio»

viaggio ed è stata istituita l'indennità del servizio mensa (operativa da

lementi importantissimi, quali la centralità del contratto a tempo indeterminato come riferimento per le assunzioni e, nel contempo, dove si usino diverse forme contrattuali verranno privilegiati percorsi che stabilizzino nel tempo i rapporti di lavoro. Anche sul tema del capitolato degli appalti e della sicurezza sono stati raggiunti impegni atti al miglioramento delle condizioni dei lavoratori.

Sul versante salariale - spiegano ancora i sindacati - sono state regolamentate le indennità per le spese di viaggio ed è stata istituita l'indennità del servizio mensa (operativa da

settembre) per tutti i lavoratori presenti in PanariaGroup. Più che soddisfacenti gli aumenti sui premi aziendali che saranno riferiti a risultati di prodotti e di bilancio. Aumenti che garantiranno una redistribuzione salariale di quelli che sono i risultati e le performance positive che in questi ultimi anni

si stanno registrando nello stabilimento di Sassuolo.

Con l'impresa si condividono gli obiettivi ed i risultati e si sottoscrive un buon contratto che risponde a 360 gradi alle richieste fatte dalle rsu e dai lavoratori - conclude la nota - un buon risultato che segna una fase diversa rispetto al recen-



te passato dove anche la situazione diffusa di crisi del settore ceramico ha modificato le condizioni di lavoro, di occupabilità e di salario».

### CASTELVETRO Flai-Cgil: «Ora la prospettiva è cambiata e non potranno essere ignorati»

#### Fimar Carni, precedenza agli ex lavoratori in caso di riassunzioni

CASTELVETRO

**E'** stato siglato ieri, tra Flai Cgil e Fimar Carni spa, un 'Accordo di Rioccupazione' nel Sito per i 70 soci-lavoratori della Società Cooperativa Global Services, il cui appalto presso Fimar Carni, era scaduto il 30 giugno scorso. Fimar Carni spa è una storica azienda della famiglia Fian-dri situata a Solignano di Castelvetro di Modena, specializzata nel disosso e nella rifilatura di prosciutti. Fattura 115 milioni di euro e occupa mediamente circa 30 dipendenti diretti e circa 80 lavoratori di società esterne addetti alla lavorazione delle carni. In seguito alle vicende legate alla revoca del concordato Parmacotto, la

società ha subito una contrazione dell'attività produttiva che ha reso necessaria una ristrutturazione aziendale, ristrutturazione giudicata unilaterale e discriminante dalla Flai Cgil, in quanto colpiva i lavoratori protagonisti delle proteste sindacali dei primi mesi dell'anno. La Fimar Carni, non rinnovando l'appalto con la Società Cooperativa Global Services, ha causato, di fatto, l'espulsione di 38 dei 70 lavoratori in appalto.

L'Accordo di Rioccupazione nel Sito prevede un diritto di precedenza (in base a mansioni, anzianità di servizio e carichi famigliari) nelle riassunzioni che verranno effettuate all'interno del sito fino al 30 settembre 2017, in caso di contratti di sommini-

strazione di manodopera e in caso di contratti di appalto di lavorazioni. «E' l'affermazione di un principio, quello della precedenza nelle riassunzioni del sito, per lavoratori che stanno subendo l'espulsione dal ciclo produttivo non a causa di un cambio appalto, ma a causa di un appalto scomparso - dichiara Marco Bottura della Flai Cgil di Modena - la scelta della Fimar Carni spa di ricorrere a un'Agenzia per il Lavoro per occupare solo una parte di lavoratori, ha di fatto operato una discriminazione: lavoratori che lavoravano da decenni sono rimasti a casa nel giro di una giornata. Ora la prospettiva è cambiata e non potranno essere ignorati».

**UNIVERSITÀ** Il dottorato di ricerca è promosso dalla Fondazione Marco Biagi

## Evoluzione dell'e-commerce, ancora pochi giorni per richiedere la borsa di studio

MODENA

**R**estano pochi giorni. Scade il 9 agosto alle ore 13 il termine per presentare le domande di partecipazione al bando per una borsa di studio sul tema 'L'evoluzione dell'e-commerce nei modelli di business delle imprese orientate ad una prospettiva omnichannel', nell'ambito del corso di dottorato in Lavoro, Sviluppo e Innovazione (XXXII ciclo) di Unimore.

La borsa di studio, per un ammontare di 13.638,00 euro annui che possono essere aumentati del 50 per cento per periodi di studio all'estero, è finanziata dalla Regione Emilia Romagna in attuazione del 'Piano triennale Alte Competenze per la ricerca, il trasferimento tecnologico e l'imprenditoriali-



tà'.

La ricerca è volta ad individuare modelli innovativi di business omnicanale per le imprese produttive e del comparto della distribuzione commerciale, che vogliono adottare il canale e-commerce integrandolo nelle proprie politiche di gestione commerciale.

L'approccio omnicanale si differenzia da quello multicanale non tanto per i canali distributivi di cui si avvale, quanto piuttosto per una interdipendenza tra i team di lavoro e un approccio dinamico con il consumatore.

Al concorso possono partecipare, senza limite

di età e cittadinanza, coloro che alla data del 31 ottobre 2016 hanno conseguito una laurea magistrale, una laurea specialistica o una laurea del vecchio ordinamento.

Le domande di ammissione e gli eventuali allegati (titoli, documenti e pubblicazioni ritenuti utili ai fini della procedura concorsuale) dovranno essere presentati a Unimore entro il termine perentorio di scadenza del bando, esclusivamente via Internet, collegandosi al sito Internet dell'Ateneo alla pagina <http://www.esse3.unimore.it/Home.do> (occorre prima registrarsi nel sito tramite la voce "Registrazione"; chi si è già registrato, deve scegliere la voce "Login" e seguire questo percorso: inserire il nome utente, la password, e poi, nell'Area Studente, seguire "Ammissione" - "Iscrizione Concorsi" - "Dottorato di ricerca"). Per ulteriori informa-



zioni si può contattare la Reggione Emilia scrivendo al dott. Iacopo Senatori (iacopo.senatori@unimore.it), o alla dott.ssa Jenny Rivas (jenny.rivas@unimore.it).

■ La ricerca è volta ad individuare modelli innovativi di business omnicanale per le imprese produttive





# Via Emilia e dintorni IN BORSA



<b>AEFFE</b>	Gruppo attivo nel settore della moda, ha sede a San Giovanni in Marignano.	PREZZO DI CHIUSURA 1,003	VARIAZIONE +0,00%
<b>AEROPORTO MARCONI</b>	Società che gestisce lo scalo bolognese. Ha sede a Bologna.	PREZZO DI CHIUSURA 8,35	VARIAZIONE +0,18%
<b>BEGHELLI</b>	Azienda che opera nel settore dell'illuminazione. Ha sede a Monteveglio.	PREZZO DI CHIUSURA 0,3598	VARIAZIONE -0,06%
<b>BEST UNION</b>	Azienda che produce e commercializza sistemi di biglietteria elettronica. Ha sede a Bologna.	PREZZO DI CHIUSURA 2,30 prezzo del 02/08	VARIAZIONE
<b>BIO ON</b>	Società di proprietà intellettuale, fornisce tecnologie per i polidrossialcanoati. Ha sede a San Giorgio di Piano.	PREZZO DI CHIUSURA 11,50	VARIAZIONE +0,88%
<b>BONIFICHE FERRARESI</b>	Società attiva nella coltivazione e commercializzazione di prodotti agricoli. Ha sede a Roma.	PREZZO DI CHIUSURA 18,20	VARIAZIONE -1,52%
<b>BPER BANCA</b>	È la capogruppo dell'omonimo gruppo bancario, ha sede a Modena.	PREZZO DI CHIUSURA 3,156	VARIAZIONE +4,02%
<b>CREDEM</b>	Gruppo bancario, ha sede a Reggio Emilia.	PREZZO DI CHIUSURA 5,375	VARIAZIONE +0,37%
<b>DATALOGIC</b>	Azienda che produce lettori di codici a barre e sensori per rilevazione. Ha sede a Calderara di Reno.	PREZZO DI CHIUSURA 16,25	VARIAZIONE +0,00%
<b>EMAK</b>	Azienda attiva nella produzione di attrezzature tra l'altro per giardinaggio e agricoltura. Ha sede a Bagnolo in Piano.	PREZZO DI CHIUSURA 0,674	VARIAZIONE +0,07%
<b>ENERGICA MOTOR COMP.</b>	È una società di Modena che opera nel mercato della produzione e commercializzazione di moto elettriche.	PREZZO DI CHIUSURA 2,35 prezzo del 02/08	VARIAZIONE
<b>EXPERT SYSTEM</b>	È un'azienda con sede principale a Modena, opera nel campo del software.	PREZZO DI CHIUSURA 1,784	VARIAZIONE +0,22%
<b>FERRARI</b>	È una casa automobilistica con sede a Maranello, produce vetture per strada e racing.	PREZZO DI CHIUSURA 41,94	VARIAZIONE +1,01%
<b>GAS PLUS</b>	Azienda produttrice e distributrice di gas naturale anche in Emilia Romagna. Ha sede a Milano.	PREZZO DI CHIUSURA 2,608 prezzo del 02/08	VARIAZIONE
<b>G. CERAMICHE RICCHETTI</b>	È una holding industriale con sede a Modena, attiva nel settore ceramico.	PREZZO DI CHIUSURA 0,1633 prezzo del 02/08	VARIAZIONE
<b>HERA</b>	Multiutility (energia, acqua e servizi ambientali), ha sede a Bologna.	PREZZO DI CHIUSURA 2,534	VARIAZIONE -0,78%
<b>IGD</b>	Società attiva nella grande distribuzione del settore immobiliare. Ha sede a Ravenna.	PREZZO DI CHIUSURA 0,74	VARIAZIONE -2,12%
<b>INTERPUMP</b>	Gruppo attivo nella produzione di pompe per i settori olio e acqua. Ha sede a Sant'Ilario d'Enza.	PREZZO DI CHIUSURA 14,17	VARIAZIONE -1,46%
<b>IMA</b>	Azienda attiva nella produzione di macchinari per packaging. Ha sede a Ozzano.	PREZZO DI CHIUSURA 51,75	VARIAZIONE -0,10%
<b>IRCE</b>	Gruppo attivo nella produzione di conduttori e cavi per energia. Ha sede a Imola.	PREZZO DI CHIUSURA 1,729	VARIAZIONE -0,40%
<b>IREN</b>	Multiutility (energia, ambiente etc), ha sede a Reggio Emilia.	PREZZO DI CHIUSURA 1,456	VARIAZIONE +0,07%
<b>IT WAY</b>	Società a capo di un gruppo attivo nell'information technology, ha sede a Ravenna.	PREZZO DI CHIUSURA 1,469	VARIAZIONE -0,14%
<b>LANDI RENZO</b>	Azienda produttrice di componenti e sistemi per gpl e metano. Ha sede a Cavriago.	PREZZO DI CHIUSURA 0,4702	VARIAZIONE +0,00%
<b>MARR</b>	Società controllata dal Gruppo Cremonini, è attiva nel settore della distribuzione di prodotti per la ristorazione. Ha sede a Rimini.	PREZZO DI CHIUSURA 18,70	VARIAZIONE +1,85%
<b>MODELLERIA BRAMBILLA</b>	Azienda attiva nella produzione di componentistica per l'industria automobilistica. Ha sede a Correggio.	PREZZO DI CHIUSURA 3,998	VARIAZIONE +3,25%
<b>MOBYT</b>	Società di mobile marketing e web advertising, ha sede a Ferrara.	PREZZO DI CHIUSURA 2,00 prezzo del 02/08	VARIAZIONE +0,00%
<b>MONRIF</b>	Holding attiva tra gli altri nei settori editoriale, pubblicitario e alberghiero. Ha sede a Bologna.	PREZZO DI CHIUSURA 0,2062	VARIAZIONE -0,05%
<b>NOEMALIFE</b>	Gruppo attivo nell'informatica clinica ospedaliera. Ha sede a Bologna.	PREZZO DI CHIUSURA 7,415	VARIAZIONE -0,94%
<b>PANARIAGROUP</b>	È a capo di un gruppo di aziende del settore ceramico, con sede a Fiorano.	PREZZO DI CHIUSURA 2,908	VARIAZIONE -1,36%
<b>PARMALAT</b>	Azienda attiva nella produzione di latte e derivati. Ha sede a Collecchio.	PREZZO DI CHIUSURA 2,34	VARIAZIONE -0,09%
<b>PIQUADRO</b>	È un'azienda che produce pelletteria per il lavoro e il tempo libero. Ha sede a Gaggio Montano.	PREZZO DI CHIUSURA 1,175	VARIAZIONE +2,44%
<b>PLT</b>	Holding attiva nelle energie rinnovabili, ha sede a Cesena.	PREZZO DI CHIUSURA 2,13	VARIAZIONE +0,38%
<b>POLIGRAFICI EDITORIALE</b>	Holding del gruppo Monrif che edita quotidiani. Ha sede a Bologna.	PREZZO DI CHIUSURA 0,1815	VARIAZIONE +3,77%
<b>POLIGRAFICI PRINTING</b>	Azienda che opera nel settore della stampa industriale. Ha sede a Bologna.	PREZZO DI CHIUSURA 0,305 prezzo del 02/08	VARIAZIONE
<b>PRIMI SUI MOTORI</b>	È un gruppo attivo nel settore del digital marketing, con sede a Modena.	PREZZO DI CHIUSURA 0,98	VARIAZIONE -4,76%
<b>ROSETTI MARINO</b>	Società per la progettazione e costruzione di piattaforme per il settore energy e navi di servizio, ha sede a Ravenna.	PREZZO DI CHIUSURA 35,38 prezzo del 02/08	VARIAZIONE
<b>SERVIZI ITALIA</b>	Azienda attiva nei servizi per le strutture ospedaliere. Ha sede a Soragna.	PREZZO DI CHIUSURA 3,52	VARIAZIONE +0,28%
<b>SITI-B&amp;T GROUP</b>	Azienda che produce impianti per l'industria ceramica, con sede a Formigine.	PREZZO DI CHIUSURA 8,145 prezzo del 02/08	VARIAZIONE
<b>TREVI</b>	Gruppo attivo nel campo dell'ingegneria e della produzione di impianti per oil & gas, ha sede a Cesena.	PREZZO DI CHIUSURA 1,158	VARIAZIONE +3,30%
<b>UNIPOL</b>	Gruppo assicurativo con sede a Bologna.	PREZZO DI CHIUSURA 2,292	VARIAZIONE +2,87%
<b>UNIPOLSAI</b>	Compagnia assicurativa multiramo del Gruppo Unipol, ha sede a Bologna.	PREZZO DI CHIUSURA 1,425	VARIAZIONE +1,86%
<b>VALSOIA</b>	Società produttrice di alimenti vegetali, ha sede a Bologna.	PREZZO DI CHIUSURA 17,41	VARIAZIONE -4,60%
<b>YOOX NET-A-PORTER</b>	Gruppo attivo nell'e-commerce del settore moda. Ha sede anche a Bologna.	PREZZO DI CHIUSURA 23,70	VARIAZIONE -1,86%

Dati (riferiti al giorno precedente)

tratti da [www.borsaitaliana.it](http://www.borsaitaliana.it)



**SOLIERA** Il piccolo, martedì incontro alle 13, è stato urtato da un'auto all'angolo tra le vie Grandi e Carducci

## Migliorano le condizioni del bimbo di 2 anni investito: è stato trasferito in reparto

**SOLIERA**

Sono migliorate le condizioni del bambino di 2 anni investito martedì a Soliera. Dopo l'incidente era stato portato d'urgenza in terapia intensiva al Policlinico di Modena: ieri era co-

sciente ed è stato trasferito in reparto dove rimarrà qualche giorno in osservazione e per seguire le terapie.

Il piccolo, nato in Italia da genitori originari dello Sri Lanka, era stato investito martedì pochi minuti prima delle 13 in

via Carducci, all'angolo con via Grandi.

Secondo una prima ricostruzione il bambino, forse sul passeggino spinto dalla madre fortunatamente illesa, sarebbe stato urtato da un'auto guidata da un soliere di 23 anni. E' stato lo

stesso conducente a chiamare i soccorsi dopo l'urto.

Immediato l'intervento della polizia municipale e di una ambulanza del 118, che ha trasportato subito il piccolo di due anni al Policlinico di Modena. Mentre ieri i



**LUOGO DELL'IMPATTO** L'angolo tra via Grandi e via Carducci dove è avvenuto l'incidente

medici non si sono sibilanciati sulle sue condizioni, oggi il piccolo pa-

re in netto miglioramento.

(e.g.)

**NOVI** Crepe nella maggioranza anche qui: Sel si astiene e la mozione delle opposizioni non passa per due soli voti di scarto

## Aimag, il Pd novese bocchia la partecipazione

*Le minoranze attaccano: «Ma in campagna elettorale attenzione ai cittadini»*

**NOVI**

Le forze di opposizione di Novi scendono all'attacco contro il Pd, dopo che la maggioranza ha bocciato la loro proposta di attivare un percorso partecipato sul futuro di Aimag. E ironizzano su quanto - al contrario - «la campagna elettorale del Pd che inizierà tra poco sarà piena di parole come partecipazione e coinvolgimento dei cittadini».

Progetto Comune, Uniti per Novi, Rovereto, Sant'Antonio e Davide Boldrin spiegano: «Continua il modus operandi del Pd novese, in cui "certe cose" deve deciderle il consiglio comunale, assumendosi le sue responsabilità e non deve sempre e solo sentire il parere dei cittadini. Sono queste le argomentazioni che hanno portato l'amministrazione a votare contro la nostra mozione sull'attivazione di un percorso partecipativo sul futuro di Ai-



mag, come prevede la legge regionale N. 3 del 2010».

«Siamo proprio sicuri - si chiedono - che questo consiglio comunale, in particolare modo la maggioranza, sia legittimata a compiere questa importante scelta? Vogliamo ricordare alla

finta-maggioranza che i voti presi dalle nostre 3 liste di opposizione (1334) sono maggiori di quelle che hanno preso loro (1121) nelle elezioni del 2012 e stanno governando con il voto del 25 per cento dei novesi. Sono queste le argomentazioni che li portano ad esautorare la parola dei cittadini?».

E non è tutto. Le opposizioni incalzano: «Situazione ancora più paradossale è che il comune di Novi andrà alle elezioni fra circa 10

mesi, i cittadini di Novi riconfermeranno lo stesso partito presente ora al governo? Siamo sempre più convinti che se questa importantissima scelta dovesse essere presa da un consiglio comunale (noi siamo favorevoli ad una consultazione popolare) non dovrebbe essere il consiglio di questa amministrazione, ma della prossima, veramente legittimata dai cittadini».

I gruppi di opposizione -

Progetto Comune, Uniti per Novi, Rovereto, Sant'Antonio e Davide Boldrin - sono dunque concordi sulla difesa di Aimag: «Ciò che ci farà spendere tutte le nostre forze sulla salvaguardia di Aimag è dato anche dal fatto che sulla nostra mozione la maggioranza si è sgretolata: i due consiglieri si Sel si sono infatti astenuti, bocciando in questo modo la nostra mozione per due soli voti di scarto».

**CARPI** Continuano gli abbandoni dei rifiuti fuori dai cassonetti e proseguono anche le segnalazioni dei cittadini

## I furbetti del pattume non vanno in vacanza

*«Parco dell'ospedale: bidone pieno, sacchi fuori e odore nauseabondo»*

**CARPI**

Non c'è vacanza per i "furbetti" del pattume che continuano nella loro attività illecita e per nulla civile di abbandono selvaggio dei rifiuti. Di ogni tipo. Fuori dai cassonetti. E nella maggior parte dei casi si tratta di buste di indifferenziato e di materiale che dovrebbe essere portato in discarica.



Una pessima abitudine che in estate - se possibile - pesa ancora di più: sarà che la bella stagione porta a vivere molto di più all'aria aperta. Sarà che con il caldo torrido di questi giorni gli odori si fanno ancora più nauseabondi. Insomma la situazione continua a de-

turpare la città e ad infastidire i cittadini. Tanto che sono proprio loro, i cittadini, a continuare a segnalare le situazioni più gravi. Come quelle nelle foto: siamo al parco dell'ospedale. «Bidone pieno da giorni con odore nauseabondo, che fa pensare ov-

vamente, non sia utilizzato solo per la plastica», denuncia una signora. La stessa che segnala anche una situazione simile, 100 metri più avanti, in via Paolo Guaitoli, riferendo nello stesso tempo ad Aimag.

(e.g.)

**EVENTI** Tutti gli appuntamenti in programma stasera

### Letture in musica e omaggio a Lucio Dalla: il giovedì de La Carpi Estate

**CARPI**

Un giovedì ricco di eventi quello proposto da La Carpi Estate. A Cantone di Gargallo alle 21, nell'area verde di via Argine Panzano, è in programma un evento dedicato a un grandissimo della canzone italiana: tributo a Lucio Battisti con un ensemble capitanato dal cantante Stefano Cattini.

Nel Cortile d'Onore di Palazzo dei Pio, alle 21.30, andrà invece in scena "Armadi": si tratta di una performance di letture con Barbara Corradini e Michele Cosentini accompagnati dalle musiche di Elena Luppi e Anna Palumbo.

Alla stessa ora in Piazza Martiri andrà in scena Mille Miglia di Cricchi, con due bigliodromi giganti per divertirsi in gare spericolate e mozzafiato. Iniziativa a cura de La Compagnia delle Biglie, Ravenna. Infine per gli amanti della cultura e della storia locale, Palazzo dei Pio e il Museo saranno aperti dalle 21 alle 24 ad ingresso gratuito.



## MIRANDOLA

Il nuovo istituto Galilei di Mirandola riaprirà a settembre 2017. Queste le tempistiche del cantiere da 10 milioni di euro avviato nei giorni scorsi, che costituisce il più grande intervento di edilizia scolastica post-sisma.

Sono infatti partiti i lavori di ricostruzione della scuola demolita a causa dei danni provocati dalle scosse del 2012. I tecnici della Provincia martedì hanno consegnato il cantiere alla ditta Iti Impresa Generale s.p.a. di Modena che è già partita con i primi interventi preliminari.

L'opera ha un quadro economico complessivo di oltre 10 milioni messi a disposizione con il contributo di Fondazioni Cassa di Risparmio di Modena, Mirandola e Vignola, insieme

■ Il nuovo Galilei sarà costruito in via Barozzi, nell'area dove sorgeva l'edificio demolito

all'associazione Casse e Monti dell'Emilia Romagna, del gruppo Barilla e con risorse proprie della Provincia di Modena.

Come sottolinea Gian Carlo Muzzarelli, presidente della Provincia di Modena, «Partiamo con l'intervento più importante di ricostruzione del patrimonio dell'edilizia scolastica superiore danneggiato dal sisma. Il Galilei è stato l'uni-



**MIRANDOLA** Sono partiti i lavori di ricostruzione dell'istituto demolito dopo il sisma 2012. Un cantiere da oltre 10 milioni

## A settembre 2017 sarà di nuovo Galilei

Un edificio da 7mila metri quadri con 45 aule, laboratori, bar e biblioteca



**CANTIERE** Qui sopra l'avvio dei lavori. In alto il rendering che mostra il progetto finito



co istituto superiore a dover essere abbattuto per i gravi danni subiti. Il nostro obiettivo è quello di inaugurare la nuova scuola entro il 2017».

Il sindaco di Mirandola, Maino Benatti, evidenzia

«l'impegno nella ricostruzione dedicato all'edilizia scolastica che ha consentito di recuperare a Mirandola anche l'istituto Luosi; il Galilei è un istituto radicato nel territorio e il nuovo edificio sarà dotato

di spazi moderni e adeguati alle esigenze dei ragazzi».

I lavori fanno parte del piano investimenti della Provincia per oltre 70 milioni di cui oltre 20 per l'edilizia scolastica superiore.

re.

### La nuova struttura

Il nuovo Galilei sarà costruito in via Barozzi, nell'area dove sorgeva l'edificio demolito; nella stessa area sono presenti la nuova

palestra ricostruita di recente, la palazzina Annigoni ristrutturata grazie anche al contributo del Fondo "Vicenza per Modena", dove sono ospitati i laboratori e officine, e la palazzina frutto dell'ampliamento del 2003 che si era salvata dal sisma, ma con danni, che è stata ristrutturata.

L'edificio sarà all'insegna del risparmio energetico e del comfort, misurerà circa quasi sette mila metri quadrati, sviluppati su quattro piani, dove troveranno posto 45 aule, nove laboratori, bar, biblioteca, ufficio, archivio e locali di servizio.

Nell'area del cratere la Provincia ha già completato i recuperi per i danni del sisma del Luosi a Mirandola e degli istituti Morandi e Calvi di Finale Emilia.

**MIRANDOLA** I carabinieri hanno sospeso l'attività tessile. Sanzionato per 12mila euro il titolare

## Laboratorio cinese, lavoratori 'gialli' in nero

In tre erano privi di regolare contratto e due senza permesso di soggiorno

## MIRANDOLA

Scoperto un nuovo laboratorio tessile cinese che impiega lavoratori in nero e clandestini. Si tratta di una attività di Mirandola, ora sospesa in attesa che tutti i lavoratori vengono messi in regola.

L'illecito è stato scoperto dai carabinieri che, insieme ai militari dell'ispettorato del lavoro, hanno condotto controlli approfonditi in diverse attività lavorative.

Durante i controlli in un laboratorio tessile gestito da cinesi, però, i militari hanno trovato tre lavoratori su 12 dipendenti totali privi di regolare contratto e che risultavano dunque pagati 'in nero'. Due di loro, poi, non avevano nemmeno il permesso di soggiorno.

Il proprietario del laboratorio tessile mirandolese è stato quindi denunciato per impiego di lavoro



irregolare e multato per 12mila euro.

Il titolare ha già saldato la multa, ma l'attività del suo laboratorio rimarrà sospesa fino a quando non avrà regolarizzato il dipendente in nero. Sono invece state avviate le pratiche di espulsione per i due cittadini irregolari sul territorio italiano.

(e.g.)

**MIRANDOLA** Gli uomini dell'Arma li hanno trovati nel baule e sotto il sedile della loro Punto

## Attrezzi da scasso e chiavi alterate in auto: foglio di via per tre nomadi

## MIRANDOLA

Avevano in auto chiavi alterate e oggetti da scasso: sono finiti nei guai tre nomadi fermati a Mirandola dai carabinieri.

I tre stavano viaggiando a bordo di una Fiat Punto quando sono stati fermati per un controllo. Durante la perquisizione i carabinieri hanno scoperto sotto il sedile e

nel baule dell'auto diversi attrezzi atti allo scasso e alcune chiavi modificate che possono aprire diverse serrature.

I tre nomadi - due 20enni e un 30enne - sono dunque stati denunciati per possesso ingiustificato di materiale atto allo scasso. Per i tre è poi scattato il foglio di via da Mirandola per tre anni.

(e.g.)

## FINALE

Iniziano a trapelare le prime informazioni sul programma di Finalestense 2016 che si svolgerà a Finale Emilia il 9, 10 e 11 settembre.

Tra i tanti appuntamenti che verranno calendarizzati nei tre giorni di manifestazione, uno spazio sarà dedicato a Lucrezia Borgia, che, all'alba del

## IN BREVE

### Alla guida ubriaco, denunciato un turco

I carabinieri di Mirandola, durante un consueto controllo stradale, hanno fermato in auto un cittadino di origini turche. L'uomo, sottoposto ad alcoltest, è risultato avere nel sangue un tasso alcolemico di 4 volte superiore al limite consentito dalla legge. E' stato pertanto denunciato per guida in stato di ebbrezza.

**A SETTEMBRE** Comincia a svelarsi il programma

## Finalestense racconta Lucrezia Borgia



XVI secolo, fu moglie di Alfonso d'Este.

La figura di questa donna, che in nemmeno quarant'anni di vita fu tanto discussa quanto potente, verrà raccontata nel corso di una serata a lei dedicata da Claudia Maria Goldoni, giornalista modenese e studioso della casa d'Este.

La storica ed esperta d'arte Giuliana Ghidoni, invece, illustrerà e spiegherà l'immagine che di Lucrezia Borgia è stata data nei tanti dipinti che la raffigurano.



**SASSUOLO** Il Comune interviene sulla gestione e i costi sostenuti per l'ente di preparazione ceramica

## «Cerform è espressione del distretto ceramico»

«L'associazione ha da sempre affiancato l'evoluzione del settore in ambito formativo»

SASSUOLO

Si è acceso in questi giorni un dibattito su Cerform e su finanziamenti ritenuti pretestuosi concessi dall'amministrazione comunale, finanziamenti che non sarebbero finalizzati all'obiettivo deliberato ma a sostenere questa Associazione che si trova in un momento di difficoltà economica.

Non si vuole polemizzare con chi chiede chiarimenti, ma provare a spiegare il senso di una scelta che è molto più ampia ed articolata partendo da un presupposto: il Comune di Sassuolo è socio fondatore di Cerform e, in quanto tale, da sempre sostiene e finanzia le sue attività.

«Questa scelta - afferma l'assessore allo Sviluppo economico, Gregorio Schenetti - è coerente, al contrario della polemica, poiché Cerform è una associazione senza scopo di lucro, espressione del distretto ceramico modenese e reggiano che si occupa di formazione, cui membri sono i Comuni ed le altre rappresentanze territoriali. Da sempre ha affiancato l'evoluzione del settore ceramico in ambito formativo. Questa associazione, come qualsiasi altra realtà, è chiamata oggi ad adeguarsi ai tempi, senza cambiare mestiere ma ampliando la propria offerta di prodotti o servizi, cercando nuovi spazi nel mercato, come insegna il marketing. Solo pochi

giorni fa ad esempio, Cerform è stato coinvolto dal Comune di Fiorano in un progetto formativo intitolato "La formazione scommette sul futuro" con profili didattico-formativi che nulla hanno a che fare con il settore ceramico. Deve quindi - prosegue Schenetti - chiudere per forza o può scommettere su un nuovo futuro? Un futuro dove è possibile che Cerform venga chiamato a svolgere nuovi ruoli distrettuali per l'inclusione lavorativa pur rimanendo nel proprio am-



bito formativo».

Nulla di strano poi se si parla di turismo. Cerform sta maturando esperienze importanti in questo ambito, con corsi di formazione per guide e accompagnatori turistici, i cui iscritti provengono da regioni e città ad alta intensità turistica come Firenze e Roma, il Veneto, il Lazio, la Campania, la Sicilia, in sintesi, da quelle realtà in cui c'è una concentrazione di turismo più legata alle città d'arte e ai beni monumentali-archeologici.

«Il turismo, nelle sue varie forme - aggiunge l'assessore Lombardi - culturale, enogastronomico, industriale, business, sportivo è una delle scelte strategiche di questa amministrazione. E' un progetto in divenire che si sta strutturando e che richiede tempo, dal momento che nel distretto nessuno ha mai pensato seriamente ad una politica di sviluppo turistico e quindi non esiste quasi nulla al riguardo: non si fa turismo semplicemente annunciandolo».

**SASSUOLO** Il Pd e la lista "Per Pistoni" intervengono sulla questione relativa all'associazione

## «Un caso da tanto rumore per nulla»

«La scelta è ricaduta su Cerform dopo uno studio di un gruppo di esperti»

SASSUOLO

Cerform nasce nel 1987 per supportare attivamente lo sviluppo del comparto ceramico e del territorio locale. Cerform è qualcosa di più di un semplice ente di formazione: è un vero e proprio fulcro dedito a creare figure professionali aggiornate e spendibili nel mondo del lavoro del nostro territo-

rio.

Gli associati istituzionali sono i Comuni del distretto ceramico più Scandiano e Casalgrande, inoltre partecipano ai vari progetti anche Confindustria Ceramica, Ceramicolor-Federchimica, Cna, Lapam e Federazione Confindustria Ceramica e Laterizi.

«Per quanto riguarda gli articoli apparsi sui

giornali nei giorni scorsi sul contributo di 15mila euro a Cerform vorremmo sottolineare - spiegano dal Pd e dalla lista "Per Pistoni" - che la documentazione completa di quanto accaduto è scaricabile dall'albo pretorio del sito del comune di Sassuolo ed è a disposizione di tutti i cittadini. Si può facilmente comprendere che la giunta aveva stabilito

di fornire un contributo di 15mila euro per interventi di valorizzazione turistica, cui aveva fatto seguito la pubblicazione dell'invito a presentare proposte progettuali da parte dei soggetti pubblici e privati senza fine di lucro. Ai progetti era richiesto di consolidare gli strumenti d'informazione turistica e la rete diffusa sul territorio nonché di fornire propo-

ste di azioni di promozione orientate verso i flussi turistici già presenti sul territorio. Per valutare i progetti è stata istituita una commissione interna. Tale Commissione ha valutato le proposte inviate da tre enti, Genesi srl, Cerform, Green Comm, ed ha individuato come proposta migliore quella di Cerform in data 15 luglio. Tutto qui! Tanto rumore per nulla!».

**SASSUOLO** Una vicina di casa lo ha visto e ha allertato la polizia Municipale

## Abbandona rifiuti fuori dai cassonetti: multato un residente di via Pertini

SASSUOLO

Nella giornata di martedì, a seguito di una segnalazione pervenuta circa un grande quantitativo di rifiuti, anche ingombranti, abbandonati fuori dai cassonetti in via Pertini, è stato disposto un immediato sopralluogo da parte di operatori di polizia Municipale che, opportunamente equipaggiati e protetti, hanno rovistato tra i cumuli di rifiuti accatastati nei pressi dell'isola ecologica alla ricerca di elementi che potessero indicarne l'autore dell'abbandono.

Tra materassi, coperte, addobbi di Natale, divani ed altre suppellettili varieamente disseminate sul marciapiedi e nell'area antistante i cassonetti, gli agen-

ti hanno rinvenuto anche documentazione, tramite la quale era possibile risalire alla persona che, nella mattinata del 2 agosto, si era disfatto di una discreta mole di rifiuti abbandonandoli sulla pubblica via.

Si tratta di B.P., sassolese 54enne residente nella stessa via Pertini, il quale oltre a rimuovere prontamente i rifiuti e a conferirli correttamente in una stazione ecologica è stato perseguito ai sensi del Codice dell'Ambiente con una sanzione amministrativa di 600 euro.

«Si coglie l'occasione - afferma il comandante della polizia Municipale di Sassuolo, Stefano Faso - per ringraziare la cittadina che ha segnalato l'accaduto e per invitare la comunità a

vigilare sul fenomeno richiedendo l'intervento della polizia Municipale, al bisogno. Invitiamo la cittadinanza a conferire correttamente i rifiuti e ad utilizzare i servizi gratuiti e su appuntamento del gestore, quando trattasi di rifiuti ingombranti. In aggiunta al degrado causato alla città sono noti a tutti i rischi di carattere igienico sanitario che, soprattutto nel periodo estivo, possono scaturire dall'abbandono indiscriminato dei rifiuti».

«Si tratta di fenomeni - aggiunge l'assessore all'Ambiente del Comune di Sassuolo, Sonia Pistoni - purtroppo frequenti che creano disagi, rischi per l'igiene e un senso di degrado che non può essere tollerato, a maggior ragione per-

ché spesso i sacchi di rifiuti vengono abbandonati a fianco di cassonetti completamente vuoti. E' per questo che ringrazio la polizia Municipale per l'intervento, che non sarà assolutamente l'ultimo: vigileremo, anche sfruttando il sistema di telecamere, per punire chi, con la sua maleducazione e disinteresse per il prossimo, danneggia la città ed i cittadini».

Ricordiamo che Hera svolge un servizio di ritiro gratuito di tutti quei rifiuti ingombranti che, per svariati motivi, non si riesce a conferire all'isola ecologica. E' sufficiente chiamare, per prenotare il ritiro, il Servizio Clienti al numero verde 800 999 500: la chiamata ed il servizio di ritiro sono totalmente gratuiti.

**FIORANO** Hera invia a domicilio l'avviso e il bollettino

## Emessa la seconda rata della Tari

FIORANO

È in consegna in questi giorni a Fiorano Modenese l'avviso di pagamento della Tari, a copertura del periodo maggio-agosto 2016, con scadenza 31 agosto, che comprende anche il conguaglio della Tari 2015.

La Tari è la tassa che copre i costi del servizio di gestione dei rifiuti urbani e la sua riscossione per il 2016 è stata affidata dal Comune a Hera, che emetterà tre rate con l'ultima scadenza al 30 novembre, seguite da un conguaglio il prossimo anno.

Come previsto per legge, il calcolo della Tari tiene conto delle superfici dichiarate o accertate e della composizione del nucleo familiare risultante dai dati anagrafici forniti periodicamente dai Comuni.

Qualora sussistano elementi relativi all'anno precedente non considerati nelle rate già emesse, come ad esempio sconti per raccolte differenziate, riduzioni di cui ha dichiarato di aver diritto, variazioni anagrafiche o di superficie, l'utente troverà l'avviso dei calcoli relativi al conguaglio. In questo caso, il conguaglio a debito o a credito sarà eventualmente sommato o detratto al totale della rata ordinaria.

Per informazioni Hera mette a disposizione un numero verde dedicato, 800.999.004, che offre risposte chiare e aggiornate relative a questo tributo, a disposizione dal lunedì al venerdì dalle 8 alle 22 e il sabato dalle 8 alle 18.





**DISTRUTTA**  
La ceramica Mimma di via Croce a Solignano è andata completamente distrutta perlomeno all'interno, sull'esterno i vigili del fuoco stanno facendo le valutazioni del caso. Il danno ammonta a milioni di euro



**CASTELVETRO** Non sono ancora chiare le origini dell'incendio che è divampato intorno alle 23 di martedì

CASTELVETRO

Un vasto rogo si è propagato intorno alle 23 di martedì all'interno degli stabilimenti della ceramica "Mimma" di via Croce a Solignano di Castelvetro. Sul posto sono immediatamente intervenuti i vigili del fuoco di Vignola e dal comando di Modena che hanno lavorato tutta notte per domare le fiamme e che sono stati sul posto anche ieri con una squadra per tutta la giornata.

La colonna di fumo che si sprigionava dalla ceramica era visibile a chilometri di distanza. L'interno dello stabilimento è andato completamente distrutto mentre per l'esterno si stanno ancora facendo le valutazioni sulle condizioni, di certo comunque lo stabilimento è inagibile con danni da milioni di euro tra materiale e macchinari.

L'origine dell'incendio verrà chiarita nei prossimi giorni.

(Michela Rastelli)

# Rogo distrugge la ceramica Mimma

*Lo stabilimento all'interno è devastato. Vigili del fuoco ancora sul posto*



**CASTELNUOVO** La Cisl interviene in merito al dibattito sindacale all'interno dell'azienda

## «Castelfrigo, voto rsu regolare

### Cgil si chiede perché i lavoratori l'hanno bocciata»

CASTELNUOVO

Le accuse lanciate dalla Cgil sulla vicenda Castelfrigo sono talmente gravi da mettere in discussione i rapporti tra le nostre organizzazioni a tutti i livelli». Dopo la Fai Cisl Emilia Centrale, anche la segreteria Cisl Emilia Centrale interviene oggi sull'elezione della rsu nell'azienda di Castelfrigo leader nella lavorazione carni.

«La Cgil sa perfettamente che sono stati i lavoratori di-

retti di Castelfrigo a sfiduciare la precedente rsu - precisa Domenico Chiatto, componente della segreteria Cisl Emilia Centrale - Su tempi e modalità del voto, che a nostro avviso hanno rispettato il Testo Unico sulla rappresentanza firmato tra le parti sociali, c'è stata una diversa interpretazione, a seguito della quale la Cgil ha deciso di non presentarsi. Di fatto ha

detto "si gioca come dico io, altrimenti non gioco". Le votazioni hanno dato poi i risultati che conosciamo 69 voti alla Cisl su 70 votanti e che dovrebbero far riflettere la Cgil. Quando si impedisce ai lavoratori di accedere al posto di lavoro, si pretende un'adesione incondizionata alle proprie posizioni senza coinvolgere i lavoratori, che vengono anzi umiliati e offesi, è ovvio-

spiega Chiatto - che gli stessi lavoratori finiscano con il ribellarsi al sindacato che ha abdicato alla loro rappresentanza per perseguire un obiettivo diverso. Ecco perché la quasi totalità dei lavoratori di Castelfrigo ha scelto di farsi rappresentare e tutelare da altre organizzazioni».

Per la Cisl Emilia Centrale quanto accaduto a Castelfrigo rischia di alimentare divi-

sioni tra i lavoratori e sindacati, pur partendo da una giusta battaglia di difesa contrattuale e contro il licenziamento di delegati sindacali.

«Le accuse di irregolarità e compiacenza, oltre che essere false e offensive, non aiutano a risolvere la delicata questione dell'utilizzo delle cooperative nelle aziende industriali - aggiunge Chiatto - Si tratta di un problema che

stiamo affrontando unitariamente, perché riteniamo che si possa risolvere solo con il contributo di tutte le organizzazioni sindacali. Non bisogna, però, credere di avere la verità in tasca e decidere in modo arrogante cosa debbono fare o non fare i lavoratori. Non è così che si può uscire da situazioni complicate. L'unico modo per difendere la dignità di chi lavora - conclude il segretario Cisl Emilia Centrale - è favorire la crescita e la consapevolezza di tutti i lavoratori».

**VIGNOLA** Al mercato settimanale negli ultimi 10 anni fatturati in calo anche del 30%

## «Posteggi da delimitare, mezzi in piazzola vicino ai banchi e collocazione degli operatori alimentari all'interno dell'ex-ortofrutticolo»

VIGNOLA

È un quadro dalle tinte fosche quello da cui si staglia il mercato settimanale di Vignola. E sono gli ambulanti a dipingerlo, denunciando il peggioramento avvenuto negli ultimi 10 anni. Abusivismo, insicurezza, affitto dei posteggi e abbassamento della qualità della merce hanno influito negativamente, nella città della ciliegia come altrove. «Opportuno invertire la rotta - spiegano - attraverso l'incremento dei controlli, de-

limitando i posteggi, oltre che ridurli di numero e con la possibilità di avere il proprio furgone a fianco. Ma occorrono anche più parcheggi e gratuiti per gli avventori del mercato, migliorare la pulizia, aumentare la qualità dell'offerta e reinserire le tabelle merceologiche». Questo il risultato dell'indagine condotta da An-

va-Confesercenti Modena, che ha messo oltretutto in risalto la forte flessione subita dai fatturati degli operatori e le prospettive poco rassicuranti verso il futuro.

Una ventina le domande che Anva ha posto agli operatori del mercato settimanale di Vignola che si svolge il giovedì tra le vie Mazzini, Trento

Trieste, Bellucci, strade limitrofe e area ex mercato ortofrutticolo. Diverse le questioni poste: lavoro e affari, abusivismo, gestione, normative, clientela, sicurezza, affittanze, mercati domenicali, etc. Con l'obiettivo di raccogliere pareri ed opinioni rispetto ad andamento e problemi da risolvere.

Situazione non proprio rassicurante quella del mercato vignolese stando al parere espresso dai commercianti ambulanti. La stragrande maggioranza degli intervistati quasi il 98% parla di peggioramento nell'ultimo decennio, con vendite e fatturati in flessione. Tra le cause, la crisi e le difficoltà economiche delle famiglie dovute ad una ridotta capacità di spesa, una ripresa dei consumi che resta di fatto sulla carta. Fatto eccezione per un 16% di ambulanti che segnala un andamento degli

affari positivo, egli anni compresi tra il 2013 e il 2015, il fatturato è risultato in calo per la maggioranza degli intervistati, col 36,7% che segnala flessioni anche del 30% e oltre. Situazione su cui incide l'abusivismo che influisce sull'attività lavorativa dell'87,1% degli imprenditori intervistati e cresciuto negli ultimi 5 anni per il 76,7%; la possibilità di affittare i posteggi nei mercati che per l'88,4% degli operatori monitorati ha significato un peggioramento della qualità dell'offerta.



**MONTECRETO** La corsa non competitiva si snoda lungo un circuito di cinque chilometri

## Attesi 2mila runner per la Coloappennino, la festa colorata aperta a tutti

**MONTECRETO**

Montecreto, domenica, ospita la terza edizione della Colorappennino, la corsa non competitiva che si snoda lungo un circuito di cinque chilometri. Sono già centinaia gli iscritti a questa edizione estiva che si annuncia, come sempre, all'insegna del divertimento immersi

nella natura.

Il sindaco di Montecreto Leandro Bonucchi, nel precisare il coinvolgimento di tutto il paese per un evento che ha un richiamo anche turistico, ricorda che «lo scorso anno un migliaio di persone hanno sfidato la pioggia e si sono divertite, quest'anno le previsioni meteo sembrano buone e ci aspettiamo alme-

no due mila persone, motivo per cui stiamo attrezzando il paese per aumentare i parcheggi».

L'anello della corsa parte e termina al campo sportivo di via Trogolino ed è accessibile a chiunque; i costi di partecipazione partono da quattro euro per i bambini e 15 euro per gli adulti, con un appkit ricco di regali, tra cui la bor-

sina personalizzata, la t-shirt e il braccialetto dell'evento.

L'evento sportivo è anche l'occasione per fare festa e degustare i prodotti tipici dell'Appennino: dalle 11 saranno aperte le iscrizioni con la consegna dei pacchi di benvenuto e contestualmente apriranno al pubblico gli stand gastronomici con grigliate, crescentine e gnocco fritto.

## FIUMALBO Lo ha accudito la Municipale Ritrovato cane disperso

**FIUMALBO**

È stato rintracciato dalla polizia Municipale mentre vagava da solo per Fiumalbo e così hanno chiamato un veterinario che ha rilevato la presenza di



un microchip. Il chip è della regione Toscana, probabilmente provincia di Lucca, Viareggio.

Ora il cane è stato trasferito al canile intercomunale di Pavullo in attesa che si trovi il pa-

drone.

**PROCESSIONE** L'iniziativa promossa dal dottor Giovanardi e dall'ANC è giunta alla ventesima edizione

## Il Viaggio del Cristo Pellegrino nell'Appennino

Oggi la tappa Vesale-Sestola-Lago della Ninfa. Annullata la festa sul Cimone

Anche quest'anno si sta svolgendo l'iniziativa della processione del Cristo Pellegrino, ideata vent'anni fa dal dottor Daniele Giovanardi, gemello del senatore modenese, in collaborazione con l'Associazione Nazionale Carabinieri e le numerose associazioni militari e di volontariato, tra cui l'Avap di Serramazzone e la Protezione civile di Pavullo, presenti sul territorio. Quest'anno la partenza della processione è avvenuta a Bastiglia, località scelta per mantenere viva l'attenzione sulla località colpita due anni fa dall'alluvione, e di tappa in tappa è giunta tre giorni fa nell'Appennino modenese. Lunedì primo agosto infatti il Cristo Pellegrino si è mosso dal santuario di Fiorano e risalendo lungo il tracciato della vecchia via Giardini ha raggiunto il santuario della Beata Vergine di Pompei di Serramazzone, accolto dal parroco don Antonio Lumare. Martedì sera la processione, forte di oltre 50 pellegrini rappresentanti di numerose associazioni militari e civili, è ripartita alle ore 18 alla volta di Pavullo: il crocifisso è stato



**LA PROCESSIONE**  
Alcune immagini del passaggio del Cristo Pellegrino a Serramazzone e Pavullo

portato dagli alpini del gruppo di Monfestino fino alla Berzigala, località che segna il confine tra i due comuni, dopodiché è stato preso in carico dai volontari del gruppo di protezione civile di Pavullo. Al ponte della Capanna c'era ad accoglierli il cappellano di Pavullo, don Marco Lussardi, che nella salita verso la Montata ha recitato il Rosario insieme ai pellegrini invocando la pace e la protezione della Beata Vergine sulle comunità della



montagna. Il Cristo Pellegrino è entrato solennemente in Pavullo portato dal chierico Daniele Baccaro e dai volontari della protezione civile Iginio Petrillo ed Elso Gianaroli al canto di "Ti saluto o Croce Santa". La processione si è conclusa in chiesa con la recita della preghiera del carabiniere e la benedizione solenne impartita da don Marco. Ieri invece il Cristo, una volta partito dalla chiesa di San Bartolomeo, è stato scortato dai parà del gruppo paracadutisti del Frignano fino al Lampione, poi dal gruppo alpini di Pa-

vullo fino a Piazza Battisti, poi dai carabinieri fino a piazza Nassirya, dopodiché è stato preso in carico dai volontari della protezione civile. La processione ha salito l'erta che conduce a Gaiato Pianelli, dopodiché è scesa lungo la Val di Sasso e una volta passato lo Scoltenna è risalita verso Vesale passando accanto al piccolo santuario della Castagnola. Oggi la processione partirà da Vesale alle 15,30, raggiungerà la parrocchiale di San Nicolò di Sestola alle 18 circa e per le 19 ripartirà alla volta del Lago della Ninfa, per poi ripartire alle ore 7 domani, festa della Madonna della Neve, per raggiungere la vetta del Cimone. La celebrazione della Madonna della neve in vetta al Cimone, però, cause previsioni meteo avverse è stata annullata. All'iniziativa avrebbe dovuto prendere parte l'Arcivescovo di Modena monsignor Erio Castellucci.

(m.r.)

**RIOLUNATO** Un appuntamento tra video-proiezioni d'epoca e dialogo sulla vita di Zeno Colò

## "Sulle tracce dell'angelo bianco", una serata dedicata alla storia della montagna insieme all'autore Riccardo Crovetto

**RIOLUNATO**

Si terrà domani sera in piazza Trebbo a Riolunato con un video-prologo del libro "Sulle tracce dell'angelo bianco" di Riccardo Crovetto. Si tratterà di una sequenza di video d'epoca poco conosciuti i cui protagonisti sono i celebri campioni abetonesi Zeno Colò, Celina Seghi, Vittorio Chierroni.

Corrono rapidi, ridendo e scherzando fra loro. Sembrano una pattuglia in formazione. Sono buoni amici Paolo e gli altri. Li accomuna un'identica passione, il

fondo, uno sport per chi ha polmoni d'acciaio, gambe forti, muscoli guizzanti e resistenti. E' questa una storia di montagna, di ago-



**L'OPERA** La copertina del libro

nismo, di guerra e di campioni, al centro della quale emerge la figura carismatica di Paolo Colò, sergente degli Alpini e uno dei primi atleti entrati a far parte del Nucleo Pattuglie Sci Veloci, il reparto sportivo della Scuola Militare di Aosta che raccoglie tra le sue fila gli atleti azzurri delle discipline alpine e nordiche. L'Angelo Bianco, come viene chiamato, è il cuore di un gruppo di giovani di Abetone, tra questi suo cugino Zeno Colò, il futuro campione olimpico, con cui condivide aspirazioni e sogni. Allo scoppio

della Seconda guerra mondiale, i due Colò si ritrovano nello stesso reparto al fronte, dove Paolo deve affrontare un duro destino. Ma la vicenda della compagnia di sciatori continua: dopo l'8 settembre, tra imprese sportive e tragici eventi, si rifugia in Svizzera dove resta in esilio forzato fino al 1945. Attraverso molte fotografie d'epoca, il diario e le lettere di Paolo Colò, Riccardo Crovetto racconta le imprese entusiasmanti e inedite di campioni e di uomini che hanno dato vita a uno sci leggendario.

**POLINAGO** Organizzata dall'associazione omonima

## Grande successo per la rassegna "La Voce nell'Arte"

**POLINAGO**

Grande successo per la rassegna del 30 e 31 luglio organizzata dall'associazione "Voce" nella vecchia chiesa al castello di Gombola.

Il progetto "La Voce...nell'Arte", nato con l'intento di costruire un'occasione di incontro artistico-culturale e di conoscenza



di questi bellissimi territori attraversati dai torrenti Rossenna e Dragone, termina con la terza collettiva che si svolgerà a Palagano il 12,13,14,15 agosto, in concomitanza della Festa dei Matti, nel salone dell'istituto scolastico "Maria Immacolata".

Gli artisti che hanno esposto a Gombola e che esporranno a Palagano sono una trentina.



## I MERCATI

**. Lunedì**  
Maranello (Pozza)  
Modena  
Montese  
Pievepelago  
San Felice sul Panaro

Maranello  
Montecreto  
Montefiorino  
Novi di Modena (Rovereto)  
Serramazzoni  
Spilamberto

**. Martedì**  
Bomporto (Sorbara)  
Campogalliano  
Castelfranco Emilia  
Castelnuovo Rangone (Montale)  
Frassinoro  
Lama Mocogno  
Novi di Modena  
San Possidonio  
Sassuolo  
Soliera  
Zocca

**. Giovedì**  
Bastiglia  
Bomporto  
Camposanto  
Carpi  
Fiorano Modenese  
Formigine (Magreta-Casinalbo)  
Medolla  
Nonantola  
Polinago  
Sestola  
Vignola

**. Mercoledì**  
Castelvetro di Modena  
Cavezzo  
Finale Emilia  
Fiorano Modenese (Spezzano)  
Guiglia

**. Venerdì**  
Castelfranco Emilia  
Concordia sulla Secchia  
Finale Emilia (Massa Finalese)

Maranello (Gorzano)  
San Cesario sul Panaro  
San Felice sul Panaro  
Sassuolo  
Savignano sul Panaro

**. Sabato**  
Carpi  
Castelnuovo Rangone  
Formigine  
Guiglia  
Marano sul Panaro  
Mirandola  
Pavullo nel Frignano  
Ravaro  
San Prospero  
Soliera

**. Domenica**  
Cavezzo  
Fanano  
Fiumalbo  
Guiglia  
Palagano  
Polinago

## NUMERI UTILI

Pronto soccorso 118  
Carabinieri 112  
Questura 113  
Vigili del fuoco 115  
Guardia di Finanza 117  
Emergenza infanzia 114  
Telefono Azzurro 19696  
Soccorso ACI 803116

**SICUREZZA**  
Questura 059/410411  
Polizia Stradale 059/248911  
Polizia Municipale 059/20314  
Polizia Ferroviaria 059/222336  
Polizia Modena Nord 059/222336  
Sos Truffa 800 631316  
Carabinieri 059/3166111  
Vittime Reati 059/284109

Guardie Giurate 059/209437  
Giudice di Pace 059/2131996

**SERVIZI**  
Provincia di Modena 059/209111  
Comune di Modena 059/20311  
Comune Informa 059/20312  
Anagrafe 059/2032077  
Movimenti Consumatori 059/343759  
Info Agroalimentare 059/2033486  
Sos turista 059/2032557  
Agenzia delle Entrate 059/8393111  
Cimitero San Cataldo 059/334103  
Pony Express 059/828111  
Centro Anziani 059/303320  
Oggetti Smarriti 059/2033247  
Alcolisti Anonimi 333/4208029  
Guasti Enel 803 500

**AMBIENTE**  
Servizio Clienti Hera 800 999500  
S. Clienti Hera da cellulare 199 199500  
Energia elettrica Hera 800 999010  
Gas Hera 800 713666  
Acqua e fognature Hera 800 713900  
Teleriscaldamento Hera 800 713699  
Centro Fauna Selvatica 339/8183676  
Guardia Med. Veterinaria 059/311812

**SALUTE**  
Policlinico 059/4222111  
Usl 16 centralino 059/435111  
Trasporto misericordia 059/332398  
Croce Rossa 059/222209  
Guardia Medica 059/375050  
Tribunale Malato 059/4222243  
Tribunale Malato fax 059/4222225

## VISITE AI DEGENTI

## NUOVO OSPEDALE CIVILE S. AGOSTINO - ESTENSE DI MODENA

## ANESTESIA, RIANIMAZIONE E TERAPIA ANTALGICA

Visita ai degenti da lun a dom: 18.30-19.30

Sono ammesse due persone per degente

## CARDIOLOGIA

Visita ai degenti da lun a dom: 8.00-9.00; 12.30-13.30; 18.15-19.15

U.T.I.C da lun a dom: 12.30-13.30; 18.15-19.15

## CHIRURGIA GENERALE

Visita ai degenti da lun a dom: 6.30-8.15; 12.00-15.00; 18.00-21.00

## CHIRURGIA VASCOLARE

Visita ai degenti da lun a dom: 7.00-8.00; 12.00-16.30; 18.15-20.00

## ENDOCRINOLOGIA E MALATTIE DEL METABOLISMO

Visita ai degenti da lun a dom: 6.30-9.00; 12.15-15.00; 18.15-21.00

## GERIATRIA

Visita ai degenti da lun a dom: 6.30-9.00; 12.20-15.00; 18.20-20.30

## LUNGODEGENZA POST ACUZZIE

Visita ai degenti da lun a dom: 7.00-9.00; 12.15-15.00; 18.15-20.30

## MEDICINA AD INDIRIZZO CARDIOVASCOLARE

Visita ai degenti da lun a dom: 7.00-9.00; 12.30-14.00; 18.30-20.00

## MEDICINA D'URGENZA E PRONTO SOCCORSO

Visita ai degenti da lun a dom: 7.00-9.00; 12.15-15.00; 17.00-20.00

UTMI: 13.15-14.15; 18.30-19.30

## MEDICINA INTERNA E GASTROENTEROLOGIA

Visita ai degenti da lun a dom: 6.30-9.00; 12.30-14.00; 18.30-21.30

## MEDICINA AD INDIRIZZO METABOLICO / NUTRIZIONISTICO

Visita ai degenti da lun a dom: 6.30-9.00; 12.15-14.30; 18.15-21.00

## MEDICINA RIABILITATIVA

Visita ai degenti da lun a dom: 7.00-9.00; 12.15-14.00; 18.15-21.00

## NEUROCHIRURGIA

Visita ai degenti da lun a dom: 6.30-8.30; 12.00-14.00; 18.00-21.30

## CLINICA NEUROLOGICA - STROKE UNIT

Visita ai degenti da lun a dom: 7.00-9.00; 12.00-14.00; 18.00-20.00

Stroke Unit : 12.00-14.00; 18.00-20.00

## NEURORADIOLOGIA

Apertura al pubblico lun, mer, ven: 10.00-13.00; gio: 10.00-16.00;

sab: 9.00-12.00

## ORTOPEDIA

Visita ai degenti da lun a dom: 6.30-8.30; 12.15-16.00; 18.15-21.00

## RIANIMAZIONE NEURORIANIMAZIONE

Visita ai degenti da lun a dom: 13.00-14.00

## SERVIZIO PSICHIATRICO DI DIAGNOSI E CURA

Visita ai degenti da lun a sab: 13.30-14.30; 18.30-19.45;

dom e festivi: 10.30-11.30; 15.30-17.30

## NUMERI UTILI SANITÀ

**MODENA**  
Informazioni 059 375050  
Apertura al pubblico da lun a ven: 20.00-8.00 | sab e prefestivi: 10.00-8.00 (8.00 del giorno successivo al festivo)

**CARPI**  
Informazioni 059 659342  
Apertura al pubblico da lun a ven: 20.00-8.00 | sab e prefestivi: 10.00-8.00 (8.00 del giorno successivo al festivo)

**CASTELFRANCO EMILIA**  
Informazioni 059 375050  
Apertura al pubblico da lun a ven: 20.00-8.00 | sab e prefestivi: 10.00-8.00 (8.00 del giorno successivo al festivo)

**CAVEZZO**  
Informazioni 848 800 328  
Apertura al pubblico da lun a ven: 20.00-8.00 | sab e prefestivi: 10.00-8.00 (8.00 del giorno successivo al festivo)

**FINALE EMILIA**  
Informazioni 848 800 328  
Apertura al pubblico da lun a ven: 20.00-8.00 | sab e prefestivi: 10.00-8.00 (8.00 del giorno successivo al festivo)

**FORMIGINE**  
Informazioni 059 558077  
Apertura al pubblico da lun a ven: 20.00-8.00 | sab e prefestivi: 10.00-8.00 (8.00 del giorno successivo al festivo)

**FRASSINORO**  
Informazioni 0536 309650  
Apertura al pubblico da lun a ven: 20.00-8.00 | sab e prefestivi: 10.00-8.00 (8.00 del giorno successivo al festivo)

**LAMA MOCOGNO**  
Informazioni 0536 44880  
Apertura al pubblico sab e prefestivi: 10.00-8.00 (8.00 del giorno successivo al festivo)

**MIRANDOLA**  
Informazioni 848 800 328  
Apertura al pubblico da lun a ven: 20.00-8.00 | sab e prefestivi: 10.00-8.00 (8.00 del giorno successivo al festivo)

**MONTEFIORINO**  
Informazioni 0536 309500  
Apertura al pubblico da lun a ven: 20.00-8.00 | sab e prefestivi: 10.00-8.00 (8.00 del giorno successivo al festivo)

**MONTESE**  
Informazioni 059 982076  
Apertura al pubblico da lun a ven: 20.00-8.00 | sab e prefestivi: 10.00-8.00 (8.00 del giorno successivo al festivo)

**NONANTOLA**  
Informazioni 059 375050  
Apertura al pubblico da lun a ven: 20.00-8.00 | sab e prefestivi: 10.00-8.00 (8.00 del giorno successivo al festivo)

**PALAGANO**  
Informazioni 0536 309680  
Apertura al pubblico da lun a ven: 20.00-8.00 | sab e prefestivi: 10.00-8.00 (8.00 del giorno successivo al festivo)

**PAVULLO NEL FRIGNANO**  
Informazioni 0536 309720  
Apertura al pubblico da lun a ven: 20.00-8.00 | sab e prefestivi: 10.00-8.00 (8.00 del giorno successivo al festivo)

**PIEVEPELAGO**  
Informazioni 0536 309801  
Apertura al pubblico da lun a ven: 20.00-8.00 | sab e prefestivi: 10.00-8.00 (8.00 del giorno successivo al festivo)

**PRIGNANO SULLA SECCHIA**  
Informazioni 0536 874180  
Apertura al pubblico da lun a ven: 20.00-8.00 | sab e prefestivi: 10.00-8.00 (8.00 del giorno successivo al festivo)

**SASSUOLO**  
Informazioni 0536 874015  
Apertura al pubblico da lun a ven: 20.00-8.00 | sab e prefestivi: 10.00-8.00 (8.00 del giorno successivo al festivo)

**SERRAMAZZONI**  
Informazioni 0536 954255  
Apertura al pubblico da lun a ven: 20.00-8.00 | sab e prefestivi: 10.00-8.00 (8.00 del giorno successivo al festivo)

**SESTOLA**  
Informazioni 0536 62669  
Apertura al pubblico da lun a ven: 20.00-8.00 | sab e prefestivi: 10.00-8.00 (8.00 del giorno successivo al festivo)

**SPILAMBERTO**  
Informazioni 059 782732  
Apertura al pubblico da lun a ven: 20.00-8.00 | sab e prefestivi: 10.00-8.00 (8.00 del giorno successivo al festivo)

**VIGNOLA**  
Informazioni 059 7574740  
Apertura al pubblico da lun a ven: 20.00-8.00 | sab e prefestivi: 10.00-8.00 (8.00 del giorno successivo al festivo)

**ZOCCA**  
Informazioni 059 7574780  
Apertura al pubblico da lun a ven: 20.00-8.00 | sab e prefestivi: 10.00-8.00 (8.00 del giorno successivo al festivo)



## FARMACIE DI MODENA

**Farmacia Albareto** (Albareto)  
Strada Albareto, 685 - 059-318334;

**Farmacia Autodromo**  
Strada Formigina - 059-331382;

**Farmacia B. V. Popolo**  
Via Str. Naz.le Giardini, 30/32  
059-223877;

**Farmacia B.V. della Salute**  
Corso Canalchiaro, 127  
059-238319;

**Farmacia Baggiovana** Er. Giacobazzi  
Via Canalino, 54 - 059-223821;

**Farmacia Bernasconi**  
Corso Vittorio Emanuele II, 78  
059-210144;

**Farmacia Borri Maria**  
Via Giardini, 760 - 059-355454;

**Farmacia Bruni**  
Via Emilia Centro, 180  
059-243359;

**Farmacia Buon Pastore**  
Via Conco, 32 - 059-300411;

**Comunale Crocetta**  
Via Ciro Menotti, 370 - 059-251452;

**Comunale del Pozzo**  
Via Emilia Est, 416 - 059-360091;

**Comunale Giardini**  
Via Giardini, 431/a - 059-353579;

**Comunale Gramsci**  
Via Gramsci, 45 - 059-311110;

**Comunale I Portali**  
Via dello Sport, 54 - 059-371181;

**Comunale La Rotonda**  
Via Casalegno, 39 - 059-441501;

**Comunale Modena Est**  
Via IX Gennaio 1950, 29  
059-282202;

**Comunale Modena Ovest**  
Via del Giglio, 19 - 059-821316;

**Comunale Morane**  
Via Morane, 274 - 059-300500;

**Comunale Storchi**  
Viale Storchi, 155 - 059-222238;

**Comunale Vignolese**  
Via Vignolese, 537 - 059-363330;

**Comunale Villaggio Giardini**  
Via Pasteur, 21 - 059-342040;

**Farmacia Del Collegio**  
Via Emilia Centro, 151  
059-222549;

**Farmacia Della Bona P. e G. Snc**  
(San Damaso)  
Strada Vignolese, 1263  
059-469108;

**Farmacia Grandemilla** (Cittanova)  
Via Emilia Ovest, 1480  
059-848755;

**Farmacia Madonna Pellegrina**  
Via Bellinzona, 59/61 - 059-392732;

**Farmacia Madonna**  
Via Tabacchi, 5 - 059-333153;

**Farmacia Montegrappa**  
Via Costa Cesare, 60 - 059-331366;

**Farmacia Quattro Ville**  
(Castelfranco - Lesignana)  
Via S. Onofrio, 107 - 059-827367;

**Farmacia S. Agostino Dini M.**  
Piazzale Erri - 059-216297;

**Farmacia S. Antonio**  
Viale Verdi, 161 - 059-221389;

**Farmacia S. Omobono**  
Via Emilia Centro, 167  
059-222872;

**Farmacia San Faustino di Incerti G.**  
Via Giardini, 236 - 059-351157;

**Farmacia San Geminiano**  
Viale Buon Pastore, 400  
059-305352;

**Farmacia San Giorgio**  
Via Manifattura Tabacchi, 79  
059-223827;

**Farmacia San Giuseppe Dott.ssa**  
Via Castellaro, 25 - 059-243369;

**Farmacia San Lazzaro Sas**  
Largo Garibaldi Giuseppe, 18  
059-223736;

**Farmacia San Marco**  
Corso Duomo, 54 - 059-244421;

**Farmacia San Martino** (Portile)  
Via Chiossi Oreste, 12  
059-460185;

**Farmacia San Paolo Sas**  
Via Emilia Est, 799 - 059-360268;

**Farmacia Santa Caterina Snc**  
Viale Muratori Lodovico Antonio, 145  
059-239195;

**Farmacia Santa Chiara**  
Via Wiligermo - 059-355722;

**Farmacia Santa Filomena**  
Corso Duomo, 4 - 059-223916;

**Farmacia Sant'Elena**  
Via Canaletto Sud, 123  
059-310488

**Farmacia Scalabrini Sandro e C. Sas**  
(Cognento)  
Via Dei Traeri, 104 - 059-353006;

**Farmacia Torrenova**  
Via Nonantolana, 685/T  
059-254535

LA NUOVA

PRIMA PAGINA

www.lanuovaprimapagina.it

L'informazione quotidiana di Modena e Provincia

ABBONAMENTI ONLINE

1 MESE

€ 10,00

6 MESI

€ 35,00

1 ANNO

€ 52,00

Per informazioni

☎ 380.4692055 | amministrazione@piacentinieditore.info



## EVENTI A MODENA E PROVINCIA

4 agosto - Carpi

## Aperitivo al N.I.C.

Aperitivo con ricco buffet dalle ore 18,00; Presso "NIC - New Italian Café" Via delle Magliare 13; Info: tel. 349/6699060

4 agosto - Modena

## Aperitivo &amp; Buffet

Ricco Buffet ad accompagnare l'orario dell'aperitivo: cocktails, long drinks, vini rossi e bianchi italiani ed internazionali! Presso "Bar Mascagni" Panta Rei, Via Emilia Est 93 - Info: tel. 348/8095406

4 agosto - Modena

## Aperitivo al Next Age 65

Dalle ore 18,00 alle 20,00 un fresco aperitivo con buffet Presso "Next Age 65 Discobar", Via Emilia Est 963

4 agosto - Modena

## Happy Hour Beer

Tutti i giovedì happy beer per tutta la serata, con sconti sulle consumazioni di tutte le birre: 11 qualità (anche artigianali) esclusivamente alla spina Presso "Sir Francis Drake pub", Viale Emilio Pò 86/a

5 agosto - Modena

## Campagna in città - Il mercato dei produttori agricoli

Il mercato del contadino, ovvero dei produttori agricoli con qualità garantita Presso Parco Ferrari - Dalle ore 14,00 alle 20,00

5 agosto - Modena

## Animalize "Kiss Tridute band"

Rassegna "Estate al Tempio" - Dalle ore 19,00, concerto ore 21,00 Presso Teatro Tempio, Viale Caduti in Guerra 192

5 e 6 agosto - Modena

## Dj set night

Dj set con Luca Zanarini - Presso "Gilda Club" In Via Sallustio 65 - Info: tel. 333/5763607

6 agosto - Modena

## Mercatino biologico Biopomposa

Mercatino settimanale di prodotti agricoli biologici In Piazza Pomposa - Dalle ore 08,00 alle 14,00 Info: tel. 347/5632650

6 agosto - Modena

## Claudio Mattioli in "Tanto rumore per 7 note"

Rassegna "Estate al Tempio" - Spettacolo scritto da Guido De Maria Dalle ore 21,00; Presso Teatro Tempio, Viale Caduti in Guerra 192

6 agosto - Modena

## First Class

Tutte le hits del momento e la migliore House Music, dj rotation Ingresso gratuito; Presso "Frozen", Strada Contrada 346

7 agosto - Modena

## Libiam nei lieti calici! Traviata

L'opera di Verdi per la rassegna "Il Salotto in Piazza" - In centro storico Piazza XX Settembre - Dalle ore 21,15; Costo: ingresso libero

8 agosto - Modena

## Music Against Disorder in concerto

Esibizione di MAD "Music against disorder", la band creata da un progetto del Social Point - Presso Parco Ferrari, Millybar, Via S. Faustino 182; Ore 21,00



## IL SANTO

## Sant' Eleuterio

Martire

Secondo il Martirologio Romano, che lo ricorda il 4 ag., era senatore e morì a Costantinopoli, decapitato per ordine dell'imperatore Massimiano Galerio. I sinassari greci, invece, lo commemorano il 25 ag. Eleuterio non era però di Costantinopoli, ma in quella città esisteva una chiesa a lui dedicata, costruita al tempo dell'imperatore Arcadio. La fonte più antica è un discorso,

recitato nel giorno della festa, certamente prima del sec. X, in cui l'autore raccoglie tradizioni orali intorno ad Eleuterio. Secondo questo scritto non si conoscevano né i genitori né la patria del martire; si sapeva soltanto che era cubiculario dell'imperatore Massimiano e da lui benvoluto. Pur non essendo ancora cristiano,

praticava le virtù del Cristianesimo e poiché alla corte gli era impossibile manifestare da sua fede, decise di allontanarsi da essa. Adducendo quindi motivi di salute si recò in Bitinia dove comprò un podere presso il fiume Sangari, costruì una casa e in essa un oratorio sotterraneo. Fattosi poi battezzare da un presbitero del luogo, Eleuterio viveva tranquillo nella pratica della nuova religione. Il suo allontanamento dalla corte imperiale suscitò i sospetti di Massimiano che volle recarsi nella villa: scoprì l'oratorio e, sicuro che Eleuterio fosse cristiano, tentò prima con lusinghe di farlo ritornare ma poi lo condannò alla decapitazione. Il corpo di Eleuterio fu sepolto nell'oratorio della sua villa, dove più tardi, quando ritornò la pace, fu costruita una grande chiesa. Il martirio di Eleuterio avvenne tra il 305 ed il 310.

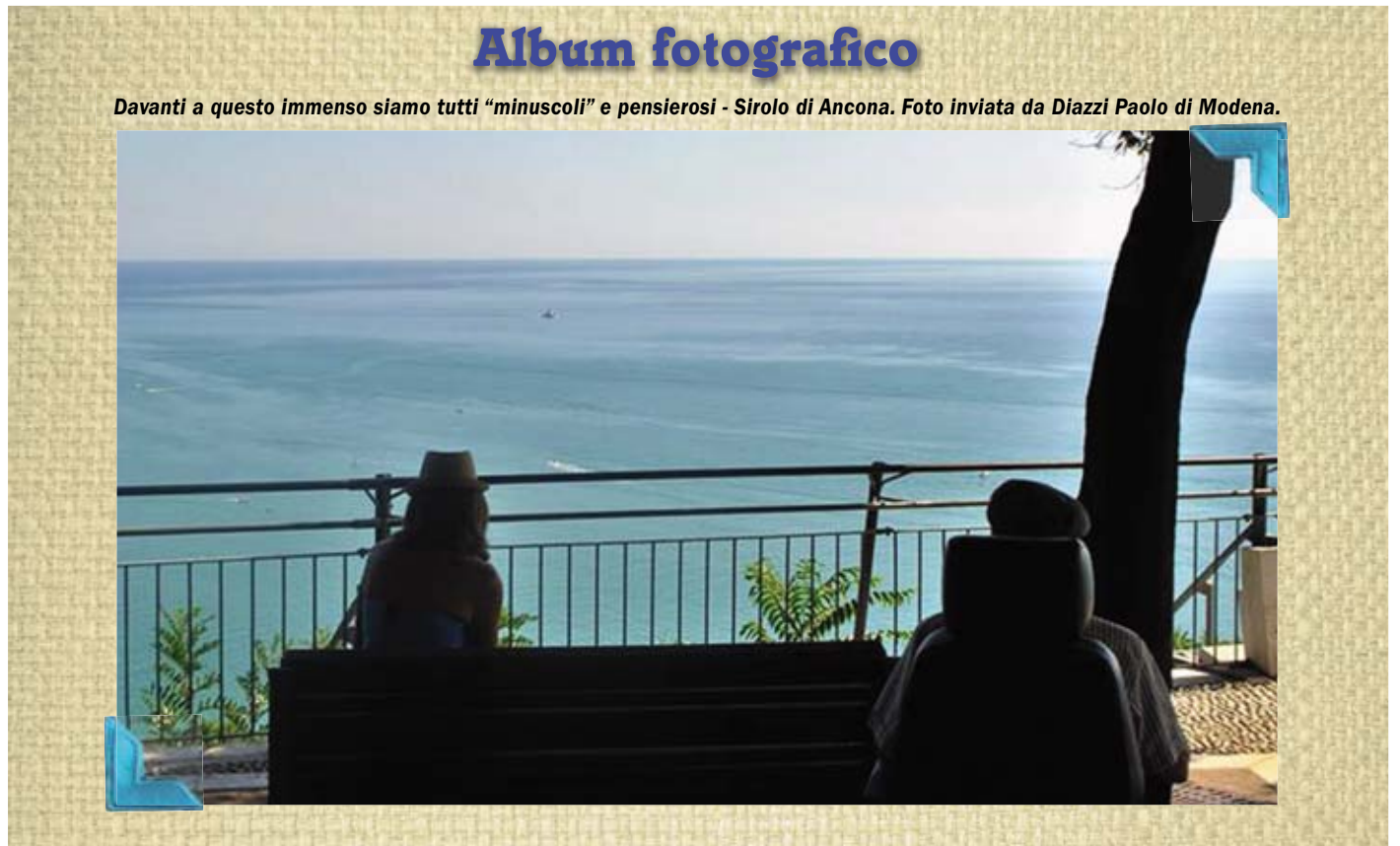

Davanti a questo immenso siamo tutti "minuscoli" e pensierosi - Sirolo di Ancona. Foto inviata da Diazi Paolo di Modena.

## ACCADDE OGGI

1903 - San Pio X viene eletto 257° papa della Chiesa cattolica  
1914 - Prima guerra mondiale: Il Regno Unito dichiara guerra alla Germania e gli Stati Uniti si dichiarano neutrali  
1932 - Adriano Olivetti trasforma la "Ing. C. Olivetti & C." nella società Olivetti  
1977 - Il presidente statunitense Jimmy Carter firma la legge che istituisce il Dipartimento dell'Energia degli Stati Uniti  
1978 - Italia: Sara Simeoni è record del mondo nella disciplina del salto in alto (2,01 m) al Meeting di Brescia

1984 - La repubblica africana dell'Alto Volta cambia il nome in Burkina Faso  
1991 - La nave da crociera greca Oceanos affonda al largo della costa del Sudafrica  
1997 - A 122 anni e 164 giorni si spegne Jeanne Calment, l'essere umano più longevo di tutti i tempi  
2010 - Golfo del Messico, tramite l'operazione "static kill" si riesce a chiudere dopo 106 giorni la falla nella piattaforma affondata "Deepwater Horizon", il riversamento era incominciato il 20 aprile 2010



## TRENI LOCALI

Per informazioni: 840.151.152

## Linea Modena - Sassuolo

## Partenze da Modena:

Feriali: 6.00 - 6.30 - 7.00 - 7.30 - 8.00 - 8.30 - 8.55 (bus) - 9.35 - 10.35 (bus) - 11.35 - 12.05 - 12.35 - 13.05 - 13.35 - 14.05 - 14.35 - 15.35 - 16.35 - 17.05 - 17.20 (bus) - 18.05 - 18.35 - 19.10 (bus) - 19.35 - 20.40 (bus)

Festivi: i treni non circolano nei giorni festivi

## Partenze da Sassuolo:

Feriali: 6.09 - 6.44 - 7.09 - 7.44 - 8.09 - 8.44 - 9.14 - 9.45 (bus) - 10.14 - 11.35 (bus) - 12.14 - 12.49 - 13.14 - 13.49 - 14.14 - 14.49 - 15.14 - 16.14 - 17.14 - 17.49 - 18.15 (bus) - 18.49 - 19.14 - 19.55 (bus) - 20.14 - 21.25 (bus)

Festivi: i treni non circolano nei giorni festivi

## Linea Vignola - Bologna

## Partenze da Vignola:

Feriali: 6.07 - 6.46 - 7.48 - 8.48 - 9.48 - 10.48 - 11.48 - 12.48 - 13.48 - 14.48 - 15.48 - 16.48 - 17.48 - 18.48 - 19.48 - 20.48 - 21.22 - 22.30 (bus)

Festivi: 7.48 - 10.48 - 13.48 - 16.48 - 20.48

## Partenze da Bologna:

Feriali: 5.30 - 6.37 - 7.15 - 8.16 - 8.42 - 9.16 - 10.16 - 10.42 - 11.16 - 12.16 - 13.16 - 13.42 - 14.16 - 15.16 - 15.44 - 16.16 - 17.16 - 18.16 - 19.16 - 20.16 - 21.16 (bus)

Festivi: 6.37 - 9.16 - 12.16 - 15.16 - 19.16

## LA RICETTA ALLA GRIGLIA • Salsiccia alla mela verde

## Ingredienti:

- 4 Salsicce di lunghezza 15 cm ca.
- 4 Panini al latte
- 200g cipolla bianca
- 1 Mela verde granny smith
- 750ml sidro di mele
- Senape

## Numero di persone: 4

## Attrezzatura utilizzata:

- Weber Master Touch 57
- Bricchetti di carbone Weber

## Preparazione:

Accendere la griglia per una cottura diretta a fuoco lento e disporvi sopra le salsicce. Prendere una vaschetta di alluminio da sei coperti, adagiarvi dentro le cipolle tagliate non troppo sottili e il sidro, metterla sulla griglia per scaldare il tutto. Quando le salsicce sono prossime a fine cottura vanno aggiunte all'interno alla vaschetta. Cuocere il tutto per circa 20 minuti senza portare il sidro a ebollizione; a questo punto tagliare la mela a listarelle. Grigliare il pane e posizionarci la salsiccia, posizionarci sopra la cipolla e la mela tagliata. Aggiungere la senape a piacimento e... il panino è pronto! Questa è una ricetta veloce da fare con una semplice griglia, gustosa e facile da realizzare. Si ringrazia Barbecue Weber Shop Modena in Via Papa Giovanni XXIII per la collaborazione. Ricetta di Baldoni Willer.



## WEB UTILE

Municipio di Modena: [www.comune.modena.it](http://www.comune.modena.it)  
Provincia di Modena: [www.provincia.modena.it](http://www.provincia.modena.it)  
Informazioni turistiche: [turismo.comune.modena.it/it/canali-tematici/scopri-il-territorio](http://turismo.comune.modena.it/it/canali-tematici/scopri-il-territorio)  
Informazioni Appennino: [www.appenninomodenese.net/ar75/](http://www.appenninomodenese.net/ar75/)  
Servizi biblioteche universitarie: [www.biblioreggio.unimo.it](http://www.biblioreggio.unimo.it)  
Istruzione a Modena: [istruzione.comune.modena.it/istruzione/](http://istruzione.comune.modena.it/istruzione/)  
Camera di commercio: [www.mo.camcom.it/](http://www.mo.camcom.it/)  
Prefettura di Modena: [www.prefetturamodena.it/](http://www.prefetturamodena.it/)  
Poste italiane: [www.poste.it](http://www.poste.it)  
Regione Emilia Romagna: [www.regione.emilia-romagna.it](http://www.regione.emilia-romagna.it)  
Diocesi di Modena e Nonantola: [www.modena.chiesacattolica.it](http://www.modena.chiesacattolica.it)  
Servizi sanitari - ospedalieri: [www.policlinico.mo.it/](http://www.policlinico.mo.it/)  
Servizi Hera: [www.gruppohera.it](http://www.gruppohera.it)



## AEROPORTI

**AEROPORTO DI PARMA**  
Tel. 0521-9515

**Voli per LONDRA**  
dal 27 marzo al 29 ottobre  
partenze ore 11,20 (Ma, Gi, Sa)

**Voli per TRAPANI**  
dal 28 marzo al 29 ottobre  
partenze ore 21,40 (Lu, Ma, Sa)

**AEROPORTO DI BOLOGNA**  
Tel. 051-6479615

**Voli per BERLINO (Schonefeld)**  
dal 27 marzo al 29 ottobre  
partenze ore 13,40 (Tutti i giorni)

**Voli per FRANCOFORTE**  
dal 29 marzo al 29 ottobre  
partenze ore 06,15 (Tutti i giorni)  
dal 27 marzo al 29 ottobre  
partenze ore 10,50 (Tutti i giorni)

**Voli per LONDRA (Stansted)**  
dal 27 marzo al 29 ottobre  
partenze ore 06,30 (Tutti i giorni)

**Voli per MADRID**  
dal 27 marzo al 29 ottobre  
partenze ore 17,05 (Tutti i giorni)  
dal 27 marzo al 29 ottobre  
partenze ore 18,50 (Tutti i giorni)

**Voli per MONACO**  
dal 27 marzo al 29 ottobre  
partenze ore 16,50 (Tutti i giorni)

**Voli per PARIGI (Charles de Gaulle)**  
dal 27 marzo al 29 ottobre  
partenze ore 07,00 (Tutti i giorni)

**Voli per ROMA FIUMICINO**  
dal 1 aprile al 29 ottobre  
partenze ore 07,30 (Tutti i giorni)  
dal 27 marzo al 29 ottobre  
partenze ore 12,15 (Tutti i giorni)



**Gruppo Autorama**

SASSUOLO  
via Regina Pacis 57/59  
tel. 0536 87761

CASTELNUOVO R.  
Via Pavarello 1  
tel. 059 535406

# SPORT

**Gruppo Autorama s.p.a.**

www.gruppoautorama.it

PAVULLO  
Via Giardini 140  
Tel. 0536 20173

MONTESE  
Piazza Brasile 3/10  
Tel. 059 982111

MODENA  
Via Nonantolana 1189  
Tel. 059.7877601

E-mail sport@primapagina.mo.it

PRIMA PAGINA

GIOVEDÌ 4 AGOSTO 2016



**CALCIO - EUROPA LEAGUE** Più di 10.000 questa sera al Mapei stadium per il ritorno del terzo turno preliminare

## Sassuolo - Lucerna, atto secondo

Di Francesco: «Basta errori tattici, dobbiamo sorprendere e vincere»

**I**n settimana abbiamo lavorato per smussare quei tanti errori commessi sul piano tattico a Lucerna e che ci hanno penalizzato. All'esordio il Lucerna è partito più forte di noi. Questa volta non dobbiamo farci sorprendere ed essere in partita da subito. Loro hanno un attacco fortissimo e sono pericolosi nelle ripartenze. Noi non dobbiamo commettere errori, soprattutto in difesa, ed essere altrettanto incisivi in fase di ripartenza. Perché è sul piano tecnico-tattico che dobbiamo superare il gap sul piano tecnico che, anche per l'emozione nell'approccio ad un evento europeo, si era mostrato nel precedente incontro. Anche perché a livello i dati confermano che la squadra è in grande forma». Così mister Di Francesco, allo stadio Ricci di Sassuolo, ieri pomeriggio, nella conferenza stampa della vigilia dell'incontro di questa sera, ritorno del terzo turno preliminare di Europa League, al Mapei Stadium, contro il Lucerna. Nella gara di andata giocata in Svizzera i neroverdi hanno pareggiato 1-1. A segno Berardi su calcio di rigore. Un risultato, quello di giovedì scorso, che avvantaggia i giocatori del Sassuolo

### LE PROBABILI FORMAZIONI



in vista della gara di ritorno ma «i ragazzi» - conferma Difra, andranno in campo solo per vincere. Obiettivo obbligato invece per il Lucerna. Presenti saranno più di 10.000 tifosi. Tanti. «Ci fa onore» - sottolinea Federico Peluso in conferenza stampa. «In questa partita di giochiamo tanto. Perché il nostro sogno in Europa ora passa da qui»

(Gi.Ga.)

### LA FORMAZIONE

#### Tante conferme nel 4-3-3

**D**i Francesco non potrà ancora schierare a centrocampo Missiroli e Pellegrini, ripeterà lo schema Biondini-Magnanelli e Duncan. Nel'11 + 7 di Di Francesco (che obbligherà diversi convocati a seguire la gara dalla tribuna), c'è Sensi «piena-



mente recuperato» - conferma il mister. Ma difficilmente all'esordio questa sera. In avanti il punto di riferimento rimane Berardi. «Più che nuovo ho ritrovato il Berardi (foto) che conosco anche se con quella maturità in più che dovrebbe permettergli di mettere meglio le sue grandi doti» - dice Difra. Schierati con lui Defrel e Sansone. Tra i migliori nella sfida d'andata dovrà ripetersi il portiere Consigli. Dietro alla difesa di Gazzola, Cannavaro, Acerbi, e Peluso.



GUARDA

**IL SOGNO PASSA DA STASERA** Federico Peluso insieme a mister Di Francesco nella conferenza stampa ieri pomeriggio allo stadio Ricci di Sassuolo. Sopra, nel riquadro il codice QR. Scansionalo col tuo smartphone dotato di lettore universale per rivedere la conferenza stampa della vigilia



### IL LUCERNA Per proseguire il cammino dovrebbe vincere o pareggiare dal 2-2 in su

#### Furia Babel: «Vogliamo eliminare il Sassuolo»

«È chiaro che il nostro obiettivo è quello di andare avanti e per farlo dobbiamo eliminare il Sassuolo. Compito difficile, ma non impossibile». Parola di Markus Babel che nella conferenza stampa quasi parallela a quella di Di Francesco, ieri pomeriggio, ha caricato i suoi ma soprattutto i tifosi della squadra (circa 1000 quelli in trasferta che questa sera sosterranno la squadra dagli spalti del Mapei Stadium).

Certo è che per raggiungere l'obiettivo, dopo il pareggio in casa, il Lucerna dovrà tentare una vera e propria impresa.

Per proseguire il cammino in Europa League, il Lucerna dovrà vincere o comunque pareggiare dal 2-2 in su contro il Sassuolo. Solo così potrà centrare il passaggio ai play-off. «Questa partita per me è speciale» - ha affermato il tecnico ed ex difensore tede-



ALL'ANDATA A Lucerna fu 1-1. Oggi al Mapei agli avversari del Sassuolo servirebbe un'impresa storica. Nel riquadro mister Babel



sco nella conferenza stampa. «Mi ricorda il mio passato da giocatore, quando scendevo in campo per gare internazionali. Ricordo che alla Opel Cup con il Bayern Monaco affrontammo il Milan, un momento determinante per me, perché giocavo contro gente come Gullit, Baresi e Maldini».

Con lui, nell'appuntamento di ieri con la stampa anche il difensore corato Tomislav Puljic: «Mi piace giocare ogni tre giorni. Spero possa andarci bene Saremo seguiti da 1000 tifosi? Per noi sono come il vento alle spalle. Li voglio ringraziare, sono veramente tanti».

### ULTIMA DI MERCATO

#### In difesa arriva Letschert



**I**l Sassuolo Calcio ha ufficializzato ieri l'acquisizione a titolo definitivo dall'F.C. Utrecht del difensore classe '93 Timo Letschert

Il nuovo difensore neroverde sarà presentato nel corso della prossima settimana.





**SERIE B** Ufficializzato il calendario della Serie B ConTe.it 2016/17 al via sabato 27 agosto

# Carpi, esordio a Vicenza

Romairone: «Ripartiamo con entusiasmo e con lo spirito giusto»

L'attesa è finita. Ieri la Lega serie B ha compilato e reso noto il calendario della stagione 2016-2017, che avrà inizio sabato 27 agosto.

I biancorossi faranno il proprio esordio a Vicenza e chiuderanno in casa contro il Novara. La prima giornata in casa (lavori conclusi permettendo al Cabassi o in alternativa al Braglia), sarà domenica 4 settembre contro il Benevento.

«Abbiamo lasciato la Serie A con amarezza ma al tempo stesso con la consapevolezza di chi siamo» - ha affermato il ds Giancarlo Romairone, presente ieri insieme al team manager Matteo Scala alla compilazione del calendario della Serie B ConTe.it 2016-17. «Ripartiamo con questo spirito che sarà importante mantenere e con l'entusiasmo per un campionato stimolante da giocare da Carpi»

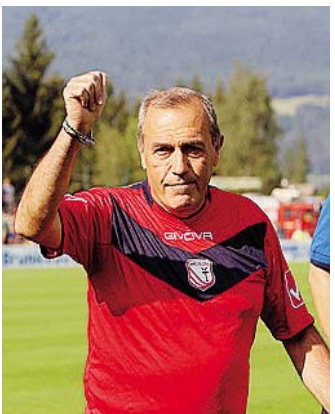

## Serie B ConTe.it 2016-2017

il Campionato degli Italiani

1ª Giornata		2ª Giornata		3ª Giornata	
27 Ago 2016	21 Gen 2017	4 Set 2016	28 Gen 2017	10 Set 2016	4 Feb 2017
AVELLINO - BRESCIA	BARI - CITTADELLA	ASCOLI - CESENA	BRESCIA - FROSINONE	ASCOLI - SPAL	AVELLINO - TRAPANI
BENEVENTO - SPAL	CESENA - PERUGIA	CARPI - BENEVENTO	CITTADELLA - TERNANA	BENEVENTO - H.VERONA	BRESCIA - PERUGIA
FROSINONE - V.ENTELLA	H.VERONA - LATINA	CITTADELLA - TERNANA	LATINA - SPEZIA	CESENA - CARPI	FROSINONE - LATINA
NOVARA - TRAPANI	PRO VERCELLI - ASCOLI	NOVARA - TRAPANI	PERUGIA - BARI	FROSINONE - LATINA	NOVARA - SALERNITANA
SPEZIA - SALERNITANA	TERNANA - PISA	PRO VERCELLI - ASCOLI	PISA - NOVARA	NOVARA - SALERNITANA	PRO VERCELLI - CITTADELLA
VICENZA - CARPI	VICENZA - CARPI	SALERNITANA - H.VERONA	SPAL - VICENZA	TERNANA - SPEZIA	V.ENTELLA - PISA
		TRAPANI - PRO VERCELLI	V.ENTELLA - AVELLINO	VICENZA - BARI	

4ª Giornata		5ª Giornata		6ª Giornata		7ª Giornata		8ª Giornata		9ª Giornata	
17 Set 2016	11 Feb 2017	20 Set 2016	18 Feb 2017	24 Set 2016	25 Feb 2017	1 Ott 2016	28 Feb 2017	9 Ott 2016	4 Mar 2017	15 Ott 2016	11 Mar 2017
BARI - CESENA	CARPI - FROSINONE	ASCOLI - VICENZA	AVELLINO - CITTADELLA	BARI - BENEVENTO	CARPI - V.ENTELLA	ASCOLI - SPEZIA	AVELLINO - PRO VERCELLI	BARI - V.ENTELLA	CITTADELLA - FROSINONE	ASCOLI - H.VERONA	AVELLINO - SPEZIA
CITTADELLA - NOVARA	H.VERONA - AVELLINO	BENEVENTO - PRO VERCELLI	BRESCIA - CARPI	CITTADELLA - BRESCIA	H.VERONA - FROSINONE	BENEVENTO - NOVARA	BRESCIA - BARI	H.VERONA - BRESCIA	LATINA - TRAPANI	BRESCIA - SALERNITANA	BRESCIA - SALERNITANA
LATINA - BENEVENTO	PERUGIA - TERNANA	CESENA - SALERNITANA	FROSINONE - PISA	H.VERONA - FROSINONE	LATINA - TERNANA	CARPI - PISA	CESENA - LATINA	NOVARA - ASCOLI	PERUGIA - AVELLINO	CARPI - LATINA	CESENA - SPAL
PISA - BRESCIA	SALERNITANA - VICENZA	FROSINONE - PISA	NOVARA - LATINA	PERUGIA - SPAL	PISA - ASCOLI	CESENA - LATINA	FROSINONE - PERUGIA	PERUGIA - AVELLINO	PISA - SPAL	FROSINONE - BARI	FROSINONE - BARI
SPAL - V.ENTELLA	SPEZIA - PRO VERCELLI	NOVARA - LATINA	SPAL - H.VERONA	PRO VERCELLI - CESENA	SALERNITANA - TRAPANI	SPAL - SALERNITANA	TERNANA - H.VERONA	PRO VERCELLI - TERNANA	SALERNITANA - BENEVENTO	PERUGIA - CITTADELLA	PERUGIA - CITTADELLA
TRAPANI - ASCOLI	TRAPANI - ASCOLI	TRAPANI - SPEZIA	V.ENTELLA - PERUGIA	SALERNITANA - TRAPANI	SPEZIA - NOVARA	TERNANA - H.VERONA	TRAPANI - CITTADELLA	SALERNITANA - BENEVENTO	SPEZIA - CARPI	PISA - VICENZA	PISA - VICENZA
				VICENZA - AVELLINO	VICENZA - AVELLINO	V.ENTELLA - VICENZA	V.ENTELLA - VICENZA	VICENZA - CESENA	VICENZA - CESENA	PRO VERCELLI - NOVARA	PRO VERCELLI - NOVARA
										TERNANA - TERNANA	TERNANA - TERNANA
										V.ENTELLA - BENEVENTO	V.ENTELLA - BENEVENTO

10ª Giornata		11ª Giornata		12ª Giornata		13ª Giornata		14ª Giornata		15ª Giornata	
22 Ott 2016	18 Mar 2017	25 Ott 2016	26 Mar 2017	29 Ott 2016	1 Apr 2017	5 Nov 2016	4 Apr 2017	13 Nov 2016	8 Apr 2017	19 Nov 2016	17 Apr 2017
BARI - TRAPANI	BENEVENTO - PERUGIA	ASCOLI - SALERNITANA	AVELLINO - TERNANA	BARI - PRO VERCELLI	BENEVENTO - SPEZIA	ASCOLI - V.ENTELLA	AVELLINO - FROSINONE	BARI - SPEZIA	BENEVENTO - CITTADELLA	ASCOLI - PERUGIA	AVELLINO - SPEZIA
CITTADELLA - ASCOLI	H.VERONA - PRO VERCELLI	BRESCIA - VICENZA	CESENA - V.ENTELLA	CARPI - ASCOLI	CITTADELLA - LATINA	BRESCIA - CESENA	CITTADELLA - SALERNITANA	CARPI - AVELLINO	CESENA - PISA	BARI - CARPI	BENEVENTO - BRESCIA
LATINA - BENEVENTO	NOVARA - AVELLINO	FROSINONE - SPAL	NOVARA - BARI	CITTADELLA - LATINA	FROSINONE - CESENA	LATINA - BARI	LATINA - BARI	FROSINONE - ASCOLI	H.VERONA - NOVARA	CITTADELLA - H.VERONA	CITTADELLA - H.VERONA
SALERNITANA - V.ENTELLA	SPAL - CARPI	NOVARA - BARI	PERUGIA - CARPI	H.VERONA - TRAPANI	SALERNITANA - PISA	NOVARA - SPAL	NOVARA - SPAL	H.VERONA - NOVARA	PERUGIA - TRAPANI	LATINA - SALERNITANA	NOVARA - FROSINONE
SPEZIA - BRESCIA	TERNANA - CESENA	PERUGIA - CARPI	PISA - H.VERONA	SALERNITANA - PISA	SPAL - AVELLINO	PRO VERCELLI - CARPI	PRO VERCELLI - CARPI	PERUGIA - TRAPANI	SALERNITANA - TERNANA	PRO VERCELLI - VICENZA	PRO VERCELLI - VICENZA
TERNANA - CESENA	VICENZA - FROSINONE	TRAPANI - SPEZIA	CITTADELLA - TRAPANI	TERNANA - NOVARA	V.ENTELLA - BRESCIA	SPEZIA - H.VERONA	SPEZIA - H.VERONA	SALERNITANA - TERNANA	SPAL - BRESCIA	SPEZIA - CESENA	SPEZIA - CESENA
		VICENZA - FROSINONE	TRAPANI - BENEVENTO	V.ENTELLA - BRESCIA	VICENZA - PERUGIA	TERNANA - BENEVENTO	TERNANA - BENEVENTO	V.ENTELLA - PRO VERCELLI	VICENZA - LATINA	TERNANA - V.ENTELLA	TERNANA - V.ENTELLA
				VICENZA - PERUGIA	VICENZA - PERUGIA	TRAPANI - VICENZA	TRAPANI - VICENZA	VICENZA - LATINA	VICENZA - LATINA	TRAPANI - SPAL	TRAPANI - SPAL

16ª Giornata		17ª Giornata		18ª Giornata		19ª Giornata		20ª Giornata		21ª Giornata	
26 Nov 2016	22 Apr 2017	3 Dic 2016	25 Apr 2017	10 Dic 2016	29 Apr 2017	17 Dic 2016	6 Mag 2017	24 Dic 2016	13 Mag 2017	30 Dic 2016	19 Mag 2017
BRESCIA - ASCOLI	CARPI - CITTADELLA	AVELLINO - ASCOLI	BARI - SALERNITANA	ASCOLI - LATINA	AVELLINO - BENEVENTO	BARI - AVELLINO	BENEVENTO - ASCOLI	ASCOLI - BARI	AVELLINO - SALERNITANA	BARI - SPAL	BENEVENTO - PISA
CESENA - AVELLINO	FROSINONE - TERNANA	BENEVENTO - CESENA	CITTADELLA - SPAL	BRESCIA - NOVARA	CARPI - TERNANA	CITTADELLA - PISA	H.VERONA - V.ENTELLA	BRESCIA - PRO VERCELLI	CARPI - H.VERONA	CITTADELLA - V.ENTELLA	AVELLINO - SPEZIA
H.VERONA - BARI	PERUGIA - NOVARA	CITTADELLA - SPAL	H.VERONA - PERUGIA	CESENA - CITTADELLA	FROSINONE - SALERNITANA	LATINA - BRESCIA	NOVARA - CESENA	CESENA - TRAPANI	FROSINONE - BENEVENTO	H.VERONA - CESENA	LATINA - AVELLINO
PISA - TRAPANI	SALERNITANA - PRO VERCELLI	NOVARA - V.ENTELLA	NOVARA - V.ENTELLA	FROSINONE - SALERNITANA	PERUGIA - PRO VERCELLI	NOVARA - CESENA	PRO VERCELLI - SPAL	FROSINONE - BENEVENTO	PERUGIA - LATINA	LATINA - AVELLINO	NOVARA - CARPI
SPAL - LATINA	V.ENTELLA - SPEZIA	PRO VERCELLI - PISA	SPEZIA - FROSINONE	PERUGIA - PRO VERCELLI	PISA - BARI	PRO VERCELLI - SPAL	SALERNITANA - CARPI	PERUGIA - LATINA	PISA - SPEZIA	PRO VERCELLI - FROSINONE	PRO VERCELLI - FROSINONE
V.ENTELLA - SPEZIA	VICENZA - BENEVENTO	TERNANA - BRESCIA	TERNANA - BRESCIA	V.ENTELLA - TRAPANI	V.ENTELLA - H.VERONA	TERNANA - VICENZA	TERNANA - VICENZA	V.ENTELLA - NOVARA	V.ENTELLA - NOVARA	SALERNITANA - PERUGIA	SALERNITANA - PERUGIA
		TRAPANI - CARPI	TRAPANI - CARPI	VICENZA - H.VERONA	VICENZA - H.VERONA	TRAPANI - FROSINONE	TRAPANI - FROSINONE	VICENZA - CITTADELLA	VICENZA - CITTADELLA	SPEZIA - VICENZA	SPEZIA - VICENZA
										TERNANA - ASCOLI	TERNANA - ASCOLI
										TRAPANI - BRESCIA	TRAPANI - BRESCIA



«Le nuove maglie, sempre griffate dallo sponsor tecnico Givova, rappresentano la continuità su colori e stile, con la novità del colletto stile college con chiusura a velcro e inserti in tessuto traforato» ha spiegato ieri il responsabile marketing della società biancorossa Simone Palmieri nella presentazione delle nuove divise per la stagione 2016/2017 presso lo store ufficiale del Carpi Sublimando 2.0.

«Novità assoluta invece per la terza maglia, che stilisticamente richiama la seconda ma nei colori grigio piombo e giallo fluo» - ha sottolineato Palmieri. «Per quanto riguarda il jersey sponsor, ci sono trattative avviate che contiamo concretizzino entro l'inizio del campionato»

## DIVISE La presentazione presso lo store ufficiale Sublimando 2.0

### Il vestito del Carpi: ecco le nuove maglie



## TIM CUP Continua la prevendita per l'incontro Carpi-Maceratese sabato al Braglia

La prevendita dei biglietti per Carpi - Maceratese, gara valida per il secondo turno della Tim Cup 2016-2017 in programma allo Stadio Braglia sabato alle ore 17.30, è attiva on line su listicket.com, presso tutti i punti vendita Listicket attivi sul territorio nazionale.

Presso la Biglietteria dello stadio Braglia (MO) sabato, giorno della partita, dalle ore 14.00 fino alla fine del primo tem-



po  
**I prezzi:** Tribuna Autorità: 25 euro  
 Tribunissima D e C: 20 euro  
 Tribuna Coperta: AB-EF: 10 euro per i ragazzi Under 16 5





**LEGA PRO** Termina 1-1 l'amichevole di ieri sul campo dell'Imolese, ambiziosa formazione di serie D

# Modena, un passo indietro a Imola

## In gol il "solito" Diakite, nel finale pareggiano i bolognesi

**IMOLESE** 1  
**MODENA** 1

**Reti:** 9' st Diakite, 43' st Ambrosini.

**IMOLESE (4-3-3):** Stancampiano (1' st Mastropietro); Sanna (1' st Martedi), Bertoli (23' st Scognamiglio), Boccardi (44' st Pelliconi), Testoni (41' st Landini); Selvatico (1' st Scalini), Monacizzo (30' st Rosetti), Olivieri (1' st Nyantakyi); Saporetti (1' st Tattini), Ferretti (15' st Carboni), Sivilla (1' st Ambrosini). A disp.: Stanzani, Alpi, Fabbri. All.: Baldini.

**MODENA (4-3-1-2):** Costantino (1' st Chiriak); Braccioli (1' st Minarini), Cossentino, Zucchini (42' st Setti), Rubin; Bessa, Salifu, Dinelli (1' st Schiavi); Serroukh (1' st Diakite); Stanco (9' st Schiavi), Ravasi (42' st Caselli). A disp.: Olivera, Hardy. All.: Pavan.

■ **IMOLA.** IMOLA. Fare partita pari con chi ha già giocato una gara ufficiale in Coppa Italia e gioca nella categoria superiore alla

tua. L'1-1 di ieri a Imola tra Imolese e Modena ha confermato, per il Modena, i progressi fatti in 15 giorni di preparazione. I gialloblù di Pavan, reduci dalla prima vittoria nell'esordio in Coppa Italia, sembrano essere sulla buona strada. Il pareggio con l'Imolese, che potrebbe apparire come passo indietro per il Modena, poteva trasformarsi in qualcosa di più ma l'importante era testare la compattezza della squadra e la continuità di prestazione dei giovani. E Diakite ha confermato di esserci. Da subito si gioca la palla a terra partendo da Stancampiano, si cerca il recupero palla alto ma può capitare che, quando una pertica da serie B come Stanco viene innescata (Boccardi gli rende chili e centimetri in quantità), la



squadra di casa rischi qualcosa come passati 8' quando Bertoli viene preso d'infilata dal veloce Ravasi che conclude però a lato con il mancino. Lo stesso mancino che è il

piè preferito del "peperino" Saporetti ma anche di Selvatico, chiamato a dettare i tempi della manovra rossoblù che, al contrario di quanto accaduto a San Marino sabato,

"pende" a destra con Sanna spesso e volentieri al cross per un Ferretti imbavagliato da Zucchini. Alla pausa è 0-0 con la tribuna che pensa positivo e Baldini che pensa ai cambi, inserendo Ambrosini al posto di Sivilla (penalizzato dall'Imolese "destra-centrica" del primo tempo) e con Testoni che comincia a farsi vedere sulla fascia mancina. Gli avversari sono in gran forma ma Mastropietro (all'esordio) per la prima volta finisce ko: "campanile" di Salifu, uscita in ritardo del portiere rossoblù e Diakite firma una rete dell'1-0 un pò casuale per un Modena che potrebbe chiuderla al 23' quando il numero 12 imolese salva su Ravasi troppo veloce per un Bertoli che accusa un problema muscolare e finisce ai box (come Betta-

ti, in tribuna alle spalle dei giornalisti). L'Imolese è sotto di un gol ma è sempre sul pezzo: Tattini e Ambrosini ci mettono spesso pepe, Baldini prova un po' tutti e Chiriak mura Nyantakyi al 38'. Sul far della sera Ambrosini scalda il destro su punizione dal vertice destro (parato) poi decide di lasciare il segno e prendersi i primi convinti applausi di stagione: palla che rimbalza un filo oltre alla destra della lunetta del centrocampo ed idea meravigliosa "alla Quagliarella" con parabola che finisce in fondo al sacco assieme a Chiriak. Un gol da ricordare per un'amichevole piacevole e dal ritmo interessante. Un altro mattone di una stagione gialloblù che può regalare soddisfazioni.

(Andrea Mirri)



### OGGI I GIRONI DI LEGA PRO: IL MODENA NEL B

#### GIRONE A

ALESSANDRIA  
AREZZO  
CARRARESE  
COMO  
CREMONESE  
GIANA  
LIVORNO  
LUCCHESI  
LUPA ROMA  
MONZA  
OLBIA  
PIACENZA  
PISTOIESE  
PONTEREDERA  
PRATO  
PRO PIACENZA  
RENATE  
SIENA  
TUTTOCUOIO  
VITERBESE

#### GIRONE B

ALBINOLEFFE  
ANCONA  
BASSANO  
FANO  
FERALPI SALO'  
FORLÌ  
GUBBIO  
LUMEZZANE  
MACERATESE  
MANTOVA  
MODENA  
PADOVA  
PARMA  
PORDENONE  
REGGIANA  
SAMBENEDETTESI  
SANTARCANGELO  
SÜDTIROL  
TERAMO  
VENEZIA

#### GIRONE C

AKRAGAS  
CASERTANA  
CATANIA  
CATANZARO  
COSENZA  
FIDELIS ANDRIA  
FOGGIA  
FONDI  
FRANCAVILLA  
JUVE STABIA  
LECCE  
MATERA  
MELFI  
MESSINA  
MONOPOLI  
RACING CLUB  
REGGINA  
SIRACUSA  
TARANTO  
VIBONESE



#### SERIE D

■ **CASTELVETRO.** "Il Castelvetro comunica di aver acquisito le prestazioni sportive del portiere Alessandro Di Franco, classe 1997, proveniente dalla Primavera del Palermo.

#### SECONDA CATEGORIA

■ **VIRTUS CAMPOGALLIANO.** "La Virtus Campogalliano si è assicurata le prestazioni dell'attaccante Enea Parma che l'anno scorso ha vestito le maglie di United Carpi e Virtus Mandriò".

#### TERZA CATEGORIA

■ **ATLETIC VISPORT.** Preso il portiere Cristian Rizziconi, classe 1978, proveniente dal Lezzano.

#### LE ALTRE

L'Imolese ha preso un nuovo attaccante: si tratta di Alex Ambrosini, 30 anni, l'ultima stagione all'Alma Juventus Fano dove, in 18 presenze, ha messo a segno 4 reti. Il neorosoblu ha vissuto il miglior campionato della sua carriera a Santarcangelo nel 2010/2011 dove in 38 partite segnò 21 reti. In carriera ha siglato 96 marcature in 304 presenze con le maglie di Alma Juventus Fano, Matelica, Maceratese, Teramo, Ancona, Santarcangelo, Bellaria Igea, Montecchicchio, Rimini, Celano.

Il **Bibbiano/Sampolo** ufficializza il difensore Pietro Gruzza, classe '99, dalla Langhiranesse.

Il **Vezzano** ha completato la squadra con

**MERCATO DILETTANTI** Sempre attiva la società biancazzurra

## Il Castelvetro tessera il portiere Di Franco (ex Palermo) Colpo Virtus Campogalliano: per l'attacco c'è Enea Parma

l'arrivo dell'attaccante esterno Antonio Mangino, classe '97, dalla Casalgrande.

#### AMMISSIONI SERIE D

■ **ROMA.** Roma, 3 agosto 2016 - Il Consiglio Direttivo della LND che si è tenuto ieri, martedì 2 agosto, ha ratificato ammissioni ed esclusioni in serie D. In base alle disposizioni contenute nel C.U. n. 1 della LND del 1/07/2016 e dei C.U. n. 164 e n. 165 del 14/06/2016 del Dipartimento Interregionale in ordine agli adempimenti economico-finanziari e organizzativi, per l'ammissione al Campionato; esaminata la documentazione prodotta dal Dipartimento Interregionale inerente la mancata iscrizione ovvero l'espressa rinuncia alla partecipazione, da parte delle Società interessate ed esaminato il parere della Co.Vi. So. D. relativo ai ricorsi proposti dalle Società avverso le comunicazioni di esito negativo dell'istruttoria relativa alla domanda di iscrizione si indica quanto segue:

Non vengono ammesse al campionato di serie D 2016/2017 le Società aventi diritto: Unione Fincantieri Monfalcone, per la mancata presentazione della domanda di iscrizione al Campionato; Isola Liri, Derthona. Noto e Torrecuso per la mancata presentazione, invece, del ricorso avverso il parere negativo espresso dalla Co.Vi. So. D. Esclusa anche l'Ischia Isolaverde per la quale, non è stato accolto il ricorso.



ATTACCANTE Enea Parma (V. Campogalliano)

Tra le società aventi diritto sono stati accolti i ricorsi presentati da: Chieti, Vultur, Aurora Pro Patria, Madrepetra Daunia, Virtus Verbania, Poggibonsi, L'Aquila 1927, Foligno, Savona, Albinoleffe, Aversa Normanna, Borgosesia, Lecco 1912, Casale, Cavenago Fanfulla, Ciampino, Colligiana, Cuneo 1905, Este, Finale, Fondi, Due Torri, Forlì, Città di Gragnano, Grumellese, Igea Virtus Barcellona, Melfi, Mestre, Olympia

Agnonese, Pinerolo, Ponte SP Isola, Pro Settimo Eureka, Racing Club Roma, Ravenna, Ribelle, San Nicola Teramo, Sammaurese, Taranto, Virtus Bolzano, Vigentina San Paolo. Accolto anche il ricorso presentato dalle seguenti Società non aventi diritto: Aprilia, Fregene, Sancataldese, Serpentara Bellegraolevano. Eventuali ripescaggi

All'esito del Consiglio Federale del 4 Agosto 2016 in relazione ai provvedimenti riguardanti le vacanze di organico dei Campionati professionistici 2016/2017, il Presidente della LND, a ciò delegato dal suo Consiglio Direttivo, procederà ad eventuali "ripescaggi" per il completamento dell'organico del prossimo Campionato Nazionale di Serie D tenendo conto: delle specifiche procedure stabilite con Comunicato Ufficiale L.N.D. n. 1 del 1° Luglio 2016; delle disposizioni contenute nel Comunicato Ufficiale L.N.D. n. 198 del 22 Dicembre 2015 e nel Comunicato Ufficiale n. 79 pubblicato il 22 Dicembre 2015 dal Dipartimento Interregionale, le quali disciplinano i criteri e i parametri per il completamento dell'organico, in caso di posti disponibili, del Campionato Nazionale Serie D della Stagione Sportiva 2016/17; delle graduatorie di cui ai Comunicati Ufficiali n. 5 del 22 Luglio 2016 e n. 7 del 2 Agosto 2016, pubblicati dal Dipartimento Interregionale.

#### TERZA FERRARA

Ufficializzato il girone A: Alberonese, Pol. Barco, Frutteti, San Martinese, Calcio Gambulaga, Gavellese, Kaos Futsal, Cento 1913, Tragheto Molinella, Unione, New Team Ferrara, San Martino.

### Seconda Reggino

#### SECONDA GIRONE E

BAISO SECCHIA  
BELLAROSA  
BOIARDO MAER  
BORZANESE  
FC CAVOLA  
FELLEGARA  
MONTECAVOLO  
PUIANELLO  
QUATTRO CASTELLA  
RAMISETO CERVAREZZA  
REAL CASINA  
REAL DRAGONE  
VIANESE  
VILLA MINOZZO

#### SECONDA GIRONE F

CASALGRANDE  
CONSOLATA 67  
DAINO SANTA CROCE  
EAGLES SASSUOLO  
FOSSOLESE  
MASONE  
NOVELLARA  
RUBIERESE  
SAMMARTINESE  
SANTOS  
SOCCER CORREGGESE  
VEGGIA  
VIAEMILIA  
V. CAMPOGALLIANO

■ **LA COPPA.** Primo turno (and. 28/8 - rit. 4/9, pre 16.30): Cavola-Real Dragone, Consolata-Eagles, V. Campogalliano-Fossolese.





**VOLLEY SUPERLEGA** Il nuovo coach Modena Volley ha già ben chiare le potenzialità della squadra

# «Spero di avere Petric dall'inizio»

Piazza: «Stiamo lavorando bene, sono fiducioso»

«Petric? E un giocatore di primissima fascia. Quest'anno speriamo di averlo fin dall'inizio e di essere più fortunati dell'anno scorso nella gestione delle sue problematiche. Come vedo la squadra di quest'anno? Intanto è una squadra che sta lavorando molto bene, ci stiamo conoscendo sempre più è sempre meglio. Venendo ai reparti schiacciatori ci consentirà di utilizzare delle formule diverse in attacco stesso e utilizzare un certo grado di intercambiabilità dei ruoli di alcuni giocatori che ci potrà aprire nuovi spiragli, per una pallavolo magari leggermente diversa da quella vista negli altri anni».

Roberto Piazza, 49 anni, nuovo allenatore Modena Volley sta prendendo le misure sulla squadra e per la stagione. Con sobrietà si muove già da padrone di casa, al PalaPanini dove ieri, tra un palleggio e l'altro, si è intrattenuto con i giornalisti.

«Gli avversari più forti? Sicuramente Perugia ha allestito una squadra di altissimo livello per quanto riguarda il reparto attaccanti. Hanno la tegola dell'opposto ma penso che possano compensarla con altre possibilità?»

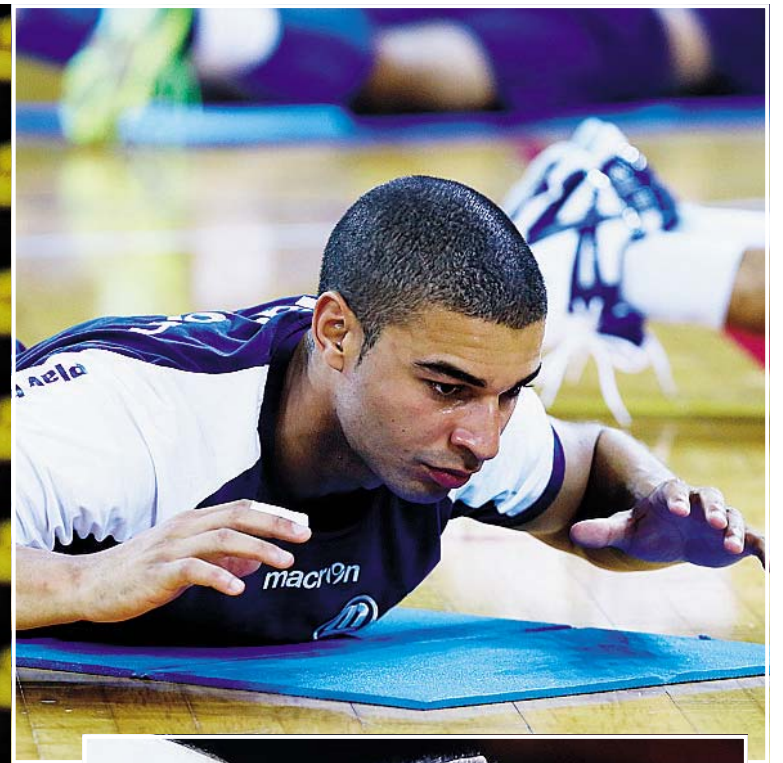

**GUARDA**

**PREPARAZIONE** Al centro coach Piazza ed immagini dell'allenamento di ieri al PalaPanini. Nel riquadro il codice QR. Scansionalo col tuo smartphone per visionare l'intervista al coach

(Foschi)

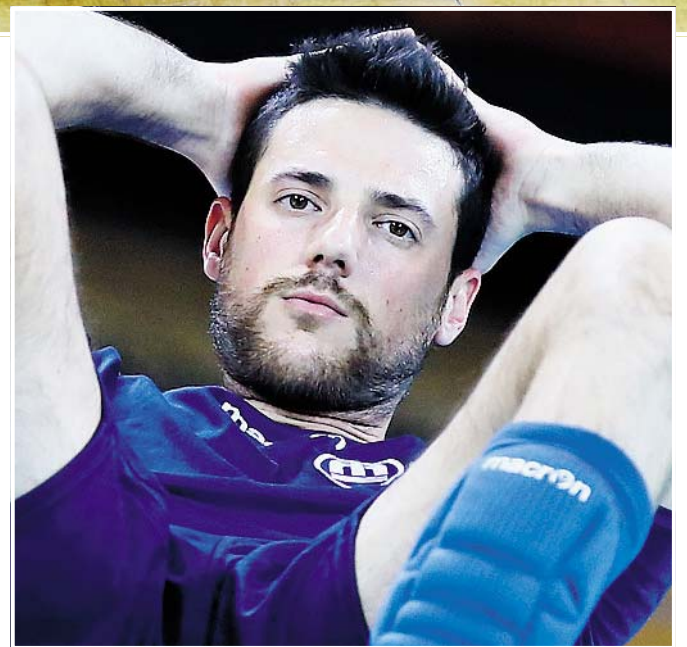

## NUOTO Campionato nazionale estivo Aspettando Rio, tocca al For(n)o Italice

■ ROMA. Sono 837 atleti, (449 maschi e 338 femmine) di 274 società, gli sfidanti del campionato italiano estivo categoria Ragazzi 2016. Uno sviluppo totale di 2009 presenze gara e 177 staffette per l'appuntamento ambito e finale che chiude la stagione e fornisce i valori, le qualità e i titoli che valgono più di tutti perché svolti in vasca lunga.

Le batterie iniziano alle ore 9.00 di mattina (aprono i 200 dorso), mentre le finali dalle ore 17. Da domenica 7, invece, fino al 10 agosto scenderanno in acqua Juniores, Cadetti e Seniores, giornate che vedranno impegnati il numero maggiore di atleti modenesi e che durante i quali si svolgeranno alcune premiazioni e tra queste, l'8 agosto, alle 16.25, atleti e staff che hanno disputato i campionati europei juniores ungheresi di Hódmezővasarhely.

In questo bailamme di numeri sono 20, anzi 22 gli atleti che muovono dalla provincia modenese per affrontare i campionati

Il gruppo più folto è quello con i colori Team Nuoto Modena. Sette in prove individuali, ovvero Martina Mecugni, Giorgia Messori, Giorgia Guerra, Samuele Vignola, Simone Gozzoli, Omar Carpentiero e Andrea Incerti ai quali si agglieranno nella seconda parte Simone Regnani e Lorenzo Asinari per formare le staffette.

Per i Nuotatori Modenesi abbiamo Luca Lei, mentre Sea Sub Modena ha qualificato gli junior Tania Quaglieri e Filippo Manni. Sempre dalla città il Gs Vigili del fuoco si muove con Matteo Cattabriga, Lorenzo Mora, Lorenzo Ferrari e Laura Toschi

Appartenenti alla truppa Swim Pro ss9 il finalese Giovanni Cioli Puviani con Matteo Sogne e per il team felsineo dell'Azzurra 91 Martina Ciriesi, Martina Pittalà e Giada Girotti che troveranno ad attenderli al Foro Italice il capitano del CC Aniene: Lorenzo "evergreen" Benatti.

(f.f.) MODENESI Quaglieri e Ciriesi

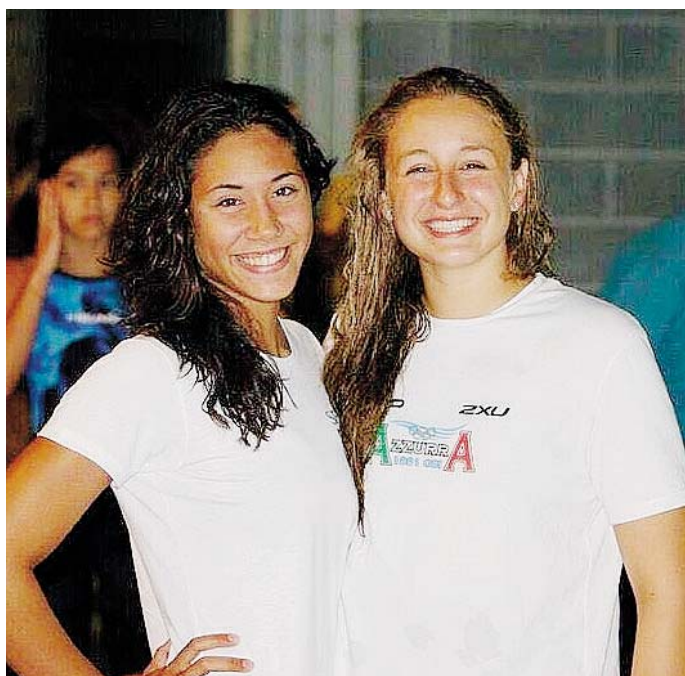

## GOLF Voucher & Travel Golf Tour Vince Marco Federico Barberini

■ COLOMBARO. Voucher & Travel Golf Tour, 18 Buche Stableford 3 categorie, Playing Hcp 1^ Cat fino a 12; 2^ cat Da 13 A 22; 3^ Cat Da 23 A 36 Limitate.

1a categoria, 1° netto Marco Federico Barberini (punti 38), 1° Lordo Federico Capparotto (punti 34), 2a Categoria, 1° netto Emiliano Davolio (punti 37), 3a Categoria, 1° netto Stefano Calzolari (punti 39), 1° Seniores Claudio Cavicchioli punti 37, 1a Categoria, 2° netto Giovanni Polini (punti 37), 2a Categoria, 2° netto Alberto Dondi (punti 37), 3a Categoria, 2° netto Giovanni Bellucci (punti 36), Premi Speciali, 1° Ladies Silvana Verucchi (punti 34).



COLOMBARO Il vincitore Marco Federico Barberini







# CALCIO A5 Il torneo di Solignano con la collaborazione dell'Aics Il 16° Memorial "Evandro Chiari" va per il 5° anno all'Officina Tcz

**FORNO DI SOLIGNANO** 5  
**PIZZERIA DESIDERIA** 4

(Finale 3/4 posto)

**FORNO DI SOLIGNANO:** La Russa, Nuzzo, Tagliacucchi, Bertoni, Marchesini, Tampedato, Bosi, Fregni, Ferri, Poggi, Fenuku, Dal Pane.  
**PIZZERIA DESIDERIA:** Ferrari, Balestri, Serafini, Ramini, Mazzanti, Maletti, Martinelli, Ghiddi, Colombini, Mazzi, Prandini, Vandelli.

**OFFICINA T.C.Z.** 8  
**BAR SPORT** 3

(Finale 1/2 posto)

**OFFICINA T.C.Z.:** Della Corte, Gioia, Antonietti (2), Ardizio, Fallo, Milos, Bartolotta, Passarelli, El Ghauchi, Della Grotta (4), Nitulescu (2), Mabrouk.  
**BAR SPORT:** Manelli, Stuccilli (1), Bevere (1), Caushaj, Sirotti, Vittorioso (1), Munari, Boussouf, Poppi, Bressan, Planazzi, Grandi.

**SOLIGNANO.** Per il quinto anno consecutivo, l'Officina T.c.z. vince il 16° torneo di calcio a5 Memorial Evandro Chiari di Solignano. La finalina ha visto le due squadre (Pizzeria Desideria e Forno di Solignano) fronteggiarsi a viso aperto e dando vita ad una gara bella e avvincente, con continui cambi di fronte e con parecchie occasioni da goal. Alla fine vince il Forno di Solignano di misura, ma possiamo dire che la Pizzeria Desideria non ha demeritato.

La finale invece non ha avuto storia, come dicevamo prima, l'Officina T.c.z. forte delle vittorie nelle edizioni precedenti, non ha incontrato resistenza nel Bar Sport, e quindi anche quest'anno si aggiudica il torneo, portando a 5 le vittorie consecutive nella manifestazione che fa da chiusura a tutti i tornei della provincia modenese. (

I premi. Squadra 4° classificata: Pizzeria Desideria, squadra 3° classificata: Forno Solignano, squadra 2° classificata: Bar Sport, squadra 1° classificata: Officine T.c.z., capocannoniere: Simone Prandini (Pizzeria Desideria), miglior portiere: Lorenzo Ferrari (Pizzeria Desideria), migliori giocatori: Mario Kempes e Alberto Martinelli (Pizzeria Desideria).



SOLIGNANO L'Officina Tcz e a destra la Pizzeria Desideria



SOLIGNANO Il Forno Solignano e il Bar Sport



SOLIGNANO Miglior portiere Lorenzo Ferrari, al centro miglior giocatori Mario Kempes e Alberto Martinelli, nell'ultima foto l'Officina Tcz



(Alberto Martinelli)





## CICLISMO Ottimi risultati per i modenesi La "Tre Sere di Cento" nel segno della Sozzigalli

**CENTO (FE).** La "Tre Sere di Cento" sul velodromo Ardizzoni di Cento (Fe) parte subito nel segno della UC Sozzigalli Salvioli con i propri portacolori reduci dai trionfi della settimana scorsa negli assoluti su pista a Busto Garolfo (Va), chiudendo la prima sera con le coppie Sciacca Cali tra gli esordienti e Pongiluppi Barbatto negli allievi al comando della classifica generale.

La manifestazione è organizzata dal "Consorzio della Pista di Cento" guidato dal presidente Paolo Baraldi con tutti i suoi infaticabili

collaboratori.

Questi i risultati della serata inaugurale: inseguimento a coppie allievi 1° Flavio Cuppone e Andrea Macchioni (Simec Paletti), 2° Samuele Barbatto e Matteo Pongiluppi (Sozzigalli), Gheorghita Buhusanu e Giacomo Gelati (Ciclistica 2000), eliminazione esordienti 1° batt. 1° Francesco Cali (Sozzigalli), 2° Simone Mantovani (Cotignolese Ra), 3° Marco Varolo (Mirandolese), eliminazione esordienti 2° batt. 1° Andrea Ostolani (Scat Fc) 2° Antonio Sciacca (Sozzigalli), 3° Ales-

sandro Ferrari (Scuola cicl. Lions), 4° Giacomo Pollastri (Sozzigalli), scratch esordienti 1° batt. 1° Francesco Cali (Sozzigalli), 2° Marco Varolo (Mirandolese), 3° Simone Mantovani (Cotignolese), 6° Mirco Raviola (Sozzigalli), scratch esordienti 2° batt. 1° Antonio Sciacca (Sozzigalli), 2° Andrea Ostolani (Scat), 3° Riccardo Servadei (Cotignolese), 4° Giacomo Pollastri (Sozzigalli), velocità prolungata allievi 1° batt. 1° Matteo Pongiluppi (Paletti), 3° Matteo Gilioli (SM

Codifume), eliminazione allievi 1° Samuele Barbatto (Sozzigalli), 2° Ferenc Rocchi (SM Codifume), 3° Flavio Cuppone (Paletti), 6° Stefano Scopece (Paletti).

Alla conclusione della prima serata tra gli esordienti al comando la coppia Sciacca Cali con 28 punti, seguiti dai romagnoli Ostolani Stella a 21 punti, terzi Varolo Galli con 17 punti.

Nella categoria allievi guidano Barbatto Pongiluppi con 28 punti, Cuppone Macchioni a 26 punti, Chiccoli Gilioli 10 punti.

(Enzo Varini)



CENTO Il podio Esordienti ed Allievi inseguimento



**FORMIGINE.** Il nuovo girone della Serie C1 in terra lombarda e la nuova guida tecnica Fabio Fava sono le due grandi novità degli Highlanders per la stagione 2016-2017. Nel consueto allenamento del martedì abbiamo incontrato il direttore tecnico Claudio Menozzi, ecco le sue parole sulla nuova stagione giallonera: Claudio, la nuova stagione ci propone un campionato con squadre quasi tutte lombarde. Cosa ne pensi del nuovo girone? «Il girone lombardo per noi è un grande stimolo. Andiamo ad affrontare squadre nuove ed esperte. Ci metteremo in gioco in un campionato diverso e ciò ci dà sicuramente nuovi stimoli, squadre nuove e non le solite formazioni che abbiamo incontrato negli ultimi quattro anni e che ormai conosciamo

### Rugby C1: Menozzi (Highlanders) è fiducioso

e ci conoscono ampiamente». Una nuova guida tecnica, una tua vecchia conoscenza «Fabio è prima un amico, una persona che rispetto e che stimo e che conosco da anni, dato che lo conobbi da avversario sui campi quando avevo 15 anni. Ha iniziato a collaborare con me nella mia esperienza da allenatore nell'Unione Rugby Bolognese in serie B e poi da lì ha spiccato il volo come allenatore diverso e ciò ci dà sicuramente nuovi stimoli, squadre nuove e non le solite formazioni che abbiamo incontrato negli ultimi quattro anni e che ormai conosciamo

mo che essere soddisfatti e contenti di essere riusciti a portare qua a Formigine un allenatore di questo livello». Come mai un cambio alla guida tecnica, che apporto darà l'esperienza di Fava agli Highlanders rispetto alla stagione? «Quest'anno abbiamo voluto fare una scelta tecnica di livello poiché siamo consci di avere già una squadra in condizione di poter tentare la scalata in Serie B. L'anno scorso questi ragazzi non ci sono riusciti colpa anche delle nostre scelte che abbiamo fatto come guida tecnica».

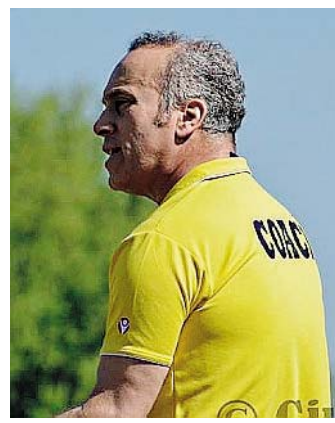

### Bocce: il presidente delle Fib di Modena Gianni Lugli secondo a Pavullo



PAVULLO I protagonisti del 9° Trofeo R.B. di Claudio Ricci

Il principale protagonista in chiave modenese dell'ultimo week end bocciistico è stato proprio il numero uno del nostro movimento, se non in campo sportivo in quello dirigenziale, ossia il presidente del comitato Fib di Modena Gianni Lugli. Il portacolori

della "Modena Est" è infatti giunto secondo a Pavullo nella 9° edizione del Trofeo R.B. di Claudio Ricci, gara regionale individuale sponsorizzata appunto dal campionesimo pavullese Claudio Ricci. Lugli nel tabellone finale delle categorie B e C è stato ca-



pace di superare, dagli ottavi di finale alle semifinali, ben tre atleti pavullesi, nell'ordine Ferdinando Ricci, Malagoli e Franchini, prima di arrendersi in finale 12-9 a un portacolori di massima serie quale il rubierese Graziano. Un altro piazzamento viene da una

gara nazionale a coppia, il Gran Premio Club Italia a Pavia, e ha visto protagonista proprio il già citato Claudio Ricci in coppia col figlio Alessandro. I due sono giunti quinti, battuti nei quarti di finale dai piacentini Manghi-Rossetti poi vincitori.

### PODISMO La staffetta in memoria del 2 agosto "Per non dimenticare" il passaggio da Modena



MODENA Il sindaco Muzzarelli

(Mario Salvadori)



MODENA La Podistica Castelfranco





LE PREVISIONI DEL TEMPO IN REGIONE

**Legenda**

**OGGI**  
Sole e caldo. Vento da Levante con intensità di 6 km/h. Raffiche fino a 19 km/h. Temperature comprese tra 22 °C e 33 °C. Zero termico a 4500 metri.

**DOMANI**  
Fenomeni temporaleschi e schiarite. I venti saranno prevalentemente deboli e soffieranno da NW con intensità di 7 km/h. Possibili raffiche fino a 22 km/h. Temperature comprese tra 23 °C e 28 °C. Quota 0°C a 3900 metri.

**DOPODOMANI**  
Nuvolosità innocua. I venti saranno prevalentemente deboli e soffieranno da Nord-EST con intensità di 10 km/h. Possibili raffiche fino a 18 km/h. Temperature comprese tra 18 °C e 27 °C. Zero termico a 3650 metri.

LE PREVISIONI A MODENA

Giorno	NOTTE		MATTINA		Giorno	NOTTE		MATTINA		Giorno	NOTTE		MATTINA	
	Icona	Descrizione	Icona	Descrizione		Icona	Descrizione	Icona	Descrizione		Icona	Descrizione	Icona	Descrizione
<b>Giovedì 4 AGOSTO</b>		Sereno		Sole e caldo	<b>Venerdì 5 AGOSTO</b>		Sereno		Nubi sparse	<b>Sabato 6 AGOSTO</b>		Temporale		Coperto
	Temperatura	22 °C	28 °C	Temperatura		23 °C	25 °C	Temperatura	18 °C		21 °C			
	Umidità	63%	47%	Umidità		70%	43%	Umidità	93%		70%			
	Precipitazioni	assenti	assenti	Precipitazioni		assenti	assenti	Precipitazioni	moderate		deboli			
Vento	SE 5 km/h debole	ESE 4 km/h debole	Vento	SE 6 km/h debole	WNW 10 km/h debole	Vento	NNW 12 km/h moderato	NNE 6 km/h debole						
Temp. percepita	22 °C	28 °C	Temp. percepita	24 °C	25 °C	Temp. percepita	18 °C	22 °C						
Zero termico	4590 m	4520 m	Zero termico	4340 m	3950 m	Zero termico	3190 m	3390 m						
<b>POMERIGGIO SERA</b>		Sole e caldo		Sereno	<b>POMERIGGIO SERA</b>		Coperto		Temporale	<b>POMERIGGIO SERA</b>		Poco nuvoloso		Poco nuvoloso
	Temperatura	33 °C	27 °C	Temperatura		28 °C	20 °C	Temperatura	27 °C		20 °C			
	Umidità	34%	49%	Umidità		42%	89%	Umidità	41%		59%			
	Precipitazioni	assenti	assenti	Precipitazioni		deboli	moderate	Precipitazioni	assenti		assenti			
Vento	ESE 6 km/h debole	ESE 7 km/h debole	Vento	WNW 15 km/h moderato	NNW 6 km/h moderato	Vento	NE 11 km/h moderato	ENE 9 km/h debole						
Temp. percepita	33 °C	27 °C	Temp. percepita	28 °C	20 °C	Temp. percepita	27 °C	20 °C						
Zero termico	4490 m	4360 m	Zero termico	3870 m	3580 m	Zero termico	3790 m	4070 m						

L'ALMANACCO DEL GIORNO

**Rilevazione dati polveri sottili (PM10) - Fonte Arpa Emilia Romagna**

Piacenza	23	Ravenna	22
Parma	25	Faenza	20
Reggio nell'Emilia	27	Forlì-Cesena	21
Modena	25	Rimini	24
Bologna	26		
Imola	23		
Ferrara	21		

I valori sono espressi in micro g/m3  
Il valore limite di legge è previsto a 50 micro g/m3

**Il Sole**

**Sorge alle 05:06**

**Tramonta alle 19:35**

**La Luna**

**Primo Quarto 10/08/2016**

**Piena 18/08/2016**

**Ultimo Quarto 25/08/2016**

**Nuova 01/09/2016**

LA NUOVA **PRIMA PAGINA + LA STAMPA**

L'informazione quotidiana di Modena e Provincia

IN ABBINAMENTO OBBLIGATORIO  
**ABBONAMENTI**

**IN EDICOLA (Versione Cartacea)**     **3 MESI - 78 numeri** dal lunedì al sabato € 79,00     **6 MESI - 156 numeri** dal lunedì al sabato € 149,00     **1 ANNO - 312 numeri** dal lunedì al sabato € 270,00

Per informazioni e sottoscrizioni

Cell. 380.4692055 | [amministrazione@piacentinieditore.info](mailto:amministrazione@piacentinieditore.info)





# CULTURA & SPETTACOLI



E-mail redazione@primapagina.mo.it

PRIMA PAGINA

GIOVEDÌ 4 AGOSTO 2016

**CONCORSO** Il Comune ha indetto un bando, domande fino al 31 ottobre

## Videomaker, artisti, fotografi e attori all'appello: Lumintenda premia la creatività giovanile

MODENA

È una chiamata aperta a giovani videomaker, artisti, fotografi, fumettisti e attori il nuovo bando "Lumintenda - #LIT2016" proposto dal Comune di Modena, nell'ambito delle attività della Tenda, con l'obiettivo di sostenere la creatività giovanile e intercettare nuove produzioni originali non professionali che possano essere diffuse nelle occasioni e negli spazi dedicati all'associazionismo culturale, artistico e ricreativo giovanile.

**■ E' indirizzato ai giovani artisti singoli o riuniti in gruppi o collettivi, residenti nella provincia di Modena che abbiano meno di 29 anni ed è diviso in otto categorie**

Il bando, curato dal servizio Politiche giovanili, è indirizzato ai giovani artisti singoli o riuniti in gruppi o collettivi, residenti nella provincia di Modena che abbiano meno di 29 anni ed è diviso in otto categorie: installazioni e sonorizzazioni, fotografia, fumetto, pittura e grafica, video e cortometraggio, teatro, danze urbane o danza contemporanea r-

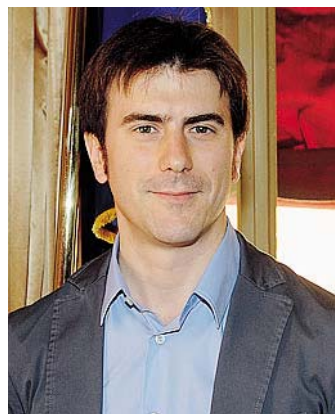

contaminazioni. E infine la sezione tematica "Identità & Alterità" che può essere sviluppata attraverso tutti i linguaggi previsti nelle altre sezioni.

«Lumintenda è un piccolo-grande esperimento di innovazione - spiega l'assessore comunale alle Politiche giovanili Giulio Guerzoni - che ha al centro la creatività dei giovani modenesi. Le nuove generazioni, grazie alla tecnologia, hanno allargato le forme e i linguaggi espressivi che diventano globali con internet. Confido nella buona riuscita di questo bando sperimentale che amplia la mission artistica della Tenda oltre il linguaggio musicale e che abbiamo finanziato con uno specifico emendamento di bilancio dedicato appunto ai progetti delle politiche giovanili».

Le opere, video, installazioni, progetti fotografici, fumetti, dipinti, spettacoli teatrali, obbligatoriamente inedite, dovranno esse-

re presentate entro il 31 ottobre 2016. Il bando, la scheda di partecipazione e le modalità di presentazione delle opere sono scaricabili dal sito del Comune.

Le otto opere vincitrici, valutate da Commissione formata da 8 membri qualificati nelle diverse attività artistiche in base ai criteri di qualità, innovazione, ricerca, originalità, contemporaneità, saranno presentate ed esposte al pubblico della Tenda nel periodo tra gennaio e maggio 2017, e riceveranno un riconoscimento in denaro che andrà da un minimo di 800 a un massimo di 1300 euro, in base alla complessità delle diverse sezioni.



SPAZI PER RAGAZZI Due fotografie scattate all'interno de La Tenda di viale Monte Kosica. A sinistra l'assessore Giulio Guerzoni



**MUSICA** Saranno in concerto questa sera allo Stones Cafè di Vignola

### Dalla Winehouse a Capossela passando per Nina Zilli: grandi successi riarrangiati da Latin Soul Trio

VIGNOLA



Provengono dall'Italia, dal Perù e dalla Nigeria. "Latin Soul Trio" è la formazione al centro dello show in programma questa sera alle 21.30 al live-music club "Stones Cafè" di Vignola, con ingresso libero.

Il repertorio comprende versioni riarrangiate di brani latin, bossanova e samba in lingua spagnola e portoghese, ma anche grandi successi di celebri artiste soul (Amy Winehouse, Randy Crawford, Sade) e di interpreti e cantautori italiani (Vinicio Capossela, Sergio Cammariere, Raphael Gualazzi, Nina Zilli). Il trio è composto da Sara Marri (voce, pianoforte e tastiera), E-fosa Igbinehi (tromba e flicorno) e Guillermo Valiente (percussioni).

**FILM** Stasera alle 21.15 «Woman in gold» in lingua originale

### In lotta per il quadro di Klimt: al Supercinema tra memoria e arte

MODENA

La vera storia di Maria Altman e della sua lotta per ottenere dallo stato austriaco il quadro di Klimt che decenni prima i nazisti sequestrarono alla sua famiglia è raccontata in "Woman in gold" di Simon Curtis, che arriva questa sera alle 21.15 al Supercinema Estivo di via Carlo Sigonio a Modena. Il film sarà proiettato in lingua originale con sottotitoli in italiano, per la rassegna "Some like it original". Interpretato da Helen Mirren, Ryan Reynolds e Katie Holmes, la storia è una battaglia alla Davide contro Golia, dove l'anziana donna e il suo avvocato si vedono a dover fronteggiare lo Stato dell'Austria che non vuole rinunciare al loro quadro più prestigioso, il ritratto di Adele Bloch-Bauer.



# ASCOLTA



IN COLLABORAZIONE CON

## PRIMA PAGINA

L'informazione quotidiana di Modena e Provincia



CINEMA MODENA E PROVINCIA



<b>Modena</b>		
<b>ASTRA MULTISALA</b>		059-216110
Chiusura estiva		
<b>FILMSTUDIO 7B</b>		059-236291
Chiusura estiva		
<b>RAFFAELLO MULTISALA</b>		059-357502
Chiusura estiva		
<b>SALA TRUFFAUT</b>		059-239222
Chiusura estiva		
<b>SUPERCINEMA ESTIVO</b>		059-306354
WOMAN IN GOLD ore 21,15		
<b>Bomporto</b>		
<b>COMUNALE</b>		
Chiusura estiva		
<b>Carpi</b>		
<b>ARISTON (S. Marino)</b>		059-680546
Chiusura estiva		
<b>CORSO</b>		059-689167
Chiusura estiva		
<b>EDEN</b>		059-650571
Chiusura estiva		
<b>SPACE CITY MULTISALA</b>		059-6326257
LA NOTTE DEL GIUDIZIO - ELECTION YEAR fer.20,30-22,30 fest.16,30-18,30-20,30-22,30		
THE LEGEND OF TARZAN fer.20,30 fest.16,30-20,30		
GHOSTBUSTERS fer.20,30-22,30 fest.16,30-18,30-20,30-22,30		
STAR TREK BEYOND fer.22,30 fest.18,15-22,30		
<b>Castelfranco Emilia</b>		
<b>NUOVO MULTISALA</b>		059-926872
Chiusura estiva		
<b>Castelnuovo Rangone</b>		
<b>ARISTON</b>		339-6928717
Chiusura estiva		
<b>Fiorano</b>		
<b>ASTORIA</b>		0536-404371
Chiusura estiva		
<b>Fontanaluccia</b>		
<b>LUX</b>		0536-968264
Riposo		
<b>Maranello</b>		
<b>FERRARI</b>		0536-943010
Chiusura estiva		
<b>Medolla</b>		
<b>AUDITORIUM COMUNALE</b>		0535-52464
Chiusura estiva		
<b>Pavullo</b>		
<b>WALTER MAC MAZZIERI</b>		0536-304034
Chiusura estiva		
<b>Savignano sul Panaro</b>		
<b>BRISTOL</b>		059-766512
Chiusura estiva		
<b>Soliera</b>		
<b>ITALIA</b>		059-859665
Riposo		
<b>Zocca</b>		
<b>ANTICA FILMERIA ROMA</b>		059-986705
LEVIATHAN ore 21		

ARTINSCENA Si ride stasera in piazza Tasso a Serramazzoni

# «Vernice fresca», i tanti volti di Duilio Pizzocchi

SERRAMAZZONI

Appuntamento tutto da ridere questa sera con il festival Artinscena che, per il quarto anno consecutivo, anima le estati modenesi. In Piazza Tasso a Serramazzoni alle 21 arriva la comicità esilarante di Duilio Pizzocchi e il suo spettacolo "Vernice fresca".

Nel suo show il cabarettista Bolognese propone monologhi basati su una comicità semplice e di sicuro effetto, unisce personaggi, volti e caratteri a momenti di divertente improvvisazione, legata ai problemi dell'attualità.

Duilio Pizzocchi imbianchino Ferrarese tinteggiatore, con numerose presenze al Maurizio Costanzo show. Ermete Bottazzi l'improbabile camionista visto a Zelig off e Circus. Cactus parodia di un tossico di vecchia generazione. La signora Novella vedova Neri azionista di maggio-



ranza della Microsoft con la passione dei funerali.

Pizzocchi nel 1980 inizia a collaborare con radio e tv locali conducendo rubriche informative e musicali.

Nel 1984 crea il personaggio di Duilio Pizzocchi, imbianchino maldestro e invadente che compare spesso in programmi tv. Negli anni seguenti si aggiungono altre macchiette umoristiche come Donna Zobeide: astrologa e chiromante che compone oroscopi improbabili e illustra curiose pratiche magiche.

Cactus: fricchettono da piazza sempre "preso" alla caccia di spicci, favori o bazzie varie. Eddy Collante: boss italo-americano che non fa mistero delle sue attività illegali. Ermete Bottazzi: camionista d'assalto alle prese con carichi enormi e velocità sul filo dell'iperspazio. Dal 1988 svolge a tempo pieno la professione di autore e cabarettista e partecipa a programmi radio e televisivi locali e nazionali.

Artinscena, creato dalle associazioni Laboratorio musicale del Frignano, Musica Officinalis, il Ponte con la direzione artistica di Andrea Candeli e Gabriele Bonvicini - è organizzato con il sostegno, tra gli altri, della Fondazione di Vignola e della Regione Emilia Romagna.



## PROGRAMMAZIONE DAL 4 AL 10 AGOSTO

**CINEMA**

Cinema Victoria  
Via Ramelli 101 - MO  
T. 059.454622  
www.victoriacinema.it

**LIVE**

Victoria cinema

**LIGHTS OUT**  
Terroro nel buio  
FERIALI:  
20:40 - 22:45  
VENERDI E SABATO:  
18:10 - 20:40 - 22:45  
DOMENICA:  
16:00 - 18:10 - 20:40 - 22:45

**SORELLE PERFETTE**  
FERIALI:  
20:20 - 22:40  
VENERDI E SABATO:  
17:45 - 20:20 - 22:40  
DOMENICA:  
15:30 - 17:45 - 20:20 - 22:40

**EQUALS**  
FERIALI:  
20:30 - 22:45  
VENERDI E SABATO:  
18:00 - 20:30 - 22:45  
DOMENICA:  
15:50 - 18:00 - 20:30 - 22:45

**CELL**  
TUTTI I GIORNI escluso mercoledì:  
22:40

**GHOSTBUSTERS**  
FERIALI:  
20:25 - 21:00 (escluso mercoledì) - 22:45  
VENERDI E SABATO:  
17:45 - 20:25 - 21:00 - 22:45  
DOMENICA:  
15:30 - 17:45 - 18:20 3D - 20:25 - 21:00 - 22:45

**LA NOTTE DEL GIUDIZIO**  
Election Year  
FERIALI:  
20:30 - 22:45  
VENERDI E SABATO:  
18:00 - 20:30 - 22:45  
DOMENICA:  
15:40 - 18:00 - 20:30 - 22:45

**THE LEGEND OF TARZAN**  
FERIALI:  
20:25 - 22:45  
VENERDI E SABATO:  
17:45 - 20:25 - 22:45  
DOMENICA:  
15:30 - 17:45 - 20:25 - 22:45

**STAR TREK BEYOND**  
FERIALI:  
20:20 - 22:45  
VENERDI E SABATO:  
17:50 - 20:20 - 22:45  
DOMENICA:  
15:20 - 17:50 - 20:20 - 22:45

**TARTARUGHE NINJA**  
Fuori dall'ombra  
FERIALI escluso mercoledì:  
20:30  
VENERDI E SABATO:  
17:50 - 20:30  
DOMENICA:  
15:30 - 17:50 - 20:30

**ANGRY BIRDS**  
VENERDI E SABATO:  
18:00  
DOMENICA:  
15:45 - 18:00

**UNA SPIA E MEZZO**  
TUTTI I GIORNI:  
20:35 - 22:40

**TOP CAT**  
e i gatti combinaguai  
VENERDI E SABATO:  
17:45  
DOMENICA:  
16:10

**IL DRAGO INVISIBILE**  
DA MERCOLEDÌ 10 AGOSTO:  
20:30 - 21:00 - 22:40





## TV Nazionali



Rai Uno

**Don Matteo 9**  
Con Terence Hill

- 06:00 IL CAFFÈ DI RAIUNO
- 06:30 TG 1
- 06:43 CCISS VIAGGIARE INFORMATI
- 06:45 UNOMATTINA ESTATE
- 06:55 PARLAMENTO TELEGIORNALE
- 07:00 TG 1
- 07:10 UNOMATTINA ESTATE
- 08:00 TG 1
- 08:25 CHE TEMPO FA
- 08:27 UNOMATTINA ESTATE
- 09:00 TG 1
- 09:05 UNOMATTINA ESTATE
- 10:00 TG 1
- 10:05 UNOMATTINA ESTATE
- 10:40 VELVET
- 11:25 UN PASSO DAL CIELO
- 13:30 TELEGIORNALE
- 14:00 TG1 ECONOMIA
- 14:05 ESTATE IN DIRETTA
- 15:25 LEGÀMI
- 16:10 COMPLIMENTI PER LA CONNESSIONE
- 16:25 TG 1
- 16:30 VISITA DI PAPA FRANCESCO ALLA BASILICA DI SANTA MARIA DEGLI ANGELI
- 17:30 ESTATE IN DIRETTA
- 18:45 REAZIONE A CATENA
- 20:00 TELEGIORNALE
- 20:30 COMPLIMENTI PER LA CONNESSIONE
- 20:40 TECHETECHETÈ 2016...
- 21:30 STASERA CON NOI
- 23:45 DON MATTEO 9
- 00:40 SUPEREROI
- 00:40 LA MUSICA NELLE MIE MANI
- 01:10 TG 1 NOTTE
- 01:10 CHE TEMPO FA
- 01:15 SOTTOVOCE
- 01:45 FILM I NUOVI MOSTRI



Rai Due

**Squadra speciale Cobra 11**  
Con Tom Beck e Erdoğan Atalay

- 06:00 PASIÓN PROHIBIDA
- 06:45 IL TOCCO DI UN ANGELO
- 07:30 LE SORELLE MCLEOD
- 08:55 IL NOSTRO AMICO KALLE
- 09:40 TG2 INSIEME ESTATE
- 10:30 SUMMER VOYAGER
- 11:20 IL NOSTRO AMICO CHARLY
- 12:10 LA NOSTRA AMICA ROBBIE
- 13:00 TG 2 GIORNO
- 13:30 TG 2 TUTTO IL BELLO CHE C'È ESTATE
- 13:50 TG2 MEDICINA 33
- 14:05 MARIE BRAND E L'EREDITÀ DI OLGA LENA
- 15:35 ELEMENTARY
- 16:15 GUARDIA COSTIERA
- 17:50 PARLAMENTO TELEGIORNALE
- 18:05 TG SPORT
- 18:20 TG 2
- 18:50 BLUE BLOODS
- 19:40 N.C.I.S.
- 20:30 TG 2 20:30
- 21:05 LOL ;-)
- 21:15 SQUADRA SPECIALE COBRA 11
- 23:00 N.C.I.S. LOS ANGELES
- 23:45 TG 2
- 00:00 SPECIALE RAI SPORT "NOTTE PREOLIMPICA"
- 05:00 METEO 2
- 05:05 TG 2 EAT PARADE
- 05:15 VIDEOCOMIC PASSERELLA DI COMICI IN TV



Rai Tre

**Il Kentuckiano**  
Con Burt Lancaster e Dianne Foster

- 06:00 RAINNEWS24
- 06:27 METEO
- 06:28 TRAFFICO
- 06:30 RASSEGNA STAMPA ITALIANA E INTERNAZIONALE
- 08:00 AGORÀ ESTATE
- 09:55 COMPLIMENTI PER LA CONNESSIONE
- 10:00 SAM E SALLY
- 11:00 DUE ASSI PER UN TURBO
- 11:55 METEO 3
- 12:00 TG3
- 12:15 DOC MARTIN
- 13:10 IL TEMPO E LA STORIA
- 14:00 TG REGIONE
- 14:18 TG REGIONE METEO
- 14:20 TG3
- 14:49 METEO 3
- 14:50 TGR PIAZZA AFFARI
- 15:00 LA CASA NELLA PRATERIA
- 15:50 2061
- 17:35 GEO MAGAZINE 2016
- 19:00 TG3
- 19:30 TG REGIONE
- 19:53 TG REGIONE METEO
- 20:00 BLOB
- 20:15 YOUNG AND HUNGRY
- 20:35 UN POSTO AL SOLE
- 21:10 IL KENTUCKIANO
- 23:05 TG REGIONE
- 23:10 TG3 LINEA NOTTE ESTATE
- 23:45 REPORT CULT
- 00:35 PARLAMENTO TELEGIORNALE
- 00:45 TESTIMONI DEL TEMPO
- 01:25 NEXT



La7

**Codice d'onore**  
Con Tom Cruise, Demi Moore e Jack Nicholson

- 07:00 Omnibus - News
- 07:30 Tg La7
- 07:50 Omnibus - Meteo
- 07:55 Omnibus
- 09:45 Coffee Break
- 11:00 L'Aria d'Estate
- 13:30 Tg La7
- 14:00 Tg La7 Cronache
- 14:20 Sissi, la favorita dello zar
- 16:25 L'ispettore Tibbs
- 18:15 Josephine, Ange Gardien
- 20:00 Tg La7
- 20:35 In Onda
- 21:10 Codice d'onore
- 23:35 Insieme per forza
- 00:30 Tg La7 Notte
- 01:45 In Onda (R)
- 02:20 Commissario Navarro



La7D

**La libreria del mistero**  
Con Kellie Martin e Clarence Williams III

- 06:20 The Dr. Oz Show
- 08:10 A cena da me
- 09:00 I menù di Benedetta
- 12:30 Cuochi e fiamme
- 13:30 Providence
- 15:20 I menù di Benedetta
- 17:30 Cambio moglie USA
- 18:30 Tg La7d
- 18:35 Cuochi e fiamme
- 20:35 A cena da me
- 21:30 La libreria del mistero
- 00:45 Cambio moglie
- 02:25 Amare per Sempre
- 04:15 I menù di Benedetta



TV8

- 08:00 Finchè morte non ci separi
- 09:00 Lady Killer
- 10:00 Stalker: ossessione mortale
- 11:00 Un estraneo in casa
- 12:00 Cold Blood: nuove verità
- 13:15 Vanity Fair Confidential
- 14:15 Una nuova vita
- 16:00 Scandali ad Hollywood
- 17:45 Il tocco dello chef
- 18:00 Alessandro Borghese - 4 ristoranti
- 18:45 Il tocco dello chef
- 19:00 Cucine da incubo 2
- 19:45 House of Gag
- 21:15 Spy Kids Missione 3D - Game Over
- 23:00 Body Shock
- 00:00 La coniglietta di casa
- 01:45 Scandali ad Hollywood



Rete 4

**Stalker**  
Con Maggie Q e Dylan McDermott

- 06:05 MEDIA SHOPPING
- 06:35 KOJAK
- 08:30 CUORE RIBELLE
- 09:30 TIERRA DE LOBOS - L'AMORE E IL CORAGGIO
- 10:40 RICETTE ALL'ITALIANA
- 11:30 TG4 - TELEGIORNALE
- 11:55 METEO.IT
- 12:00 GLADES
- 13:00 LA SIGNORA IN GIALLO
- 14:00 LO SPORTELLINO DI FORUM
- 15:30 FLIKKEN COPPIA IN GIALLO
- 16:30 NOI DONNE SIAMO FATTE COSÌ
- 18:55 TG4 - TELEGIORNALE
- 19:35 DENTRO LA NOTIZIA
- 19:53 METEO.IT
- 19:55 TEMPESTA D'AMORE
- 20:30 DALLA VOSTRA PARTE
- 21:15 STALKER
- 23:15 SCARFACE
- 00:40 TG4 NIGHT NEWS
- 02:20 MEDIA SHOPPING
- 02:35 MONDO CANDIDO
- 04:25 HELP
- 04:30 MUSIC LINE - SPECIALE



Canale 5

**Tutte contro lui**  
Con Cameron Diaz e Leslie Mann

- 06:00 PRIMA PAGINA
- 07:55 TRAFFICO
- 07:58 METEO.IT
- 08:00 TG5 - MATTINA
- 08:45 CENTOVETRINE
- 09:45 BACIATI DALL'AMORE
- 11:00 FORUM
- 13:00 TG5
- 13:39 METEO.IT
- 13:40 GIFFONI FILM FESTIVAL
- 13:40 BEAUTIFUL
- 14:10 UNA VITA
- 14:45 CHERRY SEASON - LA STAGIONE DEL CUORE
- 16:45 ROSAMUNDE PILCHER: L'AMORE DELLA SUA VITA
- 18:45 IL SEGRETO
- 19:57 TG5 - PRIMA PAGINA
- 20:00 TG5
- 20:40 PAPERISSIMA SPRINT ESTATE
- 21:10 TUTTE CONTRO LUI
- 23:30 TOP SECRET
- 01:30 TG5
- 02:05 METEO.IT
- 02:06 PAPERISSIMA SPRINT ESTATE
- 02:35 TELEFILM



Italia 1

**Emigratis - Il Viaggio**  
Con Pio D'Antini e Amedeo Grieco

- 06:55 SETTIMO CIELO
- 07:45 UNA PER TUTTE, TUTTE PER UNA
- 08:10 BELLE E SEBASTIEN
- 08:35 GEORGIE
- 09:00 SAILOR MOON
- 09:25 CHUCK
- 10:25 WHITE COLLAR - FASCINO CRIMINALE
- 12:25 STUDIO APERTO
- 12:58 METEO.IT
- 13:05 SPORT MEDIASET
- 13:45 I SIMPSON
- 14:35 I GRIFFIN
- 15:00 AMERICAN DAD
- 15:25 MY NAME IS EARL
- 16:00 DUE UOMINI E 1/2
- 16:30 SUBURGATORY
- 17:00 FRIENDS
- 18:00 DHARMA & GREG
- 18:30 STUDIO APERTO
- 19:25 THE MENTALIST
- 20:20 C.S.I. MIAMI
- 21:10 EMIGRATIS - IL VIAGGIO
- 23:25 L'ESTATE DEI CAMPIONI
- 00:50 SUITS
- 02:30 STUDIO APERTO - LA GIORNATA
- 02:45 PREMIUM SPORT
- 03:10 MEDIA SHOPPING
- 03:25 YU - GI - OH!





Rai 4

06:05	ROOKIE BLUE
07:35	SECRET LIFE OF THE AMERICAN TEENAGER
09:05	NUMBERS
11:20	SCANDAL
12:50	RUSH
14:25	ROOKIE BLUE
15:55	NUMBERS
18:05	RAI NEWS - GIORNO
18:10	PRIVATE PRACTICE
19:40	SCANDAL
21:10	SCORPION
22:45	SUPERNATURAL
00:15	PIRANHA 3DD
01:30	RAI NEWS - NOTTE
01:35	ANICA APPUNT. AL CINEMA
01:40	FAIRY TAIL
02:10	THE COLLECTOR
03:40	AI CONFINI DELLA REALTÀ

## Rai Sport



Sport 1

12:05	ATLETICA LEGGERA: CAMP. EUROPEI 2016 - LE FINALI
14:30	TG SPORT MILANO
14:35	PERLE DI SPORT
15:00	GIOCHI DELLA XXXI OLIMPIADE - CALCIO FEMM. BRASILE - CINA
16:50	BEACH SOCCER: SUPERCOPPA FINALE: TERRACINA - CATANIA
19:00	TG SPORT
19:15	RACING 4 - RUBRICA
19:50	GIOCHI DELLA XXXI OLIMPIADE CALCIO FEMM. USA - NUOVA ZELANDA
21:55	ARRAMPICATA SPORTIVA: CLIMBING MAGAZINE - P.2
22:50	GIOCHI DELLA XXXI OLIMPIADE CALCIO MASCHILE: BRASILE - SUD AFRICA
01:10	LUDUS COMPILATION



Italia 2

13:00	BUONA LA PRIMA
13:25	CAMERA CAFÈ
14:00	PREMIUM SPORT NEWS
14:30	PSYCH
16:05	NIKITA
16:55	THE MIDDLE
17:20	DETECTIVE CONAN
18:10	NARUTO SHIPPUDEN
19:00	PREMIUM SPORT NEWS
19:30	CAMERA CAFÈ
20:05	BUONA LA PRIMA
20:30	HOW I MET YOUR MOTHER
20:55	2 BROKE GIRLS
21:10	WISHMASTER III: LA PIETRA DEL DIAVOLO
23:15	THE ERA OF VAMPIRES
00:55	ORPHAN BLACK
01:45	CHIARA E GLI ALTRI
02:35	DON TONINO

## TV Locale



TRC'

07:00	FRESCHI DI STAMPA
09:00	DETTO TRA NOI
12:30	TREND
13:35	MO PENSA TE
14:00	IL TELEGIORNALE
16:00	DETTO TRA NOI
18:45	MO PENSA TE
19:00	TRC SPORT
19:15	TG ECONOMIA
19:30	IL TELEGIORNALE
19:55	TRC METEO
20:30	IL TELEGIORNALE
21:00	TRC SPORT
21:15	BUONE COSE
22:10	VIA EMILIA NET
22:40	CERAMICANDA
23:15	TREND
00:00	IL TELEGIORNALE
00:20	TRC ECONOMIA

## Satellite

## Sky Cinema 1

07:35	Giovani si diventa
09:15	Estate Sky Cinema - Speciale
09:30	Era mio padre
11:30	Mrs. Doubtfire - Mammo...
13:40	X-Men Le Origini: Wolverine
15:30	Jerry Maguire
17:50	Torno indietro e cambio vita
19:20	Survivor
21:00	Sky Cine News
21:10	Predestination
22:55	Fantastic 4 - I fantastici 4
00:40	The Guest
02:20	Era mio padre

## Sky Sport 1

19:00	History Remix
19:30	Sky Magazine
20:00	Saranno Signori (Del Calcio)
20:30	Sky Magazine
21:00	UEFA Euro 2016
23:00	Buffa racconta: la Città del Calcio: Rosario
23:45	Sky Magazine
00:00	Saranno Signori (Del Calcio)
00:30	History Remix

## Sky Family

06:10	School of Rock
08:00	Italo
09:45	Giù' per il tubo
11:15	Il libro della vita
12:55	Le avventure di Sammy
14:25	Qualcosa di inaspettato
16:05	Il ragazzo invisibile
17:50	Le vacanze del piccolo Nicolas
19:30	Shaun, vita da pecora
21:00	Senti chi parla
22:40	Ruby Red
00:45	Step Up 3

## Fox Sports

16:45	Top Player: Messi - Speciale
17:15	MLB: NY Yankees - NY Mets
19:45	UFC Unleashed
20:30	Italia Beach Soccer Tour: Sulmona
21:30	IAAF Athletix Magazine
22:00	IAAF Diamond League
00:00	Top Player: Lewandowski - Speciale
00:30	Top Gol



## L'OROSCOPO



**ARIETE:** Giornata positiva. Mente serena ed equilibrata: i pensieri hanno al massimo il suono di un mormorio di foglie mosse dal vento. I giochi d'amore non vanno incontro a complicazioni. Sul fronte lavorativo oggi si possono svolgere tutti i compiti prefissati.



**TORO:** Oggi è una giornata di grande fatica, ma non è il caso di implorare gli dei per sistemare tutte le questioni complesse. Anche se l'umore non è il massimo riuscirete da soli a far tutto benissimo. Attenzione a non cedere al vostro nervosismo.



**GEMELLI:** Non vi servono fortezze o baluardi. Non c'è nulla che da fuori attacchi la vostra stabilità o che metta in discussione le recenti conquiste. Umore altissimo, che non esclude momenti di socialità viva e anche di euforia. In amore il clima è incandescente.



**CANCRO:** A volte siete come un laghetto di montagna, sereni, pacifici e silenziosi. In altri momenti sembrate un torrente in piena e non fate in tempo a mettere a fuoco un'idea, che come un'onda ne arriva subito un'altra. Dovete essere più decisi e concreti.



**LEONE:** Ancora non tutto gira secondo le vostre aspettative. L'orchestra suona un'aria turbolenta e un po' stridente. Vorreste l'impossibile: il normale non vi basta. Da domani ci sarà una progressiva e sensibile ripresa, che coinvolgerà anche l'amore.



**VERGINE:** Siete pieni di un'energia potente e vigorosa. Siete abbastanza in forma e non vi manca la forza per dare una risposta a tutti i doveri. In amore le vostre leggi entrano in vigore senza incontrare particolari resistenze, ma non siete ancora soddisfatti.



**BILANCIA:** L'attenuazione di ogni sonorità sgradevole dentro e attorno a voi, non solo non disturba la vostra mente, ma consente di liberare una creatività speciale, utile soprattutto nel campo professionale. In amore purtroppo le cose procedono con meno serenità.



**SCORPIONE:** Attenti ai possibili errori. L'imprudenza può essere dietro l'angolo. Oggi siete meno attenti e meno lucidi, meno pazienti e capaci di mantenervi a debita distanza da chi vi infastidisce. In amore l'attesa ardente invece di accendervi vi innervosisce.



**SAGITTARIO:** Rimanete fedeli alla vostra idea. Senza il minimo tentennamento. Pronti ad affrontare l'ostacolo e a saltarlo con eleganza. Nella mente non dovete avere nessun tipo di fretta. Siete pieni di pensieri: queste variazioni geniali potrebbero agevolarvi.



**CAPRICORNO:** Avete portato a galla qualche contraddizione nelle ultime settimane. Cercate di tornare nella vostra consueta forma stratosferica. Per i nati nel mese di Dicembre potranno esserci grandi opportunità, con possibilità di appagamenti d'amore.



**ACQUARIO:** I pianeti armoniosi si incaricano di preavvertirvi. Terminati i piccoli ed i grandi contrasti, siete pronte per i momenti esaltanti. Rimanete sereni e procedete per il vostro cammino cercando di non farvi distrarre da persone che non vi meritano.



**PESCI:** Nella vostra anima non si fermano mai i bisbigli di insoddisfazione. Indietreggiano, ma poi ritornano antipatici e noiosi come ricordavate. Se avete la possibilità di distrarvi e di dedicare tempo a ciò che veramente vi gratifica, fatelo senza esitazione alcuna.

Per la vostra pubblicità su

LA NUOVA

PRIMA PAGINA

L'informazione quotidiana di Modena e Provincia

## Uffici commerciali

Agenzia Generale di Modena - Gianluca Reggianini

Via Emilia Est, 1058/C - Tel. 059 281700 - Fax 059 280666

amministrazione@piacentinieditore.info





Comune di Fanano



Comune di Montecreto



COMUNE DI PIEVEPELAGO



Comune di Sestola

Accademia  
Lo ScoltennaFONDAZIONE  
Cassa di Risparmio di Modena

# premio letterario frignano

XXI edizione

Sabato 6 agosto | Ore 17.00

Montecreto | Chiesa del Convento delle Suore Domenicane

## Marco Santagata

### *Il poeta innamorato*

*Donne immaginate e donne reali al tempo di Dante*Conduce **Michelina Borsari**Direttrice festival*filosofia*

Venerdì 19 agosto | Ore 18.30

Sestola | Piazza della Vittoria

## Paolo Nori

### *Le parole senza le cose*

(Laterza, giugno 2016)

Conduce **Stefano Marchetti**Giornalista, *QN/il Resto del Carlino* eventi culturali

Sabato 27 agosto | ore 17.00

Fanano | Chiesa di San Giuseppe

## PREMIO LETTERARIO FRIGNANO

### Cerimonia di premiazione

La Giuria presenta i libri vincitori  
conversando con gli autori

#### Info e Segreteria

Accademia del Frignano "Lo Scoltenna"  
Via Ferrari 2  
41027 Pievpelago (Modena)  
telefono 3407108269  
accademiafrignano@gmail.com

[www.premioletterariofrignano.com](http://www.premioletterariofrignano.com)

Consorzio Valli del Cimone  
Via Giardini 7  
41026 Pavullo nel Frignano (Modena)  
telefono 0536325526  
info@vallidelcimone.it

Tutti gli appuntamenti sono  
a ingresso libero e gratuito

un ringraziamento a

