



LA NUOVA

PRIMA PAGINA

L'informazione quotidiana di Modena e Provincia www.lanuovaprimapagina.it

MARTEDÌ 5 APRILE 2016

Abbinamento obbligatorio con LA STAMPA

ANNO 5 - NR. 93

€ 1,50



POLIZIA MUNICIPALE Ecco gli agenti: «Contrasto all'illegalità». Ora a Modena sono 220

Sicurezza, arrivano 15 nuovi vigili

Ma Muzzarelli in Regione aveva fissato le necessità del corpo a 237 unità

Coop, cara Vandelli a Modena i politici che aprono a Esselunga vengono oscurati in tv

di G. Leonelli

«Nessuno sta fermando nessuno, Esselunga non presenta il piano urbanistico attuativo: sarei molto contenta se lo facesse». Così l'assessore all'urbanistica Anna Maria Vandelli. Va bene. Forse allora è arrivato il momento di raccontarla proprio tutta, e per bene, la storia che lega amministratori comunali della provincia di Modena e la vecchia Coop Estense (oggi confluita in Alleanza 3.0).

Dal 2001 al 2014 l'area dell'ex Consorzio agrario (di proprietà per il 72% di Esselunga) è stata bloccata dall'acquisto a prezzi fuori mercato da parte di Coop di una piccola fetta di terreno (18%) con il benplacito del Comune che deteneva il restante 10% e che ha impiegato 13 anni (e una multa dell'Antitrust di 4,6 milioni a Coop poi cancellata dal Tar) a sbloccare la situazione.

Questo su Modena. Tanto per dire quanto in passato il Comune abbia «fermato» qualcuno.

SEQUE A PAGINA 3

«Contrasto all'illegalità e al degrado». Sono arrivati i 15 nuovi agenti della polizia municipale di Modena, presentati ieri dal sindaco Muzzarelli e dal comandante Chiari, a completamento dell'organico dei vigili che ora arriva a 220 unità. «Manteniamo fede agli impegni presi con la cittadinanza - ha affermato il primo cittadino - e cerchiamo di fare ogni sforzo per contrastare le situazioni che rendono più insicura e meno vivibile la nostra città».

Ma la questione singolare è che proprio Muzzarelli, quando era in Regione come assessore, aveva fissato con una delibera del 2003 le esigenze del corpo modenese pari a 237 operatori: un numero ancora lontano dall'attuale numero di agenti del comando di via Galilei.

ALLE PAGINE 4 E 5

GIUSTIZIA - Infiltri tre mesi con la condizionale in Francia

Ngapeth condannato: la pena è sospesa



PRONUNCIA A PAGINA 7

TRAGEDIA L'incidente è accaduto all'una di notte sulla provinciale tra Castelvetro e Vignola. Inutili i soccorsi

Si schianta contro un albero dopo la curva: muore 47enne

Giovanni Torrisi, che abitava a Solignano, era solo e ha perso il controllo del mezzo. Lascia un figlio



A PAGINA 19

ULTIMA PUNTATA

Coop-Esselunga, Vandelli: «Non stiamo fermando nessuno»

a pagina 3



ALL'INTERNO

TRIVELLE

Renzi:

«Astensione sacrosanta»

Pd nella bufera

a pagina 10

SISMA

Agevolazioni fiscali per

1.170 imprese

a pagina 16

PAVULLO

«Aborto: si viola la libertà per sottostare al potere»

a pagina 21



LA PRESSA

Adesso fa caldo per tutti la sera. Dicono sia primavera. E le trivelle, le coop, le battaglie politiche si confondono davanti all'ultima birra. Quella che piaceva tanto anche a Bersani. Da due anni pare Bonaccini sia diventato astemio.

IN CASA MIA ENTRO SOLO IO!

Ferramenta
PM
Poppi Marcello



ATTENZIONE
QUESTE CHIAVI NON SONO PIÙ SICURE
DA NOI LE PUOI SOSTITUIRE
CON UN CILINDRO EUROPEO DI ALTISSIMA SICUREZZA

CENTRO DUPLICAZIONI CHIAVI MOTTURA

Via Don Minzoni, 261 - Modena | Tel. 059 393554
www.ferramentapoppi.com - info@ferramentapoppi.it

APRILE MESE
DEL RUNNING

SCARPE ADULTO E BAMBINO

SCONTI DAL
20% AL 50%

Tutto per il calcio, volley, running e basket.
Via Emilia Ovest 693/C - Modena Tel: 059/331007

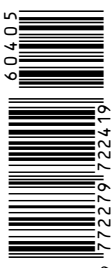

GRUPPO AUTORAMA



DAL 1999
LA TUA CONCESSIONARIA
ALFA ROMEO DI FIDUCIA

La meccanica delle emozioni



Gruppo Autorama Spa SASSUOLO - Via Regina Pacis 57/59 - Tel. 053687761 - www.gruppoautorama.it

INTERVENTO Anna Maria Vandelli sul caso Coop-Esselunga e sulla riqualificazione all'Errenord

«Ai giornalisti di Prima Pagina: nessuno sta fermando nessuno. Esselunga non presenta il piano urbanistico attuativo. Punto. Sarei molto contenta se lo facesse, avrebbe ulteriore impulso il quadrante nord. Il degrado viene anche da aree così grandi abbandonate: chi ha presentato un progetto ha il merito di fare qualcosa per contrastarlo».

Così su facebook l'assessore Anna Maria Vandelli si appella direttamente al nostro giornale. Una tesi che riportiamo integralmente.

Va solo ricordato - per amor di verità - che Esselunga avrebbe voluto costruire nell'area di 45mila metri quadrati che comprò nel 2000 già 16 anni fa. E non lo ha fatto perché il Comune ha sbloccato l'area solo due anni fa con una variante firmata da Giacobazzi. «Punto».

Ora l'assessore si dice «contenta» se Esselunga presentasse il piano. Certo, ma adesso Esselunga con il potenziamento della Coop a fianco, il parcheggio creato ad hoc e l'area concorrente meravigliosamente abbellita con 380mila euro di soldi pubblici, qualche pensiero lo sta facendo se presentarsi o meno. E ci sta. Coop ha avuto il merito di

L'assessore: «Non stiamo fermando nessuno»

«Esselunga non presenta il piano». Ma in realtà lo hanno bloccato per 13 anni

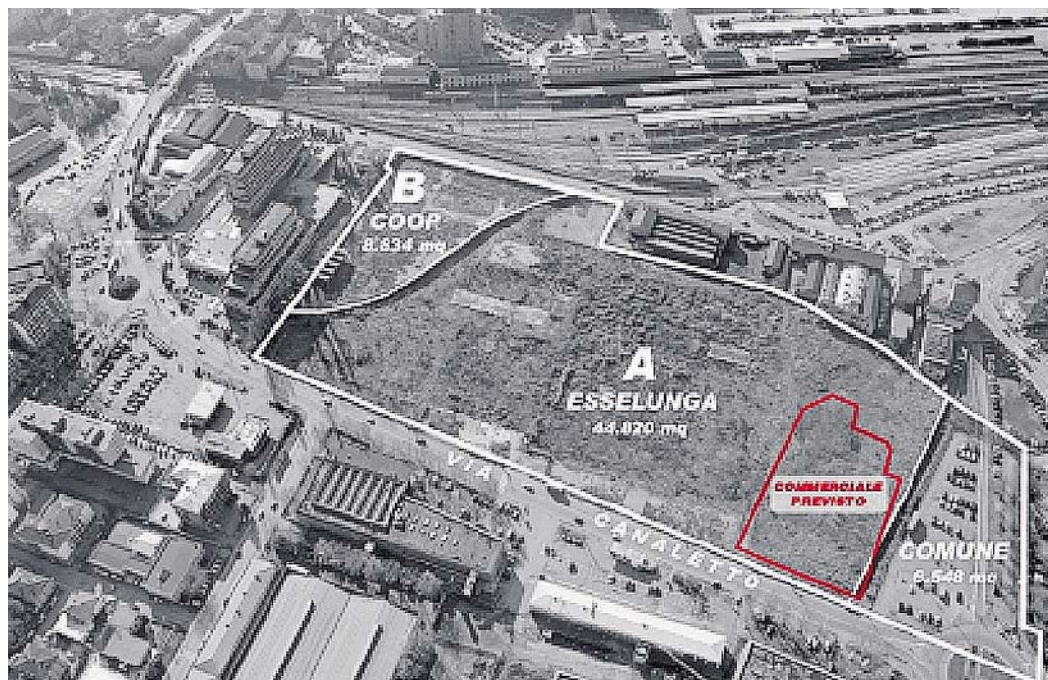

La divisione dell'area di via Canaletto tra Coop, Comune ed Esselunga

presentare un progetto anti-degrado? Mah, forse. Però sempre Coop per 13 anni con il suo fazzoletto di terreno da meno di 9mila metri quadrati

ha lasciato nel degrado quasi 100mila metri quadrati di terreno all'ex Consorzio. Se oggi quindi riconosciamo un merito (diciamo incentivato dal

la voglia di fare concorrenza al rivale, ma c'è) per 13 anni dovremmo riconoscere una colpa. A rigor di logica.

(g.leo.)

IL PUNTO

Il prezzo da pagare se si apre ad Esselunga

SEGUE DALLA PRIMA

Ma è la controprova a dimostrare quanto sia rischioso nella nostra Provincia non tanto 'aiutare', quanto non impegnarsi a fermare gli avversari del colosso cooperativo della grande distribuzione. In questo senso, cara assessore Vandelli, vale la pena ricordare l'esempio del centro commerciale Esselunga (da 4.300 metri quadri) inaugurato il 19 novembre 2015 ad Appalto di Soliera. Sì, sì, Soliera non Modena, ma i protagonisti sono sempre gli stessi: Coop Estense e il suo patron Mario Zucchelli e amministratori comunali e provinciali. Bene. Il 15 dicembre 2011 la Provincia di Modena presieduta allora da Emilio Sabattini approva il Poic (piano per gli insediamenti commerciali). In questo Piano si prevedeva tra le altre cose - l'inserimento di una superficie di vendita alimentare nell'area ex-Sicem a Soliera. Una norma di per sé neutra, ma il Poic di fatto dà il via libera allo sbarco di Esselunga a Soliera (dove è presente un grande centro commerciale Coop). Apriti cielo. Prima ci prova Legacoop Modena a fermare tutto e in una nota bocchia il piano («Emblematico il caso di Appalto di Soliera dove inopinatamente, in una superficie interessata già da una struttura esclusivamente non alimentare, si vorrebbe invece consentire di costruire un insediamento complessivo di 5000 mq per metà alimentare e metà extra alimentare»). Ma è tutto inutile.

Esselunga non si ferma più. E allora la Coop come reagisce? I promotori o sostenitori di quel Poic vengono oscurati dalla televisione locale (Trc) edita da Coop Estense. Il presidente Emilio Sabattini, l'allora assessore al lavoro Francesco Ori (reo di avere rilasciato dichiarazioni reputate anti-Coop) e l'ex sindaco di Soliera Davide Baruffi non appaiono più in quella che (dopo la chiusura di Antenna 1, e tolta Tv Qui, è la principale, se non unica, televisione locale). I diretti interessati potrebbero confermare facilmente il veto (per esempio le telecamere che riprendevano le sedute in Provincia non potevano nemmeno inquadrare Ori). Veto che vale tutt'ora. E qui non si parla di destra e di sinistra. Di ideologie o linee editoriali (i tre politici citati sono tutti Pd e provengono da ex Margherita ed ex Ds), ma semplicemente di scelte non apprezzate dalla Coop. Scelte che - considerate le scadenze elettorali - hanno inciso e non poco sulle campagne elettorali, sul reperimento fondi e sulle carriere degli stessi (Ori oggi è fuori dalla politica, Sabattini si è riciclato come presidente della società per la realizzazione della Bretella mentre Baruffi, da segretario Pd, è entrato per il rotto della cuffia in parlamento nel 2013).

Ecco. Ma tornando all'area dell'ex Consorzio: 'nessuno ferma nessuno' dice la Vandelli. Certo. Oggi, dopo 13 anni di stallo voluto, dopo aver consentito a Coop di potenziare a dismisura il suo vecchio centro commerciale di via Canaletto, dopo aver fatto realizzare a Coop un mega parcheggio per il suo negozio, nessuno ferma Esselunga. E ci mancherebbe. Adesso vengano pure. Se hanno il coraggio...

(Leonelli)

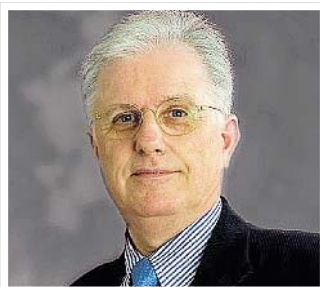

Sopra il rendering dell'area di via Canaletto dopo la riqualificazione a marchio Coop-Comune. In alto Anna Maria Vandelli, Mario Zucchelli, Francesco Ori ed Emilio Sabattini

Una nuova era per l'udito

Invisibile con il massimo ascolto

Grazie alla nanotecnologia Spice+ puoi finalmente sentire al massimo anche con dimensioni minime.

Avevamo una grande ambizione. Volevamo farti sentire meglio, utilizzando la tecnologia più avanzata senza che nessuno la notasse. Con la nanotecnologia Spice+ ci siamo riusciti, offrendoti risultati e soddisfazione immediati. Una nuova era per l'udito!

CHIAMA SUBITO PER UNA CONSULENZA GRATUITA!

Confortevole: si adatta al condotto uditivo in modo perfettamente naturale.

Condotto uditivo

MODENA
Via Agnini, 174
Tel. 059 353563

CASTELFRANCO
Via Don Roncagli, 82
Tel. 059 353563

CARPI
Viale Manzoni, 116
Tel. 059 686625

PAVULLO
Via Mercato, 74
Tel. 059 353563

REGGIO EMILIA
Viale Piave, 1
Tel. 0522 453632

info@tiascolto.eu
www.tiascolto.eu

Ti Ascolto
STUDI AUDIOPROTESICI
del Dr. Benincasa Daniele

POLIZIA MUNICIPALE Presentati ieri 13 dei 15 nuovi agenti: esperienze in altri corpi ed età media sotto ai 30 anni

Ecco i nuovi vigili «per una città più sicura»

Muzzarelli: «Contrasto all'illegalità e al degrado che rendono meno vivibile Modena»



Sono entrati in servizio ieri mattina, come annunciato al Consiglio comunale, i nuovi operatori che vanno a completare l'organico della polizia municipale di Modena.

A dare loro il benvenuto al comando di via Galilei, insieme al comandante Franco Chiari, il sindaco Gian Carlo Muzzarelli: «Manteniamo fede agli impegni presi con la cittadinanza – ha affermato il primo cittadino – e cerchiamo di fare ogni sforzo per contrastare forme di illegalità e degrado che rendono più insicura e meno vivibile la nostra città». Il sindaco ha quindi sottolineato le linee principali sui cui si sta muovendo l'amministrazione comunale in tema di sicurezza: «L'amplia-

mento dell'organico della municipale e la collaborazione dei volontari, il potenziamento della videosorveglianza e delle funzioni di polizia di prossimità, l'estensione dei turni h24 sette giorni su sette per aumentare il controllo del territorio ma anche per alleggerire dai compiti di sicurezza stradale le forze dell'ordine, perché il compito decisivo in materia di sicurezza compete allo Stato e ai suoi organi». E, a questo proposito, ha continuato: «Fra una decina di giorni, il viceministro all'Interno Filippo Bubbico sarà di nuovo a Modena per firmare il nuovo "Patto per Modena sicura" che confermerà le strategie a livello di coordinamento e di controllo coordinato del territorio».

Sono 15 i nuovi operatori che entrano a far parte del corpo della municipale e che attualmente conta su 220 persone. Tredici i nuovi agenti a cui appunto ha dato il benvenuto il sindaco: 8 uomini e 5 donne, mediamente con meno di trent'anni di età, quasi tutti con precedenti esperienze in altre municipali. Nei prossimi giorni arriveranno anche l'ispettore e l'agente che completano il quadro delle assunzioni previste. Con i nuovi operatori il Comune va a potenziare l'organico della municipale, superati i vincoli normativi al blocco delle assunzioni imposti dalla legge di stabilità, contro i quali si erano appellati i sindaci di Regione che hanno risolto le questioni collegate al-

GUARDA



la collocazione del personale di polizia provinciale.

Durante questo mese i nuovi agenti frequenteranno un corso di formazione obbligatorio e, dopo il superamento degli esami, potranno indossare la divisa ed entrare a tutti gli effetti in servizio operativo. Già nei prossimi giorni li si potrà però vedere in città, distinguibili dalla pettorina della municipale e affiancati da tutor, agenti esperti.

I nuovi assunti sono tutti vincitori del corso concorso che si è concluso lo scorso maggio con la formazione di una graduatoria. «Avete meritato questo risultato dimostrando di essere i migliori, ora testimoniate il sul campo il vostro impegno mostrandovi vicino ai cittadini», ha sottolineato il sindaco Muzzarelli e il comandante Chiari ha confermato che «i nuovi agenti saranno utilizzati principalmente per potenziare le funzioni di polizia di prossimità, per rinforzare la presenza in centro storico, oltre che per garantire la migliore efficacia della turnazione h24».



PRESIDIO DEL TERRITORIO

A sinistra i nuovi agenti della polizia municipale presentati ieri al comando di via Galilei dal sindaco Gian Carlo Muzzarelli e dal comandante Franco Chiari. Sopra due pattuglie dei vigili durante un servizio notturno in Pomposa, a destra un controllo stradale

POLIAMBULATORIO PRIVATO WADDAN CENTER

Direttore Sanitario Dr. Edoardo Pescatori

Via Tiraboschi, 55 · 41124 Modena - tel. 059 212090
www.waddancenter.it • e-mail: waddancenter@tsc4.com



Fisioterapia e riabilitazione pre/post operatoria

Valutazione posturale con spinometria

Medicina dello sport

Prestazioni Infermieristiche

Visite mediche specialistiche

CONVENZIONI CON SOCIETÀ SPORTIVE



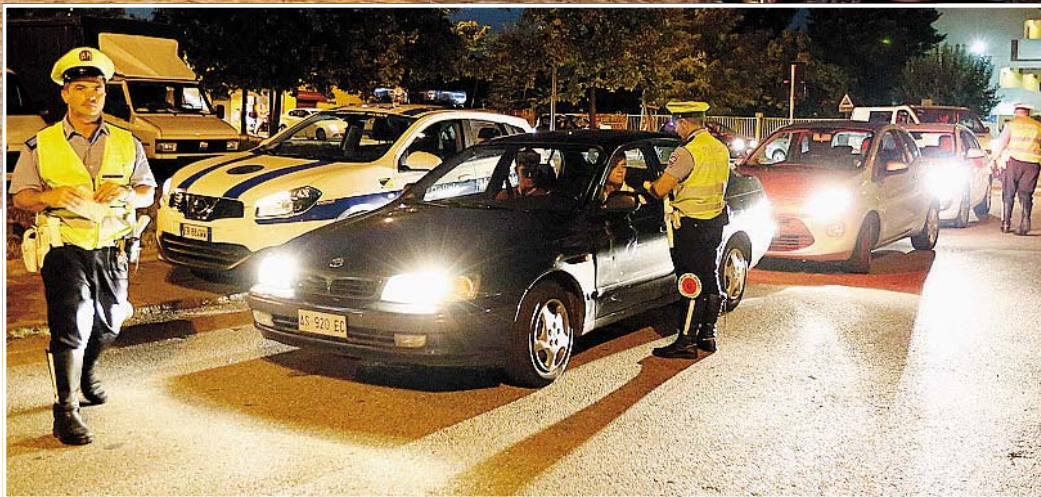

QUANDO ERA IN REGIONE Non tutti i 220 addetti sono effettivi: casi di part-time e non solo

Ma una delibera dello stesso Muzzarelli fissava la necessità a 237 operatori...

Il sindaco Gian Carlo Muzzarelli è un uomo di parola. Lo si evince dalla soddisfazione con cui commenta il recente implemento di organico della polizia municipale di Modena. Le promesse, da sindaco (sostiene Muzzarelli), sono state mantenute. Il corpo, adesso, potrà contare su ben 220 operatori ma un'analisi più approfondita apre scenari inattesi. Un breve dietro-front crea una riflessione: 15 di essi sono operatori part-time, 5 prestano servizio presso altri enti e vi sono alcune unità inidonei temporanei ma di lungo corso.

Siamo ancora sicuri che l'implemento porterà 220 operatori sui territori comunali? Un'analisi ancora più approfondita apre scenari ancor più foschi.

Una delibera regionale, 'Definizione degli standard essenziali e degli standard ottimali di servizio dei corpi di polizia locale', definisce le esigenze numeriche per i corpi di polizia municipale. Il documento stabilisce il numero, alla luce di alcuni meccanismi di calcolo resi pubblici alla cittadinanza. A fine 2014 la popolazione modenese poteva contare su 185.148 abitanti e, calcolatrice alla mano,

gli operatori sarebbero dovuti essere 222,18. Ad essi dovrebbero essere aggiunti altri 4,62 addetti, in funzione dei 4.619 posti letto turistici presenti in città, per giungere alla somma di 226,80, arrotondati per eccesso a 227. Per 'addetti' si intende l'insieme delle figure professionali 'assunte con contratto di lavoro dipendente a tempo indeterminato' previste all'articolo 16, comma 1, della stessa legge numero 24 del 2003.

Le addizioni non sono concluse perché, rifacendosi alla delibera, dovremmo sommare ulteriori 10 addetti in funzione dei 19532 iscritti all'Università di Modena e Reggio Emilia nell'anno accademico 2013/2014, ipotizzando che quelli della sede modenese siano solo la metà. La somma totale si fissa sul numero 237.

La peculiarità della questione risiede, appunto, nel fatto che la delibera è firmata dall'allora assessore regionale Gian Carlo Muzzarelli. Siamo sempre più sicuri che, seppur fossero 220 i vigili, rispettano gli standard ottimali per il corpo di polizia municipale? Oppure il corpo è ancora sottodimensionato?

(Giuseppe Santoro)

Il Pd soddisfatto: «Il Comune ha fatto la sua parte»

Soddisfazione del Pd per i nuovi vigili. Infatti Antonio Carpentieri, coordinatore della segreteria cittadina, e Anna Perazzelli, responsabile Legalità, commentano positivamente l'arrivo dei primi 13 nuovi agenti. «Il Comune di Modena - si legge in una nota - passa oggi con puntualità dalle parole ai fatti, accogliendo al comando di via Galilei le prime 13 unità. Con i nuovi operatori l'amministrazione modenese, superati finalmente quei vincoli normativi al blocco delle assunzioni, ha confermato la propria attenzione al tema sicurezza, facendo per così dire la propria parte. E vogliamo tornare ad incoraggiare l'amministrazione a proseguire nella sua azione nei confronti dei livelli istituzionali competenti affinché siano risolti i problemi di organico presenti nella Procura e nelle forze dell'ordine e dare così un segnale positivo al sistema giustizia-sicurezza di Modena».

RIGHI
arredamenti
PER INTERNI S.r.l.
www.righiarredamentiperinterni.it
info@righiarredamentiperinterni.it

Febal casa
LA TUA CASA COME NESSUNA.

10 febal
EASY

Electrolux
REX

SOLIERA Via A. Toscanini, 11 - Tel.059.567777 - Fax 059859397
Chiuso festivi e lunedì mattina

MODENA febal casa Via Emilia Est, 1401/A - Tel.059280334 - Fax 0592861708
Chiuso festivi e lunedì mattina

L'INNOVAZIONE *di* **AUTOGRILL CRESCE.**

Per la prima volta in autostrada un nuovo modello di sosta, fatto di valori tradizionali e cultura dei sapori, materie prime a filiera corta e innovazione, per stare al passo con l'Italia che cresce, legata alle sue radici ma in movimento verso il futuro.

BENVENUTO BISTROT.



Le immagini sono utilizzate al solo scopo illustrativo

in collaborazione con



University of Gastronomic Sciences
Università degli Studi
di Scienze Gastronomiche

Bistrot è un marchio di Autogrill®



GIUSTIZIA Ieri la decisione del Tribunale francese nei confronti del fuoriclasse a cui si contestavano i fatti del 21 luglio 2015

«Controllore aggredito», Ngapeth condannato

Inflitti tre mesi, ma con pena sospesa. Assolto dall'intralcio al treno

Tre mesi di reclusione, con pena sospesa. Questa la decisione del Tribunale francese nei confronti di Earvin Ngapeth, il campione francese schiacciatore del Modena Volley, che era accusato di aver aggredito un controllore di un treno Tgv fermo alla stazione parigina di Montparnasse.

La Procura della Repubblica transalpina aveva infatti chiesto la stessa pena, con la condizionale, per lo schiacciatore al quale si contestavano i fatti avvenuti nel luglio 2015. Il 21 il 25enne, fresco vincitore della World League con la sua Nazionale (il primo torneo internazionale vinto dalla Francia) conquistando anche il titolo di Mvp, era accompagnato da un familiare quando avrebbe domandato al controllore di ritardare la partenza del Tgv (il treno veloce delle ferrovie francesi), con la motivazione di dovere aspettare una terza persona.

Di fronte al rifiuto del controllore, avevano ricostruito gli inquirenti, sarebbe nata una discussione sfociata nel colpo che Ngapeth avrebbe sferrato all'addetto in servizio sul treno, colpendolo all'arcata sopraccigliare, provocandogli una ferita da prognosi di 8 giorni. La Snfc (società delle ferrovie francesi) aveva fatto sapere di aver presentato regolare denuncia. I pm avevano chiesto per N-

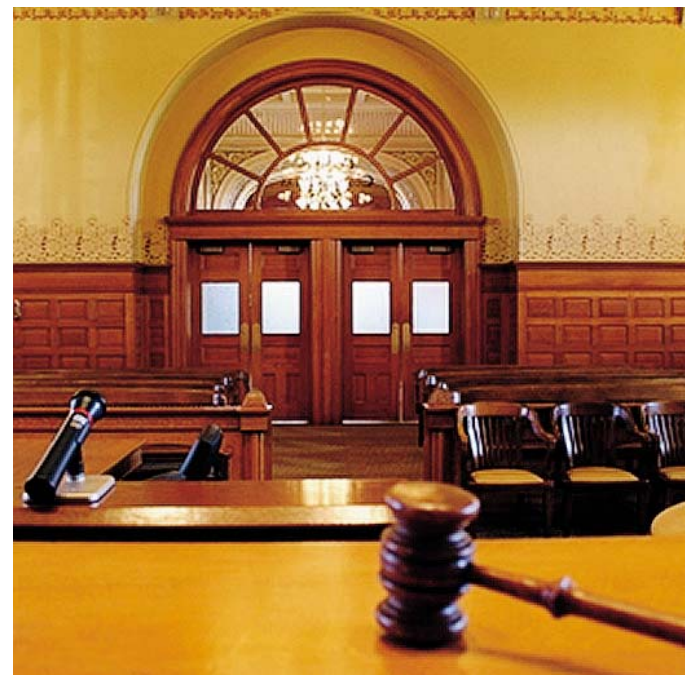

PRONUNCIA Nell'immagine a sinistra Earvin Ngapeth, 25 anni, durante una partita con la maglia di Modena volley con cui è impegnato nelle semifinali dei play-off del campionato di serie A1. Sopra l'interno di un Tribunale (le immagini sono di repertorio)

gapeth anche un'ammenda di 3mila euro e mille euro per intralcio alla circolazione di un treno.

Ora ieri come si diceva è arrivata la sentenza di condanna per il gesto di violenza, assieme alla multa di 3mila euro; è stata decisa l'assoluzione invece per l'ipotesi di reato legata all'ostacolo alla partenza del treno. L'atleta gialloblù, as-

sistito dall'avvocato Hugues Bouget, ha sempre negato di aver colpito l'operatore delle ferrovie di Stato francesi come aveva ribadito anche il 22 febbraio alla Procura parigina. «La chiave per me è che è stato processato come un comune cittadino che avrebbe attaccato un controllore», ha detto ieri Francesco Regis Calandeu, il difensore del-

la Snfc e dell'operatore, che si è detto «soddisfatto» per la pronuncia. A ogni il martello francese sarà normalmente disponibile per la fase finale del campionato che vede Modena al via delle semifinali con Trento.

Ngapeth non è nuovo a guai con la giustizia: a Montpellier era stato condannato nel dicembre 2014

(ancora per tre mesi, poi sospesi) per una rissa in una discoteca; e nel novembre dell'anno scorso si era costituito in Procura a Modena confessando di essere lui l'investitore, poi scappato, di tre persone all'esterno del locale Frozen di strada Contrada. Nell'occasione aveva chiesto pubblicamente scusa per essere fuggito.

«Estranei alle accuse»
L'atleta gialloblù, assistito dall'avvocato Hugues Bouget, ha sempre negato di aver colpito l'operatore delle ferrovie di Stato francesi come aveva ribadito anche il 22 febbraio ai pm parigini



VOLANTE
Va a trovare la compagna ricoverata, arrestato per evasione

La squadra Volante della polizia di Stato ha arrestato M. D., nato in Marocco nel 1988, con l'accusa di evasione.

Il giovane è stato fermato dopo l'identificazione avvenuta presso la casa di cura "Villa Igea" dove lo stesso si trovava poiché in visita alla propria compagna lì ricoverata. Gli accertamenti effettuati sul posto hanno consentito di verificare che il magrebino era giunto alla struttura sanitaria a bordo di un ciclomotore

rubato; quelli svolti in questura, invece, hanno consentito di appurare che lo straniero, irregolare sul territorio, aveva a suo carico precedenti di polizia per reati contro il patrimonio (ricettazione), in materia di stupefacenti e per furto con strappo.

Al termine lo straniero è stato trattenuto nelle celle di sicurezza, come disposto dal magistrato di turno, in attesa del processo per diltissima.

A cosa servono i QR di Prima Pagina?

Ad ascoltare le notizie che non puoi leggere: in auto o mentre cammini, quando non hai tempo di farlo.

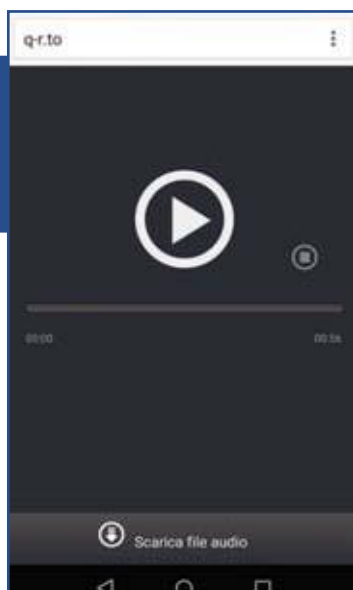

ATTENZIONE:

Per leggere i codici non serve nessuna App dedicata ma qualsiasi App di lettura QR scaricabile negli store per Android, ios e Windows Phone

A vedere video notizie, gallerie fotografiche, video interviste, legate alle notizie di tuo interesse.

A guardare i video più popolari e virali: ogni giorno selezioneremo un video tra i più seguiti e divertenti della rete.

A seguire direttamente i protagonisti dello sport locale: dalla serie A ai dilettanti, dal calcio al volley, al podismo alle bocce con tante immagini e video extra.



Ad approfondire le notizie accedendo direttamente alle raccolte di articoli sullo stesso argomento.



VIGILI DEL FUOCO Il documento approvato all'unanimità Scarsità di mezzi per i pompieri, il Consiglio si appella ai vertici nazionali

Il Consiglio comunale di Modena esprime solidarietà e un forte e sentito ringraziamento ai vigili del fuoco del comando provinciale di Modena e distaccamenti, «costretti ad assolvere alle numerose funzioni e ai compiti istituzionali conferitigli in condizioni disagiate, causate da carenze di organico, mezzi e risorse». E chiede all'amministrazione «di valutare e verificare tutte le azioni di propria competenza possibili per incrementare la funzionalità e il sostegno all'operatività del comando provinciale dei pompieri permettendogli di continuare a garantire ai cit-

tadini elevati standard di prevenzione, vigilanza e soccorso tecnico urgente».

Nell'ultima seduta l'aula ha infatti approvato all'unanimità un ordine del giorno a firma di tutti i gruppi consiliari che chiede, tra l'altro, che il capo del corpo nazionale e il direttore regionale si attivino celermente «per ottenere il completamente degli organici del comando provinciale dei

vigili del fuoco di Modena dotandolo di mezzi idonei e materiali sufficienti a garantire un adeguato livello di sicurezza degli operatori e del servizio di soccorso al cittadino».

Il documento ricorda che il comando dei pompieri ha raggiunto l'obiettivo del progetto «Italia in 20 minuti», per garantire l'intervento entro 20 minuti dalla chiamata, ma evidenzia che

«esiste il rischio concreto che ciò venga vanificato causa l'avanzata età e le precarie condizioni meccaniche e strutturali dei mezzi di soccorso», che la funzionalità operativa nei turni di lavoro è difficoltosa e che gli operatori del 115 «sono chiamati a operare in condizioni sempre più precarie, costringendo il personale a non poter usufruire delle dovute ferie».



SEMPRE PRESENTI Alcuni pompieri modenesi in un servizio notturno

GIUSTIZIA Giovedì la sentenza sulla causa di Piccinini: «No alla didattica a comando»

Prove Invalsi, «test a crocette inadeguati»: docente trascina il Ministero in Tribunale

Dopo il rinvio dello scorso novembre, giovedì in Tribunale a Modena dovrebbe arrivare la sentenza del giudice del lavoro in merito al ricorso di una docente modenese, Sabina Piccinini, sostenuta dalla Flc-Cgil, contro alle prove Invalsi, i test «a crocette» previsti dal Ministero della Pubblica Istruzione per controllare la qualità dell'insegnamento in Italiano e Matematica nelle seconde e quinte classi della scuola elementare, le terze della scuola media e in tutte le seconde della scuola superiore. Si tratta di un caso unico nell'intero panorama giudiziario nazionale.

Il ricorso risale al 2011 quando la docente, allora in servizio in una scuola media della provincia, si «ribellò» alle prove mettendone in discussione la validità didattica. Con un ordine di servizio, il dirigente scolastico ne impose la somministrazione, cui la docente si adeguò, riservandosi di presentare ricorso. «Può un insegnante, in virtù delle proprie competenze, rifiutarsi di somministrare test imposti dall'alto che non tengono conto dei tempi di apprendimento e delle individualità dei singoli ragazzi - si legge in una nota



VERSO LA PRONUNCIA Una veduta del Tribunale modenese

stampa della stessa prof. -? Può un dirigente scolastico trasformarsi in un funzionario agli ordini dell'apparato amministrativo ed imporre, con un ordine di servizio, le scelte

didattiche? Con la legge 107, la cosiddetta «Buona scuola» il preside diventa «leader educativo» cui competono le scelte didattiche e dei docenti da mettere in campo per realiz-

zarle. Nel suo articolo 33, invece, la Costituzione sancisce la libertà di insegnamento, per cui, la scelta finale in termini di didattica dovrebbe spettare agli insegnanti».

Aggiunge Piccinini che «nel 2011 «la Buona scuola» ed il dirigente «leader educativo» erano ancora lungi da venire, c'erano però già i test Invalsi imposti con gli ordini di servizio o, peggio ancora, con le sanzioni disciplinari. C'era già nell'aria il sentore che la libertà di insegnamento potesse divenire solo un bel racconto del un tempo che fu». La docente modenese ha provato a resistere, ora la parola passa al giudice.

All'udienza saranno presenti Mara Mellace, segretaria della Flc-Cgil di Modena, rappresentanti delle varie organizzazioni sindacali e dei partiti sostenitori del referendum contro la «Buona scuola»: la senatrice del Movimento cinque stelle Michela Montevecchi, il senatore di Sel Giovanni Paglia e rappresentanti di Rifondazione comunista.

IL CASO Di Bari dopo le accuse: «Un riflesso del mio lavoro di terzietà. Aspettiamo le indagini». La Digos sulle impronte

Scritte contro il prefetto: «Un inconveniente»

Oggi incontro tra il Comune e le famiglie che hanno occupato l'ex caserma

«Le scritte contro di me rappresentano un inconveniente legato alle responsabilità di questo lavoro; è il lavoro del prefetto, un lavoro di terzietà, di chi sta al di sopra delle parti. Un lavoro bello che può avere questi riflessi. Le scritte? Le ho lette, certamente, e tanto mi basta. Ora attendiamo le indagini». Lo ha detto ieri mattina il prefetto di Modena Michele Di Bari a margine della riunione del comitato provinciale per l'ordine e la sicurezza pubblica. Un incontro con i vertici delle forze dell'ordine e degli enti pubblici nel quale si è parlato

anche e soprattutto delle scritte contro il prefetto apparse sulle pareti dell'ufficio territoriale di governo di viale Martiri sabato sera, giusto qualche ora dopo la manifestazione in centro a sostegno dell'occupazione abusiva dell'ex caserma di piazza Sant'Eufemia da parte di una quarantina di persone; una manifestazione organizza anche dagli autonomi modenesi. Sull'imbrattamento, subito rimosso, e sul contestuale incendio di un cassonetto sta indagando la Digos che tra i vari aspetti sta vagliando eventuali impronte rintracciabili sui fumogeni utiliz-



UFFICIO TERRITORIALE DI GOVERNO La Prefettura si trova in viale Martiri

zati per dare vita al rogo, uno abbandonato lasciato per terra e l'altro gettato nel cassonetto: da questo spunto si potrebbe giungere agli autori del gesto, sempre che le loro impronte siano già negli archivi delle forze dell'ordine.

«Per quanto riguarda l'occupazione dell'ex caserma - continua -, domani (oggi per chi legge, ndr) ci sarà un incontro in Comune con le parti perché è opportuno comprendere alcune situazioni, poi ci vedremo di nuovo col comitato per l'ordine e la sicurezza pubblica. Intanto sono convinto che ogni soluzione debba essere una soluzione di legalità». I servizi sociali di piazza Grande si stanno interessando del caso e hanno allacciato rapporti con le famiglie che si trovano nello stabile in centro dalla vigilia di Pasqua.

AMBIENTE Da oggi

Club alpino: due serate sul clima a Modena e Pavullo

La sezione Cai di Modena in collaborazione con la Commissione Regionale Tutela Ambiente Montano del Cai e con il patrocinio di Parchi Emilia Centrale, Parco del Frignano e Unione dei Comuni del Frignano, propone il corso a tema ambientale «Il clima che cambia sta modificando la vegetazione». Il Corso, che si terrà nelle sedi Cai di Modena e Pavullo, prevede tre lezioni teoriche e due escursioni. Il presidente della sezione di Modena Giuliano Cavazzuti spiega come: «Abbiamo pensato di realizzare questo corso in seguito alla COP21 di Parigi, che ha portato allo storico impegno di 165 paesi al contenimento dell'innalzamento della temperatura globale entro i +1,5°C. L'innalzamento della temperatura però c'è già stato e vogliamo far conoscere come ciò modifichi profondamente le nostre montagne. Con questo corso, tenuto da Paolo Vincenzo Filetto, dottore forestale e che nella sua carriera professionale è stato anche direttore di parchi e riserve regionali, vogliamo raggiungere due scopi, quello di chiarire il significato dei cambiamenti climatici e come le decisioni assunte dalla COP21 incideranno sulle nostre vite, e scoprire sul nostro territorio gli effetti del cambiamento climatico».

La serata di presentazione del corso, dove verrà dettagliato il programma e i costi, è aperta a tutti e gratuita. Si terrà oggi alle 21 nella sede del Cai di Modena in via IV novembre 40/C e domani sempre alle 21.00 nella sede di Pavullo in via Ricchi 3.

Istituto Vendite Giudiziarie

per il Circondario del Tribunale di Modena

CONCORDATO PREVENTIVO CARROZZERIA BIANCHINI – IVG 74/2015 – RGE 43/2014

G.D. GALLI LAURA – LIQUIDATORE BAGATTI CECILIA

VISIONE BENI: Prenotabile tramite il sito www.mo.astagiudiziaria.com entro il giorno 29/03/2016 cliccando l'icona "Prenota la visita"
TIPO DI VENDITA: TELEMATICA - La vendita viene effettuata on-line:

Inizio iscrizioni il **25/03/2016 alle ore 12.00**
termine iscrizioni il **07/04/2016 alle ore 12.00**

inizio gara il **25/03/2016 alle ore 12.00**
termine gara il **07/04/2016 alle ore 15.00**

La vendita è soggetta alle disposizioni dell'Art. 107 e 108 l.f.

L'elenco dettagliato dei beni è visibile sui nostri siti internet www.mo.astagiudiziaria.com e www.modena.benimobili.it

LUOGO DI VENDITA: Gara telematica accessibile dal sito www.modena.benimobili.it

FALLIMENTO MAPOKER – IVG 47/2014 – RGE 181/2013
G.D. GALLI LAURA – CURATORE MILANO NICOLA

VISIONE BENI: Prenotabile tramite il sito www.mo.astagiudiziaria.com entro il giorno 29/03/2016 cliccando l'icona "Prenota la visita"
TIPO DI VENDITA: TELEMATICA - La vendita viene effettuata on-line:

Inizio iscrizioni il **25/03/2016 alle ore 12.00**
termine iscrizioni il **07/04/2016 alle ore 12.00**

inizio gara il **25/03/2016 alle ore 12.00**
termine gara il **07/04/2016 alle ore 15.00**

La vendita è soggetta alle disposizioni dell'Art. 107 e 108 l.f.

L'elenco dettagliato dei beni è visibile sui nostri siti internet www.mo.astagiudiziaria.com e www.modena.benimobili.it

PREZZO BASE: Euro 377,65 più il 10% di diritti I.V.G. sull'aggiudicazione, IVA su aggiudicazione e IVA sui diritti I.V.G. ed eventuali spese accessorie

LUOGO DI VENDITA: Gara telematica accessibile dal sito www.modena.benimobili.it

FALLIMENTO FREE VOGUE – IVG 11/2015 – RGE 7/2013
G.D. GALLI LAURA – CURATORE BORELLI GUGLIELMO

VISIONE BENI: Prenotabile tramite il sito www.mo.astagiudiziaria.com entro il giorno 29/03/2016 cliccando l'icona "Prenota la visita"
TIPO DI VENDITA: TELEMATICA - La vendita viene effettuata on-line:

Inizio iscrizioni il **25/03/2016 alle ore 12.00**
termine iscrizioni il **07/04/2016 alle ore 12.00**

inizio gara il **25/03/2016 alle ore 12.00**
termine gara il **07/04/2016 alle ore 15.00**

La vendita è soggetta alle disposizioni dell'Art. 107 e 108 l.f.

Lotto 1: ARREDAMENTO VARIO E ATTREZZATURA ELETTRONICA
PREZZO BASE: Euro 377,65 più il 10% di diritti I.V.G. sull'aggiudicazione, IVA su aggiudicazione e IVA sui diritti I.V.G. ed eventuali spese accessorie

LUOGO DI VENDITA: Gara telematica accessibile dal sito www.modena.benimobili.it

FALLIMENTO AMDA – IVG 71/2015 – RGE 55/2015
G.D. GALLI LAURA – CURATORE CLO' ANTONIO

VISIONE BENI: Prenotabile tramite il sito www.mo.astagiudiziaria.com entro il giorno 29/03/2016 cliccando l'icona "Prenota la visita"
TIPO DI VENDITA: TELEMATICA - La vendita viene effettuata on-line:

Inizio iscrizioni il **25/03/2016 alle ore 12.00**
termine iscrizioni il **07/04/2016 alle ore 12.00**

inizio gara il **25/03/2016 alle ore 12.00**
termine gara il **07/04/2016 alle ore 15.00**

La vendita è soggetta alle disposizioni dell'Art. 107 e 108 l.f.

Lotto 1: CLASSIFICATORI IN LAMIERA METALLICA, ARMADI METALLICI, SEDIE, SCALA, PC, STAMPANTI, ESTINTORI, CONTENITORI IN PLASTICA ECC..

PREZZO BASE: Al miglior offerente più il 10% di diritti I.V.G. sull'aggiudicazione, IVA su aggiudicazione e IVA sui diritti I.V.G. ed eventuali spese accessorie

LUOGO DI VENDITA: Gara telematica accessibile dal sito www.modena.benimobili.it

FALLIMENTO DOMUS IMPIANTI
IVG 72/2015 – RGE 207/2014
G.D. MIRABELLI ALESSANDRA

CURATORE GRILLENZONI SILVANA

VISIONE BENI: Prenotabile tramite il sito www.mo.astagiudiziaria.com entro il giorno 29/03/2016 cliccando l'icona "Prenota la visita"
TIPO DI VENDITA: TELEMATICA - La vendita viene effettuata on-line:

Inizio iscrizioni il **25/03/2016 alle ore 12.00**
termine iscrizioni il **07/04/2016 alle ore 12.00**

inizio gara il **25/03/2016 alle ore 12.00**
termine gara il **07/04/2016 alle ore 15.00**

La vendita è soggetta alle disposizioni dell'Art. 107 e 108 l.f.

Lotto 1: MULETTO ELETTRICO JUNGHEINRICH CON CARICA BATTERIA, ANNO FABBRICAZIONE 2001

PREZZO BASE: Euro 1.600,00 più il 10% di diritti I.V.G. sull'aggiudicazione, IVA su aggiudicazione e IVA sui diritti I.V.G. ed eventuali spese accessorie

LUOGO DI VENDITA: Gara telematica accessibile dal sito www.modena.benimobili.it

FALLIMENTO LOLLOVE – IVG 78/2015 – RGE 85/2015
G.D. MIRABELLI ALESSANDRA

CURATORE RATTI ALESSANDRO

VISIONE BENI: Prenotabile tramite il sito www.mo.astagiudiziaria.com entro il giorno 29/03/2016 cliccando l'icona "Prenota la visita"
TIPO DI VENDITA: TELEMATICA - La vendita viene effettuata on-line:

Inizio iscrizioni il **25/03/2016 alle ore 12.00**
termine iscrizioni il **07/04/2016 alle ore 12.00**

inizio gara il **25/03/2016 alle ore 12.00**
termine gara il **07/04/2016 alle ore 15.00**

La vendita è soggetta alle disposizioni dell'Art. 107 e 108 l.f.

Lotto 1: ARREDAMENTO VARIO DA RISTORAZIONE
PREZZO BASE: Euro 1.408,80 più il 10% di diritti I.V.G. sull'aggiudicazione, IVA su aggiudicazione e IVA sui diritti I.V.G. ed eventuali spese accessorie

LUOGO DI VENDITA: Gara telematica accessibile dal sito www.modena.benimobili.it

FALLIMENTO FORZA 4 – IVG 85/2015 – RGE 82/2015
G.D. MIRABELLI ALESSANDRA

CURATORE MALERBA FRANCESCO SAVERIO

VISIONE BENI: Prenotabile tramite il sito www.mo.astagiudiziaria.com entro il giorno 29/03/2016 cliccando l'icona "Prenota la visita"
TIPO DI VENDITA: TELEMATICA - La vendita viene effettuata on-line:

Inizio iscrizioni il **25/03/2016 alle ore 12.00**
termine iscrizioni il **07/04/2016 alle ore 12.00**

inizio gara il **25/03/2016 alle ore 12.00**
termine gara il **07/04/2016 alle ore 15.00**

La vendita è soggetta alle disposizioni dell'Art. 107 e 108 l.f.

Lotto 1: ARREDAMENTO VARIO DA UFFICIO

PREZZO BASE: Euro 1.230,75 più il 10% di diritti I.V.G. sull'aggiudicazione, IVA su aggiudicazione e IVA sui diritti I.V.G. ed eventuali spese accessorie

LUOGO DI VENDITA: Gara telematica accessibile dal sito www.modena.benimobili.it

FALLIMENTO GV MOTOR – IVG 4/2016 – RGE 186/2014
G.D. MIRABELLI ALESSANDRA

CURATORE BRIGHENTI FAUSTA

VISIONE BENI: Prenotabile tramite il sito www.mo.astagiudiziaria.com entro il giorno 29/03/2016 cliccando l'icona "Prenota la visita"
TIPO DI VENDITA: TELEMATICA - La vendita viene effettuata on-line:

Inizio iscrizioni il **25/03/2016 alle ore 12.00**
termine iscrizioni il **07/04/2016 alle ore 12.00**

inizio gara il **25/03/2016 alle ore 12.00**
termine gara il **07/04/2016 alle ore 15.00**

La vendita è soggetta alle disposizioni dell'Art. 107 e 108 l.f.

L'elenco dettagliato dei beni è visibile sui nostri siti internet www.mo.astagiudiziaria.com e www.modena.benimobili.it

LUOGO DI VENDITA: Gara telematica accessibile dal sito www.modena.benimobili.it

FALLIMENTO APPLE PRESS – IVG 14/2016 – RGE 121/2014
G.D. MIRABELLI ALESSANDRA

CURATORE MASTRANTONIO GREGORIO

VISIONE BENI: Prenotabile tramite il sito www.mo.astagiudiziaria.com entro il giorno 29/03/2016 cliccando l'icona "Prenota la visita"
TIPO DI VENDITA: TELEMATICA - La vendita viene effettuata on-line:

Inizio iscrizioni il **25/03/2016 alle ore 12.00**
termine iscrizioni il **07/04/2016 alle ore 12.00**

inizio gara il **25/03/2016 alle ore 12.00**
termine gara il **07/04/2016 alle ore 15.00**

La vendita è soggetta alle disposizioni dell'Art. 107 e 108 l.f.

Lotto 1: ARREDAMENTO VARIO DA UFFICIO (BANCO RECEPTION, MOBILI, SCRIVANIE, CASSETTIERE, SEDIE, LAMPADARIO, LUCI A PARETE ECC..)

PREZZO BASE: Euro 33.674,25 più il 10% di diritti I.V.G. sull'aggiudicazione, IVA su aggiudicazione e IVA sui diritti I.V.G. ed eventuali spese accessorie

LUOGO DI VENDITA: Gara telematica accessibile dal sito www.modena.benimobili.it

FALLIMENTO ISOCRISTAL – IVG 20/2016 – RGE 98/2015
G.D. GALLI LAURA – CURATORE LIGABUE ALICE

VISIONE BENI: Prenotabile tramite il sito www.mo.astagiudiziaria.com entro il giorno 29/03/2016 cliccando l'icona "Prenota la visita"
TIPO DI VENDITA: TELEMATICA - La vendita viene effettuata on-line:

Inizio iscrizioni il **25/03/2016 alle ore 12.00**
termine iscrizioni il **07/04/2016 alle ore 12.00**

inizio gara il **25/03/2016 alle ore 12.00**
termine gara il **07/04/2016 alle ore 15.00**

La vendita è soggetta alle disposizioni dell'Art. 107 e 108 l.f.

L'elenco dettagliato dei beni è visibile sui nostri siti internet www.mo.astagiudiziaria.com e www.modena.benimobili.it

LUOGO DI VENDITA: Gara telematica accessibile dal sito www.modena.benimobili.it

FALLIMENTO VALCRUDI – IVG 24/2016 – RGE 48/2015
G.D. ROGATO PIETRO – CURATORE GHIRETTI DANIELE

VISIONE BENI: Prenotabile tramite il sito www.mo.astagiudiziaria.com entro il giorno 29/03/2016 cliccando l'icona "Prenota la visita"
TIPO DI VENDITA: TELEMATICA - La vendita viene effettuata on-line:

Inizio iscrizioni il **25/03/2016 alle ore 12.00**
termine iscrizioni il **07/04/2016 alle ore 12.00**

inizio gara il **25/03/2016 alle ore 12.00**
termine gara il **07/04/2016 alle ore 15.00**

La vendita è soggetta alle disposizioni dell'Art. 107 e 108 l.f.

Lotto 1: AUTOVETTURA MARCA KIA, MOD. CARNIVAL
PREZZO BASE: Euro 100,00 più il 10% di diritti I.V.G. sull'aggiudicazione, IVA su aggiudicazione e IVA sui diritti I.V.G. ed eventuali spese accessorie

LUOGO DI VENDITA: Gara telematica accessibile dal sito www.modena.benimobili.it

CONCORDATO PREVENTIVO M.C. – IVG 5/2016 – RGE 38/2014
G.D. MIRABELLI ALESSANDRA

LIQUIDATORE MONICA ENRICO

VISIONE BENI: Prenotabile tramite il sito www.mo.astagiudiziaria.com entro il giorno 05/04/2016 cliccando l'icona "Prenota la visita"
TIPO DI VENDITA: TELEMATICA - La vendita viene effettuata on-line:

Inizio iscrizioni il **01/04/2016 alle ore 12.00**
termine iscrizioni il **14/04/2016 alle ore 12.00**

inizio gara il **01/04/2016 alle ore 12.00**
termine gara il **14/04/2016 alle ore 15.00**

La vendita è soggetta alle disposizioni dell'Art. 107 e 108 l.f.

Lotto 1: LINEA AFFETTATRICE CON BILANCIA PER PESO COSTANTE WEBER
PREZZO BASE: Euro 7.500,00 più il 10% di diritti I.V.G. sull'aggiudicazione, IVA su aggiudicazione e IVA sui diritti I.V.G. ed eventuali spese accessorie

LUOGO DI VENDITA: Gara telematica accessibile dal sito www.modena.benimobili.it

FALLIMENTO ANGELA GAVIOLI – IVG 69/2014 – RGE 18/2014
G.D. MIRABELLI ALESSANDRA

CURATORE SALARDI FRANCESCO

VISIONE BENI: Prenotabile tramite il sito www.mo.astagiudiziaria.com entro il giorno 05/04/2016 cliccando l'icona "Prenota la visita"
TIPO DI VENDITA: TELEMATICA - La vendita viene effettuata on-line:

Inizio iscrizioni il **01/04/2016 alle ore 12.00**
termine iscrizioni il **14/04/2016 alle ore 12.00**

inizio gara il **01/04/2016 alle ore 12.00**
termine gara il **14/04/2016 alle ore 15.00**

La vendita è soggetta alle disposizioni dell'Art. 107 e 108 l.f.

Lotto 1: CAPI DI ABBIGLIAMENTO DA DONNA
PREZZO BASE: Euro 10.069,87 più il 10% di diritti I.V.G. sull'aggiudicazione, IVA su aggiudicazione e IVA sui diritti I.V.G. ed eventuali spese accessorie

LUOGO DI VENDITA: Gara telematica accessibile dal sito www.modena.benimobili.it

FALLIMENTO MONTECCHI IMPERIA
IVG 70/2014 – RGE 85/2012
G.D. GALLI LAURA – CURATORE MANGO ENRICO

VISIONE BENI: Prenotabile tramite il sito www.mo.astagiudiziaria.com entro il giorno 05/04/2016 cliccando l'icona "Prenota la visita"
TIPO DI VENDITA: TELEMATICA - La vendita viene effettuata on-line:

Inizio iscrizioni il **01/04/2016 alle ore 12.00**
termine iscrizioni il **14/04/2016 alle ore 12.00**

inizio gara il **01/04/2016 alle ore 12.00**
termine gara il **14/04/2016 alle ore 15.00**

La vendita è soggetta alle disposizioni dell'Art. 107 e 108 l.f.

Lotto 1: ARREDAMENTO VARIO DA UFFICIO

Inizio iscrizioni il **01/04/2016 alle ore 12.00**
termine iscrizioni il **14/04/2016 alle ore 12.00**

inizio gara il **01/04/2016 alle ore 12.00**
termine gara il **14/04/2016 alle ore 15.00**

La vendita è soggetta alle disposizioni dell'Art. 107 e 108 l.f.

L'elenco dettagliato dei beni è visibile sui nostri siti internet www.mo.astagiudiziaria.com e www.modena.benimobili.it

LUOGO DI VENDITA: Gara telematica accessibile dal sito www.modena.benimobili.it

FALLIMENTO EURO TEMPERA – IVG 72/2014 – RGE 169/2013
G.D. GALLI LAURA – CURATORE MANICARDI DANIELA

VISIONE BENI: Prenotabile tramite il sito www.mo.astagiudiziaria.com entro il giorno 05/04/2016 cliccando l'icona "Prenota la visita"
TIPO DI VENDITA: TELEMATICA - La vendita viene effettuata on-line:

Inizio iscrizioni il **01/04/2016 alle ore 12.00**
termine iscrizioni il **14/04/2016 alle ore 12.00**

inizio gara il **01/04/2016 alle ore 12.00**
termine gara il **14/04/2016 alle ore 15.00**

La vendita è soggetta alle disposizioni dell'Art. 107 e 108 l.f.

L'elenco dettagliato dei beni è visibile sui nostri siti internet www.mo.astagiudiziaria.com e www.modena.benimobili.it

LUOGO DI VENDITA: Gara telematica accessibile dal sito www.modena.benimobili.it

FALLIMENTO MAC – IVG 26/2015 – RGE 98/2014
G.D. GALLI LAURA – CURATORE GIACOBBAZZI ALESSANDRA

VISIONE BENI: Prenotabile tramite il sito www.mo.astagiudiziaria.com entro il giorno 05/04/2016 cliccando l'icona "Prenota la visita"
TIPO DI VENDITA: TELEMATICA - La vendita viene effettuata on-line:

Inizio iscrizioni il **01/04/2016 alle ore 12.00**
termine iscrizioni il **14/04/2016 alle ore 12.00**

inizio gara il **01/04/2016 alle ore 12.00**
termine gara il **14/04/2016 alle ore 15.00**

La vendita è soggetta alle disposizioni dell'Art. 107 e 108 l.f.

Lotto 1: PEZZI DI RICAMBIO PER AUTO
PREZZO BASE: Al miglior offerente più il 10% di diritti I.V.G. sull'aggiudicazione, IVA su aggiudicazione e IVA sui diritti I.V.G. ed eventuali spese accessorie

LUOGO DI VENDITA: Gara telematica accessibile dal sito www.modena.benimobili.it

FALLIMENTO FREGNI D. CALZOLARI L.
IVG 39/2015 – RGE 51/2014

G.D. MIRABELLI ALESSANDRA – CURATORE CAMURRI ELENA
VISIONE BENI: Prenotabile tramite il sito www.mo.astagiudiziaria.com entro il giorno 05/04/2016 cliccando l'icona "Prenota la visita"
TIPO DI VENDITA: TELEMATICA - La vendita viene effettuata on-line:

Inizio iscrizioni il **01/04/2016 alle ore 12.00**
termine iscrizioni il **14/04/2016 alle ore 12.00**

inizio gara il **01/04/2016 alle ore 12.00**
termine gara il **14/04/2016 alle ore 15.00**

La vendita è soggetta alle disposizioni dell'Art. 107 e 108 l.f.

L'elenco dettagliato dei beni è visibile sui nostri siti internet www.mo.astagiudiziaria.com e www.modena.benimobili.it

LUOGO DI VENDITA: Gara telematica accessibile dal sito www.modena.benimobili.it

FALLIMENTO CAVANI MECCANICA
IVG 42/2015 – RGE 170/2014
G.D. MIRABELLI ALESSANDRA

CURATORE ANGELLOZZI FABRIZIO
VISIONE BENI: Prenotabile tramite il sito www.mo.astagiudiziaria.com entro il giorno 05/04/2016 cliccando l'icona "Prenota la visita"
TIPO DI

IL CASO La tanto attesa (dalla Bursi) direzione Pd è arrivata. E il premier di fatto invita al non voto

Renzi: «Trivelle, sacrosanto astenersi»

La Bursi ora si trova a dover far i conti col «sì» del suo mentore Vaccari

La Bursi aveva detto che ieri il Pd sarebbe arrivato «ad una posizione sul referendum trivelle». Ed infatti è arrivata: astensione.

Una posizione che contrasta nettamente con quella del suo mentore - il senatore Stefano Vaccari - che sostiene decisamente il «sì». E ora per il Pd modenese si apre un problema.

«La mia posizione sul referendum è un po' meno dura di quella di Prodi che ha parlato di un suicidio per il Paese. Prodi dice che le royalties debbano essere messe a disposizione di un principio energetico alternativo. Sono d'accordo». Così ieri Matteo Renzi alla direzione del Pd.

«La posizione del Pd sul referendum trivelle è quella di chi quell'articolo lo ha votato. Ma nessuno di noi si metterà a fare abiure o scomuniche verso chi ha un'altra posizione - ha continuato Renzi -. Chi è favorevole a bloccare le concessioni fa bene ad andare a votare e votare sì. Chi pensa come me che sia uno spreco, può votare no oppure ha tutto il diritto di non andare a votare in modo che il quorum non si raggiunga, è una posizione sacrosanta e legittima».

Posizione che trova subito la spalla di Calvano.

«Un referendum residuale - afferma il segretario regionale del Pd emiliano romagnolo, Paolo Calvano -. Per quanto ci riguarda tutto quello che doveva essere fatto è stato fatto. Per l'Emilia-Romagna questo re-



ferendum non è tanto inutile quanto residuale rispetto alle cose che si potevano fare e che sono già state fatte. L'ha detta molto bene Romano Prodi».

«In Emilia-Romagna abbiamo una piattaforma che vorremmo fare chiudere, è quella di Angela Angelina, ad un mi-

glio e mezzo da Lido di Dante. Chiude nel 2027: se al referendum voto no chiude nel 2027, se al referendum voto sì chiude nel 2027» - scandisce Calvano. «C'è una sola speranza di farla chiudere prima, metterci ad un tavolo con Eni. Ma per Eni il referendum è la condizio-

ne per non sedersi quel tavolo, quindi il referendum ha ottenuto l'effetto inverso». Poi, concede Calvano, «tutto è legittimo, ognuno può fare quello che ritiene più opportuno, anche nel rispetto di coloro che sono andati a raccogliere le firme».

PARERE

E allora non votare mai più potrebbe essere la soluzione

«Non andare a votare è sacrosanto». Che il presidente del Consiglio dica una frase simile è quantomeno anomalo. Anche se si tratta di un referendum. Anche se la strategia impone di pensare che il miglior risultato per il Governo sia il non raggiungimento del quorum. Questo nel metodo. Che ricorda tanto - nella recente, piccola e orgogliosamente provinciale storia modenese - l'invito all'astensione del sindaco Benatti e dell'intero Pd sul referendum per l'ospedale di Mirandola. E poi ci si lamenta della scarsa partecipazione alla politica... E si fanno appelli per riavvicinare i cittadini alla cosa pubblica. Va beh. Questo nel metodo. Nel merito... Beh, nel merito è talmente palese che a beneficiare dell'astensione siano solo le compagnie estrattive che è quasi inutile dirlo. Legambiente sottolinea come in Regione siano presenti 15 concessioni di estrazione di gas per un totale di 47 piattaforme collegate a 319 pozzi di estrazione. Numeri che contribuiscono in maniera insignificante (1,7%) al fabbisogno nazionale. E allora di cosa parliamo? Si deve continuare a trivellare per tutelare i 6 mila posti di lavoro ravennati, come sostiene il presidente della Regione? Benissimo. Ma ne vale la pena? Al di là della veridicità della subsidenza. Ne vale la pena? Forse sì. Perché se anche Vaccari (quello dell'intercettazione 2013 con Burchi) condanna l'astensione qualcosa di buono nel non votare (ma proprio mai più!) ci deve essere.

(Leonelli)

AL WADDAN CENTER Le protesi attraverso le vie d'accesso mini-invasive consentono un rapido recupero dell'autonomia

Chirurgia dell'anca: la scienza ha fatto passi avanti ed è meno invasiva

La chirurgia protesica di anca e ginocchio presenta numeri in costante e progressiva ascesa legati alla maggior durata della vita e alle maggiori richieste funzionali della popolazione anche nella terza età, 60-80 anni. Un numero in ascesa anche nell'età media della vita, 40-60 anni, di maggior impegno lavorativo e sportivo in cui sono richieste prestazioni funzionali elevate e benessere fisico. Da qui la necessità di utilizzare impianti protesici che associno alla durata dell'impianto negli anni, la possibilità di garantire prestazioni funzionali sovrapponibili ad una articolazione normale.

Accanto ai biomateriali oggi utilizzati per le protesi di anca e ginocchio che devono essere biocompatibili, resistenti, rapidamente osteointegrati e a bassissima usura si sono sviluppate tecniche di impianto estremamente conservative, mini-invasive a massimo risparmio delle strutture anatomiche e le tecnologie che ne consentono l'impianto sempre più accurato e riproducibile come la navigazione e la robotica.

Da qui nasce l'interesse scientifico per le protesi di rivestimento e a conservazione del collo femorale per le protesi d'anca attraverso le vie d'accesso mini-invasive che consentono un rapido recupero dell'autonomia personale senza rischi di lussazione. Le superfici di accoppiamento metallo-metallo ma soprattutto ceramica-ceramica di ultima generazione, cerami-

ca delta, consentono bassissimi tassi di usura pur con elevata performance e sopravvivenza degli impianti anche con elevati cicli di utilizzo, sport, lavori pesanti e obesità.

Nel ginocchio l'utilizzo sempre più frequenti di protesi mini-invasive mono-compartimentali a conservazione dei legamenti crociati con materiali a scarsissima usura come l'Oxinium e il polietilene reticolato impiantate con tecnologia navigata e con la robotica che con-

sentono minimi margini di errore anche nei casi più difficili. Queste tecnologie sono abbastanza costose e non possono essere utilizzate se non in centri ad alto volume di impianti e in mano a chirurghi comunque esperti negli impianti protesici. La prerogativa di tali impianti altamente conservativi è di poter essere sostituiti in caso di necessità con protesi di primo impianto ugualmente funzionanti e conservative tali da poter garantire la copertura di tutta la vita del paziente senza in-

ficiarne la funzionalità articolare.

La rapida ripresa funzionale anche di persone anziane e meno autonome non sarebbe possibile se il chirurgo esperto in protesizzazione non si avvallesse di una équipe specializzata comprendente anestesista, medico internista, fisiatra e fisioterapisti esperti nella gestione della terapia del dolore e di recupero funzionale post-operatoria che può condurre ad un rapido ritorno all'attività lavorativa e alla ripresa delle attività

sportive precedentemente praticate sotto controllo del chirurgo responsabile.

Al Poliambulatorio Waddan Center di via Tiraboschi a Modena è possibile eseguire una visita specialistica dal medico Gianluigi Sacchetti specialista in Ortopedia e Chirurgia protesica e traumatologia, ci si potrà avvalere, inoltre, di una équipe fisioterapica e riabilitativa, coordinata dal fisioterapista Fabrizio Grandi per tutta la fase di fisioterapia conservativa e post-operatoria.

Gd, ecco la nuova segreteria

È stata presentata, nel corso della prima Assemblea provinciale dei Giovani democratici modenesi, la composizione della nuova Segreteria provinciale dei Giovani democratici della Federazione di Modena. I componenti sono: Riccardo Burgoni, vicesegretario, responsabile Comunicazione e coordinatore del Forum giovani amministratori Gd provinciale; Federico Pattacini, responsabile Organizzazione e tesoriere; Gianluca Fratti, coordinatore della Segreteria; Filippo Grigorij Calcagno, responsabile Università ed Europa; Giulia Lettieri, responsabile Politiche sociali e Immigrazione; Giovanni Galli, responsabile Scuola e Cultura; Martina Arletti, responsabile Ambiente; Elena Cattini, responsabile Diritti civili. Gli ospiti fissi della Segreteria sono: Alessio Bellelli, segretario Gd Carpi; Niccolò Morselli, segretario Gd Terre di castelli e Andrea Gallini, segretario Gd Bassa modenese.

«Si tratta di un gruppo affiatato di ragazzi e ragazze provenienti da tutti i circoli Gd della provincia di Modena. Faranno parte della Segreteria - spiega il segretario provinciale dei Gd Alessandro Poggi - ragazzi che hanno già maturato competenze amministrative all'interno dei Consigli comunali della provincia, affiancati da altri alla prima esperienza di dirigenti nei Gd. Un mix di esperienza ed entusiasmo è ciò che serve per affrontare al meglio questo percorso affascinante nei prossimi anni. Sono sicuro che questa squadra sarà capace di sviluppare al meglio ognuna delle tematiche che riguardano da vicino la nostra generazione».

IL VIDEO VIRALE



PRIMA PAGINA

Testata registrata presso il Tribunale di Modena il 21 febbraio 2012, numero 2079

Editore

P.E. PIACENTINI EDITORE SRL

Presidente

Simone Torrini

Amministratori

Giulio Piacentini Stefano Piacentini

Direttore Responsabile

Giuseppe Leonelli

Redazione

Responsabile

Luca Gardinale

Sport - Servizi economia

Francesco Tomei

via Emilia Est, 60 - Modena

telefono: 059-4734979

fax: 059-5961442

redazione@primapagina.mo.it

Stampa

Rotopress International Srl

60025 Loreto (An), via Brecce

Tel. 071-7500739

P.E. Concessionaria pubblicitaria

Ag. Generale

Gianluca Reggianini

via Emilia Est 1058/C - Modena

telefono: 059-281700

fax: 059-280666

amministrazione@pubblicitaeditoriale.it

IL CRACK Domenica la protesta a Ferrara. Tanti i modenesi vittime del fallimento della banca

Carife, le associazioni e il dramma dei risparmiatori

Un istituto i cui vertici sono figure legate al mondo dell'associazionismo

A fine 2015 anche una modenese 40enne tentò di togliersi la vita dopo essere rimasta sul lastrico a causa dei fondi obbligazionari Carife fece causa alla Banca e a Bankitalia.

Ma il crack dell'istituto di credito ferrarese (domenica si è tenuta una protesta a Ferrara) coinvolge anche tanti altri modenesi che si sono rivolti alle associazioni dei consumatori.

Ma leggendo i nomi dei dirigenti di Carife si scopre come il management della banca fatta fallire sia strettamente legato col mondo dell'associazionismo ferrarese. Una commissione che non sfugge alla modenese Cinzia Franchini (presidente Cna-Fita, qui a lato il suo intervento) che non risparmia attacchi alle associazioni di categoria, nemmeno alla propria.

Come riportava un articolo di domenica della *Stampa*, c'è Sergio Lenzi, presidente di Carife dal 2010 al 2013 che proviene da



Paolo Govoni

Confagricoltura, il suo vice, Ennio Manuzzi, esponente di spicco della locale Confindustria. E ancora Tiziano Artioli e Mario Guidi (Confagricoltura), Alessandro Capatti (Confartigianato) e Riccardo Fava (ex presidente degli industriali). Fino ad arrivare a Paolo Govini, ex presiden-

te Cna che adesso è presidente della locale Camera di Commercio e punta addirittura alla presidenza nazionale Cna.

Una figura quest'ultima (consigliere in carica Carife dal 27 aprile 2010 al 30 aprile 2013) sulla quale si sofferma la riflessione di Cinzia Franchini.

INTERVENTO Cinzia Franchini

«Caso Carife, i dirigenti Cna facciano un passo indietro»

Nelle associazioni di rappresentanza imprenditoriale ci sono associati, dirigenti e funzionari. Di certo nei primi, gli associati, difficilmente troveremo responsabilità specifiche rispetto ai fatti accaduti in Carife e invece facilmente potremmo individuare «vittime» più o meno consapevoli.

Nei secondi e nei terzi, dirigenti e funzionari, invece lì si che è possibile e pure doveroso indagare e comprendere il livello di responsabilità. Tuttavia se per questi ultimi le responsabilità fossero an-

che e solo di opportunità, su i primi, ovvero gli associati, ricadrebbe un onere generale rispetto alla possibilità di non perseverare negli stessi errori, chiederne conto ai secondi e ai terzi (dirigenti e funzionari) e soprattutto l'incombente di cambiare rotta.

Questa la ratio che ritengo debba essere valida per ogni associazione, nessuna esclusa, tanto meno la mia, la Cna, che nel momento in cui si appresta ad organizzare manifestazioni a sostegno, a difesa o a tutela degli imprenditori artigiani che sono rimasti gravemente danneggiati da una mala gestione o chissà cos'altro (vedremo cosa emergerà), dovrebbe, per opportunità, rendersi credibile applicando la regola generale sopra descritta, ad ogni livello.

E allora se così fosse in quella manifestazione o a margine della stessa dovrebbe essere evidenziato, per la Cna, che l'attuale presidente regionale, Paolo Govoni, papabile prossimo presidente nazionale, sedeva in quei Consigli di amministrazione così come il segretario della Cna di Ferrara di allora.

Tutti nessuno escluso, dirigenti, funzionari e associati delle associazioni coinvolte nel «fallimento» della Cassa di Risparmio di Ferrara, una volta poste le giuste domande e riflesse le necessa-

rie risposte dovrebbero mostrarsi capaci e credibili ad invertire la rotta tracciata fin qui, evidentemente sbagliata (fermo restando che

spettano alla magistratura le valutazioni sulle eventuali responsabilità individuali degli amministratori).

Differentemente, come accade per tutto quanto, ogni elettore avrà la politica che si merita, ogni associato avrà l'associazione che gli compete e ogni correntista... il «buco» del momento. Se poi l'elettore l'associato e il correntista coincidono in una unica persona si rifletta bene su come e quanto sia opportuno e necessario occuparsi di ciò che gli accade intono e parlare, esprimersi e valutare per tempo senza tardive, quanto inutili, lamentele.

(Cinzia Franchini - presidente nazionale Cna-Fita)



SINDACATI ALL'ATTACCO

«Il governo tuteli i lavoratori delle vecchie quattro banche»

Il viceministro all'Economia, intervenendo sabato a Ferrara ad una affollatissima assemblea pubblica di risparmiatori, cittadini, associazioni economiche e sociali ha fatto sapere che tra le ipotesi al vaglio del Governo vi sarebbe quella di strutturare un piano di aiuto ai territori colpiti dal provvedimento di risoluzione delle 4 vecchie banche».

Così in una nota le segreterie Fisac/Cgil dei gruppi Nuova Banca Marche, Nuova Banca Etru-

ria, Nuova CariFerrara e Nuova CariChieti.

«L'effetto è stato quello di un cataclisma» ha affermato Morando «e non sarebbe fuori luogo aprire un confronto tra sindaci, presidenti delle Regioni e governo per parlare di un intervento straordinario su quelle aree, per limitare gli effetti di una vicenda che nella pratica equivale a un terremoto. Porto la disponibilità del governo su questa ipotesi» - continuano i sindacati -. Bene. E' da mesi che eviden-

ziamo la stretta connessione fra il futuro delle 4 banche e i territori dove sono storicamente insediate, richiamando l'attenzione e l'iniziativa delle Autonomie locali e delle associazioni economiche e sociali del territorio. Constatiamo invece l'ennesima disattenzione del Governo nei riguardi delle associazioni sindacali dei lavoratori, confederazioni e sindacati di categoria. Come va intesa dunque la nuova posizione del Governo e di Banca d'Ita-

lia (di fatto proprietaria delle 4 Nuove Banche attraverso il Fondo di risoluzione, finanziato con le anticipazioni del sistema creditizio)? - continuano i sindacati - Circa 7.000 lavoratori fra occupazione diretta e indotta (e relative famiglie) sono una componente strutturale dell'economia dei territori colpiti dal fallimento delle 4 vecchie banche. E' lavoro che crea lavoro. Che non si pensi di trasformare i lavoratori in effetti indesiderati di bombe intelligenti, tanto più dopo avere chiesto loro sacrifici economici e drastici ridimensionamenti dei diritti a fronte del salvataggio delle rispettive aziende».

C.A.F.
CENTRO ASSISTENZA FISCALE

MODELLO 730
MODELLO UNICO
IMU -TASI
VISTO TURISTICO

ISEE - RED
SUCCSSIONI
COLF - BADANTI
PRATICHE CITTADINI STRANIERI



730 CAMPAGNA 2016
ISEE

RINNOVALO SUBITO

NON RISCHIARE DI PERDERE LE PRESTAZIONI AGEVOLATE E I BONUS

L'ISEE È SCADUTO IL 15 GENNAIO*

Consegna i documenti per il 730 entro il 31 marzo e paghi solo

25 EURO

*ISEE
GRATUITO

ORARIO DI APERTURA: DA LUNEDÌ A VENERDÌ DALLE 9.00 ALLE 12.00 E DALLE 14.00 ALLE 18.00 - GIOVEDÌ MATTINA CHIUSO

CENTRO SERVIZI MODENA - VIALE TRENTO TRIESTE, 41 - MODENA
TEL. 059.8750964 - E-MAIL:centroservizi.modena@virgilio.it



PRESIDENTE Vanni Bulgarelli

TRASPORTO

Pd in fibrillazione: fari puntati su Bulgarelli

Con un Muzzarelli sempre più contrariato, anche nella sua veste di presidente della Provincia, sulla questione Seta si fa strada una certa attenzione nei palazzi della politica. Se pure qualcuno dei suoi vertici ha digerito con qualche fatica l'insediamento di Bulgarelli, il Pd ha acceso i riflettori su Seta da tempo; e spera di parlarne a breve anche in un incontro ad hoc di commissione coi responsabili del gestore dei trasporti. Più che sulle gare che rischiano di sfumare (ma è stato manifestato un in-

teresse sul bacino Tep di Parma), il partito, in Comune e in città, si è allarmato proprio per i disservizi segnalati dagli utenti. Ecco ad esempio la presidente di Federconsumatori Modena Renza Barani: «Avevamo già chiesto un incontro a Bulgarelli, il quale ci aveva risposto dicendo che avrebbe dovuto aspettare l'insediamento del nuovo direttore generale. Quest'ultimo è arrivato da mesi, ma ancora non ci hanno chiamato. Seguiamo con attenzione la vicenda a livello regionale e siamo davvero scontenti».

PROTESTA A distanza di un mese, gli operatori dei trasporti incrociano nuovamente le braccia per 24 ore

Seta, nuovo sciopero per lunedì prossimo

«L'azienda nega il confronto con i sindacati e ha riorganizzato orari e turni senza alcun parere»

Ancora uno sciopero provinciale dei trasporti pubblici dopo quello dell'8 marzo scorso. I sindacati Filt/Cgil, Fit/Cisl, Uil-trasporti, Ugl/Fna e Faissa/Cisla di Modena hanno proclamato uno sciopero di 24 ore per l'intera giornata di lunedì 11 aprile con il rispetto delle fasce di garanzia.

«Il perdurare dei difficili rapporti con la direzione aziendale di Seta Spa - affermano i sindacati - che continua a negare il confronto con le sigle sindacali e contestualmente ha proceduto ad una riorganizzazione degli orari e dei turni di lavoro senza alcun confronto sindacale e che già nelle scorse settimane ha prodotto ricadute negative sia sui lavoratori che sugli utenti ha portato al nuovo sciopero. I sindacati contestano a Seta il mancato rispetto degli accordi aziendali sulla normativa dei turni, mentre nuovi problemi si sono venuti ad aggiungere con la chiusura del deposito di Serramazzone che è stato spostato a Pavullo, con inevitabili numerose corse a



Nuovo sciopero dei trasporti indetto per lunedì prossimo

vuoto tra i due paesi per continuare a garantire il servizio su Serramazzone, e con il rischio di disagi per gli stessi utenti».

Proseguono i sindacati affermando che: «Dai turni di lavoro alle disfunzioni

del nuovo sistema dei buoni mensa, dalla vetustà dei mezzi che mette a rischio la sicurezza di utenti e personale, al mancato riconoscimento ai nuovi assunti del salario di secondo livello, sono tante le questioni sul



tappeto che i sindacati pretendono di discutere con la direzione di Seta. In particolare, a distanza di 3 anni dall'assunzione i nuovi assunti che hanno un salario che si aggira su 1.050 euro mensili, non hanno il rico-

noscimento del salario aziendale, con circa 200 euro mensili in meno in busta paga. Inoltre, si denunciavano i disservizi verificatisi nel periodo pasquale: non sono stati cambiati gli orari alle fermate nel servizio

urbano di Modena e l'utenza arrabbiata con Seta si è sfogata più volte con gli autisti. Gli stessi disservizi sono successi anche lo scorso Natale scorso e la scorsa estate, cioè tutte le volte che cambia il servizio Seta non informa a dovere l'utenza, limitandosi a pubblicare sul sito i cambi di orario, ma non alle fermate». «Al presidente Bulgarelli - concludono - si chiede di mantenere fede all'impegno, ormai di alcuni mesi fa, di convocare i sindacati per presentare loro il nuovo piano industriale. I sindacati sollecitano perciò la proprietà, gli Enti locali modenesi, azionisti di Seta, e la Regione Emilia Romagna di attivare in tempi brevi un confronto per discutere il piano industriale e per chiarire il progetto dell'azienda trasporti unica regionale».

INIZIATIVA Un'offerta gratuita di 2mila euro per le aziende neo aderenti

Fondartigianato, un progetto di formazione per imprese e lavoratori

Le Parti Sociali dell'Artigianato della Provincia di Modena presentano il progetto speciale di azioni/iniziative sperimentali «Pit Stop Fondartigianato un pieno di soluzioni», finanziato da Fondartigianato. A Modena aderiscono a Fondartigianato 6.592 imprese fra Artigiane Industriali e Commerciali con 34.493 lavoratori. Nell'ultimo anno 204 imprese e 1.443 lavora-

tori hanno avuto accesso alla formazione gratuita tramite Fondartigianato, per un controvalore complessivo pari a oltre 2.120.000 Euro. Il progetto ha identificato tre filoni d'intervento: le criticità dell'offerta formativa di Fondartigianato analizzata dal punto di vista delle imprese e dei lavoratori, il miglioramento della offerta formativa sulla base delle esigenze delle imprese del territorio, la costruzione di una offerta promozionale gratuita del valore di 2.000 Euro 'una tantum', rivolta alle imprese neo aderenti a Fondartigianato, che preveda un check-up aziendale immediato, con il coinvolgimento di imprenditore e lavoratori e la costruzione di un percorso formativo che possa trovare risposta sin dai prossimi bandi. L'iniziativa si svolgerà nel pomeriggio di domani alla Camera di Commercio.

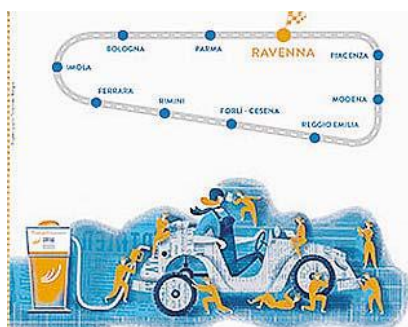

L'incontro sarà domani alla Camera di Commercio

SALVAGUARDIA Il convegno, promosso da Cgil e Fisac, ospiterà numerosi interventi

'Un cantiere per la città': un progetto per riqualificare «sostenibilmente»

Cgil, assieme al sindacato bancario Fisac/Cgil di Modena, promuove il convegno 'Un cantiere per la città. Investimenti socialmente sostenibili: uno strumento finanziario per riqualificare Modena', venerdì nella sede sindacale. L'intervento introduttivo è di Giovanni Mazzoni della Fisac/Cgil Modena. A seguire sono previsti diversi interventi: il prof Claudio Cacciamani, Oronzo Perrini, l'avvocato Alessandra Fiorelli e Paolo Ferraresi. Seguirà una tavola rotonda moderata dal giornalista Enrico Grazioli con ospiti il sindaco di Modena Giancarlo Muzzarelli, Paolo Cavicchioli presidente Fondazione Crmo, Giuseppe Lisi responsabile Corporate lending e Crediti a-

gevolati Bper, Giuliano Calcagni segretario nazionale Fisac/Cgil, Alessandro Sancasani direttore Fondo Pensione Banco Popolare. «Il convegno - spiega Giovanni Mazzoni della Fisac/Cgil - intende proporre il fondo immobiliare e altri strumenti di finanza immobiliare sostenibile come mezzi utili alla riqualificazione di queste aree a rischio di degrado irreversibile».



Il convegno sarà venerdì nella sala '9 gennaio 1950'



Modena e dintorni IN BORSA



BPER BANCA

È la capogruppo dell'omonimo gruppo bancario, ha sede a Modena.

PREZZO DI CHIUSURA

4,26

VARIAZIONE

+1,77%

FERRARI

È una casa automobilistica con sede a Maranello, produce vetture per strada e racing.

PREZZO DI CHIUSURA

36,29

VARIAZIONE

+1,09%

ENERGICA MOTOR COMPANY

È una società che opera nel mercato della produzione e commercializzazione di moto elettriche, ha sede a Modena.

PREZZO DI CHIUSURA

2,69 prezzo del 01/04

VARIAZIONE

EXPERT SYSTEM

È un'azienda con sede principale a Modena, opera nel campo dei software.

PREZZO DI CHIUSURA

2,05

VARIAZIONE

+0,00%

GRUPPO CERAMICHE RICCHETTI

È una holding industriale con sede a Modena, attiva nel settore ceramico.

PREZZO DI CHIUSURA

0,187

VARIAZIONE

-1,58%

PANARIAGROUP

È a capo di un gruppo di aziende del settore ceramico, con sede a Fiorano.

PREZZO DI CHIUSURA

3,586

VARIAZIONE

-0,17%

PRIMI SUI MOTORI

È un gruppo attivo nel settore del digital marketing, con sede a Modena.

PREZZO DI CHIUSURA

1,69

VARIAZIONE

+0,00%

SITI-B&T GROUP

Azienda che produce impianti per l'industria ceramica, con sede a Formigine.

PREZZO DI CHIUSURA

8,08

VARIAZIONE

+1,19%



**Dati (riferiti al giorno precedente)
tratti da www.borsaitaliana.it**

LE PREVISIONI DEL TEMPO IN REGIONE

Legenda

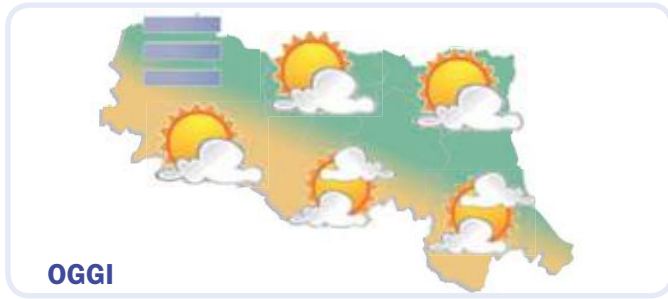

Nebbia in graduale sollevamento. Vento da Ovest-Nord-Ovest con intensità di 4 km/h. Raffiche fino a 6 km/h. Temperature comprese tra 11°C e 21°C. Quota 0°C a 3050 metri.

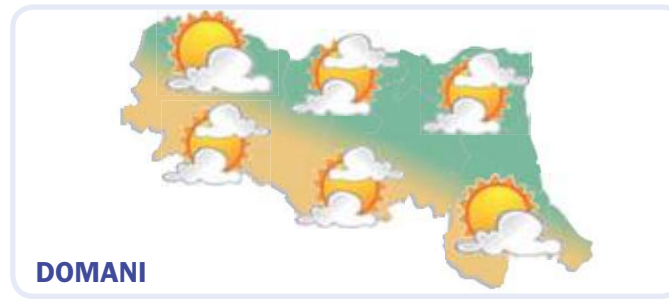

Nubi sparse. Vento da Est-Nord-Est con intensità di 5 km/h. Raffiche fino a 18 km/h. Temperature comprese tra 12°C e 24°C. Zero termico a 3100 metri.



Cielo coperto. Vento da Levante con intensità di 8 km/h. Raffiche fino a 17 km/h. Temperature comprese tra 12°C e 22°C. Zero termico a 2800 metri.

LE PREVISIONI A MODENA

Giorno	NOTTE		MATTINA	
	Icona	Condizioni	Icona	Condizioni
Martedì 5 APRILE		Nebbia		Nebbia
	Temperatura	11 °C	14 °C	
	Umidità	100%	94%	
	Vento	ENE 4 km/h debole	WNW 4 km/h debole	
Mercoledì 6 APRILE		Serenità		Poco nuvoloso
	Temperatura	12 °C	20 °C	
	Umidità	92%	70%	
	Vento	W 5 km/h debole	moderato	
Giovedì 7 APRILE		Nubi sparse		Coperto
	Temperatura	12 °C	18 °C	
	Umidità	94%	71%	
	Vento	E 7 km/h debole	ENE 5 km/h debole	
Pomeriggio		Poco nuvoloso		Serenità
	Temperatura	21 °C	16 °C	
	Umidità	63%	84%	
	Vento	WNW 4 km/h debole	WSW 3 km/h debole	
Sera		Serenità		Poco nuvoloso
	Temperatura	24 °C	17 °C	
	Umidità	50%	82%	
	Vento	E 7 km/h debole	E 10 km/h debole	
Pomeriggio		Coperto		Coperto
	Temperatura	22 °C	16 °C	
	Umidità	52%	84%	
	Vento	E 9 km/h debole	E 9 km/h debole	
Sera		Coperto		Coperto
	Temperatura	24 °C	17 °C	
	Umidità	50%	82%	
	Vento	E 7 km/h debole	E 10 km/h debole	

L'ALMANACCO DEL GIORNO

Rilevazione dati polveri sottili (PM10) - Fonte Arpa Emilia Romagna

Piacenza	32	Ravenna	29
Parma	34	Faenza	27
Reggio nell'Emilia	38	Forlì-Cesena	26
Modena	38	Rimini	35
Bologna	36		
Imola	29		
Ferrara	31		

I valori sono espressi in micro g/m³
Il valore limite di legge è previsto a 50 micro g/m³

Il Sole

Sorge alle 05:46

Tramonta alle 18:48

La Luna

Nuova 07/04/2016

Primo Quarto 14/04/2016

Piena 22/04/2016

Ultimo Quarto 30/04/2016

LA NUOVA **PRIMA PAGINA + LA STAMPA**

L'informazione quotidiana di Modena e Provincia

IN ABBINAMENTO OBBLIGATORIO
ABBONAMENTI

IN EDICOLA
(Versione Cartacea)

3 MESI - 78 numeri
dal lunedì al sabato € 79,00

6 MESI - 156 numeri
dal lunedì al sabato € 149,00

1 ANNO - 312 numeri
dal lunedì al sabato € 270,00

Per informazioni e sottoscrizioni

☎ 059.281700

CARPI | portavoce del Movimento 5 Stelle attaccano la maggioranza: «Spiegateci perché accettare questa fusione»

«Dissolvere Aimag in Hera, il Pd insiste»

«Pare che il futuro sia già stato deciso in sede di partito: ci sentiamo offesi»

CARPI

Il destino di Aimag pare sia stato 'deciso' in una grigia sede di partito, in cui sono state impartite le istruzioni a tutti i consiglieri del Pd su come orientarsi nel momento in cui la scelta dovrà passare nei consigli istituzionali».

Un attacco diretto e senza giri di parole quello rivolto alla maggioranza dai componenti del Movimento 5 Stelle di Carpi, che si sentono «offesi».

«Sappiamo da anni che nel Pd carpigiano esiste la volontà di dissolvere Aimag in Hera. Non ha nessun senso sottolineare - non è economico per i cittadini, per l'ambiente, per la qualità dei

servizi, non ha senso sotto nessun punto di vista. L'esperienza di questi sei o sette anni di partenariato dovrebbe aver mostrato anche ai più creduloni che la collaborazione con Hera non ha portato nessuna miglioria al servizio di Aimag. Eppure insistono».

I portavoce dei 5 Stelle ribadiscono di sentirsi «offesi: considerare gli organi democratici, come il consiglio comunale, dei luoghi dove si



«ratificano» decisioni prese da gruppi che discutono in sedi separate, rende bene l'idea di democrazia che incarna questi signori».

«Vi sfidiamo perciò a discutere in tutti i Consigli comunali di tutti i comuni soci di Aimag, in ogni assemblea di cittadini che pretenderà di essere informata e coinvolta, in ogni piazza. Vi sfidiamo a condividere con tutti i cittadini "dati" e "scenari" che secondo voi dovreb-

bero convincerci a dissolvere il più importante e strategico strumento di governo del territorio che abbiamo a disposizione. Vi sfidiamo a spiegare perché dovremmo accettare una decisione che ha fatto pentire tutti quelli che l'hanno già fatta in ogni parte d'Italia».

E poi un appello: «Se non vi sentite più capaci di governare un territorio fatevi da parte e lasciate provare altri».



ABBATTIMENTO ALBERI | tagli eseguiti da un privato nell'area Siepi e Canali di Resega e Foresto. «Compromettono habitat preziosi»



NOVI Legambiente e Circolo naturalistico novese: «Stop agli abbattimenti indiscriminati»

Tagli abusivi di alberi in zona protetta

Il comune interviene: «Fatto di estrema gravità»

NOVI

«Stop ai tagli indiscriminati della vegetazione». È questo l'appello del circolo Legambiente e del Circolo naturalistico novese dopo la scoperta di un abbattimento della vegetazione non autorizzato, da parte di un privato, nel comune di Novi, nella zona di protezione speciale denominata "Siepi e Canali di Resega e Foresto" per un tratto di circa 40 metri.

Il taglio indiscriminato di vegetazione delle siepi è stato scoperto dai partecipanti alla bicicletta organizzata proprio dal Circolo Legambiente di Modena, dal Circolo naturalistico novese, in collaborazio-



ne con Fiab Modena e Consorzio di Bonifica Emilia Centrale, in occasione della Giornata Nazionale delle Ferrovie Dimenticate.

Il sito è localizzato nella bassa modenese a ridosso del confine regionale con la Lombardia e di quello provinciale con Reggio Emilia. «Si tratta - spiegano Legambiente e Circolo novese - di un'area agricola scarsamente urbanizzata e caratterizzata dalla presenza di ampi canali e di un esteso complesso di siepi alberate. È una delle aree della bassa pianura emiliana con la maggiore densità e superficie di siepi e con specie ornamentali tipiche di questi ambienti. La piantumazione, la manutenzione e la valorizzazione delle siepi ricomprese nel Comune di Novi, tra l'altro, hanno visto la partecipazione attiva dei volontari del Circolo Naturalistico No-

vese. Da qui, la sorpresa, lo sconcerto e l'indignazione per lo spettacolo dei tagli distruttivi che compromettono habitat preziosi protetti dalla normativa comunitaria e che degradano il paesaggio».

Dell'accaduto sono stati informati immediatamente il Corpo Forestale dello Stato, la polizia municipale e tecnici del Comune di Novi, che sono intervenuti in mattinata e hanno bloccato i lavori.

«Il Comune di Novi - racconta l'amministrazione - ha garantito la massima collaborazione al Corpo Forestale nel fornire l'identità del responsabile dell'intervento abusivo e tutto quanto possa servire per procedere il più celermente possibile al completamento delle indagini, anche in considerazione del fatto che la siepe Resega-Forestò gode di una protezione, oltre che regionale, anche Comunitaria».

Anche l'amministrazione sottolinea la gravità dell'accaduto: «Negli anni abbiamo sempre garantito la salvaguardia delle siepi in un'ottica di collaborazione con i proprietari dei terreni interessati e giudichiamo quanto accaduto di estrema gravità in sfregio non solo alle norme di tutela, ma anche al rispetto e alla salvaguardia del patrimonio naturalistico e paesaggistico che caratterizza quella parte del territorio comunale».

Legambiente e il Circolo naturalistico novese, nel ringraziare per l'accoglimento della segnalazione e il pronto intervento, auspicano «una riflessione degli organismi competenti sull'organizzazione di misure di prevenzione e monitoraggio del fenomeno del taglio indiscriminato di vegetazione che si sta verificando in maniera sempre più frequente e diffusa nei nostri territori».

(Elena Guidetti)

EVENTI Successo per la 25esima edizione

Carpinfiore, migliaia di persone in centro a caccia di piante e boccioli

CARPI

Carpinfiore si conferma essere una manifestazione di grande interesse per il pubblico: la 25esima edizione ha richiamato in città



migliaia e migliaia di persone. Grande riscontro anche per i commercianti, i bar, le gelaterie e i ristoranti del centro storico, che fin dalle prime ore di sabato hanno goduto del grande numero di passanti. L'affluenza è stata talmente alta, grazie anche agli eventi collaterali come i laboratori di Bimbinfiore e i mercatini dell'alimentare e artigianato.

Per quanto riguarda gli acquisti, si sono riscontrati nuovi trend: grande interesse verso le piante aromatiche, mentre cala leggermen-

GUARDA



te l'interesse verso i classici gerani, sostituiti dalla pianta dell'incenso, che così pure loro contribuiscono ad allontanare le zanzare dai terrazzi. Anche gli arbusti e piante di limoni della Sicilia hanno spopolato durante il weekend, ma le regine incontrastate della manifestazione rimangono sempre le rose.

CAVEZZO Controllo e prevenzione: gli obiettivi che hanno guidato l'amministrazione dall'insediamento ad oggi

Sicurezza, investiti oltre 100mila euro

Sul territorio 50 punti di videosorveglianza e 3 apparecchiature mobili

CAVEZZO

Oltre 100mila euro per una rete capillare per il controllo del territorio.

Sono questi gli investimenti attuati in meno di due anni, quindi dall'insediamento nel giugno 2014, dall'amministrazione comunale di Cavezzo nel settore della sicurezza. Sia intesa come controllo territoriale sia nell'ambito della sicurezza stradale e della prevenzione dei sinistri.

Nello specifico, sono 50 i



VICE SINDACO Flavio Lodi

punti di videosorveglianza nel territorio cavezzese, coordinati dalla polizia

municipale, grazie ai quali è possibile operare sistematici controlli. Mettendo così a disposizione delle forze dell'ordine, se fosse necessario, immagini in alta definizione che, frequentemente, sono utilizzate come strumento investigativo.

Oltre alle telecamere fisse il Comune di Cavezzo si è dotato anche di 3 apparecchiature mobili, che hanno come scopo principale, di combattere lo spiacevole fenomeno dell'abbandono e del conferimento errato dei rifiuti. Tale

strumento ha permesso di sanzionare in poco più di sei mesi oltre 60 violazioni, limitando significativamente il suddetto fenomeno, ed evitando così il crearsi di discariche abusive.

Sul fronte della sicurezza stradale invece, grazie agli agenti della polizia municipale, molto è stato attuato sia dal punto di vista dell'abbattimento della velocità di transito degli autoveicoli nel centro del Paese sia in tema di prevenzione. In tale ottica rileviamo l'acquisto di un



IMPIANTI Le telecamere fisse installate nel territorio cavezzese

sistema di controllo e di lettura delle targhe che ha permesso, in poco tempo, d'identificare, o di fermare numerosi automobilisti

privi della revisione o persino sprovvisti di assicurazione, applicando così le relative sanzioni previste dal Codice della Strada.

PORT-TERREMOTO Lo ha stabilito una circolare del Ministero: disponibili 39,2 milioni per il 2015 e il 2016

Sisma, agevolazioni fiscali per 1.170 imprese

Costi: «Permette di abbattere il carico in media di 20 mila euro»

BASSA

Benefici fiscali per due anni a 1770 piccole imprese colpite nei centri storici di 20 Comuni colpiti dal sisma del maggio 2012. Con una disponibilità di oltre 39 milioni ogni impresa potrà abbattere il proprio carico fiscale in media di 20 mila euro.

È questo l'esito delle richieste avanzate dalle imprese (ricomprese nelle Zone franco urbane, Zfu) e fissato, nei giorni scorsi, da una circolare del Ministero dello Sviluppo economico.

Per le agevolazioni fiscali (sotto forma di esenzioni) sono disponibili complessivamente 39,2 milioni di euro (19,6 milioni di euro per l'esercizio 2015 e altrettanti per l'esercizio 2016) per l'esenzione dalle imposte sui redditi, dall'imposta regionale sulle attività produttive e dall'imposta municipale propria.

Per le imprese con sede nei Comuni della Zfu l'ammontare medio dell'agevo-



IN REGIONE L'assessore Palma Costi: «Un risultato importante»

lazione è di 22.147 euro cioè circa 11.070 euro per ciascuno dei due anni fiscali: l'impresa potrà scegliere se ridurre l'imposta relativa all'Ires, all'Irap e all'Imu. Per le imprese con sede a Carpi l'ammontare medio dell'a-

gevolazione è di 10.343 euro, circa 5.170 euro all'anno per i due anni. Il Comune, così come quello di Cento di Ferrara, concorre, per norma, nel limite del 10% delle risorse assegnate complessivamente vista la numerosi-

tà complessiva delle imprese ubicate in questi territori comunali.

E sono complessivamente oltre 1100 le imprese con agevolazioni fiscali nei Comuni della Bassa e delle Terre d'Argine, così localizzate: 132 a Carpi, 25 a Camposanto, 91 a Cavezzo, 79 a Concordia, 193 a Finale Emilia, 71 a Medolla, 278 a Mirandola, 77 a Novi, 4 a San Possidonio, 89 a San Felice e 24 a San Prospero.

«Si tratta di un provvedimento aggiuntivo che si aggiunge alle altre risorse già attivate per tutte le imprese. Un risultato importante - spiega l'assessore regionale alle Attività produttive e delega alla ricostruzione post sisma Palma Costi - il frutto di una straordinaria azione di squadra guidata

dal Commissario delegato alla ricostruzione e presidente della Regione Stefano Bonaccini insieme ai parlamentari del territorio che hanno fortemente voluto questo strumento normativo. Provvedimento che consente alle piccole imprese con esercizi di vicinato, che hanno resistito in questi anni nei Comuni maggiormente colpiti dal sisma e dall'alluvione del modenese del 2012, di recuperare almeno in parte i redditi venuti meno nel periodo maggiormente critico».

La maggior parte delle agevolazioni fiscali - ben 1098, il 62% - sono destinate a imprese individuali, mentre 672 a imprese societarie. Per quanto riguarda invece il settore d'attività 1.229 operano nei servizi alla per-

sona, 347 in attività dei servizi di alloggio e di ristorazione, 169 nel commercio all'ingrosso e al dettaglio; 13 nella riparazione di autoveicoli e motocicli e noleggio, 12 in agenzie di viaggio, servizi di supporto alle imprese.

Le imprese - che avevano tempo fino al 31 marzo scorso per presentare su un apposito bando l'istanza al Ministero dello sviluppo economico - hanno indicato l'importo delle agevolazioni complessivamente richiesto e dichiarato l'ammontare delle eventuali agevolazioni ottenute a titolo di "de minimis" nell'esercizio finanziario in corso alla data di presentazione dell'istanza e nei due esercizi finanziari precedenti.

MIRANDOLA

Una Sandbox realizzata in maniera interattiva, ovvero un exhibit con la sabbia cinetica fornita dal corner ed eShop Bimbirimbò di Mirandola, dallo scorso 20 marzo arricchisce la mostra dedicata al Mare allestita all'interno dei padiglioni della Città della Scienza di Napoli.

Per immergersi negli aspetti scientifici legati al mare in modo divertente e stimolante, i visitatori possono modellare la sabbia esposta formando dei paesaggi che, grazie a una proiezione interattiva, vanno ad assumere la forma di valli, montagne, altipiani o promontori. Appaiono infatti colori diversi, a seconda dell'altezza dei rilievi e delle curve di livello, e si possono plasmare in diretta paesaggi noti come il golfo di Napoli, la laguna veneta eccetera. Su que-

CURIOSITÀ Una installazione interattiva e stimolante: può essere modellata a creare valli, montagne e paesaggi

Da Mirandola a Napoli la sabbia cinetica di Bimbirimbò: è protagonista della mostra dedicata al mare



sti rilievi il visitatore può far alzare e abbassare il livello del mare, simulando così gli effetti dovuti ai cambiamenti climatici oppure far piovere e vedere come il territorio così

creato reagisce a delle precipitazioni intense e repentine.

Questo modello materiale va così a fornire lo spunto per riflettere e affrontare il rapporto tra il nostro territorio e il dissesto idrogeologico a cui per anni lo abbiamo sottoposto.

La collaborazione tra Bimbirimbò e la Città della Scienza si consolida poi tramite la distribuzione della kinetic

sand presso il punto vendita della Fondazione. La versatile sabbia cinetica che si può manipolare senza residui sulla pelle, composta al 98 per cento da sabbia e al 2 per cento da un polimero non tossico, non è più quindi acquistabile esclusivamente sull'eShop di Bimbirimbò. Inoltre, per via del suo utilizzo anche a scopo didattico - in quanto stimola le abilità creative dei bambini e le loro attività motorie e sensoriali e si presta ad essere utilizzata facilmente anche da chi presenta disabilità cognitive o sensoriali - Bimbirimbò e la Città della Scienza stanno ipotizzando altre sinergie sul tema della formazione.

Bimbirimbò è il portale dedicato al mondo dell'infanzia pensato per rispondere a quesiti dei genitori sulla crescita dei propri figli, valorizzare le tematiche legate al gioco intelligente ed educativo e mettersi giorno dopo giorno non solo dalla parte dei genitori, ma anche dei bambini. Si possono trovare varie sezioni, con suggerimenti per il tempo libero, attività "green" per le famiglie più "ecologiche", consigli sulla salute con contributi scientifici importanti ad esempio sulla sana e corretta alimentazione, sulla



maternità, la psicomotricità e in generale su temi che riguardano il bambino e la sua crescita. Presente anche una sezione dedicata alla legislazione, con le ultime novità in tema di tutela del bambino. E ancora un'area dedicata ai libri dove trovare spunti e recensioni utili sulle letture per l'infanzia.



L'INIZIATIVA

Nuovo appuntamento con "Sassuolo in moda" in via Battisti e piazza Garibaldi

SASSUOLO

Dopo il successo delle prime due manifestazioni, proseguirà anche sabato l'appuntamento con "Sassuolo in moda": le "microsfilate" di abbigliamento, abiti da sposa, scarpe ed accessori organizzate dal comitato Commercianti di Sassuolo in collaborazione con i referenti delle vie ed il patrocinio del Comune di Sassuolo.

A partire dalle ore 16 e indicativamente fino alle ore 18.30, protagoniste saran-

no via Cesare Battisti e piazza Garibaldi, con una sfilata di moda realizzata in collaborazione con Pelletteria-Valigeria Cavazzuti, Intimo Benetton, Miky Jeans, Profumeria Corradini, Glitter e My Day.

Gli appuntamenti con le iniziative, organizzate dal comitato Commercianti del centro storico, poi, proseguiranno anche sabato 23 aprile, giorno del San Giorgio Santo Patrono della città, con i mercatini in centro dalle ore 9 alle ore 19.

SASSUOLO Potrebbe ritornare in vita anche la storica sala cinematografica, attigua al tappeto verso

Rinasce la 'San': partiti i lavori sul campo

Barbieri: «Speriamo che il quartiere ritrovi il suo punto di aggregazione»

SASSUOLO

Sono partiti i lavori sul campo dell'ex Ricreatorio San Francesco, da alcuni giorni fervono i preparativi per riportare all'antico splendore il campo dei 'fratini' che ha visto muovere i primi calci al pallone molte dei sassolesi.

Sul terreno ci sono i materiali, e i tecnici da giorni frequentano l'area per predisporre i lavori, mentre la recinzione su via Agnini è stata posizionata nei giorni scorsi.

La zona quindi potrebbe presto riavere il suo campo, e in futuro anche il cinema San Francesco, che sarebbe così l'unica sala cinematografica in città. Fu il sindaco Claudio Pistoni stesso, del resto alla fine del 2015, ha parlato della possibilità di riaprire nel 2016 la sala, col contributo dei privati, posizione poi confermata anche dall'assessore alla cultura, Giulia Pigoni, ed ora l'inizio dei lavori al campo da calcio, potrebbe far prendere un'accelerazione ulteriore a quella che sembrava solo un'idea nella fase di massima po-



INGRESSO La San Francesco: l'insegna del cinema, ormai chiuso, e i corridoi lungo il campo da calcio

lemica e di discussione sulla riapertura del Teatro Carani.

I progetti del 2014

Già dal 2014 si parlava di

progetti per far tornare a vivere l'area, con in parroco Don Alcide, ma negli ultimi due anni tutto sembrava fermo, con la riorganizzazione delle

parrocchie sassolesi e l'avvenimento del nuovo parroco, fino all'inizio dei lavori delle scorse settimane.

Il commento

C'è chi nella rinascita del Ricreatorio ci ha molto creduto, ed è il consigliere della lista civica Sassuolo 2020, Giorgio Barbieri: «Apprezziamo molto l'avvio dei lavori per completare la messa in sicurezza del campo sportivo, perché da questi lavori traspare la volontà di riaprire lo storico Ricreatorio S. Francesco, purtroppo chiuso da molto tempo. - spiega Barbieri - Come già detto più volte, attorno alla parrocchia vivono migliaia di famiglie, di conseguenza pensiamo che il problema del Ricreatorio San Francesco sia anche una questione sociale. Ci auguriamo che diventi nuovamente appetibile anche il Cinema che, considerando l'assenza di una sala cinematografica nella nostra città, potrebbe essere una buona opportunità per

aiutare ad aumentare la frequentazione del luogo. - prosegue - Inoltre la riapertura del bar a tempo pieno, potrebbe offrire un punto di riferimento a tutti quei giovani del quartiere e ai frequentatori della parrocchia che non hanno un luogo dove incontrarsi, perciò noi diciamo avanti tutta. Siamo anche consapevoli delle difficoltà economiche che prevede la riapertura del Ricreatorio, per questo motivo che noi della Lista Civica Sassuolo 2020 ci metteremo a disposizione a reperire risorse per la causa. Invitiamo coloro che vogliono la rinascita della "San" a mettersi a disposizione della parrocchia stessa, e le forze politiche locali di muoversi per agevolare la rinascita di un quartiere spento da parecchio tempo».

(si.lon.)

SASSUOLO Offerta formativa incentrata su turismo e sviluppo del territorio

"Fare Impresa" con i voucher regionali insieme a Cerform

SASSUOLO

Grazie al finanziamento del Ministero del Lavoro e della Regione Emilia-Romagna le persone disoccupate, in cassa integrazione e in mobilità provenienti dalle imprese del settore dell'edilizia e delle costruzioni dell'Emilia-Romagna hanno la possibilità di realizzare percorsi mirati al "Fare Impresa". Cerform, associazione riconosciuta per la formazione professionale del comparto italiano della ceramica industriale e dei territori coinvolti nel sistema produttivo, con sede a Sassuolo, rientra tra gli enti autorizzati a realizzare consulenza gratuita per i soggetti che desiderano avviare un'attività imprenditoriale in possesso dei voucher regionali.

I soggetti destinatari dei voucher devono aver maturato esperienza in aziende appartenenti al settore edile, comprendente costruzioni, attività estrattive, ceramica, laterizi, calcestruzzi, infissi, serra-

ture, legno, caldaie, ascensori, chiusure automatiche, attività d'ingegneria e architettura. Attraverso i voucher gli interessati che possiedono i requisiti possono avvalersi della consulenza gratuita di esperti sull'avvio di impresa, per valutare le potenzialità della propria idea e costruire un business plan. I percorsi sono individuali e si avvalgono di un affiancamento specialistico per tradurre l'idea imprenditoriale in un progetto concretamente attuabile, attraverso l'acquisizione di competenze orientate alla gestione di impresa. La durata dei percorsi, da 24 a 82 ore, è determinata dalle competenze già possedute e dall'idea di impresa che si intende sviluppare.

E' possibile richiedere il voucher formativo presso gli uffici del centro per l'impiego entro e non oltre il 30 novembre. I termini di presentazione delle richieste di attribuzione dell'assegno formativo potranno essere chiusi anticipatamente nel caso di esaurimento delle risorse disponibili.

SASSUOLO Si tratta di un percorso che unisce competenze tecniche e creative

"Vetrine animate", è ancora possibile per i commercianti l'iscrizione al corso

SASSUOLO

L'amministrazione comunale di Sassuolo continua il suo percorso di miglioramento di una già buona qualità commerciale delle aziende del centro storico di Sassuolo con il lancio di "Sassuolo a Bottega" svolto di concerto con le associazioni di categoria Confcommercio Fam, Lapam Confartigianato, Confesercenti e Cna di Sassuolo, attraverso i propri centri di assistenza tecnica (Cat).

E' ancora possibile iscriversi al "Corso di Vetrine Animate". E' un percorso in cui abbinamento delle competenze tecniche con quelle creative

possono dare il valore aggiunto ad ogni singola attività e, nel contempo produrre un arricchimento qualitativo dal punto di vista mediatico e comunicativo nei confronti della clientela. Non solo quindi analisi delle attività ma anche la possibilità di costruire un percorso di comunicazione coordinato e programmato con la possibilità di avere una consulenza in store per adeguare al meglio la propria attività alla comunicazione dei propri prodotti nella fase della vendita.

Il corso rientra nel progetto di "Valorizzazione del commercio in centro storico" che vede uniti Comune di Sassuolo, Co-

mitato Commercianti del Centro Storico, Cna, Lapam, Confcommercio, Confesercenti e i loro Cat.

Il corso, con obbligo di frequenza, partirà il 7 aprile con un calendario che si muove su diversi incontri: dal marketing del punto vendita alle scenografie, dai sistemi di allarme alla illuminotecnica, dalle vetrine animate alla creatività operativa in vetrina. In tutto sono una trentina di ore in alcuni casi in orario serale, in altri nei pomeriggi del giovedì.

Verranno accolte le prime 20 domande d'iscrizione. Le iscrizioni resteranno aperte fino al raggiungimento del numero.

FORMIGINE E' stato aggiudicato l'appalto per la gestione del verde pubblico della durata di 2 anni

Parchi e giardini, al via la manutenzione

«Risparmiate risorse che consentono il prossimo inverno numerose potature»

FORMIGINE

Inizieranno nei prossimi giorni le operazioni di taglio dell'erba dopo l'aggiudicazione dell'appalto per il servizio di sfalcio del verde pubblico dell'intero territorio comunale da parte della Formigine Patrimonio, la società patrimoniale interamente partecipata dal Comune alla quale è stata affidata la gestione manutentiva di strade, piazze, parchi ed aree verdi.

Questo appalto permetterà di curare l'importante patrimonio verde che caratterizza Formigine e che si presenta vario e articolato tra parchi storici e attrezzati, aree naturalistiche e scolastiche, verde di quartiere, aree cimiteriali e giardini. Il verde pubblico sul territorio comunale supera infatti i 720mila metri quadri, con circa 80 parchi e aree verdi, delle quali 49 con attrezzature ludiche, 5 parchi storici e 4 aree naturalistiche.

Attraverso l'anagrafe informatica aggiornata del patrimonio verde, sarà pos-



PATRIMONIO Il verde pubblico a Formigine supera i 720mila metri quadri: 5 parchi storici e 4 aree naturalistiche

sibile avere sempre sotto controllo tutte le manutenzioni sul territorio, divise per area.

L'appalto della durata di 2 anni è stato aggiudicato alla R.T.I. Manutencoop Faci-

lity Management spa e alla Coop. Sociale "Il Mandorlo". E' inoltre previsto l'impiego di personale svantaggiato ai sensi della legge 381/1991.

Le caratteristiche dell'ap-

palto hanno consentito un risparmio sulle risorse a disposizione che consentirà di avviare nel prossimo inverno un cospicuo numero di interventi di potatura sul territorio.

MARANELLO Domani e giovedì sarà ospite delle attività locali: una testimonianza civile di legalità

Salvatore Castelluccio, il parrucchiere anti-camorra per una messa in piega contro il racket

MARANELLO

Domani e giovedì due parrucchieri di Maranello ospiteranno Salvatore Castelluccio, parrucchiere napoletano che ha detto no al pizzo, ribellandosi alla Camorra e denunciando i boss locali.

Castelluccio, il cui coraggio civile ha permesso l'arresto di una banda di camorristi della zona e che

da allora vive sotto scorta, sarà ospite dei parrucchieri Bianca Ferrari, in via Claudia 208 a Maranello, nel pomeriggio di domani e Ricci e Capricci, in via Vandelli 674 a Torre Maina, domani mattina e giovedì per tutta la giornata.

Si tratta di un bel gesto di solidarietà da parte delle due attività cittadine, reso possibile grazie all'impegno dell'amministrazione



SOTTO SCORTA Castelluccio è napoletano e ha detto no al pizzo denunciando i boss locali

comunale e dell'associazione Iolotto.

Da quando ha denunciato i boss locali ribellandosi al pizzo, per Castelluccio, titolare del negozio Pianeta Donna in pieno centro a Napoli, tra Forcella e i quartieri Spagnoli, sono infatti iniziate difficoltà a livello imprenditoriale, oltre che personale: la possibilità di lavorare per due giorni presso i parrucchie-

ri di Maranello rappresenta dunque un'occasione importante per la sua attività, oltre che come testimonianza civile. E sono già tante le donne di Maranello che hanno prenotato una seduta per shampoo, taglio o messa in piega. L'iniziativa è organizzata nell'ambito di Generazione Legale 2016 - Il Distretto Ceramico per la Legalità.

FORMIGINE Si parlerà di anche di Aemilia

Legalità: due serate di Gal al castello



OSPITI Enza Rando e Cinzia Franchini



FORMIGINE

In occasione della seconda edizione di Gal - Generazione legale che coinvolge i Comuni del Distretto Ceramico, due importanti appuntamenti di condivisione e confronto sui temi della legalità si terranno al Castello di Formigine.

Questa sera alle 21 è in programma (R)esistenza anti-camorra, una chiacchierata con i testimoni di giustizia Salvatore Castelluccio, titolare del negozio di parrucchieri "Pianeta donna" di Napoli e Luigi Leonardi, ex titolare dell'azienda Leo Lamp. L'incontro, introdotto e moderato dal presidente dell'associazione Iolotto Michele Ammendola, è in collaborazione con l'associazione Mediterra. Castelluccio, che vive sotto scorta, e Leonardi racconteranno le loro storie di imprenditori che non si sono assoggettati alla camorra e hanno denunciato i tentativi di estorsione subiti, mettendo così a repentaglio le loro vite e quelle dei familiari.

Domani invece sempre al Castello alle 21, focus sull'Operazione Aemilia e il ruolo delle parti offese con la presenza di Vincenza Rando, avvocato, responsabile dell'ufficio legale dell'asso-

ciazione Libera), di Cinzia Franchini, presidente nazionale di Fita/Cna e dei rappresentanti dei sindacati regionali. Una conferenza molto attesa dopo l'avvio a Bologna del maxi-processo "Aemilia", il più grande processo contro le mafie mai svolto nel Nord Italia scaturito da un'importante inchiesta che ha disvelato il forte radicamento assunto da un'organizzazione 'ndranghetista, molto ramificata nel territorio emiliano. Sarà l'occasione per riaffermare il concetto che il processo alla 'ndrangheta deve servire a: «condannare i responsabili di questi gravissimi fatti, impedire che agiscano ancora, sradicare questo sodalizio criminale, riaffermare i diritti dei lavoratori». Ma, nel contempo, «dare senso compiuto e forza all'affermazione della legalità economica e nel lavoro, affinché non risulti vano ciò che è stato fatto dai tanti soggetti che si sono impegnati in questa direzione in questi anni». Cgil Cisl e Uil hanno scelto di costituirsi Parte Civile, insieme ad altre associazioni ed espressioni della società civile, dunque per «ribadire con fermezza e determinazione la volontà di sconfiggere le mafie».



FIORANO Inizia in piazza Casa del Popolo per concludersi in Santuario Inaugurato domenica il Percorso delle Beatitudini

FIORANO

La Parrocchia di Fiorano, nell'ambito delle iniziative per il Giubileo delle Beatitudini ha inaugurato domenica con una celebrazione speciale il "Cammino delle Beatitudini", un percorso di preghiera per i Fioranesi e i pellegrini, che inizia in

piazza Casa del Popolo, percorre via Malmusi, sale in via Brasaglia, raggiunge via del Santuario e di qui si arriva all'ingresso del piazzale Giovanni Paolo II, sotto la croce, per concludersi in Santuario.

Ogni Beatitudine è inserita in un elegante tondo metallico, riportante il testo evangelico di

Matteo e il logo del Giubileo. Ad ogni stazione il pellegrino è invitato a meditare una delle otto beatitudini: "Beati gli afflitti, perché saranno consolati. Beati i miti, perché erediteranno la Terra. Beati quelli che hanno fame e sete della giustizia, perché saranno saziati. Beati i misericordiosi, perché troveranno mi-

sericordia. Beati i puri di cuore, perché vedranno Dio. Beati gli operatori di pace, perché saranno chiamati figli di Dio. Beati i perseguitati a causa della giustizia, perché di essi è il regno dei cieli. Beati voi quando vi insulteranno, vi perseguiteranno e, mentendo, diranno ogni sorta di male contro di voi per causa mia". Sono otto stazioni a cui si aggiunge la IX, conclusiva, dedicata a Maria Mater Misericordiae.



CASTELVETRO L'incidente mortale è accaduto all'una di notte lungo la provinciale in direzione Vignola

Si schianta contro un albero: morto 47enne

Giovanni Torrasi era solo e ha perso il controllo del mezzo dopo una leggera curva

CASTELVETRO

Ha perso il controllo della sua auto ed è finito contro un albero. È stato sbalzato per l'urto fuori dall'abitacolo ed è morto sul colpo. È successo la scorsa notte nei pressi di Cà di Sola sulla strada provinciale che porta a Vignola. A perdere la vita è stato Giovanni Torrasi, 47enne dipendente di una cooperativa del settore carni, padre, separato, di un bambino di appena 8 anni.

L'uomo, che abitava da solo a Solignano di Castelvetro, era alla guida della sua Lancia Phedra quando, per motivi ancora in corso di accertamento, ha perso il controllo della vettura, andando a schiantarsi contro un albero. La traiettoria dell'auto ha centrato prima una cecelata sfondando la recinzione

di una casa, poi ha abbattuto un cartello stradale e infine si è fermata contro l'albero con uno schianto violentissimo che non ha lasciato scampo al guidatore. L'incidente è accaduto a notte fonda, intorno all'una, non molto lontano dall'abitazione della vittima, da cui, forse, l'uomo si era mosso da poco. La sua auto procedeva in direzione Vignola sulla provinciale, una strada stretta e pericolosa, specialmente di notte. Nessuno ha visto la dinamica dell'incidente perché a quell'ora la strada era deserta, ma si può pensare che l'uomo sia stato colpito

da un colpo di sonno o abbia perso il controllo del mezzo in curva. La chiamata ai soccorsi è arrivata da un altro automobilista passato di lì poco dopo, ma i medici del 118 non hanno potuto fare altro che constatare la morte del 47enne. Sul posto per i rilievi si sono recati anche i carabinieri che alle prime luci del giorno si sono messi all'opera per capire che cosa sia accaduto prima del tragico incidente cercando di individuare anche, per quanto possibile, le cause della perdita del controllo dell'auto.

Giovanni lascia i parenti e il figlioletto.

SPILAMBERTO I quattro apparecchi sono stati donati dalla Fondazione di Vignola

Sport sicuro: arrivano i defibrillatori

Verranno posizionati nelle palestre e nei centri sportivi

SPILAMBERTO

Saranno posizionati nei prossimi giorni sul territorio di Spilamberto quattro defibrillatori donati dalla Fondazione di Vignola. In particolare gli strumenti saranno collocati: nel Centro Sportivo 1° Maggio; all'interno delle palestre dell'Istituto Comprensivo Fabriani; nella palestra delle scuole elementari Trenti a San Vito ed all'interno del Centro Sportivo di San Vito.

«Grazie alla Fondazione di Vignola - spiega l'Assessore allo Sport Simonetta Munari - ogni luogo in cui si pratica sport a Spilamberto sarà dotato di un defibrillatore, come prescritto dal Decreto Balduzzi, che obbliga, entro fine luglio 2016, le società sportive dilettantistiche e sportive professionistiche a dotarsi di defibrillatori semiautomatici». A questi quattro si aggiungono infatti il defibrillatore posizionato nella palestra di via Santa Maria, messo a disposizione dall'associazione sportiva dilettantistica K.S.T.S. Karate Shotokan Tradizionale Spilamberto, il defibrillatore che sarà posizionato in via Paradossio, che è l'apparecchiatura di riferimento anche per il Campo sportivo Tacchini e quello che si trova nella Farmacia di Fondo Bosco. «I defibrillatori saranno tutti registrati al 118 di



competenza e quindi coordinati con il sistema sanitario di emergenza - aggiunge l'assessore -. Qualche giorno fa l'Amministrazione Comunale, in collaborazione con la Pubblica Assistenza di Vignola, ha organizzato un corso di formazione per l'utilizzo dei defibrillatori rivolto ai volontari delle società sportive, al personale della scuola, della biblioteca comunale e delle farmacie spilambertes, allo scopo di ampliare la presenza sul territorio di personale adeguatamente formato per l'utilizzo di questi importanti dispositivi».

VIGNOLA L'incontro, promosso da Aif, si terrà alle 20,30 presso la sala consiliare

Una serata dedicata alle trivelle

In vista del referendum del 17 aprile la parola ai geologi



VIGNOLA

Domani alle ore 20,30, presso la sala consiliare del Comune di Vignola, si terrà una serata sul referendum sulle trivelle del 17 aprile. L'iniziativa è organizzata da AifAmbientinforma, in collaborazione con Attac, Legambiente e Spilamberto Cittadinanza Attiva. La relazione del geologo Marco Aleotti ci aiuterà a fare chiarezza sulla necessità di fermare le trivellazioni nel nostro mare, mettendo a scadenza le concessioni in essere. Il petrolio è in forte crisi e se non si vogliono perdere definitivamente i posti di lavoro del settore occorre orientare gli sforzi verso le energie rinnovabili.

CASTELFRANCO La Lega attacca la Regione per i ritardi sui lavori di ripristino

«Il cimitero cade a pezzi. E' uno scandalo»

A Piumazzo la struttura cimiteriale è fatiscente da anni. «E i parenti mai risarciti»

CASTELFRANCO

Da quattro anni i cittadini di Piumazzo attendono i lavori di restauro a Chiesa e cimitero, gravemente danneggiati dal sisma del 2012. Ma ad oggi, nonostante siano stati stimati lavori necessari per un totale di 290.000 euro, 184.467,77 dei quali finanziati dalla Regione nell'ambito della ricostruzione post terremoto, nulla si è mosso, è gravissimo». Questo il tema oggetto della richiesta di chiarimenti portata in Regione da Stefano Bargi, consigliere regionale modenese della Lega Nord, che ha presentato un'interrogazione alla Regione Emilia Romagna.

«Pur essendo stato predisposto il progetto esecutivo per la riparazione del Cimitero di Piumazzo e della relativa Chiesa, gli interventi di ripristino non sono ancora stati effettuati in quanto la progettazione sarebbe ancora al vaglio della struttura commissariale della Regione Emilia Romagna per la re-

lativa attestazione di congruità tecnico-economica. Perché?», domanda Bargi. E rincara la dose Cristina Girotti, capogruppo del Carroccio a Castelfranco: «I Piumazzesi non solo hanno, purtroppo, un cimitero fatiscente causa l'incuria e la manutenzione mai fatta in tanti anni dalle amministrazioni Pd, ma hanno già pagato sin troppo in termini di disservizi subendo, per taluni cari defunti, anche una doppia sepoltura causa la mancanza di loculi che la s-programmazione Pd aveva causato», spiega.

«Così hanno dovuto vedere i propri cari - chiude l'esponente della Lega Nord - prima sepolti a Castelfranco Emilia e poi riesumati e sepolti nuovamente a Piumazzo nei nuovi loculi, e oltre al danno del doppio dolore, stanno subendo la beffa di essere ancora in attesa del rimborso spese per questa doppia sepoltura, rimborso spese che la Giunta si era impegnata ad accollarsi».



SOSTEGNI Un'immagine dell'interno del cimitero con il muretto puntellato

CASTELVETRO

Ladri di nuovo in azione alla falegnameria

CASTELVETRO

Era stata svuotata di quasi tutti gli attrezzi meno di un mese fa e, ora, i ladri sono tornati in azione. C'è stato un nuovo furto alla falegnameria Rinaldi Coriolano di via Ghiarone 52 a Castelvetro. Alla prima visita i ladri avevano portato via Trapani, levigatori e motoseghe, mentre, ieri mattina all'alba sono entrati nuovamente forzando la porta laterale e fuggendo con elettroutensili per altri 2.500 euro. Sui fatti indagano i carabinieri.



SESTOLA Lapam e Licom, ciclo di incontri per promuovere turismo e territorio

Al via un ciclo di incontri in Appennino, organizzato da Lapam e Licom, per discutere di come promuovere il territorio e la propria attività di ricezione turistica attraverso strategie di marketing territoriale. Saranno affrontate tematiche inerenti lo sviluppo della ricettività turistica attraverso i portali di prenotazione online, si parlerà delle strategie di azione diretta del singolo albergo e delle azioni congiunte di alberghi consorziati in rete sfruttando la leva del pacchetto turistico.

Il primo appuntamento si terrà quest'oggi con

un doppio incontro, il primo alle 9.30 ed il secondo alle 14.30, all'hotel ristorante Poggio a Poggio-raso di Sestola e avrà come argomenti principali i gestionali e l'ospite in casa come opportunità di crescita. Gli incontri successivi saranno lunedì prossimo a Fanano su "La distribuzione online e la web reputation", martedì 12 aprile a Sestola su "Booking.com", martedì 19 aprile a Sestola su "Territorio e opportunità" e martedì 26 aprile, sempre a Sestola, "Incontro con Apt Snack Travel". Tutte le giornate prevederanno momenti di question time mediati da Italo Paltrinieri.

PAVULLO Il gruppo di giovani è sorto dalla voglia di raccontare storie accompagnati dalla chitarra

Il rock dei Roadhogs in un album

La band nata nel 2011 non si è mai fermata e ha riscosso successo

PAVULLO

La musica pavullese, continua a far uscire nuove band. Una di queste è chiamata, RoadHogs. Questo gruppo, è nato nel 2011, semplicemente dalla voglia di prendere in mano una chitarra e raccontare storie, avventure che da tempo crescevano nella testa di un paio di giovani ragazzi pavullesi, Nicolò Marchini, voce e chitarra, e Francesco Cargioli, chitarrista.

Nascono come un duo, poi la voglia di fare, li fa presto diventare una band. Diversi cambi di formazione fino ad arrivare a quella attuale con Michael Gianoli alla batteria e Roberto Montalbano al basso. Non si può parlare di formazione ideale, quella non esiste. Esiste solo la loro musica, grezza, cruda, vera. Si "buttano", suonano in diversi locali della zona appenninica e partecipano a concorsi con buoni riscontri da parte del pubblico. Dopo aver solcato palchi come il Non Solo Birra XXI, dove



PROTAGONISTI | Roadhogs

suonano con Monolith e Caduta Massi e palchi come quello del Revolution Rock Festival, nel 2012 entrano a far parte di Pavullo Rock 3 Booking-Eventi. Suonano al Pasteggio a Livello assieme a band come Rashomon e in altri loca-

li. Esce il primo Demo targato RoadHogs contenente 5 tracce. Il 2013 è un anno ricco di date: fanno su e giù per la montagna appenninica, propongono assaggi del loro Country Rock in ogni luogo: Luna-

Rio-La Notte di Riolutato. Nuovamente sul palco del Non Solo Birra XXIV, assieme ai The Venkmans, ospiti nella serata finale del concorso Guiglia Rock ecc. Ed ecco il 2014: è venuto il tempo di entrare in studio. Rompono i salva-

ASCOLTA



danai e tirano fuori di tasca propria, i pochi spiccioli messi da parte, inizia la prima gestazione del futuro album. Vivono al contempo pienamente il momento live, trasformandolo in un vero e proprio spettacolo.

Modena, la Bassa, si spostano molto a bordo delle loro auto. Nell'estate, del-

lo stesso anno vincono il Premio Critica, al concorso RockTonda, svoltosi a Lama Mocogno, come migliori performers. Nell'inverno tra una data e l'altra si presentano finalisti all'Abetone Live Contest.

Con voglia, intraprendenza e passione, solcano palchi su palchi nel 2015: piccoli locali, motoraduni, fiere, fino alla ciliegina sulla torta che vede i RoadHogs, in apertura all'artista Texano Josh Grider, nella 15esima edizione del Savoniero country festival. Fino ad arrivare al gennaio 2016 nel quale, il giorno 22 esce il primo album dei RoadHogs "Canzoni sudate". Il disco contenente 10 tracce è una summa delle canzoni e delle esperienze maturate in manciate d'anni di rock 'n roll.

(Oscar Cervi)

FANANO Dal 13 al 15 aprile l'evento organizzato dal Comune e da istituti di Modena e Ferrara

'Simulimpresa': l'importanza della scuola-lavoro

Previste mille visite, tra cui spiccano scuole bulgare, moldave e lussemburghesi

FANANO

Dal 13 al 15 aprile al Palaghiaccio di Fanano andrà in scena il progetto 'Simulimpresa'. L'obiettivo del progetto è valorizzare i percorsi scuola lavoro ed avvicinare i giovani e gli studenti delle scuole superiori al mondo delle imprese. L'evento è stato organizzato dal Comune di Fanano e dall'Istituto professionale Cattaneo-Deledda di Modena in collaborazione con "Fanano è" e l'istituto Don Calabria di Ferrara.

Alla presentazione dell'iniziativa hanno partecipato Stefano Muzzarelli, sindaco di Fanano, Alberto De Mizio, dirigente scolastico dell'istituto Cattaneo-Deledda di Modena, Cristina Crisan, dell'istituto Don Calabria di Ferrara, centrale del progetto Simulimpresa, Maurizio Torreggiani, presidente della Camera di commercio di Modena, Sara Reggiani in rappresentanza di Cna Modena e Cipriano Boselli della Lapam di Fanano. La Fiera ha il patrocinio della Regione, Provincia di Modena, Comune di Modena, Comune di

Fanano, Camera di Commercio, Cna, Confesercenti, Confcommercio e Lapam Federimpresa.

Arrivata alla ottava edizione, la manifestazione prevede l'allestimento di quasi 50 stand dedicati alle imprese simulate scaturite dai percorsi didattici di diverse scuole superiori italiane ed eventi collaterali. Negli stand saranno presentati i percorsi formativi ed i prodotti delle ditte madrina, le imprese reali che accompagnano a scuola gli studenti nella loro esperienza didattica. A Fanano sono attesi oltre mille studenti provenienti da oltre 20 istituti da Emilia Romagna, Abruzzo, Friuli, Piemonte e Trentino Alto Adige e Veneto e dall'estero; aderiscono infatti anche tre istituti provenienti da Sofia, Chisinau e Wiltz. Tra le scuole partecipanti spiccano quelle modenesi con gli stand, oltre al Cattaneo Deledda, del Sorbelli di Pavullo,



LA CONFERENZA Da sinistra Reggiani, De Mizio, Muzzarelli, Torreggiani, Cisan e Boselli

il Luosi di Mirandola, il Meucci di Carpi e il Morante di Sassuolo.

Il programma della tre giorni prevede per mercoledì 13 aprile una giornata dedicata all'allestimento degli stand al Palaghiaccio, per il giovedì, oltre al taglio del nastro della Fiera, il convegno intitolato "Dalla Simulimpresa alla startup. Trasformare le idee in innovazioni" alle 11 al centro culturale Italo Bortolotti. Successivamente, alle 14.30 la Camera

di Commercio promuove un incontro con i giovani imprenditori modenesi ed il giorno seguente alle 13 saranno premiati i progetti più interessanti di impresa simulata suddivisi per categoria.

I commenti

«Abbiamo accolto con entusiasmo - ha sottolineato il sindaco di Fanano Stefano Muzzarelli - la proposta degli organizzatori di ospitare una manifestazione che ha co-

me obiettivo quello di offrire maggiori opportunità ai giovani. Inoltre l'evento avrà sicuramente un impatto positivo anche dal punto di vista turistico e per tutte le attività ricettive di Fanano e dintorni, dagli alberghi alle attività commerciali che potranno godere di una tre giorni da tutto esaurito».

Alberto De Mizio, dirigente scolastico dell'istituto Cattaneo-Deledda di Modena, ha evidenziato «l'importanza di questo tipo di percorsi scuola-lavoro, valorizzati anche dalla recente riforma della Buona scuola. Le imprese simulate sono una metodologia didattica innovativa, applicata in diversi paesi europei, che si sta diffondendo anche in Italia. Nel nostro istituto grazie a questi percorsi gli studenti imparano a gestire ordini, fatturazioni, magazzini e la contabilità come acquisendo conoscenze preziose per l'ingresso nel mercato del lavoro».

IN BREVE

Polinago, al via il corso di alfabetizzazione digitale

Da quest'oggi a Polinago parte il corso per imparare a usare il personal computer e navigare in Internet. L'iniziativa è promossa dal Comune nell'ambito del progetto regionale "Pane e Internet" che vuole favorire l'alfabetizzazione digitale di base.

Le iscrizioni si sono chiuse il 22 marzo e al corso, della durata di 20 ore, partecipano 15 iscritti, il massimo previsto. Gian Domenico Tomei, sindaco di Polinago, assicura che «viste le numerose richieste, stiamo verificando la possibilità di organizzare un nuovo corso dopo l'estate per estendere questa opportunità a un maggior numero di cittadini». Le lezioni si svolgeranno al centro culturale Giovani di via della Pieve fino al 5 maggio.

MONTEFIORINO Il gruppo di Stefano Corti chiede all'ex vice-sindaco di formalizzare la sua candidatura

«Elezioni, Paladini decida in fretta Non è in gioco il suo ego ma il bene del Comune»

MONTEFIORINO - A poco più di due mesi dalle elezioni amministrative a Montefiorino il clima di torpore che sembra aver avvolto il paese comincia a dare piccoli segnali di cedimento.

«Maurizio Paladini ha fatto una sua fugace apparizione su un quotidiano per commentare una vignetta diffusa dalla nostra lista - spiegano i membri del gruppo "Per Montefiorino" - e ne ha approfittato per far sapere che non ha ancora deciso

se candidarsi nuovamente per la poltrona di sindaco. Ci tocca invitarlo a sciogliere in fretta le riserve. In ballo infatti non c'è solo il suo ego ma il bene di Montefiorino e dei suoi abitanti. La montagna vive, come tutti sanno, una situazione molto difficile, con servizi sempre più carenti e una inarrestabile marginalizzazione dalle decisioni della politica che conta, quella

regionale e nazionale. Una situazione che impone la presenza di amministratori capaci e battaglieri. Non è il momento dei giochini alla "ci sono e non ci sono". Questi pochi mesi di campagna elettorale devono essere utilizzati per stendere programmi seri e per affilare le armi da utilizzare nei confronti di chi, a livello provinciale e regionale, potrebbe fare tanto

per le nostre zone ma, reputandole evidentemente di scarso interesse elettorale, preferisce concentrare le proprie attenzioni su altre realtà. Se si vuole candidare che lo dica in fretta, e scenda sul terreno del confronto elettorale con idee, progetti e programmi. Se invece decide di "appendere la carriera al chiodo", che lo dica altrettanto in fretta. Montefio-

rino uscirebbe da quella cappa opprimente di timori e di ombra nella quale vive da troppi anni e qualche giovane capace e talentuoso potrebbe trovare i giusti stimoli per farsi avanti e riportare il nostro amato paese al passo con i tempi. Un'ultima considerazione. Apprendiamo che Paladini ha ricoperto la funzione di sindaco

dal 2001 al 2011 come rappresentante di Forza Italia. Ma Forza Italia ne era al corrente? Noi che abitiamo a Montefiorino non lo sapevamo. Vorrà dire che nella prossima vignetta appunteremo sulla giacca di Paladini oltre agli stemmi della Dc e del Pci, anche quello di Forza Italia. Ma sarebbe pura ironia, perché gli unici simboli veramente riconducibili a Paladini sono quelli del Pd di Renzi e dell'Ncd di Alfano».

PAVULLO Il capogruppo di "Unione a sinistra", Fausto Gianelli, non le manda a dire sulla bocciatura della mozione

«Niente aborti: viola la libertà per sottostare all'Ausl»

«Chiara Balestri, unica donna in maggioranza, ha parlato per astenersi»

PAVULLO

È stata discussa e bocciata dalla maggioranza la mozione del capogruppo della lista "Unione a sinistra", Fausto Gianelli, in merito al fatto che «non solo manca un primario nel reparto di Ginecologia e Ostetricia, ma da quattro anni a Pavullo si verifica una situazione paradossale e inaudita che rende impossibile alle donne del nostro territorio praticare all'ospedale pavullese interruzioni volontarie della gravidanza». I medici del reparto, insomma, sono tutti obiettori.

«La bocciatura da parte della maggioranza della nostra mozione sulle repartite di Ostetricia e Ginecologia lascia davvero allibiti, o meglio dovrebbe lasciare perplessi quelli che ancora credono che dietro agli slogan sempre propagandati da parte del Partito democratico a difesa dell'ospedale ci sia un fondo di verità - spiega Gianelli - Dopo infatti



che, all'inizio del Consiglio comunale, da parte del sindaco e dell'assessore Iseppi, era giunta la solita formale dichiarazione di vicinanza all'ospedale, appena si è passati dalle vuote promesse ai fatti concreti è immediatamente apparsa la totale subordinazione di questa giunta agli interessi che, da Bologna e Modena, guidano in realtà le scelte in materia sanitaria ai danni del nostro territorio. Il Consiglio era chiamato a esprimersi sulla scandalosa situazione

per cui all'ospedale di Pavullo, unico caso in provincia, non vengono praticate da tempo le interruzioni volontarie di gravidanza, diritto sancito da una legge ormai consolidata, avendo la direzione provinciale dell'Ausl deciso che anche per quest'intervento le donne pavullesi, da tempo considerate evidentemente cittadine di serie B, devono recarsi all'ospedale di Sassuolo. Che si tratti quindi di esercitare il diritto all'interruzione volontaria di gravi-

danza o di farsi apporre un sistema contraccettivo, ad esempio la spirale, questo non è più possibile nel nostro ospedale. Ciò in virtù di una disastrosa gestione del personale tanto che, pur a fronte di oltre 50% di ginecologi non obiettori e disponibile a effettuare questi interventi, la direzione provinciale ha ritenuto di non distaccarne, nemmeno per un giorno al mese, uno all'ospedale di Pavullo».

Gianelli ritiene che si tratti di «un altro passo nella strada del costante impoverimento del nostro ospedale, nell'attesa che si realizzi finalmente la speranza di poter chiudere anche il reparto di Ostetricia e Ginecologia di Pavullo, che non a caso anche nella prossima estate verrà "temporaneamente" e per la seconda volta accorpato a quello di Pedriatna. Dopo le immancabili dichiarazioni di rito di rispetto del diritto delle donne che al nostro reparti di ostetricia debbono rivolgersi, i membri della giunta ed i

consiglieri del Partito democratico hanno, però, dichiarato scandalizzati che non se la sentivano di censurare le scelte organizzative dell'Ausl, ciò perché non spetta agli amministratori del Comune di Pavullo intervenire sulle scelte dell'azienda sanitaria. Purtroppo è un film già visto, come quando ad esempio, dopo aver votato la mozione di "Unione a sinistra" per la riduzione dei rifiuti l'introduzione del porta porta, l'amministratore comunale ha deciso di non dar seguito a questa scelta perché, evidentemente, gli interessi di Hera andavano in un'altra direzione. In questo festival dell'ipocrisia celebratosi sabato mattina è spiccata la dichiarazione di voto dell'unico consigliere donna tra le file della maggioranza, la giovane Chiara Balestri che, dopo anni di silenzio, ha preso finalmente la parola, non però per sostenere la mozione ma per dichiarare che si sarebbe astenuta».

(Michela Rastelli)

POLINAGO

Conclusi i lavori lungo la sp 23



POLINAGO - Sono terminati a Gombola di Polinago i lavori della Provincia per la messa in sicurezza di un muro di sostegno franato lungo la strada provinciale 23, in un tratto all'incrocio con la strada comunale via San Michele in località Lastre di Gombola.

Con la chiusura del cantiere, il traffico è ripreso regolarmente, anche per i mezzi pesanti. Nel tratto in questione, in febbraio, si è verificato il crollo parziale del muro di sostegno a valle della strada stessa, a causa del maltempo, in un punto particolarmente complesso visto che il manufatto crollato, alto circa otto metri e mezzo, si trova vicino all'alveo del torrente Rossenna. L'intervento urgente della Provincia, costato circa 30mila euro messi a disposizione dalla Protezione civile regionale, ha evitato il peggioramento della situazione e come sottolinea Gian Domenico Tomei, sindaco di Polinago, nell'esprimere soddisfazione per la conclusione dei lavori, «è stato scongiurato il rischio di chiusura di un'arteria fondamentale».

AMMINISTRATIVE Il candidato della lista civica, Gianfranco Tanari, racconta come è nato il gruppo

«Non siamo né di destra né di sinistra, siamo semplicemente di Zocca»

ZOCCA

È ormai passato quasi un anno da quando Marco Vitali e Federico Ropa mi hanno contattato per domandarmi se ero interessato a tentare di costruire un progetto di lista per partecipare alle Amministrative di quest'anno. Io e Marco eravamo accomunati 5 anni fa dall'appartenenza alla lista Pianazzi e da lì siamo voluti ripartire, dalla ricerca di persone che vogliano impegnarsi per il proprio paese e che, trovandosi, si riconoscano e diventino amici uniti da un ideale». Così il candidato a sindaco alle prossime Ammi-



DETERMINATI Nella foto Marco Vitali, Gianfranco Tanari e Federico Ropa

nistrative a Zocca, Gianfranco Tanari, racconta come è nata la lista "Zocca Civica".

«Era il 5 maggio, molto tempo è passato, il nostro è stato un lavoro certosino, ma il risultato è ottimo nonostante in diversi abbiamo remato contro il nostro fine - spiega Tanari - Scendere in campo senza vessilli o simboli alle spalle è difficile in quanto si è visti con sospetto da tutti quei "politici" di professione che vedono in noi, realtà civica trasversale, un corpo estraneo, per questo sarà durissima, ma volevamo farvi sapere com'è iniziata. Liberi. Né di destra né di sinistra, ma di Zocca».

IN BREVE

Frassinoro, si è concluso lo sciopero alle Terre della Badia

Si è concluso ieri lo sciopero con presidio permanente davanti allo stabilimento di Frassinoro della ceramica Terre della Badia.

«Nei giorni scorsi sono state inviate le comunicazioni formali alla Rsu ed alla Filctem-Cgil ed alla proprietà di Terre della Badia spa dell'annullamento della procedura di affitto di ramo d'azienda da parte di un'impresa che il 18 marzo aveva dimostrato interesse a rilevare l'attività - spiega Filctem-Cgil - In queste condizioni sono ancora fortemente e a rischio sia la ripresa dell'attività produttiva che il mantenimento dell'occupazione, sia per i lavoratori di Frassinoro che di Fiorano».

Montese, si parla della nuova Legge di Stabilità

Lapam Confartigianato ha organizzato alle 20 al centro polivalente Monsignor Dallari a Montese, un incontro per presentare le novità in materia di fisco e lavoro, contenute nella Legge di Stabilità 2016.

Aprirà i lavori il saluto di Carlo Alberto Rossi, segretario generale Lapam che lascerà poi la parola a Enzo Fani, responsabile Ufficio fiscale Lapam..

Le conclusioni saranno affidate a Daniele Zanasi.

I MERCATI

Lunedì Maranello (Pozza) Modena Montese Pievepelago San Felice sul Panaro	Maranello Montecreto Montefiorino Novi di Modena (Rovereto) Serramazzone Spilamberto
Martedì Bomporto (Sorbara) Campogalliano Castelfranco Emilia Castelnuovo Rangone (Montale) Frassinoro Lama Mocogno Novi di Modena San Possidonio Sassuolo Soliera Zocca	Giovedì Bastiglia Bomporto Camposanto Carpi Fiorano Modenese Formigine (Magreta-Casinalbo) Medolla Nonantola Polinago Sestola Vignola
Mercoledì Castelvetro di Modena Cavezzo Finale Emilia Fiorano Modenese (Spezzano) Guiglia	Venerdì Castelfranco Emilia Concordia sulla Secchia Finale Emilia (Massa Finalese)

Maranello (Gorzano) San Cesario sul Panaro San Felice sul Panaro Sassuolo Savignano sul Panaro
Sabato Carpi Castelnuovo Rangone Formigine Guiglia Marano sul Panaro Mirandola Pavullo nel Frignano Ravaro San Prospero Soliera
Domenica Cavezzo Fanano Fiumalbo Guiglia Palagano Polinago

Pronto soccorso	118
Carabinieri	112
Questura	113
Vigili del fuoco	115
Guardia di Finanza	117
Emergenza infanzia	114
Telefono Azzurro	19696
Soccorso ACI	803116

SICUREZZA	
Questura	059/410411
Polizia Stradale	059/248911
Polizia Municipale	059/20314
Polizia Ferroviaria	059/222336
Polizia Modena Nord	059/222336
Sos Truffa	800 631316
Carabinieri	059/3166111
Vittime Reati	059/284109

NUMERI UTILI

Guardie Giurate	059/209437
Giudice di Pace	059/2131996
SERVIZI	
Provincia di Modena	059/209111
Comune di Modena	059/20311
Comune Informa	059/20312
Anagrafe	059/2032077
Movimenti Consumatori	059/343759
Info Agroalimentare	059/2033486
Sos turista	059/2032557
Agenzia delle Entrate	059/8393111
Cimitero San Cataldo	059/334103
Pony Express	059/828111
Centro Anziani	059/303320
Oggetti Smarriti	059/2033247
Alcolisti Anonimi	333/4208029
Guasti Enel	803 500

AMBIENTE	
Servizio Clienti Hera	800 999500
S. Clienti Hera da cellulare	199 199500
Energia elettrica Hera	800 999010
Gas Hera	800 713666
Acqua e fognature Hera	800 713900
Teleriscaldamento Hera	800 713699
Centro Fauna Selvatica	339/8183676
Guardia Med. Veterinaria	059/311812
SALUTE	
Policlinico	059/4222111
Usl 16 centralino	059/435111
Trasporto misericordia	059/332398
Croce Rossa	059/222209
Guardia Medica	059/375050
Tribunale Malato	059/4222243
Tribunale Malato fax	059/4222225

VISITE AI DEGENTI

NUOVO OSPEDALE CIVILE S. AGOSTINO - ESTENSE DI MODENA

ANESTESIA, RIANIMAZIONE E TERAPIA ANTALGICA

Visita ai degenti da lun a dom: 18.30-19.30

Sono ammesse due persone per degente

CARDIOLOGIA

Visita ai degenti da lun a dom: 8.00-9.00; 12.30-13.30; 18.15-19.15

U.T.I.C da lun a dom: 12.30-13.30; 18.15-19.15

CHIRURGIA GENERALE

Visita ai degenti da lun a dom: 6.30-8.15; 12.00-15.00; 18.00-21.00

CHIRURGIA VASCOLARE

Visita ai degenti da lun a dom: 7.00-8.00; 12.00-16.30; 18.15-20.00

ENDOCRINOLOGIA E MALATTIE DEL METABOLISMO

Visita ai degenti da lun a dom: 6.30-9.00; 12.15-15.00; 18.15-21.00

GERIATRIA

Visita ai degenti da lun a dom: 6.30-9.00; 12.20-15.00; 18.20-20.30

LUNGODEGENZA POST ACUZZIE

Visita ai degenti da lun a dom: 7.00-9.00; 12.15-15.00; 18.15-20.30

MEDICINA AD INDIRIZZO CARDIOVASCOLARE

Visita ai degenti da lun a dom: 7.00-9.00; 12.30-14.00; 18.30-20.00

MEDICINA D'URGENZA E PRONTO SOCCORSO

Visita ai degenti da lun a dom: 7.00-9.00; 12.15-15.00; 17.00-20.00

UTMI: 13.15-14.15; 18.30-19.30

MEDICINA INTERNA E GASTROENTEROLOGIA

Visita ai degenti da lun a dom: 6.30-9.00; 12.30-14.00; 18.30-21.30

MEDICINA AD INDIRIZZO METABOLICO / NUTRIZIONISTICO

Visita ai degenti da lun a dom: 6.30-9.00; 12.15-14.30; 18.15-21.00

MEDICINA RIABILITATIVA

Visita ai degenti da lun a dom: 7.00-9.00; 12.15-14.00; 18.15-21.00

NEUROCHIRURGIA

Visita ai degenti da lun a dom: 6.30-8.30; 12.00-14.00; 18.00-21.30

CLINICA NEUROLOGICA - STROKE UNIT

Visita ai degenti da lun a dom: 7.00-9.00; 12.00-14.00; 18.00-20.00

Stroke Unit : 12.00-14.00; 18.00-20.00

NEURORADIOLOGIA

Apertura al pubblico lun, mer, ven: 10.00-13.00; gio: 10.00-16.00;

sab: 9.00-12.00

ORTOPEDIA

Visita ai degenti da lun a dom: 6.30-8.30; 12.15-16.00; 18.15-21.00

RIANIMAZIONE NEURORIANIMAZIONE

Visita ai degenti da lun a dom: 13.00-14.00

SERVIZIO PSICHIATRICO DI DIAGNOSI E CURA

Visita ai degenti da lun a sab: 13.30-14.30; 18.30-19.45;

dom e festivi: 10.30-11.30; 15.30-17.30

NUMERI UTILI SANITÀ

MODENA

Informazioni 059 375050

Apertura al pubblico da lun a ven: 20.00-8.00 | sab e prefestivi: 10.00-8.00 (8.00 del giorno successivo al festivo)

CARPI

Informazioni 059 659342

Apertura al pubblico da lun a ven: 20.00-8.00 | sab e prefestivi: 10.00-8.00 (8.00 del giorno successivo al festivo)

CASTELFRANCO EMILIA

Informazioni 059 375050

Apertura al pubblico da lun a ven: 20.00-8.00 | sab e prefestivi: 10.00-8.00 (8.00 del giorno successivo al festivo)

CAVEZZO

Informazioni 848 800 328

Apertura al pubblico da lun a ven: 20.00-8.00 | sab e prefestivi: 10.00-8.00 (8.00 del giorno successivo al festivo)

FINALE EMILIA

Informazioni 848 800 328

Apertura al pubblico da lun a ven: 20.00-8.00 | sab e prefestivi: 10.00-8.00 (8.00 del giorno successivo al festivo)

FORMIGINE

Informazioni 059 558077

Apertura al pubblico da lun a ven: 20.00-8.00 | sab e prefestivi: 10.00-8.00 (8.00 del giorno successivo al festivo)

FRASSINORO

Informazioni 0536 309650

Apertura al pubblico da lun a ven: 20.00-8.00 | sab e prefestivi: 10.00-8.00 (8.00 del giorno successivo al festivo)

LAMA MOCOGNO

Informazioni 0536 44880

Apertura al pubblico sab e prefestivi: 10.00-8.00 (8.00 del giorno successivo al festivo)

MIRANDOLA

Informazioni 848 800 328

Apertura al pubblico da lun a ven: 20.00-8.00 | sab e prefestivi: 10.00-8.00 (8.00 del giorno successivo al festivo)

MONTEFIORINO

Informazioni 0536 309500

Apertura al pubblico da lun a ven: 20.00-8.00 | sab e prefestivi: 10.00-8.00 (8.00 del giorno successivo al festivo)

MONTESE

Informazioni 059 982076

Apertura al pubblico da lun a ven: 20.00-8.00 | sab e prefestivi: 10.00-8.00 (8.00 del giorno successivo al festivo)

NONANTOLA

Informazioni 059 375050

Apertura al pubblico da lun a ven: 20.00-8.00 | sab e prefestivi: 10.00-8.00 (8.00 del giorno successivo al festivo)

PALAGANO

Informazioni 0536 309680

Apertura al pubblico da lun a ven: 20.00-8.00 | sab e prefestivi: 10.00-8.00 (8.00 del giorno successivo al festivo)

PAVULLO NEL FRIGNANO

Informazioni 0536 309720

Apertura al pubblico da lun a ven: 20.00-8.00 | sab e prefestivi: 10.00-8.00 (8.00 del giorno successivo al festivo)

PIEVEPELAGO

Informazioni 0536 309801

Apertura al pubblico da lun a ven: 20.00-8.00 | sab e prefestivi: 10.00-8.00 (8.00 del giorno successivo al festivo)

PRIGNANO SULLA SECCHIA

Informazioni 0536 874180

Apertura al pubblico da lun a ven: 20.00-8.00 | sab e prefestivi: 10.00-8.00 (8.00 del giorno successivo al festivo)

SASSUOLO

Informazioni 0536 874015

Apertura al pubblico da lun a ven: 20.00-8.00 | sab e prefestivi: 10.00-8.00 (8.00 del giorno successivo al festivo)

SERRAMAZZONI

Informazioni 0536 954255

Apertura al pubblico da lun a ven: 20.00-8.00 | sab e prefestivi: 10.00-8.00 (8.00 del giorno successivo al festivo)

SESTOLA

Informazioni 0536 62669

Apertura al pubblico da lun a ven: 20.00-8.00 | sab e prefestivi: 10.00-8.00 (8.00 del giorno successivo al festivo)

SPILAMBERTO

Informazioni 059 782732

Apertura al pubblico da lun a ven: 20.00-8.00 | sab e prefestivi: 10.00-8.00 (8.00 del giorno successivo al festivo)

VIGNOLA

Informazioni 059 7574740

Apertura al pubblico da lun a ven: 20.00-8.00 | sab e prefestivi: 10.00-8.00 (8.00 del giorno successivo al festivo)

ZOCCA

Informazioni 059 7574780

Apertura al pubblico da lun a ven: 20.00-8.00 | sab e prefestivi: 10.00-8.00 (8.00 del giorno successivo al festivo)



FARMACIE DI MODENA

Farmacia Albareto (Albareto)
Strada Albareto, 685 - 059-318334;

Farmacia Autodromo
Strada Formigina - 059-331382;

Farmacia B. V. Popolo
Via Str. Naz.le Giardini, 30/32
059-223877;

Farmacia B.V. della Salute
Corso Canalchiaro, 127
059-238319;

Farmacia Baggiovara Er. Giacobazzi
Via Canalino, 54 - 059-223821;

Farmacia Bernasconi
Corso Vittorio Emanuele II, 78
059-210144;

Farmacia Borri Maria
Via Giardini, 760 - 059-355454;

Farmacia Bruni
Via Emilia Centro, 180
059-243359;

Farmacia Buon Pastore
Via Conco, 32 - 059-300411;

Comunale Crocetta
Via Ciro Menotti, 370 - 059-251452;

Comunale del Pozzo
Via Emilia Est, 416 - 059-360091;

Comunale Giardini
Via Giardini, 431/a - 059-353579;

Comunale Gramsci
Via Gramsci, 45 - 059-311110;

Comunale I Portali
Via dello Sport, 54 - 059-371181;

Comunale La Rotonda
Via Casalegno, 39 - 059-441501;

Comunale Modena Est
Via IX Gennaio 1950, 29
059-282202;

Comunale Modena Ovest
Via del Giglio, 19 - 059-821316;

Comunale Morane
Via Morane, 274 - 059-300500;

Comunale Storchi
Viale Storchi, 155 - 059-222238;

Comunale Vignolese
Via Vignolese, 537 - 059-363330;

Comunale Villaggio Giardini
Via Pasteur, 21 - 059-342040;

Farmacia Del Collegio
Via Emilia Centro, 151
059-222549;

Farmacia Della Bona P. e G. Snc
(San Damaso)
Strada Vignolese, 1263
059-469108;

Farmacia Grandemilla (Cittanova)
Via Emilia Ovest, 1480
059-848755;

Farmacia Madonna Pellegrina
Via Bellinzona, 59/61 - 059-392732;

Farmacia Madonna
Via Tabacchi, 5 - 059-333153;

Farmacia Montegrappa
Via Costa Cesare, 60 - 059-331366;

Farmacia Quattro Ville
(Castelfranco - Lesignana)
Via S. Onofrio, 107 - 059-827367;

Farmacia S. Agostino Dini M.
Piazzale Erri - 059-216297;

Farmacia S. Antonio
Viale Verdi, 161 - 059-221389;

Farmacia S. Omobono
Via Emilia Centro, 167
059-222872;

Farmacia San Faustino di Incerti G.
Via Giardini, 236 - 059-351157;

Farmacia San Geminiano
Viale Buon Pastore, 400
059-305352;

Farmacia San Giorgio
Via Manifattura Tabacchi, 79
059-223827;

Farmacia San Giuseppe Dott.ssa
Via Castellaro, 25 - 059-243369;

Farmacia San Lazzaro Sas
Largo Garibaldi Giuseppe, 18
059-223736;

Farmacia San Marco
Corso Duomo, 54 - 059-244421;

Farmacia San Martino (Portile)
Via Chiossi Oreste, 12
059-460185;

Farmacia San Paolo Sas
Via Emilia Est, 799 - 059-360268;

Farmacia Santa Caterina Snc
Viale Muratori Lodovico Antonio, 145
059-239195;

Farmacia Santa Chiara
Via Wiligelmo - 059-355722;

Farmacia Santa Filomena
Corso Duomo, 4 -

EVENTI A MODENA E PROVINCIA

5 aprile - Modena

Mercatino biologico Biopomposa

Mercatino settimanale di prodotti agricoli biologici
In Piazza Pomposa - Dalle ore 07,00 alle 14,00;
Info: tel. 347/5632650

5 aprile - Carpi

Aperitivo al N.I.C.

Aperitivo con ricco buffet dalle ore 18,00; Presso "NIC - New Italian Cafe"
Via delle Magliare 13; Info: tel. 349/6699060

5 aprile - Modena

Aperitivo al Next Age 65

Dalle ore 18,00 alle 20,00 un fresco aperitivo con buffet
Presso "Next Age 65 Discobar", Via Emilia Est 963

5 aprile - Modena

Aperitivo & buffet

Ricco Buffet ad accompagnare l'orario dell'aperitivo: cocktails, long drinks, vini rossi e bianchi italiani ed internazionali! Presso "Bar Mascagni"
Panta Rei, Via Emilia Est 93 - Info: tel. 348/8095406

5 aprile - Modena

Aperitivo & Musica

Ricco aperitivo & musica dalle 18,30 - Live o Dj set dalle 20,00 - 21,00
Presso "Elio, illumina l'eccellenza", Via Manifattura Tabacchi

5 aprile - Modena

Parrucche Pазze

Dove il divertimento farà da padrone: con nuovi dj, nuovo show e nuovi boys
Presso "Frozen", Strada Contrada 346; Info: tel. 059/460860

6 aprile - Modena

Mercato di libri e piccolo collezionismo

Il mercatino propone libri usati e da collezione, manifesti cinematografici, vecchie edizioni di giornalini, cartoline, santini e monete da collezione;
In centro storico, Piazzetta Sant'Eufemia; Dalle ore 08,00 alle 18,00

6 aprile - Modena

Il Mercoledì sera del Sir Francis Drake Pub

Appuntamento fisso ogni mercoledì: dalle 22,00 Dj Set, musica funk, soul blues, hip hop. Happy hour su birra, shots, cocktail e vino in bottiglia
Presso "Sir Francis Drake Pub", Viale Emilio Po' 86/A

7 aprile - Modena

Giovedì Universitario & Happy Hour Beer

Tutti i giovedì happy beer per tutta la serata, con sconti sulle consumazioni di tutte le birre: 11 qualità (anche artigianali) esclusivamente alla spina
Presso "Sir Francis Drake pub", Viale Emilio Po' 86/a

7 aprile - Modena

Le ombre del tempo: il nostro pianeta nell'ombra di un'asta

Con il prof. Giorgio Goldoni - Presso Planetario civico F. Martino
Viale Jacopo Barozzi 31 - Ore 21,00; Info e costi: tel. 059/224726

8 aprile - Modena

Campagna in città - Il mercato dei produttori agricoli

Il mercato del contadino, ovvero dei produttori agricoli con qualità garantita
Presso Parco Ferrari - Dalle ore 14,00 alle 20,00

TEATRO COMUNALE DI MODENA LUCIANO PAVAROTTI

Via del Teatro, 8 - 41121 Modena - telefono 059 2033020

Sabato 9 aprile, ore 21,00: WIENER STAATSBALLET**Solisti e primi ballerini**

Biglietteria del Teatro Comunale: acquisto telefonico tel. 059 203 3010

biglietteria@teatrocomunalemodena.it; www.teatrocomunalemodena.it



IL SANTO

San Vincenzo Ferreri

Sacerdote

Nato a Valencia intorno al 1350, Vincenzo si trovò a vivere al tempo del grande scisma d'Occidente, quando i papi erano 2 e poi addirittura 3. E, suo malgrado, egli si trova al centro della divisione che minaccia il vertice della Chiesa. Ancora giovane domenicano, era stato notato da Pietro de Luna, legato del papa avignonese. Seguendo da vicino il cardinale, si rese però conto

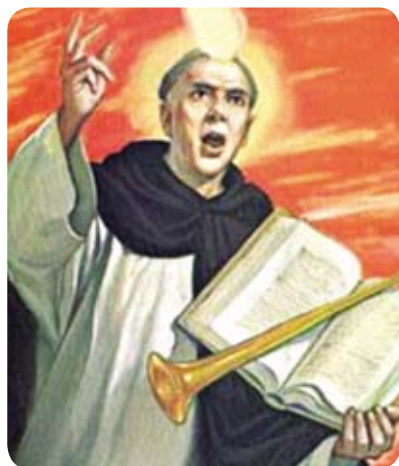

che la Chiesa aveva più che mai bisogno del ripristino dell'unità e della riforma morale. Incominciò allora la sua attività di predicazione. Nel 1394 il suo protettore, il cardinale de Luna, divenuto papa con il nome di Benedetto XIII, lo nomina suo confessore, cappellano domestico, penitenziere apostolico. Egli intensifica la sua

attività ma nel 1398 si ammala e ha una visione nella quale gli appare il Salvatore accompagnato da san Domenico e san Francesco. Il Signore tocca la guancia del malato e gli ordina di mettersi in viaggio e conquistare molte anime. Vincenzo lascia allora Avignone ed intraprende vere e proprie campagne di predicazione in Spagna, Svizzera e Francia, in cui parla dell'Anticristo e del giudizio finale. Contribuisce così in modo decisivo alla fine dello scisma e al miglioramento dei costumi. A innumerevoli popoli predicò il Vangelo della penitenza e l'avvento del Signore, finché a Vannes in Bretagna, in Francia rese lo spirito a Dio nel 1419. Fu proclamato santo nel 1458 da papa Callisto III, suo compatriota. La sua data di culto è il 5 aprile, mentre l'Ordine Domenicano lo ricorda il 5 maggio.

LA RICETTA • **Crostini al salmone****Ingredienti:**

- . 16 fette di pane ai cereali
- . 100 g di salmone affumicato
- . 100 g di Philadelphia (o simili)
- . Erba cipollina

Numero di persone: 4**Note:** Antipasto rustico**Preparazione:**

Prendete il Philadelphia e mettetelo in una ciotola insieme all'erba cipollina tritata finemente; mescolate gli ingredienti facendo ammorbidire il formaggio. Ricavate delle striscioline dalle fette di salmone affumicato e tenetele da parte. A questo punto prendete le fette di pane e spalmatevi un sottile strato di Philadelphia, dopodiché adagiatevi qualche strisciolina di salmone affumicato sopra; ripetete l'operazione preparando tutti i crostini. Il vostro antipasto o aperitivo è pronto da portare in tavola. Se volete preparare con anticipo i crostini al salmone, conservateli in frigorifero estraendoli solo dieci minuti prima di portarli in tavola. Ricetta da www.gustissimo.it



Album fotografico

Riflesso... Foto scattata ed inviata da Federici Roberto, nostro lettore e fotamatore.

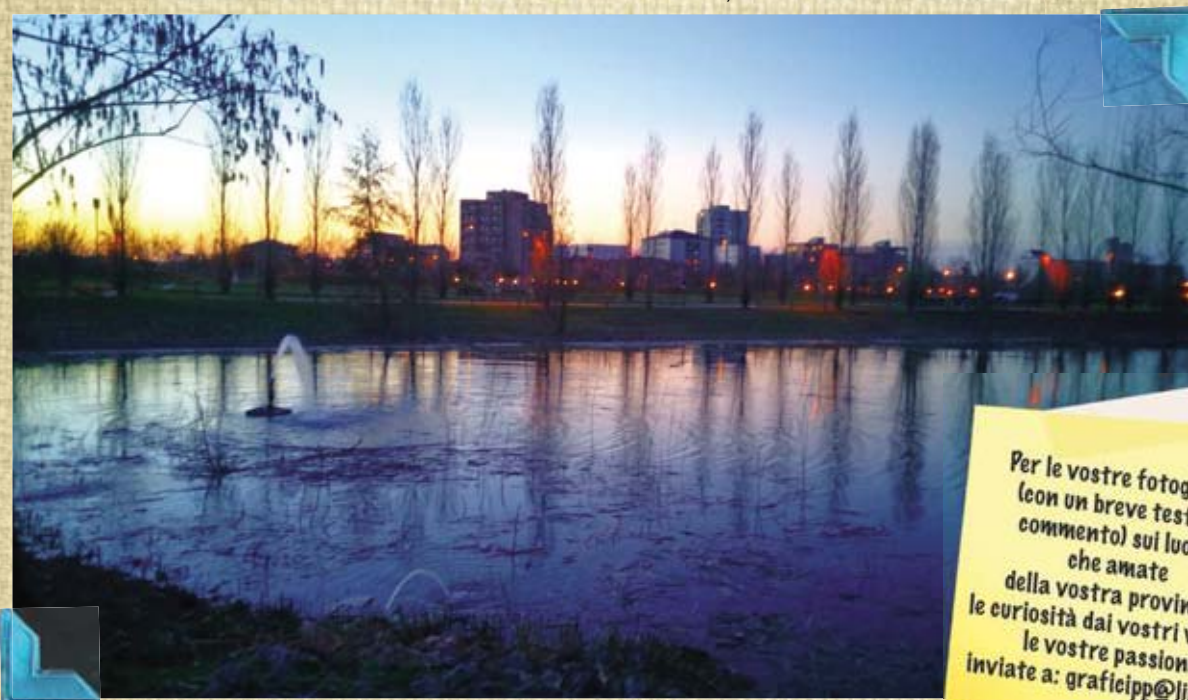

Per le vostre fotografie (con un breve testo di commento) sui luoghi che amate della vostra provincia, le curiosità dai vostri viaggi e le vostre passioni, inviate a: graficipp@libero.it

ACCADDE OGGI

1937 - Roma: la regina Elena moglie di Vittorio Emanuele III di Savoia riceve la Rosa d'Oro della Cristianità concessa da papa Pio XI

1945 - Seconda guerra mondiale: Gli Alleati bombardano Alessandria, colpendo la cattedrale, una scuola ed un asilo e uccidendo decine di bambini: è l'ultimo bombardamento alleato sull'Italia

1962 - Ultimi i lavori del traforo del Gran San Bernardo

1976 - Rep. Popol. Cinese: Il Movimento 5 aprile causa incidenti a Tienanmen

1982 - Lussemburgo: primo sciopero indetto nella nazione, contro il congelamento dei salari

1992 - La Bosnia ed Erzegovina si rende indipendente dalla Jugoslavia; ha inizio l'assedio di Sarajevo

2001 - Il sottomarino Enrico Toti parte al porto di Augusta diretto al Museo della scienza e della tecnologia di Milano

2003 - Guerra in Iraq: Saddam Hussein ricompare in pubblico, con le forze della coalizione alle porte di Baghdad



TRENI LOCALI

Per informazioni: 840.151.152

Linea Modena - Sassuolo**Partenze da Modena:**

Feriali: 6.00 - 6.30 - 7.00 - 7.30 - 8.00 - 8.30 - 8.55 (bus) - 9.35 - 10.35 (bus) - 11.35 - 12.05 - 12.35 - 13.05 - 13.35 - 14.05 - 14.35 - 15.35 - 16.35 - 17.05 - 17.20 (bus) - 18.05 - 18.35 - 19.10 (bus) - 19.35 - 20.40 (bus)

Festivi: i treni non circolano nei giorni festivi

Partenze da Sassuolo:

Feriali: 6.09 - 6.44 - 7.09 - 7.44 - 8.09 - 8.44 - 9.14 - 9.45 (bus) - 10.14 - 11.35 (bus) - 12.14 - 12.49 - 13.14 - 13.49 - 14.14 - 14.49 - 15.14 - 16.14 - 17.14 - 17.49 - 18.15 (bus) - 18.49 - 19.14 - 19.55 (bus) - 20.14 - 21.25 (bus)

Festivi: i treni non circolano nei giorni festivi**Linea Vignola - Bologna****Partenze da Vignola:**

Feriali: 6.07 - 6.46 - 7.48 - 8.48 - 9.48 - 10.48 - 11.48 - 12.48 - 13.48 - 14.48 - 15.48 - 16.48 - 17.48 - 18.48 - 19.48 - 20.48 - 21.22 - 22.30 (bus)

Festivi: 7.48 - 10.48 - 13.48 - 16.48 - 20.48

Partenze da Bologna:

Feriali: 5.30 - 6.37 - 7.15 - 8.16 - 8.42 - 9.16 - 10.16 - 10.42 - 11.16 - 12.16 - 13.16 - 13.42 - 14.16 - 15.16 - 15.44 - 16.16 - 17.16 - 18.16 - 19.16 - 20.16 - 21.16 (bus)

Festivi: 6.37 - 9.16 - 12.16 - 15.16 - 19.16

WEB UTILE

Municipio di Modena:
www.comune.modena.it
Provincia di Modena:
www.provincia.modena.it
Informazioni turistiche:
turismo.comune.modena.it/it/canali-tematici/scopri-il-territorio
Informazioni Appennino:
www.appenninomodenese.net/ar75/
Servizi biblioteche universitarie:
www.biblioreggio.unimo.it
Istruzione a Modena:
istruzione.comune.modena.it/istruzione/
Camera di commercio:
www.mo.camcom.it/
Prefettura di Modena:
www.prefetturamodena.it/
Poste italiane:
www.poste.it
Regione Emilia Romagna:
www.regione.emilia-romagna.it
Diocesi di Modena e Nonantola:
www.modena.chiesacattolica.it
Servizi sanitari - ospedalieri:
www.policlinico.mo.it/
Servizi Hera:
www.gruppohera.it



AEROPORTI

AEROPORTO DI PARMA

Tel. 0521-9515

Voli per LONDRA

. dal 27 marzo al 29 ottobre
partenze ore 11,20 (Ma, Gi, Sa)

Voli per TRAPANI

. dal 28 marzo al 29 ottobre
partenze ore 21,40 (Lu, Ma, Sa)

AEROPORTO DI BOLOGNA

Tel. 051-6479615

Voli per BERLINO (Schonefeld)

. dal 27 marzo al 29 ottobre
partenze ore 13,40 (Tutti i giorni)

Voli per FRANCOFORTE

. dal 29 marzo al 29 ottobre
partenze ore 06,15 (Tutti i giorni)
. dal 27 marzo al 29 ottobre
partenze ore 10,50 (Tutti i giorni)

Voli per LONDRA (Stansted)

. dal 27 marzo al 29 ottobre
partenze ore 06,30 (Tutti i giorni)

Voli per MADRID

. dal 27 marzo al 29 ottobre
partenze ore 17,05 (Tutti i giorni)
. dal 27 marzo al 29 ottobre
partenze ore 18,50 (Tutti i giorni)

Voli per MONACO

. dal 27 marzo al 29 ottobre
partenze ore 16,50 (Tutti i giorni)

Voli per PARIGI (Charles de Gaulle)

. dal 27 marzo al 29 ottobre
partenze ore 07,00 (Tutti i giorni)

Voli per ROMA FIUMICINO

. dal 1 aprile al 29 ottobre
partenze ore 07,30 (Tutti i giorni)
. dal 27 marzo al 29 ottobre
partenze ore 12,15 (Tutti i giorni)

SIGNIFICATO DEI FIORI • Ciliegio



Regalare un ramo di ciliegio fiorito indicava un ammirevole comportamento educato, secondo il significato ottocentesco anglosassone dell'epoca vittoriana mentre, in Cina, si riferisce ancora alla bellezza e alla sessualità femminile. Nella simbologia giapponese incarna un messaggio augurale di buon auspicio, felicità, affetto, amore, ma anche di caducità per la brevità del ciclo di vita di questi fiori delicati e fragili dalla bellezza radiosa destinata a sfiorire al massimo nell'arco di due settimane all'anno. La complessa moltitudine

dei significati del fiore di ciliegio nipponici è collegata alla precarietà dei fiori di ciliegio quale metafora della durata effimera per natura e della mortalità umana. Proprio in questa accezione si riflette l'esistenza del samurai nell'iconografia classica: rappresentata nella grandiosità della sua figura con indosso l'armatura - di estrema bellezza come un fiore di ciliegio - di colpo può tuttavia essere stroncato dal nemico magari soltanto con un colpo di spada. La vita da guerriero conclusa così precocemente, ma con onore, rimanda ai pe-

tali che cadono a terra durante un temporale improvviso come gocce di sangue che, secondo una leggenda nipponica, avrebbero colorato in rosa tenue la fioritura di ciliegio degli alberi ai piedi dei quali venivano seppelliti, per tradizione, i corpi dei samurai. Esclusivamente a queste guardie imperiali era riservato il tatuaggio dei fiori dei ciliegi, rimasto in seguito a simbolo di tutte le arti marziali. Di influenza buddhista è stato invece il sovrapporsi dell'antico concetto di 'mono no aware', cioè dell'essere consapevole e un po' rammaricato del trascorrere transitorio della vita. Per tutti questi simbolismi, in Giappone l'immagine dei fiori di ciliegio è la più ricorrente, dalle attività umane culturali - arte, manga, cinematografia, musica - fino ai beni di consumo (kimono, arredamento, suppellettili, cancelleria). I fiori vengono anche essiccati per essere preparati in tisana calda in occasioni speciali. La rappresentazione del fiore di ciliegio è stata utilizzata anche per alimentare il sentimento patriottico tra i giapponesi durante la Seconda guerra mondiale: i piloti nipponici li portavano con loro durante le missioni e i kamikaze ne volevano dipinto uno su una fiancata del loro aereo prima dell'ultimo

volo suicida. Simbolo dell'intensità e della transitorietà della vita come i petali dalla durata fugace, i giovani aviatori sacrificavano la loro vita immolandosi in guerra in onore dell'imperatore. Così i soldati cadevano sul campo di battaglia in ordine sparso come petali di fiore di ciliegio trascinati dal vento e - secondo una credenza popolare avvalorata dal governo - le loro anime proprio in questi si reincarnavano. Il ciliegio in fiore è una meraviglia della natura, una gioia per gli occhi e allegria per l'anima. Oltre a questa immagine di bellezza che ci appare davanti agli occhi alla vista del ciliegio in fiore, anche il profumo dei suoi fiori rosa rende il contesto ancor più suggestivo e unico. La fioritura di questa pianta avviene nel periodo primaverile che va da marzo ad aprile fino a prolungarsi ai mesi di maggio-giugno se le temperature non sono particolarmente calde. Infatti, la sua fioritura come moltissime altre piante, varia in base al clima di quel determinato anno. I fiori, muoiono a - 2 °C. Se possiedi un giardino abbastanza ampio dove poter coltivare le piante che più ti piacciono, opta per il ciliegio da fiore in grado di regalarti uno spettacolo ogni primavera!

www.giardinaggio.net

La fiaba del giorno

Il topo di città e il topo di campagna

Un giorno il topo di città andò a trovare il cugino di campagna. Questo cugino era di modi semplici e rozzi, ma amava molto l'amico di città e gli diede un cordiale benvenuto. Lardo e fagioli, pane e formaggio erano tutto ciò che poteva offrirgli, ma li offrì volentieri. Il topo di città torse il lungo naso e disse: "Non riesco a capire, caro cugino, come tu possa tirare innanzi con un cibo così misero ma certo, in campagna non ci si può aspettare di meglio. Vieni con me, ed io ti farò vedere come si vive. Quando avrai trascorso una settimana in città, ti meraviglierai di aver potuto sopportare la vita in campagna!". Detto fatto, i due topi si misero in cammino e arrivarono all'abitazione del topo di città a notte tarda. "Desideri un rinfresco, dopo un viaggio così lungo?" domandò con cortesia il topo di città; e condusse l'amico nella grande sala da pranzo. Qui trovarono i resti di un ricco banchetto e si misero subito a divorare dolci, marmellata e tutto quello che c'era di buono. Ad un tratto udirono dei latrati. "Che cos'è questo?" chiese il topo di campagna. "Oh, sono soltanto i cani di casa" rispose l'altro. "Soltanto!" esclamò il topo di campagna, "non amo questa musica, durante i pasti". In quell'istante si spalancò la porta ed entrarono due enormi mastini: i due topi ebbero appena il tempo di saltar giù e di correre fuori. "Addio, cugino" disse il topo di campagna. "Come! Te ne vai così presto?" chiese l'altro. "Sì" replicò il topo di campagna, "meglio lardo e fagioli in pace che dolci e marmellata nell'angoscia."

favola di Esopo - www.lefiabe.com

L'OROSCOPO



ARIE: Potete essere ben fieri di voi stessi poiché in questo periodo avete affrontato degnamente le avversità quotidiane che solitamente stentate a voler combattere con coraggio. Evidentemente qualcosa o qualcuno vi ha spinto verso la direzione più giusta.



TORO: Fino a questo momento avete preteso molto da voi stessi, anche troppo e il non essere riusciti a raggiungere un obiettivo di certo non ha facilitato l'accettare che forse non siete ancora in grado di raggiungere certi livelli. Cercate di essere meno severi.



GEMELLI: Forse sarete un pochino nervosi oggi perché speravate di poter ottenere molto di più dal vostro rapporto di amore. Dovete però considerare che non avete fatto grandi sforzi e che non avete neppure avuto grandi idee da sviluppare col partner.



CANCRO: Dovreste usare meglio il vostro tempo soprattutto nelle relazioni sentimentali poiché dovete imparare che ogni promessa è un debito e che quindi le persone che vi amano si aspettano molto da voi se avete promesso loro qualcosa.



LEONE: Potrete scegliere qualsiasi compromesso in questa giornata ma l'importante sarà sceglierne uno, altrimenti non si raggiungerà l'obiettivo che vi siete prefissati. Di certo la vostra generosità vi spingerà in seguito a fare anche oltre ciò che è dovuto.



VERGINE: Non dovrete essere troppo agitati per i prossimi avvenimenti della giornata: sarete all'altezza della situazione nonostante qualcuno possa pensare il contrario. Se non siete voi i primi a contare su voi stessi difficilmente lo faranno gli altri.



BILANCIA: A dispetto delle persone che vi sono intorno voi andate d'accordo più o meno con tutti e questo vuol dire che non vi dispiace trascorrere del tempo in compagnia. Oggi in particolare potreste suscitare le ire di chi vorrebbe restare solo con voi.



SCORPIONE: Intorno a voi si creerà una forte connessione con le persone poiché sarete spontanei ed assolutamente genuini, quindi sarà impossibile non fidarsi di voi e delle vostre parole. Alle parole però dovrete far seguire delle azioni concrete.



SAGITTARIO: Se non avete dei piani predefiniti per oggi allora non dovrete rispondere sicuri alle domande che vi chiederanno. Restate sul vago e non date indicazioni, poiché potreste fare brutta figura nel momento in cui non rispetterete i vostri stessi piani.



CAPRICORNO: Dovrete essere sicuri di essere d'accordo con ciò che vi propongono, altrimenti accettare sarebbe ipocrita oltre ad essere una sciocchezza. Avete una certa esperienza ormai, quindi potete di certo valutare qualsiasi cosa vi venga proposta.



ACQUARIO: L'esercizio in questa giornata potrebbe avere la priorità poiché dovete sempre considerare che senza pratica nessuno può dare il meglio di se stesso, a meno che non si sia davvero molto fortunati. Le stelle possono di certo aiutarvi.



PESCI: Oggi una grande ispirazione potrebbe sorprendentemente spingervi a fare qualcosa di inaspettato. Siete piuttosto curiosi ultimamente e questo vi porta a fare continue scoperte e a voler sperimentare. Tutto ciò è molto stimolante anche per chi vi sta intorno.

UNISCI I PUNTINI





Di partite, alla fine del campionato, ne mancano 8. Poche, anche per aspettare un'altra partita per trovare quel guizzo in più che Bergodi cerca nella squadra e che alla vigilia della trasferta a Vercelli aveva identificato in «cinismo e cattiveria agonistica». Elementi che forse avrebbero consentito al Modena di mantenere il vantaggio e chiuderla con una vittoria, quella difficile trasferta. Che sarebbe valsa tanto. Elementi che, appunto, ci vogliono. Per salvarsi. E forse è questa consapevolezza che mister Bergodi ieri ha voluto nuovamente trasmettere alla squadra nella mezz'ora abbondante di 'conferenza' tenuta a centrocampo allo Zelocchi, con tutta la squadra intorno, nella ripresa degli allenamenti per la preparazione in vista della prossima gara, in casa, contro il Trapani. Ma il pareggio di Vercelli, alla fine, in un campo difficile come quello di Vercelli, ha accontentato tutti. Ma ora basta. «In casa bisogna vincere, anche con una squadra difficile come il Trapani» - ha detto poi in serata il mister in diretta a Tv qui. Sul piano tattico Bergodi intende «potenziare l'attacco» mantenendo il modulo 4-3-1-2 che «la squadra - dice - ha comunque assorbito bene». Così come l'arrivo del nuovo mister sembra sia stato assorbito, per non dire salutato con entusiasmo, dai tifosi. Quasi 100 quelli presenti ieri sulla tribuna dello Zelocchi, 160 quelli in trasferta sabato scorso. Buon segnale. Sul campo, a lato della partitella a fine 'conferenza' correavano a parte Mar-

SERIE B Il primo allenamento del dopo Vercelli, seguito da quasi 100 tifosi, si apre con una mezz'ora parlata del mister

Modena, tutti a lezione da prof. Bergodi

«Cinismo e cattiveria agonistica», col Trapani si deve dare di più



GUARDA

ALLENAMENTO MENTALE
In alto, Bergodi circondato dai giocatori, ieri allo Zelocchi, parla a lungo con la squadra. Sopra, a sinistra, esercizio con la palla e, a destra, il riscaldamento di Granoche e Bentivoglio

zorati e Belingheri autore dello straordinario gol dalla distanza, decisivo per il pareggio. Entrambi tra gli squalificati e assenti contro il Trapani.
Gli assenti: A mister Bergodi, sabato, mancheranno, oltre a Belingheri e Marzorati, anche Bentivoglio. Camara, per infortu-

no, out 10 giorni. Bergodi recupererà quasi sicuramente Bertoncini e Zoboli e Giorico.
Pre vendita Modena-Trapani: Per la gara di sabato, alle ore 15, al Braglia, è attiva fino a venerdì presso tutte le filiali Bper ed i punti vendita Lis-Lotomatica.

Il posticipo

BARI 0
CESENA 0

BARI: Micai; Defendi, Tonucci, Di Cesare, Gemiti; Valiani, Romizi (dal 33' s.t. Lazzari), Dezi; Sansone (dal 43' s.t. De Luca), Maniero (dal 23' s.t. Puscas), Rosina. All.: Campolone.
CESENA: Gomis; Perico, Caldara, Capelli, Falasco; Valzania, Cascione, Kessie; Ciano (dal 37' s.t. Dal Monte), Djuric (dal 44' p.t. Rossetti), Garritano (dal 47' s.t. Fontanesi). All.: Drago. Arbitro: Aureliano di Bologna

CLASSIFICA. Crotone 70; Cagliari 68; Spezia, Bari, Cesena e Novara * 54, Trapani 53; Pescara 52; Entella 51; Brescia 50; Perugia 47; Avellino e Ternana 44; Lanciano *, Latina e Ascoli 39; Pro Vercelli 38; Vicenza 37; Modena 36; Livorno 33; Salernitana 32; Como 27. * Penalizzazioni: Lanciano e Novara -2.

Promozione under 14: nel settore Poltronissime potranno, al prezzo simbolico di 1 Euro, acquistare il proprio tagliando purché accompagnati da un maggiorenne. All'accompagnatore sarà riservato il prezzo promozionale di 5 Euro.

(Gi.Ga)

SERIE A Dal Cimone parla l'ad del Sassuolo Carnevali

«L'Europa ora è ad un passo» Su Difra: «Fiduciosi che resti»

Ad un punto solo di distanza dal Milan «l'Europa è ad un passo» - dice al microfono di TRC, nel corso della giornata neroverde sulle nevi del Cimone, l'Ad del Sassuolo Giovanni Carnevali. Dirlo, oggi, non significa più azzardare. Anche perché dalla parte neroverde, c'è il calendario che vede il Genoa in casa e poi la trasferta a Firenze, contro una squadra che non fa più paura come un tempo. Più difficile per il Milan, che avrà subito la Juve, a San Siro. Il futuro, quello possibile, del Sassuolo in Europa, sembra avanzare di pari passo con quello di Di Francesco, che potrebbe volare altrove. Ma anche no. Perché su questo le parole di Carnevali sembrano già indicare quella che sarà la prossima stagione del mister. «Siamo sempre stati fiduciosi sul fatto che Di Francesco possa restare con noi, anche perché il nostro è un progetto a lungo termine. Ci incontreremo nei prossimi giorni per capire quello che sarà il nostro futuro, ma noi sappiamo ciò che possiamo fare. Di Francesco è una persona molto intelligente e sa che, al di là delle ambizioni, tante condizioni non le può trovare in altre società»
Ripresi gli allenamenti: Ieri pomeriggio allo Stadio Ricci in vista della gara contro il Genoa. Prima par-



L'AD Giovanni Carnevali

te con lavoro atletico, poi lavoro solo per i calciatori non impiegati contro il Carpi. Per loro partitelle a tema su campo ridotto ad alta intensità. Hanno lavorato a parte Antei, Gazzola, Laribi, Missiroli e Terranova.

Oggi allenamento mattutino.
Rivedi il derby Carpi-Sassuolo su TRC: Sulla tv Media Partner del Sassuolo Calcio, puoi rivivere la vittoria neroverde nel derby contro il Carpi di sabato scorso al Braglia.

L'intera gara sarà trasmessa in differita su TRC (canale 15 digitale terrestre) martedì 5 Aprile alle ore 17 e mercoledì 6 Aprile alle ore 23 e replicata su TRC Sport (canale 185 digitale terrestre) martedì 5 Aprile alle ore 20.30, mercoledì 6 Aprile alle ore 13.30 e giovedì 7 Aprile alle ore 23.

(G.G.)



DILETTANTI Gianni Balugani in tv

«Una retrocessione del Formigine non sarebbe un dramma»

Nella trasmissione "Dilettanti a Chi? Il calcio che conta" di Telestudio, era ospite l'ex allenatore del Formigine e attuale dirigente della società verdeblù Gianni Balugani: «Anche per la partita contro la Bagnolese ai ragazzi non possiamo rimproverare nulla. Rispetto alle altre squadre ci manca un po' di qualità, ma se avessimo avuto questo gruppo da inizio stagione, forse avremmo avuto qualche punto in più. Siamo una squadra giovane che

manca un po' di esperienza. Sappiamo che è difficile arrivare ai playoff, ma giocheremo fino alla fine dando il massimo. Per esperienza personale dico che non bisogna mai mollare, nella mia carriera ho avuto due ripescaggi e quindi questo ragionamento ci dovrà accompagnare fino al termine del campionato. Eventuale retrocessione? Non credo che la retrocessione possa essere considerata un dramma, se dovessimo finire in Promo-

zione non c'è nulla di cui vergognarsi e guarderemo al futuro per allestire una squadra che possa fare un buon campionato l'anno successivo. L'importante è continuare a fare calcio e dare la possibilità ai ragazzi di giocare e inseguire i propri sogni. Teniamo molto al settore giovanile e stiamo facendo belle cose».
PENALIZZAZIONE. Sono in arrivo 4 punti di penalizzazione per il Fidenza che con 4 punti in meno è retrocesso.



MISTER Gianni Balugani

I risultati della Uisp

I risultati dei campionati adulti della Uisp di ieri sera.
DILETTANTI. Girone C (3 R): Sanmarinese - Roveretana 1-1, Wam Group - Unione 90 S Biagio 1-2, 5 Ponti - Limidi Fumino 2-2, Senza Fili Calcio - Cortilese 4-2.
Girone D (3 R): Pgs Baggiovara - Baggiovara Delta 3-2, Youmobile Gorzano - Consolata 2-1, Ranger - Castellarano 2-2, Waycon - Piumazzo Ges 1-0, Levizzano Doc - Montebaranzone 3-3.
Girone E (3 R): Forese Nord - Athletic River 1-1, Rosselli Almac - Tecnodiamant Magreta 2-0, Euro Casa - Kos 1-2, Colombaro - Linea Luce 1-1, Baggiovara - Union 90 1-4, Dharmaset - Abc 1-4.
ECCellenza. Girone C (3 R): Nonatula - Vis S. Prospero 5-3, Canarini Fossa - Medolla 0-1, Novi - Quarantolese 2-2, Nonantola-Pieve - La Patria Real Carpi 0-1, Club Giardino B - Ganaceto 0-1.
Girone D (3 R): S. Damaso Bianca - San Paolo 0-0, Pandora United - Prignanese 2-3, Gran Morane - Albero d'Oro 1-4, Nuova Marzaglia - Junior Fiorano 1-1, Real Usco - Rubiese rinv.



CALCIO GIOVANI | campionati nazionali e regionali

Sassuolo, cinquina alla Pistoiese Il Modena supera il Carpi nel derby

VIRTUS ENTELLA MODENA 5 0

Reti: 36' Carvalho, 48'-72' Sene Pepe, 63'-68' Moreo.
VIRTUS ENTELLA: Salvaggio, Scionti, Keita, Castagna, Pellizzari, Stefanelli, Baraye, Sene Pepe (75' Demartini), Moreo (68' Motta), Coppola (68' Havlena), Mota, Carvalho. A disp.: Balestrieri, Casagrande, Sergi, Sgarra, Alluci, Ciceri, Cirrincione, Semprini, Puntoriere. All. Castorina.
MODENA: Benedettini 6, Braccioli 6, Barbati 6, Sakaj 6 (76' Borriello s.v.), Ristori 6, Luppi 6, Macchi 6 (59' Teggi 6), Pollastri 6, Franco 6, Didida 6, Pioppi 6 (72' Sabba s.v.). A disp.: Mascagni, Righi, Setti, Natali, Mariani, Ferrari, Hardy. All. Pavan 6

Arbitro: Annaloro di Collegno.
CHIAVARI. Prima frazione dove l'Entella ha fatto fatica a trovare la via del gol pur mantenendo sempre il possesso palla e creando tante occasioni, con un Modena molto chiuso nella propria metà campo. La gara viene sbloccata sul finire del primo tempo al 36' con un gol di Mota Carvalho ben servito da Keita. Meglio la ripresa sotto l'aspetto realizzativo con l'Entella che dilaga prima con Sene che segna dopo appena 4' e poi con Moreo che realizza una doppietta. Due gol per l'attaccante che è sempre più capocannoniere della squadra. Bello il secondo gol grazie ad un tiro a giro di destro che si insacca alle spalle di Benedettini. La quinta rete che chiude definitivamente il match con Sene che realizza anch'esso la doppietta personale. Termina così una vittoria roboante questa giornata del campionato Primavera con un Entella decisa a mantenere con forza il secondo posto.

MODENA CARPI 3 0

(Giovannissimi regionali prof.)

Reti: 23' Karaoui, 29' Gianelli, 43' Errichello
SANTARCANGELO: Gaspari (15' st Zavoli), Dominici, Renzi, Zanni, Luca, Benvenuti (1' st Ribezzi), Vernazzaro (1' st Pieri), Corsucci (1' st Marconi), Bergnesi (1' st Mazzini), Fellini (1' st Soldati), Iadevaio. All.: Garattini.

MODENA: Di Gennaro (64' Fregni), Cuoghi L, Karaoui, Laino, Tesone, Akari, Gianelli, Cuoghi F (48' Malverti), Errichello (48' Cavani), Raj (53' Battaglia), Rinaldi (58' Ingrami). All. Cavazzuti.

POGGIO BERNI. Il Santarcangelo subisce 3 reti su traversoni laterali dai canarini. Il primo arriva al 22' dopo una prima parte in realtà equilibrata, sugli sviluppi di un calcio piazzato risolto in mischia dagli ospiti. Il Modena prende in mano le redini del match, e dopo essersi visto annullato il 2-0 per fuorigioco al 28', due minuti dopo raddoppia con un cross da destra deviato in rete dall'esterno appostato sul secondo palo. Al 7' della ripresa arriva il definitivo 0-3 segnato su calcio d'angolo.

MODENA CARPI 3 0

(Giovannissimi Fascia B)

Reti: 17' Palma, 32' Natalizio, 39' Barbieri.
MODENA: Bertagnoli, Venturelli, Sejdijaj, Barbeta, Pederzani, Motti, Palma, Casolari, Peddis, Barbieri, Cartergiani. Entrati: Mawulli, Della Casa, Cantelli, Natalizio, Vanni, Cortesi, Levoni. All. Piccinini.

CARPI: Ferretti, Zollo, Manfredotti, Boateng, Iorio, Facchini, Pignatti, Dall'Asta, Okjere, Lugli, Battigello. Entrati: Lusetti, Arioli, Corsini, Gremmo, Cipolli, D'Apice, Piccolo. All. Cavicchioli.

CASTELVETRO MODENA 1 2

(Esordienti fair play)

Reti: 2' Bernardoni (C), 6' Cinquegrano, 17' Turrà.

CASTELVETRO: Stefanini, Andrea Monari, Ferrari, Galletti, De Laurentis, El Farissi, Lopporcaro, Malagoli, Galli, Alex Monari, Bernardoni; Entrati: Ouazine, Messina, Falanga, Belletti, Bagni; All. Valmori
MODENA: Guaitoli, Fiorini, Nizzoli, Musardo, Roncaglia, Bratomi, Turci, Amadori, Conzello, Incerti, Sarnelli; Entrati: Battelli, Matarese, Ciclamino, Carrera, Buffagni, Turrà, Cinquegrano; All. Cavallieri

CARPI CESENA 4 7

(Allievi Under 17 A-B)

Reti: 4' pt Terranova, 13' pt e 17' st Urso (CE), 34' pt Maretti (CE), 1' st Gasperoni (CE), 4' st Bottoni, 6' e 43' st Vittorini, 12' st Tamagnini (CE), 40' e 42' st Palumbo (CE).

CARPI: Coppiardi 6, Imafidon 6, Giacomucci 6 (dal 17' st Libreri 6), Bottoni 6,5 (dal 21' st Kharmoud 6), Bellati 6,5, Aldrovandi s.v. (dal 23' pt Caesar 6), Campobasso 6 (dal 1' st Agazzi 6), Montrasio 6 (dal 1' st Ferroni 6), Casasanta 6, Terranova 6,5, Vittorini 7. Panchina: Nutricato, Varoli. All. Gallicchio 6

CESENA: Sarini 6, Maretti 7, Setola 6,5, Ahmetaj 6 (dal 5' st Rossi 6), Palmese 6,5, Farabegoli 6, Lovati 6 (dal 34' st Giulianini s.v.), Ahmetovic 6 (dal 17' st Andreoli 6), Tamagnini 6,5 (dal 34' st Palumbo 7), Urso 7,5 (dal 34' st Giunchetti s.v.), Gasperoni 7 (dal 17' st Buso s.v.). Panchina: Bianchini, Falli, Bonandi. All.: Cancelli 7
Arbitro: Bitonti di Bologna.

Note: Ammoniti: Farabegoli (CE), Imafidon, Ahmetovic (CE), Terranova, Tamagnini (CE), Andreoli (CE). Angoli: 4-5.

SAN MARTINO IN RIO. Pronia vi e i locali passano in vantaggio con la solita magistrale punizione di Terranova. Vantaggio che dura poco grazie ad una splendida azione in velocità dei cesenati con Urso che penetra nella difesa ospite e batte Coppiardi. Carpi che con Casasanta ha la possibilità di tornare in vantaggio ma la punta manca di un soffio l'impatto vincente. E' invece in contropiede che i bianconeri si portano avanti con Maretti al termine di una cavalcata personale di sessanta metri. Nella ripresa una leggerezza di Coppiardi permette al Cesena di andare sul doppio vantaggio. Reazione Carpi con Bottoni e Vittorini in rete per il momentaneo pari. Ancora Cesena che con Urso e Tamagnini allungano di nuovo. Nel recupero altre tre reti, due per i ragazzi di Cancelli ed una per i ragazzi di casa.

LUMEZZANE CARPI 0 2

(Under 17 Lega Pro)

Reti: 39' pt Touré, 40' st Marani.
LUMEZZANE: Peroni 5,5, Fallo 6, Ragnoli 6,5, Alario 5,5, Comina 6, Fattori 6, Rezzi 6 (dal 17' st Lazzarin 6), Scaroni 6,5 (dal 37' st



GOSSOLENGO Pro Piacenza-Sassuolo 0-1

Buzzoni s.v.), Grillo 5,5, Minelli 5,5 (dal 17' st Quaresmini 6). Panchina: Capra, Gnali, Bertoni. All. Bertoni 6

CARPI: Rossi 6,5, Piccolo 6,5, Gerace 7, Marino 6,5, Auri 6,5, Ognibene 6 (dal 1' st Gualdi 6), Mezzoni 6, Marani 7, Bokri 6 (dal 23' st Monaldi s.v.), Bruce 6,5, Touré 7. Panchina: Nicolosi, Scacchetti, Saporetti, Zanoli, Calabretti. All. Galantini 7
Arbitro: Monaldio di Macerata.

LUMEZZANE. - Un Carpi ordinato e ben messo in campo supera in trasferta il difficile scoglio Lumezzane (0-2). Mister Galantini prepara bene la partita e i suoi ragazzi interpretano al meglio lo spartito: una rete per tempo basta e avanza per i tre punti che permettono di scavalcare in classifica proprio i rivali lombardi. La rete di Touré in tap-in su angolo di Gerace e quella di Marani nel finale sono la firma sulla vittoria di oggi che porta a 21 i punti in classifica.

SPAL CARPI 1 3

(Giovannissimi Under 15)

Reti: 35' pt Barbari, 3' st Simone, 30' st Rizza (S), 35' st Cicciello.

S.P.A.L.: Campi, Artioli, Rizza, Mazzoni E., Vitali (dal 1' st Montanari), Allegretto, Biston (dal 8' st Valesani), Mazzoni M., Milan, Braga (dal 8' st Merighi), Alessio (dal 19' st Gherlinzoni). Panchina: Bertoli, Rubini, Visentini, Boschini, Simoni. Allenatore: Di Loreto.

CARPI: Chiossi, Michelini, Ronzoni, Lombardo, Saezza, Cinelli, Liguori (dal 18' st Singh), Macri (dal 30' st Camara), Barbari, Cicciello, Simone. Panchina: Muratori, Russo, Gibertoni, Neviani. Allenatore: La Manna.

Arbitro: Ortese di Ferrara.
Note: Ammoniti: Lombardo, Simone, Chiossi, Allegretto (S), Simoni (S). Recupero: 2' pt, 5' st.

FERRARA. La gara perfetta? E' quella st Agazzi oggi dai ragazzi allenati da mister La Manna che espugnano il campo della seconda forza del campionato, la Spal. Biancorossi in palla fin dal primo minuto: più volte si rendono pericolosi dalle parti di Campi con fucilanti ripartenze. Poi la forza dei padroni di casa si fa sentire ma Chiossi e la difesa respingono bene gli assalti spallini. In chiusura del primo tempo arriva il vantaggio biancorosso con Barbari abile, di testa, a sorprendere la difesa di casa. In apertura di secondo tempo poi, con una veloce ripartenza, è Simone che mette alle spalle di Campi. Sotto di due reti la Spal prova a rialzare la testa ma trova un avversario ben disposto in campo che non concede niente, anzi, spreca anche due importanti occasioni per portare a tre le reti. Solo nel finale, in mischia, la Spal trova la rete che potrebbe riaprire la gara. Gara che non si riapre perché la chiude Cicciello, che dal limite scarica in rete un velenoso rasoterra per il meritato 1-3 finale.

FIORENTINA SASSUOLO 3 1

(Allievi Under 17 A-B)

Reti: 20' Denti (S), 32' Fave (F), 55' Zaniolo (F), 65' Gori (F).
FIORENTINA: Cerofolini 6,5, Ferrarini 7, Purro 6,5 (67' Marini 6), Lischi 6 (41' Cavallini 6,5-80' Marozzi s.v.), Fave 7, Nannini 6,5, Raimo 6 (41' Lakti 6), Militari 7, Gori 7, Zaniolo 7 (73' Meli s.v.), Sottill 6,5. A disp.: Sarrì, Peresutti, Bizamble, Giuseppini. All. Ciolfi 6,5

SASSUOLO: Montanari 6, Zermani 6 (54' Joseph 6), Celia 6, Marchetti 6, Piacentini 6, Denti 7, Murro 6 (54' Opoku 6), Viero 6, Palma 6 (41' Romairone 6), Di Criscito 6 (38' Macchiaroli 6), Piscicelli 6 (65' Maffezzoli s.v.). A disp.: De Bastiani, Alfonsi. All. Neri 6.
Arbitro: Ricci di Firenze.

Note: Espulso Denti. Ammoniti Sottill (F); Denti (S).

FIRENZE. Non basta ai ragazzi di Neri il vantaggio iniziale siglato da Denti. I viola si sono subito ricompattati e dopo aver impattato il vantaggio ospite sul finire della prima frazione, hanno vinto riuscendo ad andare in rete con Zaniolo e Gori.

SASSUOLO PISTOIESE 5 0

(Allievi Under 17 Lega Pro)

Reti: 6', 10', 53 e 59' Raspadori, 44' Romeo.

SASSUOLO: Malpeli, Fiorini, Mayingi (50' Cillo-ni), Ghion (41' Romeo), Dembacaj (56' Fasano), Ferraresi, Solla, Delle Donne (50' Gamba), Raspadori, Bursi (56' Panaia), Aurelio (41' Giordano). A disp.: Mora. All. Pensalfini.

PISTOIESE: Micheli, Muca (56' Melani), Feroleto (67' Bartolini), Ndooy, Castellani (67' De Rose), Sciuolo (56' Colaruso), Daidone (56' Maraffino), Cauterucci, Stilli (49' Matteucci), Lacedra (49' Vezzosi), Della Nina. A disp.: Niccolini, Salpietro. All. Boccaccini
Arbitro: Mescoli di Modena.

Note: Espulsi Della Nina e Cauterucci (P). Ammoniti Cauterucci (P); Giordano (S).

FIORANO. Due i cartellini rossi per gli arancioni. Pistoiese comunque sempre penultima in classifica, grazie alla sconfitta del fanalino di coda Perugia. Mattatore di giornata il bomber di casa Raspadori, autore di un pregevole poker. Partita senza alcuna storia, con gli arancioni mai in grado di impensierire i locali. Troppa differenza e qualità in favore dei locali.

PERUGIA SASSUOLO 1 2

(Giovannissimi Under 15)

Reti: 22' Petronelli (S), 35' Corsi (P), 69' Iodice (S).

PERUGIA: Guerri, Di Muni, Pippi, Miola, Frattini, Biagini, De Angelis, Venturi (59' Metelli), Corsi, Cimmino, Benedetti. A disp.: Miccio, Materazzi, Tavanti, Corbo, Lo Piccolo. All. Fuscagni.

SASSUOLO: Vitale, Di Mattia, Oddi (36' Cataldo), Artioli, Leporati, La Rosa, Petronelli (45' Oddei), Caminati, Mauro (53' Riccardi), Notari (53' Nucci), Iodice. A disp.: Rubino, Zaffino, Dago, Boschetti, Cucca. All. Turri-ni.

Arbitro: Lattanzi di Perugia
Note: Ammoniti Cimmino (P); Di Mattia (S).

PERUGIA. Un coraggioso Perugia non basta per fermare la corsa del Sassuolo che vince all'antistadio 2-1. Contro i lanciatissimi ragazzi di mister Turrini, la band di Iliario Fuscagni disputa una dignitosa gara, creando anche alcuni grattacapi alla retroguardia ospite e non concretizzando alcune occasioni da gol create. I neroverdi di Turrini non perdonano e continuano il duello con il Cesena per la prima posizione, entrambe infatti sono a quota 45 punti quando mancano due giornate alla fine del campionato.

Vantaggio ospite con Petronelli che raccoglie una mischia in area battendo Guerri da posizione ravvicinata: 9° gol per lui. Pareggio biancorosso allo scadere del primo tempo con Tommaso Corsi (7° sigillo in campionato) che raccoglie un tiro ravvicinato di Venturi e ribatte in rete. Nella ripresa il Perugia tiene testa al Sassuolo e ad un minuto dalla fine su un'azione d'attacco dei ragazzi di Fuscagni il Sassuolo riparte in contropiede e sul cross dalla destra è pronto Iodice a insaccare il 2-1.

PRO PIACENZA SASSUOLO 0 1

(Giovannissimi Regionali prof.)

Reti: 40' Saielli.

PRO PIACENZA: Riccardi, Romeo, Gioria, Casali, Savoia, Rojas Correa, Gambazza, Cuccati (41' Bongiorno), Amatruda (41' Sekulov), Cipollini, Ceruti. A disp.: Malvermi, Bussatori, Compaore, Olcese, Prazzoli. All. Caramoglio
SASSUOLO: Cermaglia, Caroli, Labidi, Bottazzi, Crotti, Morselli (36' Caselli), Cavoli (36' Forgone), Mercati (54' Guerra), Saielli, Lorenzi (36' Altafini), Iossa (36' Caniparoli-47' Aucelli). A disp. Lugli. All. Cattani.

BOLOGNA SASSUOLO 3 0

(Giovannissimi regionali Fascia B)

Reti: Spinella, Badiali, Marengo.
BOLOGNA: Romagnoli, Arnolfi, Mantovani, Cancelli, Boccalupo, La Versa, Massarenti, Marengo, Lami, Forapani, Spinella. A disp.: Cassoli, Verusso, Grimandi, Caprino, Lucchini, Da Dalto, Grazia, Badiali. All. Biavati
SASSUOLO: Badiali, Sernesi, Pecchia, Pirruccio, Cehu, Caiti, Degli Esposti, Bruno, Mata, Manzini, Forchignone. A disp.: Lanzì, Macchioni, Xhuvrelaj, Okoduwa, Mordini, Abiuso, Paltrinieri, Zacchi.

MODENA-BOLOGNA 1-2



Domenica da dimenticare per Pavan e gli allievi

Fine settimana da dimenticare per la primavera del Modena, sonoramente sconfitta dalla Virtus Entella, sempre più protagonista a sorpresa e gomito a gomito con la favoritissima Juventus, reduce dal trionfo alla Viareggio Cup. Ma il weekend ha sancito anche la matematica esclusione dai play off dei gialloblù di mister Di Donato, sconfitti a domicilio dal Novara con il classico punteggio all'inglese. La sconfitta comunque non ridimensiona il gran campionato dei gialli, in grado di inanellare successi a ripetizione a fronte di una partenza ad handicap. Anche il Sassuolo di mister Neri rimedia una sconfitta in trasferta sul terreno della Fiorentina. Al gol iniziale di Denti, ha fatto seguito la rimonta viola. I neroverdi avevano visto sfuggire da alcune domeniche la possibilità di accedere alle fasi finali. Rocambolesca partita a San Martino in Rio: il Carpi di Claudio Gallicchio rende vita ostica ai più quotati avversari di giornata. Il Cesena di mister Cancelli deve faticare non poco prima di dilagare nel definitivo 7-4. Miglior sorta hanno avuto il Sassuolo ed il Carpi negli allievi lega pro. I neroverdi hanno surclassato di reti la malcapitata Pistoiese. Manita con poker del bomber Raspadori. I biancorossi di Galantini si impongono in trasferta con un perentorio 2-0 contro il Lumezzane. Il Modena di Mimmo De Simone, si arrende a Bologna, in una ripetizione della gara di sette giorni prima nell'incontro valido per la semifinale del torneo Zini. Prova comunque di carattere quella dei gialli. Nel campionato giovanissimi nazionali blitz esterno del Carpi di Nando La Manna che con il 3-1 rifilato alla Spal rimette tutto in discussione per le ultime due giornate con i ferraresi agganciati dal Bologna. Vince il Sassuolo in trasferta e riaggancia la vetta condivisa con il Cesena. Vince anche il Modena in terra di romagna: Rimini battuto con una grande prova del collettivo. Da registrare nelle altre categorie la vittoria del Modena di Edoardo Piccinini per 3-0 contro il Carpi nel campionato giovanissimi "B" e la sconfitta del Sassuolo di Papalato contro il Bologna sempre per 3-0.

RIMINI MODENA 0 3

(Giovannissimi Under 15)

Reti: 10' Alpi, 47' Carda, 68' Corrente.
RIMINI: Mancini, Pasini (52' Cristiani), Zanni (52' Pandolfi), Prosperi, Marcaccio, Guglielmi, Ronchi (36' Laro), Sabatini (25' Sartini), Della Rosa (Bastianoni), Pellanda (36' Stella), Notariale (46' Palumbo). A disp.: De Gregori, Bargelli. All. Lepri.

MODENA: Brancolini, Pepe, D'Aquino (50' Gizzi), Palmiero, Pancaldi, Palmieri, Alpi (63' Doffour), Barbieri (61' Richeldi), Carda (50' Corrente), Mhadhbi, Roma (36' Di Guglielmo). A disp.: Di Gennaro, Cavazzuti, Aidoo, Ravaoli. All. Malverti.

SANTARCANGELO MODENA 0 3



CALCIO GIOVANI Juniores regionali: nell'ultima di campionato successo dei biancorossi

Il Fiorano chiude la stagione in bellezza

Col Castellarano arriva la vittoria al fotofinish



FIORANO 2
CASTELLARANO 1

(Juniores regionali)
Reti: 82' Battistini (C), 90' Nejjari (F), 93' Nejjari (F)
FIORANO: Braglia, Ruzzo, Manzini, Boni, Leo, Antonioni, Mazzuchi, Khalifi, Ferrari, Pincelli, Celano. A disposizione: Montanini, Nejjari, Olmi, Picciolo, Falcone. Allenatore: Matta
CASTELLARANO: Coppola, Paganelli, Battistini, Houidi, Galluzzi, Galli, Fiorelli, Piccinini, Pastore, Haskas, Bonvicini. A disposizione: Meglioli, Mucci. Allenatore: Bassissi.

sciato completamente solo trafigge di testa un incolpevole Braglia. Il Fiorano non ci sta e Nejjari appena entrato si scatena, prima con un gol da vero bomber da area, poi con una conclusione che non lascia scampo a Coppola. Da segnalare che per tutto il resto della gara le squadre in maniera molto corretta e sportiva se la sono giocata a centrocampo annullandosi a vicenda e non creando praticamente nessuna occasione da rete degna di nota.

Dagli spogliatoi il commento di mister fioranese Leopoldo Matta: «Sono molto contento dei ragazzi e dell'annata conclusa nel migliore dei modi. Anche oggi abbiamo provato ad esprimere un bel gioco e ci siamo riusciti. Parlando da responsabile del Settore Giovanile stiamo continuando a gettare solide basi per il futuro continuando a fornire giocatori in prima squadra all'altezza della categoria». (m.b.)

FIORANO Fiorano-Castellarano 2-1

(Paroli)

FIORANO. Vittoria al fotofinish del Fiorano che con una bella doppietta in 3 minuti di Nejjari subentrato proprio nei minuti finali, si aggiudica l'ultima gara del campionato. Accade tutto nel finale col vantaggio degli ospiti su calcio piazzato; palla in mezzo all'area per Battistini che la-



Juniores provinciali: tris del Soccer Saliceta

SOCCER SALICETA 3
SAN CESARIO 0

(Juniores provinciali)
Reti: 15' Rega, 35' Leonardi, 80' Foschi
SOCCER SALICETA: Cuoghi A Balabeni M Rea C Valsoni S Baldi B Zanasi S Baffoe E Foschi L gol Rega S gol Leonardi M gol Wea F. A disp.: Tarozzi Sola A Cavalcanti Foschi A Salaridi T Ferraiuolo
SAN CESARIO: Cristoni D Zanotti R Bortolotti F Palazzoli Charjame Yasser Hamadi Palmieri M Paradisi G Ballotti M Gordadze U Rosti M. A disp.: sp Nait J Razougui M Marzo Gnaccarini Fassih Yassine Vanzini M Ferrari Burini L
Note: espulso Nait



SALICETA Soccer Saliceta-San Cesario 3-0: a destra l'1-0Foto Foschi



SALICETA Soccer Saliceta-San Cesario 3-0: qui il 2-0Foto Foschi



CALCIO GIOVANI Si è conclusa la stagione regolare del campionato juniores regionale

Castelvetro, Rosselli Mutina e Cittadella alle fasi finali Provinciali: la Virtus Cibeno sale sull'ottovolante

IL FILM DEGLI JUNIORES



CASTELFRANCO Virtus Castelfranco-Romagna Centro 0-1



RENO CENTESE Juniores reg.: Reno Centese - Rosselli 3-1



Juniores

V. CASTELFRANCO 0
ROMAGNA CENTRO 1

(Juniores nazionali)

Reti: 15' Garattoni
VIRTUS CASTELFRANCO: Schenetti M Ghidini Benkouhail Ali Ferrante L amm Garretto M Cavalli M (25' st Battistini E) Miklosvari Cotugno M (25' st Ferrari A) Graziosi J Stradi R Pedretti L (45' st 45' st Rajapaksha). A disp.: Bonamigo G Akila H Congiusti D Barbieri A Monari D Serafini F. All. Fusari

ROMAGNA CENTRO: Zauli Di Prè Mariani Bacci (22' st Maraldi) Domeniconi Minotti amm Rava Stucchi Brunetti gol Garattoni Battistini. A disp.: De Rosa Albano Fantozzi Zoffoli N Hounaga Maxime Allibrio Lucchi Magnani. All. Bazzocchi

CASTELFRANCO. Partita molto equilibrata coi modenesi imprecisi sotto porta. Ospiti che trasformano in rete l'unica occasione da rete su calcio d'angolo.

CASTELVETRO 4
ATL. MONTAGNA 0

(Juniores regionali)

Reti: 6' Mutillo, 37' G. Contri, 42' Moussa, 55' Scaglioni
CASTELVETRO: Pellitteri, Venturelli, Bica, Dipaola (55' Di Benedetto), Hadane (70' Masi), G. Contri (65' Gyanfi), Scaglioni, Croce, Moussa, Portanova (46' R. Contri), Mutillo (69' Bernardoni). A disp.: Raimondo, Ejallali. All. Cavalli

ATL. MONTAGNA: Beccari, Nasi, Elayani, Gaccioli, Malagoli, Favali, Costoli, Manvilli, Boni, Martino, Falco. A disp.: Toni; All. Domenichini

CASTELVETRO. Il Castelvetro parte forte e al 6' segna Mutillo con un tiro angolato che beffa Beccari. Al 37' G. Contri su punizione realizza il raddoppio. Al 42' Moussa, con un'azione di contropiede, sigla il terzo gol. Nel secondo tempo, Scaglioni al 55' chiude definitivamente la partita. Il Castelvetro accede alle fasi finali come miglior terza. Il Castelvetro è stato inserito nel "Girone 1" con Picardo Savore, Bibbiano S. Polo e Folgore Rubiera che sabato ospiterà i modenesi. (m.m.)

AXYS VALSA 2
ZOCCA 0

(Juniores regionali)

Reti: 1' Capuano, 40' Guallieri
AXYS VALSA: Lambertini L Rago A Kalemi Vignoli A Sola R Iacconi Y D'Agostino G Venturelli F gol Malavita A Sibillano M Iyamu. A disp.: Mehmeti Sinani E

ZOCCA: Fatnassi J Taali Ayoub Arhin I Agus M Ocampo S Grandi A Hamza M Ascione A Omar Taqa Yakine Fatnassi esp El Bhas S. A disp.: Mehmeti Sinani E Sliman I Koni E

FOLGORE RUBIERA 5
FORMIGINE 1

(Juniores regionali)

Reti: Neri, Barney, Boudlal (2), Ihebom R (2)
FOLGORE RUBIERA: Maestroni L Amdouni O Costi M Lusvardi A Di Mattia M amm Loschi L Boudlal H gol Nicolini G Ihebom I Neri F gol Sinagra A. A disp.: Casarini A Di Sarno A Ihebom R gol amm Tondelli A

FORMIGINE: Toni Tolve F Sarracino D Pagliani F Cocchi A Piccinini N Bellini T Ianzuzzi A Picariello D Pagliani G gol Barney Kingsley. A disp.: Brignoli Lotti G Pannone A

SANMICHELESE 4
SCANDIANESE 0

(Juniores regionali)

Reti: 20' Poku, 40' Santini, 60' Galanti, 70' Sghedoni
PCS SANMICHELESE: Carino C Orlandi A Pifferi A Galanti M gol De Siena L Gao L Santini gol Calzolari G Rubbiani A Gazzotti N Poku Ramsyer A gol. A disp.: Dragonetti M Vacondio amm Di Donato J Achiq Rossi Sghedoni gol Gianaroli

SCANDIANESE: Saetti Falbo F Vecchi L amm Chiessi L Toro Tonioli Giberti A Paderni F Saccani A Ferrari M. A disp.: Cammarota F Hoxha E Fontana Ping-Pong Cobanaj S Masoni L

VIGNOLESE 1
CASALGRANDESE 1

Reti: Mazzacani, Jaquib
VIGNOLESE: Migliori M Rivolta M Ronunco M Mazzoli A Clò F Giusti F amm Raouf Mohamed Lambertini L Sinani E Dotti M Carboni M. A disp.: Biagioni M Strino D Umizaj Lionel Zeppieri M Brugaletta Jaquib gol Sabatino M

CASALGRANDESE: Latona F Ferioli F amm Ceresoli amm Scalabrini A Fiorini amm Vezzosi A gol Mazzacani C amm Barbieri A Fontanesi Barbieri L Spano J. A disp.: Campaniello M Benjamin Saylon Fornaro C Arnone A Ghalib

ANZOLAVINO 2
CITTADELLA 2

(Juniores regionali)

Reti: Giubaldo (2), Rizzo, Marchetti
ANZOLAVINO: Becchimanzi N Bassi F Parisi A Bertuzzi L Tarellari S amm Maddaloni J Bastia A Bernardi amm Costa L Giubaldo D gol Randazzo M. A disp.: Vecchiotti A Minelli Minghetti D Ballotta L Risi L Petrasco M

CITTADELLA: Papa A Marinello Ballerini J amm Kwame Somuah Ba Ahmet Zodda G Adami Othman Thair Yassin Kpanti Noah Vignali A gol Rizzo M. A disp.: gol Marchetti Brombin M El Archachoui Taoufiq Angoh Enoch Po A Croveti

ANZOLA. La Cittadella passa alle finali come miglior terza.

CREVALCORE 3
MEDOLLA 1

(Juniores regionali)

Reti: 10' Acinsite, 40' Fregni, 46' Serafini, 92' Stancari
CREVALCORE: Piedimonte M Sitti Ferrari A Makhloufi S Panciroli M Fava G Zambelli M Vaccari Valenti G Serafini gol Acinsite F gol. A disp.: El Alami S Stancari M gol Safir Vecchi C Tasbasi M

MEDOLLA: Levanini S Barbi D Cervi M Benetti L Silvestri M amm Cioli Puviani P Angiolini D Oz Hasan gol Fregni S Fregni E Ragazzi C. A disp.: Bacchi F Magnani M Maini S amm Marchesi Pozzetti F Talouh Marouan

FABBRICO 1
MONTEOMBRAO 1

(Juniores regionali)

Reti: 1' Capuano, 40' Guallieri
FABBRICO: Bertellini E Ricchi F Baldini Fino L Carandente R Mantovani F amm Guatieri M gol Calzolari F Crema M Zaniboni G Fataw Guebre A. A disp.: Morosanu A Mambriani A Lockmen Lopes Gibertoni N

MONTEOMBRAO: Sighinolfi amm Braghieri amm De Pietri Zabolli Serafini amm Vaccari Sarti amm Orlandi gol Capuano Barani Lauria. A disp.: Totor Conte Palma amm Contreras Nafide

LA PIEVE 3
CAMPAGNOLA 2

(Juniores regionali)

Reti: Melis, Orlandini, Spagnolini, Melis
LA PIEVE: Benedetti Ghirandelli Zanni A Morea Martelli Salvi Del Villano Conte Hajali Spagnolini gol Melis M gol. A disp.: Quarato A Converti Cavicchioli A Cotrone Forte Aldeджа Cecere esp

CAMPAGNOLA: Bassi A Pinelli I Galli M amm Albarelli M amm Folloni M Bertazzoni L Pirondini F amm De Bortoli A gol Orlandi L Bellezia A Montanari D. A disp.: Sottana R Lazzaretti Lugli M

NOTA: espulso Cecere

SAN FELICE 2
SOLIERESE 1

(Juniores regionali)

Reti: Lansone, Llazar (2)
SAN FELICE: Golinelli Ayoub Aliou Tralli E Bortolazzi A amm Accardo F Bianchi L Bianchi G Bozzoli S Cavicchioli G Pionotti S Tommasini. A disp.: Calanca Paganelli D Vallet M Llazar Vero gol Ferrari

SOLIERESE: Corradini Panteri J Pedroni J Quadrelli S Bellea A Marco Sabato amm Assari Ferrante N gol Lansone L Pellacani M Salzano F. A disp.: Patroli Albarani M Lamore F Ciobanu E

RENO CENTESE 3
ROSSELLI MUTINA 1

(Juniores regionali)

Reti: 10' e 75' Mantovani, 20' Papace, 62' Occhi
RENO CENTESE: Farina, Simonati, Frigieri, Occhi, Amadelli, Cioni, Doronzo,

MADONNINA 2
PIUMAZZO 0

(Juniores provinciali)

Reti: 5' Varacalli, 50' Sieno
MADONNINA: Valentini T Ferretti A Alborese M Campioli M Zanichelli F Turrini A Varacalli E gol amm Prampolini M Di Fino Perrella G Sieno L gol. A disp.: De Stefano Musto F Milani N Montorsi G Meglioli M

PIUMAZZO: Fontanelli F Testi L Murru S Malaguti L Iavarone G Balugini M amm Sokolor R Petrella S Casalini A Legnani M Piccinini G. A disp.: Palazzotto A Toni M

VILLADORO 3
ATLETIC CDR 1

(Juniores provinciali)

Reti: De Maria, Nardoza (2), Aimi
VILLADORO: Albanese M Bortolomasi N Baracchi M Duca M Savoia A El Quadri R Almirante B Trinca D De Maria A gol Nardoza N gol Ofosu Asamoah D. A disp.: Di Maiolo C Lucarelli A Chaabt I Khazar Zarrouk R

ATLETIC CDR: Luppi F Righetti M Fareh Y Zaccagnini G Gavioli T Eusebi P Gandolfi M Cofone C gol Aimi T Leonardri S Vaccari L. A disp.: Vaccari M Bertini D Rosini G Garuti A Melotti V

YOUNG BOYS 2
MONARI 2

(Juniores provinciali)

Reti: Remigio (2), Lugli (2)
YOUNG BOYS: Cavaliere M Porta L esp Bertocchi Lei F esp Baldoni L Caffagni G esp Barbieri M Montanari Mascaro F Lugli M gol Ferrari. A disp.: Ascari M Corradini M Baraldi N Artoli R Dragoni F Martinelli G Pini

MONARI: Della Giustina F Oursana Isac Bosi S Ori S Bedini L Barba S gol Remigio m Barbanti F Partesotti G Cappezza M Ceccarini m. A disp.: Bertoni M Ferrari F Fofana Kone Kparyerigie E Frigieri Alovinielli L Santomassimo E

NOTA: espulsi: Porta, Lei, Caffagni

CONSOLATA 4
AUDAX 1

(Juniores provinciali)

Reti: altabella, benfatti, costi, benfatti, Boujamaa
CONSOLATA: Cantergiani Porro Cuppone Amidei Baldelli Notari N amm Benfatti gol Altabella gol Costi gol Paoli Mussini. A disp.: Ghamadh N Barbolini Barbolini F Bucciti Pifferi Sguiglia

AUDAX CASINALBO: Cavalieri S Montagnani M Rosi M Abbiento P esp Calanca R Bosi F Giovannini F esp Lanzillotta S Barbolini M gol Boujamaa Petcu C

NOTA: espulsi: Calanca, Lanzillotta

MAGRETA 0
MARANELLO 2

(Juniores provinciali)

Reti: 35' Montecchiari, 85' aut.
MAGRETA: Bononi, Stradi, Karazag, Politano (Schillaci), Ciccarelli (Zucchi), Mezzane, Meneguzzo, Touré, Bachick, Frignani

MARANELLO: Baraldi, Caccamisi, Piras (Hasan), Solomita, Russelli, Vacondio (Zanasi), Montecchiari, Minelli (Figorilli), Milioli (Torelli), Giannattasio, I-seppi. A disp.: Casini. All. Ferrari - Lecce.

PAVULLO 0
FLOS FRUGI 0

(Juniores provinciali)

PAVULLO: Olivieri, Campolongo, Toni (75' Forciniti), Tebaldi, Flandi, Biscardi, Balzano (73' Figueroa), Gubertini, Carlini F., Napolitano (56' Marin), Kadrouf (56' Carlini M.). A disp.: Bazzani, Dalserio

FLOS FRUGI: Tosi, Rossi (75' Andreoli), Indrizzo, Tosti, Richetti E., Scaglioni, Montorsi, Richetti F., El Abidi (70' Montanari), Pompita, Di Fusco (58' Lombardi). All. Caluzzi

NOTA: espulso El Gorghe

CASTELNUOVO 2
SAN PAOLO 1

(Juniores provinciali)

Reti: Barbarini (C) al 5' - Ventre (C) al 70' - Prampolini (SP) al 89'
CASTELNUOVO: Pollastra, Vecchi A, Sechi L, Cavani, Vecchi M, Frattura, Boufer, Vecchi D, De Carlo, Barbarini, Galantini. A disp.: Cornia, Sechi C, Graziosi, Patano, Pamykala, Ventre, Bortolomasi. All.: Modonesi

SAN PAOLO: Cavallini, Quattrone, Morselli (dal 65' Pellegrini), Tavoni, Vesio, Iadarola, Osele (Centrone dal 80'), Baho (De Silvio dal 75'), Cerullo (Maccaferri dal 55'), Toure, Prampolini. A disp.: Manto, Pallaoro. All.: Cavazza

CASTELNUOVO. Castelvetro e San Paolo si giocano nello scontro diretto l'accesso diretto ai playoff. I padroni di casa passano al 5' con un gran gol di Barbarini nato però da un rimpallo fortunoso su una punizione dal limite. Il San Paolo reagisce e ha due occasioni consecutive su azione d'angolo. Sulla prima Pollastra compie un autentico miracolo su una semirovesciata di Vessio.

Nella ripresa partita in bilico sempre molto maschia ma corretta. Il Castelvetro raddoppia con bel tiro a giro di Ventre in contropiede, ma gli ospiti non si danno per vinti e Centrone ottiene un rigore a due dalla fine. Sul tiro di Toure, Pollastra respinge, ma Prampolini insacca la rete della speranza. Nei 4' di recupero il San Paolo ci prova ma senza ottenere il pareggio. (d.c.)

CAMPOGALLIANO 2
4 VILLE 2

(Juniores provinciali)

Reti: Abati, Maini, Frassinetti, Calanca
CAMPOGALLIANO: Coughi A Graziosi Ascione S Vigarani M esp Ascione C Maini J gol amm Deniso Cuoghi E esp Triggianese M Pramazzoni M esp Verdaro S. A disp.: Selaj Artiolind Artio-ri R Siligardi Calanca M gol De Rosa A Leporati

QUATTROVILLE: Malavasi S Severi G Amadei F Caretti A Fraulini E amm Nuzzo D Baiamonte L Perillo A gol Abati A Amico M Scoppettuolo V. A disp.: Zanarini A Galasso Fallacara A gol Frassinetti P Bonacini T Palladino E Andreoli R

NOTA: Vigarani, Cuoghi, Pramazzoni

JUNIOR FINALE 3
CAVEZZO 3

(Juniores provinciali)

Reti: vancini, zar, avanzi, gulmini, rosso, tiabi
JUNIOR FINALE: Alberghini Andreozzi G Magagnoli F amm Barbieri D Pagano A Vancini F Gallerani A Gulmini gol Bretta M Barbieri F Avanzi D gol. A disp.: Passarini M Calzolari A Boschetti M Marino L Marino P Tiabi Elyasse gol

CAVEZZO: Pivanti F Marchi N Lugli A Gasperi A Luppi D gol Vancini amm Benedusi J Miani F gol Zar Sangiorgi L Dondi A. A disp.: Benatti G Cannizzaro S Fattori F gol Rossetto F

MASSESE 2
FOLGORE MIRANDOLA 1

(Juniores provinciali)

Reti: Alfano (2), Lodi
MASSESE: Pinghini A Veratti S Poletti M Harbala Ibrahim amm El Gourche esp Corazzari M Luppi M Salomon Bismark Buttitta D Alfano M gol Sorrentino. A disp.: Mondello A Balboni M Costa M

FOLGORE MIRANDOLA: Sgarbi L amm Sgarbi M amm Maviglia D amm Satte Mahedi Ferraiolo N amm Gavioli N Galavotti J Dotti Donghia gol Lodi U Vecchini F. A disp.: Mantovani E Fergnani A Charim Esposito C Segalina F Siena F

NOTA: espulso El Gorghe

POSSIDIESE 1
CABASSI 2

(Juniores provinciali)

Reti: Uva, Zenoni, Redzeposki
POSSIDIESE: Casadei L Attif Idrish Crescimbeni Cuvato D Zidouh A Sereno S Montaggioli G Vecchi D Malvaso A Magnani M Zenoni S gol. A disp.: Schiavi M Acciuffi J

CABASSI: Guarini Beltramo Vallucci K Tosoratti Muzzioli gol Redzeposki Zizza amm Bosi amm Patorniti Cenci Abba. A disp.: Vioni Vallucci M Dedai gol Uva Puglia

UNITED CARPI 3
LIMIDI 0

(Juniores provinciali)

Reti: Lucas, De Sarno, Saviano
UNITED CARPI: Soragni P Gianneri D De Sarno C gol Casazza M Costabile S Setti Malavasi Saviano P gol Lucas gol Petrillo L Lodi M. A disp.: Ragozzino D Pederzoli D Rilto Tocco L Amico L Costabile A

LIMIDI: Pisaniello P Muamant Miraglia Serafini S Papapicco Avantaggiato R Fiaz Abdil Ciccarelli L Serafini L Brina E Minopoli A. A disp.: Billa M Zilouh D Toure Loudry Achraf Alaia

VIRTUS CIBENO 8
FOSSOLESE 0

(Juniores provinciali)

Reti: Taurino (2), Vanacone (3), Leporati (2), Di Clemente
VIRTUS CIBENO: Falanga Nuzzolo Mattoli Bruzzone Valla Bacchelli Vanacone gol Leporati gol amm Taurino gol Del Duca S. A disp.: Laribbi Bigi Marchesini Di Clemente gol Nafal

FOSSOLESE: Bertoni D Adrover V Gasparini Lelli C Cappi M Karoui Varini amm Baalouch A De Biasi F Khanoussi M Del Carlo M. A disp.: D'Auria Danquah R

Allievi

GINO NASI	2
IL CERVO	0

(Allievi regionali)

Reti: 11' pt Taddei, 28' st Rutigliano
GINO NASI: Bassi amm Righi Turrini Besea Soldo L Talami Ronco Pichierri Vaccari Macchioni Bernardi amm. A disp.: Taddei gol Meddeb Rutigliano gol Zhuganar

IL CERVO: De Simone P Gabbi M Barbieri F amm esp Chiusi M Tagliavini L amm Greci F Volpi Galvani F amm Refaia Saif E esp Bertolini M Chirico R Cosentino F. A disp.: Greco M Wade B Belaidi Ayoub Quartaroli S Risoli L

Arbitro: Kaebou di Modena

Note: espulsi: al 10' st Chiusi, al 35' st Bertolini

SALICETA. Nella sfida tra le ultime della classe la spunta la Gino Nasi con il Cervo che domina il primo tempo ma non sfrutta le occasioni con Cosentino e Bertolini. Nella ripresa Chiusi offende l'arbitro e viene espulso al 10', poco dopo la Nasi passa con Taddei. Al 28' la chiude Rutigliano anche perché i parmensi rimangono in nove per l'espulsione di Bertolini. (g.p.)

SANMICHELESE	0
FOSSOLO	3

(Allievi regionali)

Reti: 10' Piri, 20' Melioli, 70' Bosi
SANMICHELESE: Fontana F Bosi A gol Melioli A gol Gazzotti Namm Piri S gol Achio O amm Vacondio L Flenghi R Gianaroli E Rosi A Malagoli M. A disp.: Orsi G Pellesi M Rossi A Sala K Bonetti M

FOSSOLO: Spadafora M Tonelli P Culicovski M Rinaldi M Marzo F Istrati S Monti G Marone F Elmi Effuso F Longhi Monari C. A disp.: Cavalieri F

YOUNG BOYS	0
GRAMANICA	4

(Allievi regionali)

Reti: Zagatti, Ferioli, Campietello, Lipari

YOUNG BOYS: Borsari G Cambi M Ferraroni D Brunelli Lami M Pedroni L Nicolini G Soriano Gamberini F Massa E U-yr amm. A disp.: Benedetti D amm Altilla F Ismail Seif E Setti R Segapeli T amm Poli L Erricchiello

GRAMANICA: Cerullo amm Ambrosini gol Competello Ambrosecchia Martini gol Ferioli amm Dinelli Calzolari Zanfino gol Lipari gol Zagatti. A disp.: Marzaduri Guerra M amm Bacchielli Balint Gallina Barbarito

MEZZOLARA	1
CASTELVETRO	0

(Allievi regionali)

Reti: 3' Sani

MEZZOLARA: Berti, Ciullo, Lapresa, Sani, Battaglia, Mazzanti (77' Bulcioli), Lazzari (73' Foka), Masetti (44' Venezia), Soldi (56' Mereu), Rimondi, Conti; A disposizione: Diolatti, Dello Margio, Grossi; All. Bortolotti

CASTELVETRO: Raimondo (67' Pederzini), Schiavina, Marangon, Shima, Grosoli, Migliori, Martinelli (58' Olivieri), Cimmino, Tammaro, Castellitto, Sarnelli (58' Lamandini); All. Migliori

MEZZOLARA. Il Mezzolara si porta subito in vantaggio con Sani che sfrutta un errore difensivo del Castelvetro. Un'altra occasione per parte nel primo tempo, ma entrambe le squadre non trovano il gol. Nella ripresa la compagine biancazzurra cerca il pareggio e lo sfiora nel finale con Migliori che serve Castellitto, ma il suo tiro viene respinto da Berti.

SPORTING CENTESE:	0
CASTELFRANCO:	2

(Allievi regionali)

Reti: Loiacono, Borrelli
VIRTUS CASTELFRANCO: Resca, Garofalo (74' Iannuzzi), Salvi, Tamburrano, Ghermandi, Loiacono (72' Castelli), Giuliani (41' Di Puerto), Trombetta, Saki (70' Borrelli), Petrella Andrea (75' Nadi), Laino (41' Petrella Antonio). A disp.: Righi, Iannuzzi, Di Puerto, Petrella Antonio, Nadi, Castelli, Borrelli. All. Caridi

SPORTING: Ferioli, Atzeni, Fini, Rubini, Panicello, Calocero, Zacchini, Anatra, Farinu, Cappabianca (70' Ouakib), Fornasari (65' Zecchini). A disp.: Boakye, Veronesi, Passarini, Ouakib, Testoni, Vista, Zecchini. All. Fini

SAN CARLO. Primo tempo equilibrato giocato a ritmi bassi. Ripresa dominata dal Castelfranco, i nuovi in-nessi hanno contribuito ad alzare l'intensità e a far vincere la partita. (g.c.)

SASSO MARCONI	4
VIRTUS CIBENO	1

(Allievi regionali)

Reti: Cisse, Crippa (3), Dondi

SASSO MARCONI: Comastri, Cisse, Forlani, Guio, Gami, Crippa, Borri, Montanari Gandolfi, Mezgour, Vitiello. A disp.: Ferrone, Bartoli, Charfendine Selva, Giannessi, Froio, Bellisi. All. Bianco

VIRTUS CIBENO: Malagutti, Donadio (Salvioli 55'), Leporati, Siena, Berni, Kumaraku (Pisino 47'), Levagnini, Oddolini, Gaggioli (Pizzarotti 60'), Grillenzoni, Dondi (Gatto 60'). A disp.: Qazimllari Allenatore: Capobianco

FORMIGINE	4
CONSOLATA	0

(Allievi regionali)

Reti: 2' e 10' Mele, 30' Annovi, 36' Sordi

FORMIGINE: Parmeggiani A Manfredini A Sordi M gol Adani L Pedroni A Mes-sori Nicioli G Tarantini L Mele A gol Annovi M gol amm Lucchi M. A disp.: Rizzo N Seghizzi M Menzani T Bortolo F Cefeghini F Guarino L Rusticelli C

CONSOLATA: Sassatelli L Porro M Dallari R Merli R amm Barbolini A Imperiale Pifferi O amm Gazzetti M Catti C Caselli amm Scotti F. A disp.: Masiello A Toni Cuppone F Canario P Sguiglia L Dallari G

VIGNOLESE	0
SPORTING EMILIA	2

(Allievi regionali)

Reti: 15' Giarratano, 70' Jakup

VIGNOLESE: Sandel Zanantoni C Musso F Ghiaroni A Tavoni L Giusti A Pizzierani L Bernabei M Oudoure K Montanari F Formaglini L. A disp.: Benedetti Sula Sabatino Ballotta L Ballotta F Bicchieri C

SPORTING EMILIA: Ferrarini F Bergami M gol Jakup Dinu E Giogoli G Bassi A Testoni A Bologna S Facchini L gol Giarratano A Melucci R. A disp.: Buscaino L Stabile S Trapani R

TERRE DEI CASTELLI	2
COLOMBARO	1

(Allievi provinciali)

Reti: 3 Gargiulo, 60 Torlai, 65 Ingrams

TERRE DEI CASTELLI: Ronzoni, Muca, Had-daji, Zanasi, Mejr, Tarso, Ponzio, Fahim, Donini, Gargiulo, Nocerino. A disp.: Ferraro, Torlai, Maka, Mabrouk, Milki. All.: Nizzoli

COLOMBARO: Manfredotti, Bux, Bertelli, Gennari, Piccolo, Morandi, Casolari, Manzini, Consiglio, Ingrams, Granata. A disp.: Essien, Zini, Arnone, Essu-mang, Pilloni. All.: Manfredi

MARANO. Al 3 il portiere Manfredotti in uscita viene travolto da Gargiulo che con il portiere a terra insacca indisturbato tra l'incredulità generale. Al 7 Consiglio da buona posizione non inquadra la porta, al 25 Nocerino da solo davanti al portiere spara alto. Al 30 Granata con una bella azione personale colpisce il palo esterno. Nella ripresa raddoppio dei golocali con un bel calcio di punizione di Torlai. Immediata la risposta del Colombaro che accorcia le distanze con Ingrams abile ad insaccare ben servito da Zini. Nel finale in azioni di contropiede Nocerino fallisce più volte il tris grazie a bei interventi del portiere orange. (a.d.)

CASTELVETRO	3
JUNIOR FINALE	3

(Allievi interprovinciali)

Reti: 15' Baraldi, 16' Degli Esposti, 40' Bellodi, 45' Bagni, 53' Degli Esposti, 76' Sannino

CASTELVETRO: Putzolu, Montanari, Ferri, Muratori, Vernelli, Fontanesi, Pifferi, Sannino, Degli Esposti (57' Rahmou-na), Cantaroni, Orsini (46' Torlai); All. Valmari

JUNIOR FINALE: Rinaldi A Papi S Melloni L Pisa F Braida F De Rosa G gol Baraldi M Bellodi G Tomassetti M Superbi V gol Bellodi D. A disp.: Fogli F Ragazzi N Ferraresi R gol Bagni S Castagnoli A Schipani

CASTELVETRO. Un Castelvetro rimaneggiato da infortuni e squalifiche agguanta il pareggio nel finale, dopo essere stato sotto 3-1 da uno Junior Finale mai domo e che ha messo in campo tanta grinta e forza di volontà. (r.m.)

Giovanissimi

CONSOLATA	1
MONTANARA	0

(Giovanissimi regionali)

Reti: 10' st Scalabrini

CONSOLATA: Di Prizio Sala Pierotti Spezzani amm Gincota Lo Crasto Scalabrini gol Adomako Calò Buscemi Bettelli. A disp.: Giovini Stefani Benedetti L Ghididi

MONTANARA: Basoni F Fusari M Iori S Agnelli M Alfieri A Ubaldi A Piola A Tologa M Pettenati F Suter G Ali Seven. A disp.: Gennari G Pellicanò C Cateri-

sano S

SASSUOLO. Gara decisa al 10' della ripresa: angolo, palla respinta fuori area, la Consolata la recupera sulla fascia, la mette nell'area piccola dove Scalabrini batte Basoni. (g.p.)

FRAORE	0
FORMIGINE	3

(Giovanissimi regionali)

Reti: 12' pt Ghiselli, 24' pt Simonetti, 1' st laticci

FRAORE: Bianchi G Elezovic A Zoffrea R Hoxha C Bisagni A Attendati S Casalgrandi F Folli A Righi A Oppido Sanzo L. A disp.: Carloni M Cafueri N Corradi S Lestini R Riccardi F Stagni Alili. A disp.: Carloni M Cafueri N Corradi S Lestini R Riccardi F Stagni Alili

FORMIGINE: Mantovani G Ferrari F Zambolin A Oleari M Caselli A Franchi A gol Simonetti G Fontana D gol Ghiselli M Montorsi J gol laticci A. A disp.: Maiello R Rovatti M Morrone K Montorsi F Maietta O Polverino P Terlizzi P

FONTEVIVO. Il Formigine vince senza problemi sul campo del Fraore. Le reti. Al 12' Ghiselli insacca sfruttando un cross dalla destra. Al 24' 2-0 di Simonetti che supera più avversari e segna. Al 1' della ripresa 3-0 di laticci che lanciato in profondità, si presenta davanti a Bianchi e segna con un rasoterra. (g.p.)

VIRTUS CIBENO	0
CORREGGESE	1

(Giovanissimi regionali)

Reti: 30' Ardente

VIRTUS CIBENO: Lugli M Malavasi S Invidia amm Sforzi E Paramatti F Besutti S Salvioli V Righi M Ligotino M Spaggiari L Cremaschi M. A disp.: Vezzani M Marchi R Baraldi G Gentile Vincenzi Borelli

CORREGGESE: Bozza D Ascione A Covezoli N Bottoni L Fioroni C Giansoldati D esp Kondascu M Corradi T gol Ardente F Malavolti S Mazza L. A disp.: Bozzi M Bondavalli Y Gaioni M Vullo Ver-lanti A Novello A Del Rio K

Note: espulso Kondascu

FOSSOLO	3
FIORANO	0

(Giovanissimi regionali)

Reti: Piazza (3)

FOSSOLO: Zaccaria L Fabbri G Tamburini L Malpensa T Fari C Samoggia S Merighi D amm Barbieri F Suncini A Piazza F gol Borelli L. A disp.: Faccani A Laarif M Mengoli M Ugolini A Dervishi A Santi A

FIORANO: Topalli L Vitali M Dakoli Ricci A Naska K Cavani M Maggiorini M El Fatmy De Riso D Merighi L Dapoto. A disp.: Cinquegrano N Corti L Arletti M Dario L Del Sante A Zakaria W

V. CASTELFRANCO	1
CASTELVETRO	0

(Giovanissimi regionali)

Reti: 67' Frattoluso

V. CASTELFRANCO: Chierico L Biscaro S Ferrari A Ferrari A Orlandi M Castelligoli M Frattoluso F Sileno F Ansaloni L Graziano S Rebucci A. A disp.: Dossi E Fontana R Palmieri A Francolino F Hakim Santi K Tedeschini R

CASTELVETRO: Manca, Bernardini, Balestrazzi, Guastella (22' Colombini), Peverelli (55' Ponzoni - 60' Solmi), Rinaldi, Nave, Ascari, Annovi, Ferrari (60' Bastagli), Trotta; A disposizione: De Meo, Boni; All. Natale

NONANTOLA	0
SANMICHELESE	1

(Giovanissimi regionali)

Reti: Cassanelli

NONANTOLA: Lo Russo Basile Brandoli Tazzoli Tarabusi Vulcano Romeo Adduci Bojardi Marra Cioffo. A disp.: Nuhamah Simoni Pavesi Sela Giura Zamboni

SANMICHELESE: Atzori M amm Mandreoli M Rebottini T gol Cassanelli G Spallanzani M Nicolini A Grasta D Mediani D Baldini D Aldrovandi A Achar. A disp.: Manattini A Caserta M Gambarelli R Di Matteo D Culaj A Saccomanno L Dotto L

FUNO	0
CASTELVETRO	1

(Giovanissimi interprovinciali)

Reti: 57' Iannalfo

FUNO: Lievore, Mantuano, Pregnotato (47' Baravelli), Bertocchi (45' Morisco), Felicani, Giusti (67' Piazzolla), Lollini, Pancaldi, Tassi (65' Gagliano), Cevenini, Paiola

CASTELVETRO: Russo, Ricciardi (36' A. Bellavita), D'Avino, Compagnone (36' Gibellini), Falco, Lecini, D. Bellavita, Belluzzi, Corsini (36' Fantuzzi), D'Angelo (52' Pini), D'Amico (36' Iannalfo); All. Trenti

IL FILM DI ALLIEVI E GIOVANISSIMI



SALICETA Allievi regionali: Gino Nasi - Il Cervo 2-0 (Ciklo)



SASSUOLO Giovanissimi reg.: Consolata - Montanara 1-0 (Paroli)



FOSSOLO FIORANO 3-0 (Giovannissimi regionali)



V. CASTELFRANCO CASTELVETRO 1-0 (Giovannissimi regionali)



FIORANO Giovanissimi interprov.: FIORANO - Persiceto 1-1 (Paroli)



FUNO CASTELVETRO 0-1 (Giovannissimi interprovinciali)

Risultati e classifiche

JUNIORES NAZIONALI. Girone E: Virtus Castelfranco - Romagna Centro 0-1, Fiorenzuola - Jesina 2-0, Imolese - Recanatese 1-1, San Marino - Vis Pesaro 0-2, Sammaurese - Fano 0-4, Bellaria - Mezzolara 2-2, Castelfidardo - Piacenza 1-3, Parma - Correggese 5-0. **Classifica:** Parma 59; Piacenza 57; Fano 53; Imolese 49; Vis Pesaro 48, Romagna 48; Correggese 47; Fiorenzuola 43; Bellaria 38, Recanatese 38; Castelfranco 31; Mezzolara 29, San Marino 29; Jesina 25; Castelfidardo 20; Sammaurese 11.

JUNIORES REGIONALI. Girone C: Axys Val.sa - Zocca 2-0, Carpineti - Arcetana 1-2, Castelvetro - Atl. Montagna 4-0, Fiorano - Castellarano 2-1, Folgore Rubiera - Formigine 5-1, PCS Sanmichelese - Scandianese 4-0, Vignolese - Casalgrandese 1-1. **Classifica:** Folgore Rubiera 62; Castellarano 53; Castelvetro 52; Sanmichelese 44; Formigine 43; Vignolese 42; Fiorano 39; Casalgrandese 36; Carpineti 31; Arcetana 30; Scandianese 25; Zocca 18; Axys 17; Atl. Montagna 12.

Girone E: Anzolavino - Cittadella 2-2, Crevalcore - Medolla 3-1, Fabricono - Monteombraro 1-1, La Pieve - Campagnola 3-2, Reno Centese - Rosselli Mutina 3-1, San Felice - Solierese 2-1, rip. Centese. **Classifica:** Reno Centese 62; Rosselli 54; Cittadella 51; Crevalcore 40; Anzolavino 32; San Felice 30, Campagnola 30; La Pieve 27; Monteombraro 25; Solierese 24; Medolla 23, Centese 23; Fabricono 22.

JUNIORES PROVINCIALI. Girone A: Madonna - Piumazzo 2-0, Young Boys - Don Monari 2-2, Soccer Saliceta - San Cesario 3-0, Spilamberto - Smile (domani), Villadaro - Cdr 3-1, rip. Cittanova. **Classifica:** Young Boys 42; Monari 40; Saliceta 37; Villadaro 36, Madonna 36; Cdr 26; Smile 20; Spilamberto 19; Piumazzo 18; San Cesario 13; Cittanova 10.

Girone B: Castelnovo - San Paolo 2-1, Colombaro - Levizzano 4-2, Consolata - Audax Casinalbo 4-1, Magreta - Maranello 0-2, Pavullo - Fios Frugi 0-0, rip. Maranese. **Classifica:** Maranello 43; Castelnovo 40; San Paolo 34; Consolata 32; Colombaro 31, Fios 31; Pavullo 25; Maranese 20; Magreta 15, Audax 15; Levizzano 6.

Girone C: Junior Finale - Cavezzo 3-3, United Carpi - Limidi 3-0, Massese Caselle - Folgore Mirandola 2-1, Campogalliano - Quattroville 2-2, Possidiese - Cabassi 1-2, Virtus Cibeno - Fossolo 8-0. **Classifica:** V. Cibeno 52; 4 Ville 45; Campogalliano 37; Cabassi 36; Folgorre 35; Cavezzo 29; J. Finale 27; Massese 25; United 25; Limidi 14; Fossolo 11.

ALLIEVI REGIONALI. Girone C: Correggese - Fiorenzuola 2-2, Castellarano - Tricolore 2-0, Gino Nasi - Il Cervo 2-0, Fraore - Sporting 2-4. **Classifica:** Sporting 27; Correggese 26; Castellarano 21, Fiorenzuola 21; Tricolore 15; Fraore 13; Gino Nasi 7; Il Cervo 5.

Girone D: Corticella - Stella Alpina 4-2, Sanmichelese - Fossolo 3-0, Sporting Centese - Virtus Castelfranco 0-2, Young Boys - Granamica 0-4. **Classifica:** Sanmichelese 29; Castelfranco 23; Corticella 18; Stella Alpina 13, Granamica 13, Sporting Centese 13, Young Boys 13; Fossolo 7.

Girone E: Kaos Futsal - Real Casalecchio 1-2, Vigaranesse - Progresso 1-3, Formigine - Consolata 4-0, Sasso Marconi - Virtus Cibeno 4-1. **Classifica:** Formigine 30; Progresso 27; Sasso Marconi 26; Vigaranesse 18; V. Cibeno 16; Consolata 9; Real Casalecchio 6; Kaos 4.

Girone F: Argentana - San Lazzaro 0-3, Mezzolara - Castelvetro 1-0, Vignolese - Sporting Emilia 0-2, Zola Predosa - Imolese 0-7. **Classifica:** San Lazzaro 33; Imolese 31; Mezzolara 25; Castelvetro 22; Zola Predosa 12; Vignolese 10; Sporting Emilia 9; Argentana 0.

ALLIEVI PROVINCIALI. Girone A: Don Monari - Rosselli Mutina 0-2, La Pieve - S. Damaso 1-3, San Cesario - Fiorano 0-4, Nonantola - PGS Smile 4-0, Zocca - Cittadella VSP 1-0, Terre di Castelli - Colombaro 2-1. **Classifica:** Fiorano 20; Rosselli 18; La Pieve 17; Terre Di Castelli 15, S. Damaso 15; Nonantola 13; Zocca 9; Cittadella 8; Smile 6, Colombaro 6; Monari 4; San Cesario 0.

Girone B: Madonna - San Faustino 3-0, Baracca Beach - United Carpi 0-6, Medolla - Cabassi 2-2, Folgore Mirandola - Villadaro 3-1, Concordia - Soccer Saliceta 1-2, rip. Limidi. **Classifica:** United Carpi 19; Madonna 18; Folgore 16, Villa Doro 16; Saliceta 12; San Faustino 8; Limidi 7, Concordia 7; Medolla 5, Cabassi 5; Baracca Beach 1.

GIOVANISSIMI REGIONALI. Girone C: Consolata - Montanara 1-0, Fraore - Formigine 0-3, Virtus Cibeno - Correggese 0-1, Sporting - Castellarano 2-0. **Classifica:** Sporting 31; Formigine 28, Montanara 28; Consolata 15; V. Cibeno 12; Fraore 10, Correggese 10; Castellarano 4.

Girone D: Fossolo - Fiorano 3-0, Virtus Castelfranco - Castelvetro 1-0, Sporting Centese - Pontevecchio 2-1, Tozzona Pedagna - Sasso Marconi 0-2. **Classifica:** Sasso Marconi 27; Castelvetro 25; Castelfranco 21, Sportin Centese 21; Fiorano 20; Fossolo 14; Pontevecchio 6; Tozzona 2.

Girone E: Nonantola - PCS Sanmichelese 0-1, Granamica - Copparese 2-3, Progresso - Corticella 1-1, Dribbling - Crespo n.d. **Classifica:** Progresso 34; Sanmichelese 24; Corticella 22; Dribbling 16; Granamica 12; Crespo 11; Nonantola 8; Copparese 4.

GIOVANISSIMI PROVINCIALI. Girone A: Gino Nasi - Don Monari 0-0, La Pieve - Vignolese (oggi), Terre di Castelli - Castelnovo 4-2, San Cesario - Pozza 3-1, Athletic Cdr - Modenese Calcio 1-7, S. Damaso - Corlo 5-0, rip. Pavullo. **Classifica:** Gino Nasi 19; Pavullo 15; Terre Di Castelli 14, Monari 14; Modenese 13; Vignolese 11, Pozza 11; San Cesario 9; La Pieve 8, Castelnovo 8; San Damaso 6; Corlo 4; Cdr 1.

Girone B: Folgore Mirandola - Manzolino 2-5, Madonna - San Felice 5-0, Villadaro - Soccer Saliceta 2-1, Cittadella VSP - Concordia 5-0, Rosselli Mutina - Medolla 3-1, Cavezzo - Young Boys 0-4, rip. Virtus Massese. **Classifica:** Rosselli 18, Manzolino 18; Madonna 16, Young Boys 16; Massese 15; Villa Doro 13; Cittadella 12, Saliceta 12; Med



TENNIS Internazionali d'Italia Bnl alla Meridiana

Valeria Xia, la stella

CASINALBO. Grande successo di iscrizioni per il torneo di tennis "pre-qualificazioni Internazionali d'Italia BNL" in svolgimento in questi giorni nel prestigioso circolo di Casinalbo. 165 sono le atlete iscritte nella gara del singolare di cui ben 48 2° categoria. La città di Modena è ampiamente rappresentata da un elevato numero di giocatrici (42) che scenderanno in campo nei prossimi giorni: Pecchini Alice, Monti Matilde, Borghi Debora, Agnoli Alessia, Montanari Rebecca, Zanolli Alessia, Lanzotti Chiara, Macchioni Margherita, Torricelli Tosca, Marmiroli Francesca, Marmiroli Fabiana, Battistelli Sugeily, Calanca Giu-



CASINALBO Valeria Xia

lia, Bandieri Beatrice, Bonavita Rita, Gubertini Alice, Piccioli Michela, Guidotti Giorgia, Zironi Chiara, Fon-

tana Miriam, Monelli Anastasia, Rizzullo Elisabetta, Bellucco Sofia, Schenetti Sara, Taddia Valentina, Galli

Alessia, Bellucco Marta, Fedozzi Cecilia, Rivi Stefania, Bortolazzi Francesca, Albertini Sara, Pradelli Valeria, Sghedoni Emma, Roggiani Monica, Ragazzi Beatrice, Serrazanetti Alessia, Langiu Greta, Giglioli Sofia, Pasquinelli Giulia, Formignani Federica, Bontempi Valentina, Severi Federica. Ieri gli incontri sono cominciati alle 15.30. Partita sofferta quella della giovane modenese Valeria Xia che dopo aver perso il primo set per 4/6 riesce ad aggiudicarsi i due successivi per 6/4, 6/2. Nei campi di fianco Domma batte Fontanesi 6/3, 6/0 e Fortini batte Leporati 7/6, 6/2. Oggi gli incontri a partire dalle 15.30. L'ingresso è libero.

TENNIS Campionati nazionali di A e B Sporting, buona la prima

Buona prestazione dello Sporting Club Sassuolo, nella prima giornata del Campionato Nazionale a Squadre di Serie "B" giocata sia dalla squadra femminile, sui campi di casa, sia dalla compagine maschile in trasferta a Trento.

Mentre le ragazze hanno ottenuto un buon pareggio contro l'A.T. Verona vincendo due singolari con Beatrice Torelli e Marta Bellucco, i maschietti, in terra trentina, orfani momentaneamente dei neo-acquisti Enrico Dalla Valle e Federico Marchetti, hanno ottenuto un ottimo risultato considerato il fatto che sono prati-

camente all'esordio in questo campionato.

La formazione maschile del club di Via Vandelli, ha, infatti, sconfitto il C.T. Trento con il punteggio di 4 a 2 vincendo due singolari con Davide della Tommasina e Giulio Mazzoli e due doppi con le coppie Mazzoli/Cerfogli e Arginelli/Della Tommasina.

Da sottolineare l'ottima prestazione di Davide Della Tommasina che, in un incontro tiratissimo e conclusosi solamente al terzo set, ha sconfitto, con il punteggio 67 60 76, il bulgaro Alexandar Lazov nr. 439 del ranking



SERIE B Lo Sporting

internazionale, classifica nazionale 2/1 e nr. 1 della formazione trentina.

Il prossimo impegno della squadra maschile sarà sui campi di casa dello Sporting, domenica 10 aprile a partire dalle ore 10, mentre le ra-

gazze andranno in trasferta a Bassano del Grappa.

Ricordiamo che per assistere agli incontri del Campionato Nazionale di Serie B, lo Sporting Club Sassuolo apre i suoi cancelli a tutti gli appassionati.

RUGBY GIOVANI Tante vittorie per i biancoverdebili Modena, weekend di successi



Se il Giacobazzi Modena corre, con la vittoria nel derby che vale il primato in classifica, le altre squadre biancoverdebili non sono a meno. È arrivato sul campo della "Sacca" il terzo successo consecutivo per il Modena Under 16 Elite, che ha superato 8-3 i pari età del Perugia. Soddisfazioni anche dall'Under 14, che nel Torneo Farnese "Memorial Quintavalla" di Colomo, valido per il SuperChallenge di categoria, ha chiuso con un ottimo quinto posto, maturato dopo la vittoria con le Province dell'Ovest e il ko con Livorno nel girone preliminare, e i successi con l'Amatori Parma in semifinale e il Firenze in finale.

Buoni piazzamenti anche per il minirugby nel prestigioso Memorial Colla de Sensi di Noceto, giunto quest'anno alle 22a edizione. Da segnalare il secondo posto dell'Under 12 e il terzo dell'Under 10, per una trasferta nel complesso molto positiva.

Under 16 (girone Elite): Amatori Parma-Colomo 8-3 (4-1), Granducato-Lyons Valnure 88-5 (5-0), Firenze-Parma Junior 18-22 (1-4), Modena Rugby 1965-Perugia 8-3 (4-1), Prato Sesto-Reggio 46-7 (5-0). **Classifica:** Granducato 73, Prato Sesto 66, Reggio 49, Amatori Parma 42, Perugia 41, Parma Junior 30, Modena Rugby 1965 29, Firenze 21, Colomo 15, Lyons Valnure 6.



VOLLEY A1 FEMMINILE Playoff scudetto Liu Jo, è iniziata la prevendita

MODENA. Dopo la conclusione della regular season che ha decretato il quinto posto in classifica per la Liu•Jo Modena, è tempo di pensare ai playoff. Per le bianconere la fase clou della stagione prenderà il via martedì 12 aprile alle 20.30, quando al PalaPanini arriverà Novara per gara 1 dei quarti di finale. Poche partite in rapida successione in questa stagione per decidere la vincitrice dello scudetto, per superare i quarti di finale e le semifinali servirà infatti imporsi in due gare su tre, mentre la finale sarà al meglio delle cinque. Ogni risultato, quindi, è fondamentale e bisogna sfruttare il fattore casa al meglio.

Il PalaPanini dovrà quindi essere il fortino bianconero, con la spinta del pubblico che è sempre una componente determinante. Per questo motivo la società ha deciso di premiare gli affezionati che hanno espresso a inizio stagione la propria fiducia sottoscrivendo l'abbonamento alla squadra. Per tutti i possessori della tessera stagionale, dunque, l'ingresso sarà gratuito per tutte le gare dei playoff che la Liu•Jo Modena disputerà tra le mura amiche.

Per i non abbonati, invece, i prezzi saranno comunque fortemente scontati e così suddivisi in tariffa unica senza riduzioni: parterre 10, distinti centrali 5, gradinata non numerata e Curva Ghirlandina 2.

Un grande spettacolo a prezzi più che popolari per riempire e colorare il PalaPanini, trasformandolo ancora una volta, come nelle altre grandi occasioni, in un settimo



uomo in campo per spingere le ragazze di coach Beltrami più lontano possibile in questa emozionante corsa.

È già attiva la prevendita per la gara del 12 aprile, appunto, con Novara e i metodi per acquistare i tagliandi rimangono i soliti: online sul sito www.vivaticket.it alla sezione sport, nei punti vendita abilitati Viva Ticket su tutto il territorio nazionale. L'elenco è disponibile all'indirizzo <http://www.vivaticket.it/index.php?nvpgricercaPV>

Presso i nostri uffici siti al PalaPanini e nel giorno di gara in biglietteria.

PALLANUOTO B DONNE Trasferta amara La Sea Sub affonda a Moie



SERIE B La Sea Sub

B FEMMINILE

PALLANUOTO MOIE 8
SEA SUB MODENA 2

(3-0, 1-1, 0-1, 1-0)

PN MOIE: Chiappa, Venanzi, Paparelli, Peticaroli 1, Sabatini 3, Sassaroli 1, Zannini 2, Grilli, Nitri 1, Bravi, Regnicoli, Priori

SEA SUB MODENA: Guerriero, Cerioni, Bonoli, Poluzzi 2, Taroni, Testi, Sarego, Forte, Perrone, Poggi 2. All. Marco Barbieri Arbitro: P. Marotta

Note: Superiorità numeriche: Moie 1/1+ rigori 2/2 Sea Sub Modena 0/2 + rigori 1/1

MOIE. Il pellegrinaggio marchigiano della Sea Sub femminile non regala soddisfazioni. La formazione di coach Barbieri in trasferta a Moie per la terza giornata del girone marchigiano della serie B, incassa la terza sconfitta. Questa volta il risultato finale è di 8 a 2 per le padrone di casa, con entrambe le reti modenensi realizzate dalla capitana Poluzzi.

Le ragazze di Marco Barbieri questa volta erano 9: recuperato il portiere Guerriero, mancava all'appello Antinozzi indisponibile per infortunio.

"La partita è stata caratterizzata da errori nostri, principalmente abbiamo lasciato spazio alle contropugne delle avversarie (tre gol nel primo tempo, tre nel quarto). Nella fase centrale la squadra ha tenuto bene, pur dimostrando inconsistenza in attacco e

quindi particolare su cui dovremo lavorare parecchio. Nel quarto tempo abbiamo accusato un crollo fisico. Anche perché sempre per non farci mancare niente, a metà del secondo tempo Chiara Taroni ha dovuto abbandonare per colpo al naso". (LL)

UNDER 17

SEA SUB MODENA 4
PRESIDENT BOLOGNA 3

(2-1, 1-0, 1-1, 0-1)

MODENA. La Sea Sub Modena Under 17 raggiunge la finale del campionato regionale vincendo di misura su un'ottima President Bologna. Modenesi sempre avanti nel punteggio, riescono a tenere in pugno la partita con un'ottima prova difensiva.

Fredda l'analisi di coach Pederelli "Non stiamo giocando bene, questo è un dato di fatto. Ma siamo in crescita. Oggi abbiamo fatto una partita molto attenta, giocando bene il pallone non rischiando conclusioni affrettate. Grande maturità da questo punto di vista. E siamo stati anche un po' sfortunati in alcune conclusioni. Ora abbiamo 2 settimane per prepararci a questa finale".

La Sea Sub si ritroverà di fronte la Pol. Coop Parma, un'altra squadra appartenente al girone Emilia, che nell'altra semi ha eliminato la Cabassi Carpi. (LL)



UNDER 17 La Sea Sub



PENTATHLON MODERNO Nel campionato italiano

Castelfranco brilla a Roma

ROMA. Si è svolta a Roma la prova di campionato italiano di pentathlon moderno a Roma, in concomitanza alla terza prova di Coppa del Mondo di questo meraviglioso sport multidisciplinare. La società di Castelfranco è riuscita a portare in gara un numero di atleti sempre maggiore, questa volta undici, che si sono messi alla prova in tutte le categorie di età.

La squadra delle esordienti A femmine composta da Valentina Ballotti, Veronica Tassi, Alessia Dezio e Chiara Castellone, hanno affrontato una dura prova con 9 squadre in gara e 37 atlete; nulla da fare purtroppo per la classifica finale ma è da evidenziare il terzo tempo nella prova di nuoto ottenuto da Valentina Ballotti, atleta impegnata anche nel circuito FIN e UISP.

Nelle categorie esordienti B, segnaliamo l'esordio in una gara di livello nazionale per Matteo Zagnoni ed Erica Roversi; l'atleta di Castelfranco si era precedentemente distinta in Slovenia al Meeting Star con un bronzo nei 50 dorso.

Nelle categorie cuccioli maschi, Mirco Serafini e Leonardo Grilli hanno ottenuto ottimi tempi a nuoto, ma ancora una volta la classifica finale non premia Audax: i 53 atleti anno 2005/2006 e le 8 squadre in ga-



ROMA Il Castelfranco e Maria Giulia Vandelli



re sono stati un avversario troppo difficile.

Nelle categorie cuccioli femmine, dove un'ottima Maria Giulia Vandelli conquista una medaglia d'argento nella classifica combinata di nuoto e corsa. Le

49 atlete anno 2005/2006 si sono dovute piegare alla sua prestazione, superata solo dalla "cugina" del Pentamodena Elisa Sala. La premiazione è avvenuta successivamente alla cerimonia finale della World Cup 3, in una entusiasmante cornice inter-

nazionale. Maria Giulia Vandelli e le sue compagne di squadra, Martina Muollo e Giulia Vecchi, tutte al loro esordio in un evento di questo livello, non sono però riuscite ad ottenere un podio a squadre.

PALLAMANO B Carpi e Rapid battute

Arci Ravarino supera la Secchia

ARCI RAVARINO	29
SECCHIA RUBIERA	28

(pt 15-14)

RAVARINO: Sarti, Raimondi, Condello 2, Lombardi, Parenti, Perazzolo 4, Scacchetti, Zambelli 8, Azzollini 3, Dalolio 2, Del Villano 5, Mizouri 1, Strada 3, Vincenzi 1. All. Zanfi

RUBIERA: Righi, Romani, Marandino 2, Carretti 1, Ricchetti, Fontanesi, Delaiti, Maglali 3, Bartoli 6, Ruozzi 7, Hila 5, Turrini 4, Soncini. All. Agazzani

Arbitro: Baraldo

Note: rigori: Ravarino 2/2, Rubiera 2/4, sospensioni: Ravarino 4, Rubiera 1

RAVARINO. Rubiera sconfitta per un solo goal di scarto in terra modenese. Nel finale annullata la rete del pareggio.

CARPI	25
SAVENA	41

CARPI: Accardo 1, Caliumi I 7, Caliumi S, Artoli 1, Corradi, Delizia, Galavotti 6, Lorenzini, Nicolazzo, Piccolo 5, Leonesi 4, Sforzi 1, Rossetto

SAVENA: Vita Finzi, Paravidini 3, Frabbretti 2, Cremonini 4, Paltrinieri 1, Dragotta, Bazzani 8, Bedosti, Parmegiani 6, Banzi 9, Todisco 6, Marafioti 2

Note: rigori: Carpi 1/3, Savena 5/7

ALTRI RISULTATI: Ferrara-Faenza 25-25, Sportinsieme-Romagna 24-24, Marconi Jumpers-Rapid Nonantola 32-31.

CLASSIFICA: Ferrara United 43; Savena 42; Romagna 37; Faenza 20; Sportinsieme 18, Ravarino 18; Marconi Jumpers 16, Nonantola 16; Rubiera 8; Carpi 1.



MOTO 2 Prova sfortunata per il Team Cip

Il meteo decide la gara in Argentina

TERMAS DE RIO HONDO (ARGENTINA).

La gara della classe Moto3 a Termas de Rio Hondo, ha regalato emozioni e sorprese a non finire. La pista bagnata, che poi è andata asciugandosi giro dopo giro, ha mischiato le carte in tavola e a vincere è stato Khairul Idham Pawi, che regala alla Malesia la prima vittoria nel Motomondiale. Il meteo ha messo in difficoltà anche i due giovani piloti del Team Cip. Per il rookie Fabio Spiranelli, esordiente assoluto in Moto3, il week end è stato molto complicato. Il circuito che non conosceva e le condizioni della pista che durante la gara sono cambiate giro dopo giro hanno reso ancora più arduo il compito del lodigiano. Durante le prove libere di venerdì e sabato, il Team aveva svolto un buon lavoro ed i risultati di Fabio erano in linea con quelli degli altri esordienti. Tatsuki Suzuki è caduto durante il

secondo turno di libere, senza conseguenze fisiche, ma perdendo la possibilità di rientrare in pista se non a pochi secondi dal termine delle prove. Domenica mattina il circuito di Rio Hondo si è svegliato sotto la pioggia: il warm up si è disputato sulla pista bagnata, costringendo le squadre a modificare gli assetti utilizzati nei giorni precedenti. La direzione ha dichiarato la gara "wet race", nonostante avesse smesso di piovere e la pista andasse asciugandosi. La maggior parte dei piloti ha deciso di utilizzare le gomme da asciutto, pur sapendo di andare incontro a parecchie difficoltà. La gara è stata assolutamente anomala, Suzuki ha avuto un problema in partenza che gli ha fatto perdere il contatto con la maggior parte degli avversari e la possibilità di chiudere in zona punti. Spiranelli non aveva mai gareggiato in queste condizioni



TERMAS DE RIO HONDO Fabio Spiranelli

ed ha approfittato della situazione per prendere confidenza con la moto e batterla con gli altri esordienti che, come lui, erano in evidente difficoltà. Gabriele Debbia: "Oggi il Gran Premio era una vera lotteria, a causa delle incerte condizioni meteo e dell'usura delle gomme. In questo tipo di situazione la miglior cosa da

fare è cercare di portare a termine la competizione senza commettere errori: Tatsuki poteva aspirare sicuramente ad un piazzamento migliore, ma ha perso troppo tempo nel primo giro. Per Fabio lo scenario era assolutamente nuovo, sta continuando il suo apprendistato e ha migliorato il feeling con la Mahindra".

GOLF Il trofeo bancario fa tappa nel Modenese

Severi e Saltini vincono al Fineco

COLOMBARO. Tappa modenese per il trofeo di golf Fineco, uno dei circuiti italiani più prestigiosi e più attesi dai golfisti.

La banca anche quest'anno ha organizzato nei migliori circoli italiani ben 53 tappe del circuito.

Vincono in prima categoria Sandro Severi e Donato Saltini (lordo e netto) secondo posto per Antonio Vivi.

Ma sono le donne a farla da padrone, in seconda categoria primo posto per Silvana Verucchi, in terza per Antonella Battani. Premi speciali sono andati a Mariadella Zanella, primo ladies e Amos Soncini primo seniores.

«Al via 172 iscritti - come ci spiega Fabrizio Cavazzuti consulente finanziario e organizzatore della tappa, e socio del circolo dal 2009, a dimostrazione che l'interesse sul golf è molto aumentato - ma in particolare molti hanno scelto proprio questa gara».

«Per noi - spiega ancora Cavazzuti essere stati qui ha significato essere vicini ai nostri clienti e allo stesso tempo farci conoscere da chi ancora non ci conosce. Fineco non è nuova ad eventi di elite, in passato ha organizzato collaborazioni anche con Tiffany nelle gioiellerie italiane, ci spiega Giovanni Costantino responsabile Fineco della provincia di Modena».



COLOMBARO Donato Saltini

RUZZOLONE Terzo turno di qualificazione

Marescotti e Ferrari ok a Fanano



FANANO. Si è disputata, all'insgna del bel tempo, la terza giornata delle qualificazioni del lancio del ruzzolone e del gioco della piastrella, specialità facenti parte della F.I.G. e S.T. (Federazione Italiana Giochi e Sport Tradizionali) Associata al CONI, ben radicati nel nostro territorio.

Le presenze sono state di 576 lanciatori suddivisi nelle quattro categorie del ruzzolone e di 12 nella piastrella. Le gare si sono tenute sull'impianto di Fanano per quanto riguarda la cat. A dove si sono imposti i lanciatori dell'A.S.D. Sassoguidano/Verica/Semese Gian Luca Marescotti e Fernando Ferrari. La cat. B unitamente alle cat. C1 C2 e alla piastrella gareggiava sull'impianto sestolese di Val di Sasso dove hanno prevalso i lanciatori dell'A.S.D. Perla Verde di Savignano sul Panaro Vincenzo Cornia e Gianni Campeggi in cat. B, Alfio Pigati e Daniele Pellegrini dell'A.S.D. Fanano in cat. C1, Danilo Iacheri ed Angelo Manni dell'A.S.D. Sant'Antonio di Pavullo in cat. C2, in fine successo di Enrico Torri dell'A.S.D. Val Rossenna di Polinago nella piastrella, impegnata in una gara individuale.

Con il successo odierno Vincenzo Cornia bissa il successo di quindici giorni orsono e si guadagna il passaggio nella categoria superiore per il prossimo anno.

Le gare di qualificazioni riprenderanno domenica 17 aprile sull'impianto di Coscogno per quanto riguarda la cat. A, C1, C2 e categorie giovanili, unitamente alla piastrella, sull'impianto sestolese di Val Sasso sarà impegnata la cat. B.

Le classifiche:

Cat. A: 1° Gian Luca Marescotti e Fernando Ferrari Sassoguidano/Verica/Semese, 2° Giuliano Migliori e Matteo Marescotti Casine, 3° Mirco Fognani e Luigi Chesi Tolé 2000

Cat. B: 1° Vincenzo Cornia e Gianni Campeggi Perla Verde, 2° Roberto Pinese Gian Luca Marescotti e Fernando Ferrari. La cat. B unitamente alle cat. C1 C2 e alla piastrella gareggiava sull'impianto sestolese di Val di Sasso dove hanno prevalso i lanciatori dell'A.S.D. Perla Verde di Savignano sul Panaro Vincenzo Cornia e Gianni Campeggi in cat. B, Alfio Pigati e Daniele Pellegrini dell'A.S.D. Fanano in cat. C1, Danilo Iacheri ed Angelo Manni dell'A.S.D. Sant'Antonio di Pavullo in cat. C2, in fine successo di Enrico Torri dell'A.S.D. Val Rossenna di Polinago nella piastrella, impegnata in una gara individuale.

Cat. C1: 1° Alfio Pigati e Daniele Pellegrini Fanano, 2° Gian Carlo Fiorentini e Rino Bandini Perla Verde, 3° ex equo Edilio Bondioli e Giuseppe Santa Lucia (BO)/Ennio Boilini e Marco Galioni Casa Venturelli.

Cat. C2: 1° Danilo Iacheri ed Angelo Manni Sant'Antonio, 2° Alessio Orsini ed Adelmo Gaetti Lama Mocogno, 3° ex equo Fabrizio Torelli ed Emanuele Zanetti Tolé 2000, Giorgio Saporì e Franco Amperti Montombraro.

Piastrella: 1° Enrico Torri Val Rossenna, 2° Mario Pini Virtus Pavullo, 3° Ugo Mammì Val Rossenna.



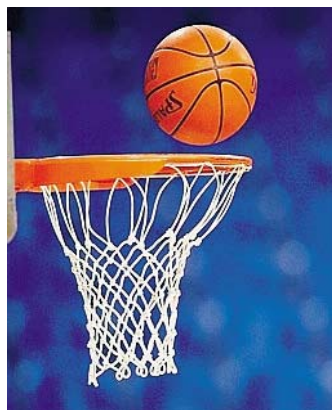

Serie C Gold

SALUS BOLOGNA 69
NUOVA PSA MODENA 47

(11-13; 23-30; 46-39)

Salus: Busi 7, Fimiani, Savio 12, Nucci 11, Zuccheri 3, Percan 16, Granata 5, Sangiorgi 7, Parma Befnenati 8, Trentin. All. Giuliani.

PSA Modena: Tejada Castro 1, Burresti 25, Macchelli 3, Pulvirenti 2, Tamagnini 2, Govi, Ritacco, Saccà 7, Bianchini 2, Biscaro 5. All. Solaroli.

Contro la Salus, Modena deve fare a meno di Bertoni, Frilli e Perricone, assenze che riducono all'osso il reparto esterno. Solita partenza PSA e primo parziale di 9 a 0 della Salus, questa volta la risposta dei modenesi è immediata: controbreak di 11 a 0 con 6 punti di Burresti per il primo vantaggio modenese. La PSA difende con intensità e i bolognesi faticano a trovare la via del canestro. Buona circolazione della palla in attacco che libera Burresti dalla linea dei 3 punti e la guardia risponde con quattro bombe per il primo tentativo di fuga PSA, +10 a poco più di un minuto alla pausa lunga. Ci pensa Sangiorgi a stoppare l'allungo modenese, 4 punti di fila per il -7, 30 a 23 Modena. La PSA soffre troppo le pause e ancora una volta la ripartenza dopo l'intervallo premia i padroni di casa: 6 punti di Parma Benfenati firma un parziale di 8 a 0 e la Salus è di nuovo avanti: 31-30. I modenesi accusano il colpo e la fatica per le ridotte rotazioni degli esterni generano un numero esagerato di palle perse. Questa volta è la Salus a scappare via fino alla doppia cifra di vantaggio: Modena ci mette una pezza con un'entrata di Saccà e cinque punti ancora di Burresti per il -7, con ancora l'ultima frazione da giocare. La PSA, però, è in debito di ossigeno e non riesce più a ritrovare il ritmo partita dei primi venti minuti: i bolognesi hanno campo aperto e Percan, ottimamente neutralizzato in avvio di gara dal giovane Tamagnini, ne approfitta per chiudere definitivamente il match.

NPC 71
BMR 67

(22-14; 37-24; 53-47)

VSV Imola: Sassi ne, Poluzzi 8, Minghè ne, Grillini 6, Morara 6, Di Placido ne, Corcelli 16, Guglielmo 5, Francesconi ne, Chiappelli 11, Porcellini 13, Filippini 6. All. Alfieri.

Basket 2000 Scandiano: Malagutti 10, Manini, Ferrari ne, Bertolini 12, Bartocetti 6, Astolfi Gia. ne, Astolfi Giu. 5, Farioli 15, Levinskis, Pugi 19, Rika. All. Spaggiari.

TIGERS 96
PONTEVECCHIO 73

(32-13; 61-32; 78-49)

Tigers Forlì: Valgimigli, Tugnoli 4, Giampieri 7, Mossi 22, Poggi 5, Valentini 10, Little 8, Donati 9, Agatensi 10, Cacciavillani 8, Biffi, Jovic 13. All. Conti.

Pontevecchio: De Pascale 14, Martelli 16, Nardi, Franchini 5, Varotto 3, Brancaleoni 9, Riguzzi 6, Benuzzi 4, Bergami 8, Galassi 8, Buriani. All. Lepore.

DESPAR 85
GHEPARD 58

(30-13; 47-32; 67-42)

4 Torri Ferrara: Chiusolo 2 (1/1 da due), Bergamin 2 (1/1, 0/2), Fenati, Brandani 10 (1/2, 2/2), Govi 10 (3/5, 1/2), Parmeggiani 12 (3/4, 1/3), Lugli 8 (1/1, 2/4), Martini 7 (2/5, 1/1), Pasquini 19 (7/11 da due), Magni 9 (3/7, 1/2), Augusto 6 (3/8, 0/2), Albertini. All. Cavicchioli.

Ghepard Basket: Millina 2 (1/2, 0/1), Tapia 14 (4/6, 1/8), Aldieri, Beccaleto 17 (4/10, 2/4), Dalla, Fantuzzi 9 (4/9, 0/3), Ghedini 7 (2/4, 1/4), Rizzatti 9 (2/5, 1/1), Romagnoli, Failoni ne. All. Damaschi.

SCIREA 66
FIORENZUOLA 57

(20-10; 31-26; 56-43)

Gaetano Scirea Bertinoro: Riguzzi 26,

Basket serie D: la Nazareno supera Vignola, Schiocchi ancora ko



BOLOGNA Salus Bologna - Nuova Psa Modena 69-47: qui Saccà, sotto Burresti

Ricci 9, Delvecchio 6, Godoli, Solfrizzi Em. 8, Solfrizzi En. 5, Brunetti, Ruscelli 2, Merenda 6, Bravi, Cristofani, Farabegoli 4. All. Brighina.

Fiorenzuola: Gializzo, Moscatelli 4, Beltran 2, Lottici M. 6, Giani, Cavagnini ne, Sichel 2, Grosso 9, Colonnelli 15, Trobbiani, Garofalo 19. All. Lottici S.

COPRA ELIOR 79
LA.CO. 61

(26-15; 47-31; 71-46)

Piacenza Basket Club: Verri 19, Galli M. 11, Villani, Degrada 5, Massari 6, Inzani, Livelli, Gorla 19, Sifford 15, Zanangeli, Bracci 4. All. Galli A.

Ozzano: Saccardin 2, Pasquali 4, Verardi 5, Mini 6, Rossi 3, Carretti 13, Guazzaloca 4, Salvadè 2, Rambelli 9, Gianasi 13. All. Grandi.

B.S.L. SAN LAZZARO 68
ASSET BANCA 45

(16-13; 34-30; 51-39)

San Lazzaro: Sgorbati 5, Lollo 12, Saccaro ne, Forni 2, Binassi 6, Fabbri ne, Mellara 4, Masré 14, Bianchi 9, Bernardi 2, Vercellino 12, Allodi 2. All. Rocca.

San Marino: Frigoli ne, Gamberini 7, Macina 6, Polverelli ne, Gambi, Cardinali 5, Borello, Ravaoli 9, Zannoni 7, Balestri 4, Tonini, Caronna 7. All. Foschi.

Serie D gir. A

NAZARENO 83
H4T 71

(25-21; 48-34; 67-52)

Carpi: Sbisà 4, Compagnoni 22, Goldoni Sa. 15, Pivetti 7, Pravettoni 18, Spasic 4, Antonicelli, Salami 8, Menon, Marra 5, Goldoni Si. ne, Saetti ne. All. Testi.

Vignola: Ganugi 12, Badiali ne, Barbieri, Pantaleo 15, De Martini 13, Vannini, Paladini 12, Guidotti 8, Pavarello, Lollo 3, Lelli 8. All. Smerieri.

CARPI. La Nazareno interrompe la rincorsa di Vignola ai playoff, guadagnando due punti fondamentali per rimanere agganciata ai primi posti. Autentica battaglia al PalaFerrari, con gli ospiti sempre costretti a rincorrere fin dalla palla a due: alla velocità e all'intensità di Carpi, il quintetto di Smerieri contrappone tanta fisicità e le conclusioni dei propri uomini chiave, De Martini su tutti. Il secondo quarto risulterà quello determinante, con Compagnoni e Pravettoni a segnare e la retroguardia a limitare i danni, soprattutto con la zona pari, mal gestita dagli avanti vignolesi. All'intervallo il +14 carpigiano sarà difeso fino alla sirena finale, quando gli animi si scaldano per qualche parola di troppo tra gli effettivi in campo.

CVD BASKET CLUB 54
SCHIOCCHI BALLERS 48



(12-20; 19-31; 40-38)

Cvd Casalecchio: Ghiacci 9, Taddei, Falzetti 4, Marcheselli 4, Fuzzi 13, Dozza 2, Perini 1, Dawson 16, Gamberini, Fermi ne, Beccari 6. All. Loperfido.

Schiocchi: Binotti 3, Petrella 9, Vaccari ne, Forghieri, Minarini T. ne, Bernabei 2, Carretti 11, Sassi, Cavazzoli 4, Alessandrini 11, Minarini S. 2, Righi R. 6. All. Righi G.

CASALECCHIO. Gli Schiocchi infilano la terza sconfitta consecutiva e vedono allontanarsi il sogno playoff, ma lo fanno giocando una partita gagliarda tutto cuore e muscoli al cospetto della prima della classe. I modenesi rimangono avanti per quasi tre quarti di gioco per poi veder sfumare il colpaccio a pochi giri di lancetta dalla fine. La partenza è tutta di marca ospite grazie a grande corsa e attenta difesa, il primo quarto si

chiude di 7-0 chiude il terzo quarto sul 40-38. Pronta risposta modenese e di nuovo avanti 40-43 al 33'. Sarà l'ultimo vantaggio ospite, i bolognesi impattano sul 43 pari e si portano avanti 49-47, mantenendo il vantaggio fino alla sirena finale.

ATLETICO 73
AQUILA 53

(18-17; 37-24; 54-36)

Atletico Borgo: Rossi 12, Grassi 4, De Simone 6, Diop 6, Artese 4, Cannella 12, Veronesi G. 10, Pedevani 4, Savic, Pedroni 4, Zappoli 11. All. Pietrantonio.

Luzzara: Moia, Magnani, Cani 9, Costantino 3, Neviani 9, Caleffi 3, Galeotti 6, Simonazzi 4, Petrolini 8, Benati 7, Folloni 4. All. Campedelli.

PALLAVICINI 63
AREAJOB 53

(16-16; 36-28; 48-38)

Antal Pallavicini: Maestripietri 2, Tosiani 5, Pellegri 10, Nanni 2, Pierantoni, Campanella 8, Minghetti 19, Sgargi, Nanni M. 4, Galeotti 7, Bartalotta 6. All. Torrella.

Sampolese: Siani, Davoli 3, Magliani 7, Minardi 3, Benevelli 8, Maggiali 10, Pezzi, Tondo 13, Margini 3, Bizzocchi 6, Domenichini. All. Immovilli.

BERRUTIPLASTICS 80
AZZALI 73

(14-21; 30-37; 47-46)

La Torre Reggio: Galassi, Mazzi G. 5, Vezzosi, Canuti 9, Pezzarossa 2, Mazzi F. 12, Bertolini 9, Margaria 29, Orlandini, Codeluppi 14. All. Spadacini.

Magik Parma: Bazzoni 4, Donadei 6, Malinverni N., Malinverni L. 13, Montagna 5, Aimi 4, Caravita 4, Diemmi 14, Croci 18, Guidi 5, Fava, Allodi ne. All. Lopez.

ARBOR 70
VOLTONE 73

(12-23; 34-43; 55-59)

Arbor Reggio: Fontanesi 1, Petri, Monti 14, Visini, Pedrazzi 18, Braglia 7, Franzoni 19, Davoli 9, Insolia 2, Marani. All. Bellezza.

Voltone: Calvi 13, Galassi Gu. 5, Giacometti A. 8., Sanguetoli 4, Ferraro, Verdoliva 2, Polo 9, Magi 12, Tubertini 17, Nini 1, Lelli 2. All. D'Atri.

VENI BASKET 68
ANZOLA BASKET 66

(7-16; 22-41; 45-53)

Veni: Gamberini, G. Minozzi 17, Vinci 6, Sgarzi 3, Barbieri 2, Frignani 3, Gentili 5, Ghedini 3, Pastore 3, Angelini 7, Bartolozzi 19. All. M. Minozzi.

ANZOLA: F. Poluzzi 4, D. Venturi 3, N. Venturi 2, Boldini 7, L. Poluzzi, Lambertini 1, Franchini 3, Bastia 5, Bastoni 10, Mazza 17, Regazzi 12, Zanata

2. All. Coppeta. Arbitri: Romanello e De Palo.

VIS PERSICETO 71
ALTEDO 59

(13-22; 32-38; 51-46)

Vis Persiceto: Chiusoli ne, Gravinese ne, Morisi 3, Parmegiani 13, Cornale 6, Almeoni 8, Chiapparini 8, Genovese 2, Papotti, Ramini 12, L. Rusticelli ne, Ranzolin 19. All. M. Rusticelli.

ALTEDO: Settanni 12, Harizaj 10, Bulgarrelli 6, Vettore 2, Ventura 6, Balboni 3, Missoni 7, Zocca ne, Teglia 2, Soresi 3, Lambertini 4, Gnudi 4. All. Venturi.

Arbitri: Riccardi e Giacomazzi.

SERIE C GOLD

SQUADRA	PTI	PG
1 POL. ARENA	40	23
2 L.G. COMPETITION	38	23
3 VIRTUS MEDICINA	34	23
4 BASKET LUGO	32	23
5 GUELFO BASKET	30	23
6 PALLACANESTRO CASTENASO	26	23
7 GRANAROLO BASKET	26	23
8 PALL. NOVELLARA	20	23
9 SCUOLA BASKET	20	23
10 BOLOGNA BASKET 2011	14	23
11 REBASKET	14	23
12 BASKET RICCIONE A.DIL.	14	23
13 GIORGINA SAFFI BASKET	8	23
14 STARS BASKET	6	23

SERIE D GIRONA A

SQUADRA	PTI	PG
1 CVD BASKET CLUB	42	25
2 ANZOLA BASKET	38	25
3 VIS BASKET PERSICETO	36	25
4 ATLETICO BASKET	30	25
5 PALL. NAZARENO CARPI	30	25
6 SCHIOCCHI BALLERS MODENA	28	25
7 VENI BASKET	28	25
8 ANTAL PALLAVICINI	28	25
9 SCUOLA PALL. VIGNOLA	26	25
10 ALTEDO BASKET	24	25
11 BASKET VOLTONE MASCHILE	22	25
12 U.S.DIL. LA TORRE	20	25
13 MAGIK BASKET	20	25
14 UNIONE SPORTIVA AQUILA	12	25
15 G.S. ARBOR BASKET	12	25
16 SAMPOLESE BK E VOLLEY	4	25

Promozione: tutti i verdetti delle modenesi

Promozione gir. B

CAMPAGNOLA	62
REGGIOLO	69

(13-14; 25-28; 47-52)

Campagnola: Manicardi 14, Gasparini 3, Del Bue 26, P. Foroni, Pignagnoli ne, F. Piuca 5, Sueri 9, Sacchi, Carpi 3, Sermolini 2, All. Nanetti.
Reggiolo: Caramaschi 5, Torreggiani 7, Pironcini 6, Bosi 4, Fregni 8, Spaggiari, Gambuzzi 7, Carnevali 4, Mambrini 19, Bagni 9, Bonacini, All. Bertosi.

NAZARENO	53
ROSTA NUOVA	50

(dts 17-12; 29-28; 37-41; 48-48)

Carpi: Sbisà 4, Saetti 4, Barigazzi 6, Foroni 2, Goldoni, Spasic 9, Campedelli M. ne, Cavallotti 6, Cantarelli 6, Antonicelli 6, Campedelli G. 3, Di Lorenzo 7. All. Barberis.
Rosta Reggio Emilia: Riascos 4, Miselli, Tassoni 12, Baroni, Arata 11, Margaria ne, Laquintana 2, Pezzuto 1, Iori 20.

CORREGGIO	61
CENTRO LATTONIERI	42

(19-7; 29-17; 44-30)

Correggio: Ligabue 13, Zaccarelli 13, Riccò 8, Rustichelli 14, Santini 4, Conte 2, Messori 1, Guardasoni, Setti 6, Valli. All. Lodi.
Carpine: Meschiarì, Piuca M., Solera 5, Piuca R. 13, Losi 2, Verrini 5, Zanoli 4, Marchi 1, Felettigh 2, Iacono 8, Manzini 2. All. Lugi.

Ultimo match della regular season tra le due compagini che potrebbe avere influenza ai fini della classifica finale solo con una vittoria di 20 punti per i carpigiani. Partono fortissimo i correggesi con Rustichelli sopra le righe a metter subito un grosso gap tra le due squadre, con la Carpine non in serata. Nella seconda frazione gli ospiti reagiscono e riescono a rimanere in partita, ma ogni volta che arrivano a ridurre il divario, vengono sempre ricacciati indietro da reggiani. Dopo la pausa rimane questo equilibrio, con Carpi che fatica sempre a trovare la via del canestro con continuità e Correggio che invece trova uno Zaccarelli ed un Ligabue in serata. L'ultima frazione è definibile con un facile "garbage time". Ora i playoff, la Carpine affronterà Salsomaggiore, terza nel girone A, con grande probabilità già venerdì 8 Aprile, in trasferta, per gara 1.

NUBILARIA	78
CASINA	59

(15-21; 31-27; 58-45)

Nubilaria: Pezzi, Lucchini 7, Folloni 6, Bagni 10, Bertani 2, Beltrami 6, Baracchi M. 8, El Ibrahim 22, Bigliardi 2, Mantovani 3, Benassi 9, Verbitchi 3. All. Rubertelli
Casina: Cassinadri, Menechini 11, Filippi, D'Aurizio 13, Meglioli 2, Farinelli 11, Mammi 6, Nasi 7, Costi 9. All. Torlai

GO IWONS	66
SCANDIANO	73

MARCONI	57
BIBBIANESE	60

Promozione gir. C

DIABLOS S.AGATA	64
TEAM MEDOLLA	58

(dts 13-13; 28-26; 39-38; 49-49; 55-55)

Sant'Agata Bolognese: Risi 5, Belosi 15, Violi 5, Terzi 9, Angelini 5, Girotti 4, Patelli 2, Ballotta, Bruni 14, Stanzani 1, Accorsi, Pederzini 7. All. Serra.
Medolla: Ceretti 10, Galeotti 14, Aldrovandi 8, Spinelli 2, Barbieri 11, Guarnieri, Berra, Marchetti, Vincenzi, Fiume 3, Testi 9, Bega ne. All. Carretti.



AI PLAYOFF Il Medolla

S.AGATA. Nell'ultima giornata del campionato buona, ma sfortunata gara della P.T. Medolla sul campo del S. Agata; in una partita che ha visto un costante equilibrio, ma che gli ospiti hanno leggermente condotto per larga parte, i modenesi sono usciti sconfitti dopo ben due supplementari. La gara era decisiva per definire l'ordine in classifica ai fini dei play-off; con questa sconfitta la P.T. Medolla finisce ottava e affronterà la corazzata Francesco Francia. L'incontro è stato caratterizzato come detto da un costante equilibrio e nel finale entrambe hanno avuto varie occasioni per chiudere prima la contesa. Tra prodezze individuali e errori inenarrabili alla fine i locali sono riusciti a prevalere: onore al merito.

FINALE EMILIA	73
NEW MIRANDOLA	56

(20-6; 28-16; 60-41)

FINALE: Poletti, Todisco 14, Borghi F. 5, Bergamini F. 2, Braida 2, Misto 13, Ori, Campanile 6, Aspergo 14, Bergamini A. 15, Golinelli 2, Borghi M. All. Ferrari
NBM MIRANDOLA: Baccarani 13, Silvestri 3, Caiari, Duca 11, Nicolini, Giannetti 3, Galavotti 1, Scaravelli 8, Arletti 13, Porcelli, De Zaiacomo 2, Barbi 2. All. Giglioli
Arbitro: Dargenio e Campedelli di Carpi

DELTA COMACCHIO	64
PEPERONCINO	79

(11-17; 23-34; 42-57)

Comacchio: Carli 5, Bottoni 19, Mossini, Peretti 7, Ferretti 6, Ferroni, Cavalieri 6, Dalloca ne, Gregori 2, Iannello, Di Tizio 8, Tralli 11. All. Bacchini.
Castello d'Argile: Trevisan 2, Bergami 2, Manzi ne, Govoni ne, Balboni 3, Frascaroli 21, Mezzetti 6, Monari Mat. 4, Bonfiglioli ne, Bernardini 4, Monari A. 26, Malaguti 11. All. Monari

ARGELATO	67
FORTITUDO	53

(18-10; 39-24; 52-46)

Argelato: Vastola 11, Benassi 14, Rossi, Ceresi 3, Accorsi 13, Nannetti M. 8, Trigari 8, Risi, Nannetti A. 6, Tagliavini 3, Giaco-

metti. All. lattoni.
Crevalcore: Gallerani 2, Guido, Gambuzzi 7, Filippetti 2, Broglia 8, Terzi 15, Garuti 9, Poggi, Fregni 2, Querzà, Rusticelli 6. All. Terzi.

AUDAX FERRARA	71
ACLI G	48

(24-12; 41-25; 57-36)

Audax Ferrara: Fabbri 8, Felletti Spadazzi 8, Pigozzi 9, Lazzari 5, Zanchetta 7, Del Torto 3, Seravalli 5, Ferraresi 9, Ricci 4, Terzi 9, Bertasi 4. All. Folchi.
Accli G 88 Ferrara: Govoni G. 6, Tamoni 6, Panzera 10, Morelli 11, Maggiolo 8, Gangarella 5, De Marco, Raimondi, Dolzani 2, Govoni N. All. Gallini.

Promozione gir. D

I GIGANTI DI MODENA	61
VANINI HORIZON	52

(16-8; 35-31; 48-42)

GIGANTI: Barbanti 14, Giorgi 6, Dolci, Malverti, Pederzoli 16, Fantuzzi 3, Baraldini, Odorici 1, Larghetti 4, Demattè 12, Franceschi 1, Forastiere 4. All. Davolio
HORIZON: Migliori 2, Vanini n.e., Pasquali 7, Vanelli 7, Vignudelli 2, Neri 3, Guccini 8, Terra, Dall'Omo 14, Menichetti 1, Maldini 8, Brusa. All. Muscò
Arbitri: Blasi e Pongiluppi

MODENA. I Giganti chiudono la regular season nel migliore dei modi agguantando la sesta posizione in classifica. Squadre già matematicamente salve ma che si giocano un piazzamento importante in chiave playoff: i modenesi si giocano la possibilità di arrivare sesti (sicuri comunque della settima piazza) mentre Horizon si gioca sesto posto rischiando però di finire la stagione anzitempo (nona posizione) in caso di sconfitta e di risultati sfavorevoli dagli altri campi.
Inizio di partita abbastanza contratto per ambedue le compagini, tuttavia dopo i primi 2 minuti i padroni di casa trovano la quadratura del cerchio e grazie ad una buona difesa, qualche pallone recuperato e due triple di Fantuzzi e Demattè, chiudono il primo quarto sul 16-8.

In apertura di secondo quarto i Giganti mantengono il vantaggio comandando le operazioni sotto le plance grazie alle solide prestazioni di Larghetti, Forastiere e Fran-

ceschi, fino a quando non scalda la mano Dall'Omo: 2 triple consecutive danno fiducia agli ospiti che, grazie ad una difesa che frutta qualche recupero e ad una buona circolazione di palla, tornano sotto mandando ben 8 giocatori a referto nel solo secondo parziale che si chiude sul 35-31.
Alla ripresa delle ostilità le squadre faticano a trovare la via del canestro ma se da una parte salgono in cattedra Barbanti e Pederzoli, autore di una prova maiuscola, dall'altra parte è Maldini a tenere alta la concentrazione dei bolognesi coadiuvato da una tripla di Guccini; regna così un sostanziale equilibrio che porta all'ultima pausa sul 48-42.

Nel quarto periodo Pasquali riporta a -4 Horizon con un jumper dalla media, ma Demattè con una tripla riporta a +7 i Giganti; Vanelli mette a referto 2 punti, ma Pederzoli prontamente mette un altro piazzato dal fondo: i modenesi provano ad andare via ma Dall'Omo con la tripla riporta il punteggio sul 53-49.
Giorgi prima col piazzato e Barbanti poi riportano i Giganti a distanza di sicurezza, ma il solito Dall'Omo non molla e riporta i suoi a -6 (57-51); le scarse percentuali dalla linea della carità e la terza tripla del match di Demattè spengono le speranze di Horizon di sbancare le Ferraris, i 2 punti vanno ai Giganti che chiudono così la regular season in sesta posizione.
Mvp: Pederzoli.

LIBERTAS FIORANO	58
PIUMAZZO	59

(19-16; 10-19; 11-12; 18-12)

FIORANO: Generali ne, Mezzetti M. 1, Zogaj 9, Barbolini, Panico 8, Galloni, Minarini ne, Berardi 13, Gasparini, Lucchi 8, Melegari 9, Barbieri 10. All.: Bertani
PIUMAZZO: Luppi 8, Zuffi, Di Bona 6, Zagni 5, Kalfus 13, Dardi 4, Di Talia 6, Mezzetti S. 17. All.: Marchesini
Arbitri: Toksoy e De Santis (Carpi)
Note: tecnico a Mezzetti e a Panico, spettatori 30, mvp Mezzetti (Piumazzo)

FIORANO. Il Piumazzo, già retrocesso, sbanca Fiorano che così vede sfumare i playoff.
Avvio favorevole alla Libertas, poi Di Talia porta il Piumazzo a -1, ma Lucchi chiude il primo parziale con Fiorano sopra 19-16. Nel secondo parziale Luppi di nuovi per il -1 (21-20), poi la terza bomba di Zogaj per il

27 pari, ma Mezzetti e Kalfus portano a +6 Piumazzo, poi +8 con Dardi. Si va al riposo sul 29-35.
Fiorano va a -7 (34-41) ma poi spreca molto e la frazione si chiude 40-47 dopo il libero di Lucchi.
Berardi con una tripla porta a -1 la Libertas (47-48) e poi Panico trova il canestro con fallo del sorpasso. Panico impatta a quota 54, poi in lunetta fa 2/2, ma Kalfus firma la parità (58-58); Di Bona riporta avanti Piumazzo dalla lunetta, Berardi sbaglia e Piumazzo così vince di 1.

F.FRANCIA	70
PROGRESSO	57

(22-16; 38-36; 53-46)

Francesco Francia Zola Predosa: Galli 15, Barilli 3, Bettini, Mazzoli 12, Zini, Masina 4, Balducci 8, Bosi 9, Lenzi, Pagano 9, Cevellini 10. All. Brochetto.
CastelMaggiore: Nanetti 7, Zinoni 11, Mancini 5, Baraldi, Carelli Mar. 2, Gnudi 8, Pizzoli 12, Solinas 2, Carelli Mat., Graziosi 6, Tinti 4, Sitta.

CORTICELLA	60
CALDERARA	73

(12-25; 30-31; 47-52)

Pgs Corticella: Marcheselli 5, Vallerin 2, Righetti 9, Sorghini 16, Varignana 2, Cocchi 1, Nannuzzi 2, Asciano 17, Della Gala 2, Tiozzo 4. All. Amanti.
Calderara: Guaraldi 11, Poli, Marchi, Leonelli 4, Rigliaco 5, Nanni 10, Comastri, Selvi 7, Turchetti 15, Gallerani, Progetto 2, Bello di 19. All. Murtas.

MONTEVENERE	65
STEFY	67

(17-17; 29-41; 49-54)

MonteVenere: Venturini 4, Gironi 14, Sechi 15, Forni 10, Conti 6, Truppi 2, Grande 2, Orlandi 12, Tosarelli. All. Orefice.
Stefy: Piccinini 8, Gabrieli 13, Gagliardi 3, Francia 9, Benetti 9, Poli, Vittuari 14, Lamborghini A. 3, Mannini 8. All. Lamborghini R.

GIOVANNI MASI	81
SPORT INSIEME	59

Serie C femminile Nazareno ko in gara 1

NAZARENO CARPI	49
BOLOGNA	53

(17-12; 25-22; 52-35)

NAZARENO CARPI: Siligardi 9, Bedocchi 5, Storchi 7, Loschi 6, Bulgarelli 4, Vecchi 2, Cariani 3, Zaniboni, Berni 6, Lusuardi 7, Bordini, Baraldi. Allenatore Grilli
BOLOGNA BASKET SCHOOL: Rusticelli, Muscedere 2, Petaro 6, Zimolo 1, Tesini, Caracchi 7, Arbelli 2, Rinnovasi 6, Biguzzi 5, Mota, Adami 9, Onofri 13. Allenatore Bignotti
Arbitri: Spocci e Casi di Parma
Note: spettatori 100 circa. Nessuna uscita per 5 falli

CARPI. Il primo round degli ottavi ad eliminazione diretta (andata/ritorno e differenza punti) se lo aggiudica il Bologna Basket School, capace nel finale di mettere la testa avanti dopo un intero match di rincorsa, fatti salvi i primissimi minuti.

Le felsinee infatti escono meglio dai blocchi di partenza grazie principalmente alla lunga Onofri, ma Carpi si sblocca e chiude a +5 alla prima pausa (17-12) e a +3 all'intervallo (25-22), non riuscendo ad allungare ulteriormente a causa soprattutto dell'imprecisione dalla lunetta (8 tiri liberi consecutivi sbagliati nel parziale; alla fine saranno 13 gli errori su 16 tentativi).

Grazie al trio Berni-Loschi-Siligardi le padrone di casa vanno a +7 alla terza sirena (42-35), ma Bologna non ci sta e grazie ad un'efficace difesa a zona recupera palloni che poi in attacco converte in punti con le giocatrici di Adami, Caracchi e Biguzzi.

L'inerzia ora gira, a poco meno di due minuti dalla fine c'è il sorpasso ospite a cui Carpi non riesce a replicare e così la partita - o per meglio dire il primo tempo della sfida - prende la via delle Due Torri.

Ogni verdetto è rimandato quindi alla gara di ritorno, in programma domenica 10 aprile alle ore 19 alla Palestra Rosa Luxembourg di Bologna. Il Nazareno avrà bisogno di una grande impresa per passare il turno. (c.g.)

PROMOZIONE GIR. B

SQUADRA	PTI	PG
1 PALLACANESTRO SCANDIANO 2012	40	22
2 POLISPORTIVA BIBBIANESE	36	22
3 GO IWONS BASKET	26	22
4 NUBILARIA BASKET	26	22
5 PALL. CORREGGIO	26	22
6 UNIONE SPORTIVA CARPINE	22	22
7 PALL. REGGIOLO	22	22
8 ROSTA NUOVA NAISMITH'S	20	22
9 SPORT CLUB CASINA	16	22
10 BASKET CAMPAGNOLA E.	16	22
11 NAZARENO BASKET CARPI	12	22
12 MARCONI BASKET	2	22

PROMOZIONE GIR. C

SQUADRA	PTI	PG
1 AUDAX BASKET FERRARA	30	20
2 BASKET DELTA COMACCHIO	28	20
3 DIABLOS BASKET S.AGATA BO	26	20
4 PEPERONCINO LIBERTAS BK	24	20
5 ARGELATO BASKET	24	20
6 GALLO BASKET	20	20
7 BASKET FINALE EMILIA	20	20
8 PALL. TEAM MEDOLLA	18	20
9 PALL. FORTITUDO CREVALCORE	16	20
10 NEW BASKET MIRANDOLA	10	20
11 ACLI G 88	4	20

PROMOZIONE GIR. D

SQUADRA	PTI	PG
1 F.FRANCIA PALL.	38	22
2 STEFY BASKET	34	22
3 POL. GIOVANNI MASI	32	22
4 SPORT INSIEME	24	22
5 MONTEVENERE 2003 A.GIORGI	24	22
6 I GIGANTI DI MODENA	22	22
7 U.P. CALDERARA PALL.	18	22
8 S.VANINI HORIZON BK RENO	18	22
9 LIBERTAS FIORANO	16	22
10 PROGRESSO HAPPY BASKET '07	14	22
11 P.G.S. CORTICELLA	12	22
12 SCUOLA PALL.PIUMAZZO 2002	12	22



SCI ALPINO GIOVANI Primo fine settimana di finali per le classi 2006 e 2007

Modenesi strepitosi sulle nevi dell'Abetone Passino trionfa con lo Sci Club Riolutato

Il primo fine settimana di finali della 34esima edizione di 'Pinocchio sugli Sci', gara Internazionale di Sci Alpino dedicata agli atleti più giovani, dagli 8 ai 15 anni sulle piste dell'Abetone (di fatto il campionato italiano delle categorie più giovani), è stato un successo.

Buona affermazione dei giovani atleti dello Sci Club Riolutato. La prima giornata, **sabato 2 aprile**, nello slalom gigante, categoria Baby 1 maschile U9 (classe 2007), vede il

1° posto e miglior tempo assoluto di Andrea Passino dello Sci Club Riolutato. Ottimo 19° anche per Tommaso Meini e 38° per Alessandro Tintorri, dello Sci Club Sestola

Domenica 3 aprile le ragazze modenesi conquistano il 2° posto con Cecilia Zuccarini (Sci Club Riolutato) ed il 15° con Angelica Guerri (Sci club Sestola).

Un secondo giorno di finali che ha visto l'azzurra Nadia Fanchini, ospite speciale, fare da apripista ed intrattenersi con i tanti i ragazzi presenti e seguire le gare di

Baby2 maschile, vinta dall'Abetonese Landini e da Bertolio nel femminile.

Sul podio Slalom Gigante, Finale nazionale baby 2

- 1) Bertolio Maria Carlotta (Saette 360°)
- 2) Zuccarini Cecilia (Sci Club Riolutato)
- 3) Bettoni Angelica (Brixia sci)

Slalom gigante U10 Baby 2 Maschile

- 1) Landini Alberto (Abetone)
- 2) Picco Hans Peter (GB sky club)
- 3) Casartelli Pietro (Sansicario Cesa)

Slalom Gigante, Finale nazionale U9 Baby 1 Maschile

- 1) Passino Andrea (Riolutato)
- 2) Materazzo Lucio (Vesuvio ASD)
- 3) Loranzi Luca Sport Campiglio

Slalom gigante, Finale nazionale U9 Baby 1 Femminile

- 1) Giaretta Marta (Tezenis Skiteam)
- 2) Bertolio Beatrice (Saette 360°)
- 3) Zibetti Mariella (Sansicario Cesa)

La manifestazione: Pinocchio sugli sci è nata



IL VILLAGGIO Creato nell'area delle gare per ospitare i ragazzi e le loro famiglie

nel 1983 e rientrava nelle iniziative pensate per celebrare il centenario della pubblicazione dell'omonimo libro, "Pinocchio" appunto, di Carlo Lorenzini, detto Collodi.

Il successo della prima gara fu tale da indurre la Federazione Italiana Sport Invernali ad insi-

stere perché venisse ripetuta.

Se inizialmente si trattava di una gara a carattere nazionale, già dalla terza edizione assunse un carattere internazionale ed entrò nel calendario di gare della Federazione Internazionale Sci.



GUARDA

LE CLASSIFICHE COMPLETE U9 Inquadra col tuo smartphone dotato di lettore Qr il codice e scarica le classifiche



GUARDA

LE CLASSIFICHE COMPLETE U10 Inquadra col tuo smartphone dotato di lettore Qr il codice e scarica le classifiche



SPORT E DIVERTIMENTO NAZIONALE La campionessa azzurra Nadia Fanchini è stata ospite nella seconda giornata di finali, domenica 2 aprile, facendo da apripista alle competizioni. A fianco giovani atlete insieme a Pinocchio, personaggio simbolo della manifestazione giunta quest'anno alla 34esima edizione



Nella gara da record vinta da Lorenzo Mora anche il compagno di squadra Lorenzo Ferrari che ha siglato il suo personale in 26"36 chiudendo in 15a posizione nella la sua categoria. Nel pomeriggio apre le danze Matteo Sogne, Swim Pro SS la sua società, che migliora il personale nei 200 Farfalla nuotando in 2'02"24, classificandosi in 14 posizione per la categoria cadetti. Filippo Manni, atleta juniores 98 della Sea Sub Modena, nella stessa gara e in una batteria decisamente veloce, con il tempo 2'01"32 si classifica all'ottavo posto

NUOTO Il diciassettenne dei Vigili del Fuoco fa segnare il tempo di 23"91

Criteria nazionali, Lorenzo Mora entusiasma: è record nei 50 dorso Con lui sventola la bandiera di Modena

I Criteria Nazionali Giovanili del settore maschile si aprono con un record.

E' Lorenzo Mora, l'atleta carpigiano che nuota nel G.S. Vigili Del Fuoco Modena, a vincere i 50 Dorso e a dettare la cadenza da record.

Il diciassettenne con il tempo di 23"91 abbassa il precedente record dei campionati di oltre mezzo secondo. Per la verità il tempo con cui Lorenzo ha nuotato per vincere questo tricolore è assai vicino anche al tempo limite previsto ad inizio stagione per partecipare ai Campionati Europei Assoluti di vasca corta, appena due decimi la differenza.

Nella gara da record vinta da Lorenzo Mora anche il compagno di squadra Lorenzo Ferrari che ha siglato il suo personale in 26"36 chiudendo in 15a posizione nella la sua categoria.

Nel pomeriggio apre le danze Matteo Sogne, Swim Pro SS la sua società, che migliora il personale nei 200 Farfalla nuotando in 2'02"24, classificandosi in 14 posizione per la categoria cadetti. Filippo Manni, atleta juniores 98 della Sea Sub Modena, nella stessa gara e in una batteria decisamente veloce, con il tempo 2'01"32 si classifica all'ottavo posto.

Seconda gara del programma pomeridiano sono i 200 Misti che portano nuovamente alla ribalta Lorenzo Mora. Il carpigiano si mette in luce anche in questa specialità lasciandosi precedere dal solo Glessi e con il tempo di 1'58"25 non solo straccia il suo personale e agguanta un meritissimo argento, ma risulta secondo anche nella graduatoria finale dei 200 Misti di tutti questi campionati. Il compagno di squadra Matteo Cattabriga debutta ai Criteria poco dopo e nella stessa specialità, pur registrando un notevole miglioramento cronometrico,

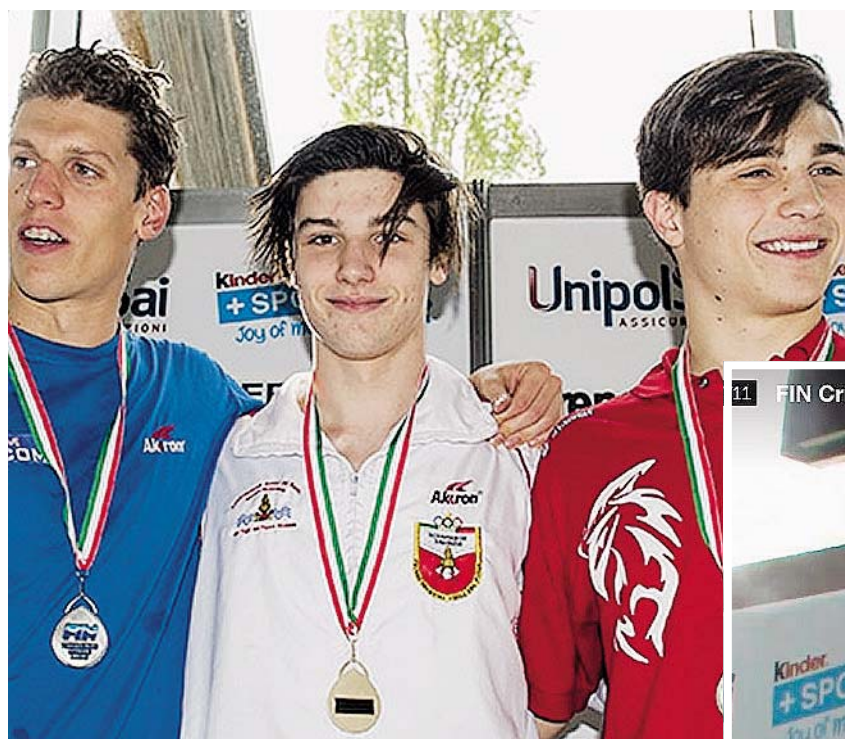

E' Lorenzo Mora, l'atleta carpigiano che nuota nel G.S. Vigili Del Fuoco Modena, a vincere i 50 Dorso e a dettare la cadenza da record



trico, 2'03"47 il tempo fatto registrare in prima serie, il giovane atleta dei Vigili del Fuoco Di Modena si classifica quarto a soli due centesimi dal podio. Ultima gara della giornata sono i 400 Stile Libero, nessun squillo di

tromba, ma netto il miglioramento per Lorenzo Ferrari, quindicesimo in 3'57"37. Ventesima piazza per Matteo Sogne in 3'55"87.

Questa mattina appuntamento per le 9 con i 100 Dorso.

(bo)

11 FIN Criteria Nazionali Giovanili Nuoto 2016

CRITERIA NAZIONALI GIOVANILI		RICCIONE 2016
50 m Dorso - Juniores 98		
CERIMONIA DI PREMIAZIONE		
	Lorenzo MORA	23.91 RM
	Lorenzo GLESSI	24.76 RM
	Giulio BRUGNONI	25.02 RM





CULTURA & SPETTACOLI



E-mail redazione@primapagina.mo.it

PRIMA PAGINA

MARTEDÌ 5 APRILE 2016

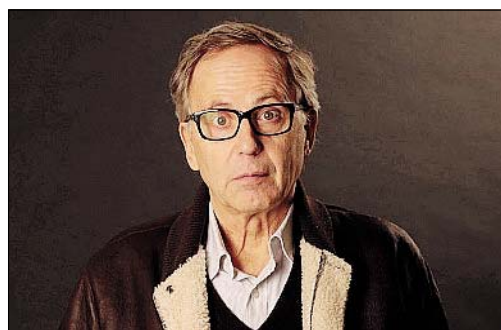

Il protagonista Fabrice Luchini

SALA TRUFFAUT

MODENA

'La corte' di Christian Vincent in scena sabato e domenica

Gli appuntamenti di 'Spazio aperto - Inediti e riscoperte', a cura del Circuito Cinema, proseguono con grande successo in sala Truffaut. In cartellone sabato e domenica prossima una superesclusiva: 'La Corte' di Christian Vincent, con protagonista Fabrice Luchini. Xavier Racine, interpretato da Luchini, è soprannominato il giudice a due cifre per la sua severità a prova di intenerimento, è il protagonista di 'L'Hermine', materiale della pelliccia con cui è fatta la stola della toga, divenuto nella versione

italiana 'La corte'. Nel film, il giudice si imbatte in due fatti che lo mettono alla prova e ne modificano il comportamento intransigente: da un lato, un processo di infanticidio; dall'altro l'incontro con Birgit, chiamata come giudice popolare nel suddetto processo, donna di cui lui si era innamorato sei anni prima, quasi in segreto. L'aula del tribunale diventa dunque un teatro, con un pubblico, degli attori, una drammaturgia e un dietro le quinte. Una commedia che rifugge dai facili stereotipi del film di genere processuale e che decide di mettere alla prova compassione e comprensione del primo tra i giudici, lo spettatore.

INIZIATIVA Le lezioni si terranno dal 19 settembre a metà dicembre. Docente d'eccezione il soprano Mirella Freni

MODENA

La Fondazione Teatro Comunale di Modena ha indetto, da ieri, un corso di alto perfezionamento rivolto a quindici cantanti e finalizzato a una produzione lirica. Il corso, promosso con la collaborazione del Comune di Modena, viene realizzato nel contesto di un ampio programma di formazione finanziato dalla Regione Emilia Romagna e rivolto a fornire alte competenze specialistiche alle diverse figure che operano nel settore dello spettacolo dal vivo con l'obiettivo di rafforzare e innovare le realtà di produzione artistica presenti nella nostra regione, diversificare l'offerta culturale e offrire maggiori possibilità di occupazione alle persone interessate a lavorare in questo settore. I corsi sono gratuiti in quanto co-finanziati con risorse del Programma Operativo Fondo sociale europeo 2014/2020, e sono rivolti a persone con conoscenze e competenze dell'area professionale dello spettacolo, acquisite attra-

Teatro Comunale, corso per cantanti lirici

Nelle ultime settimane uno stage che produrrà l'atto unico 'Gianni Schicchi'



In alto il soprano modenese Mirella Freni, docente del corso, col sindaco Muzzarelli. A destra il rimpianto tenore Luciano Pavarotti.

verso esperienze lavorative e percorsi di istruzione e formazione formali o informali. Il corso al Teatro Comunale si terrà dal 19 settembre a metà dicembre 2016. La docenza principale del corso sarà affidata a Mi-

rella Freni, la cui attività didattica, fra le più stimolate a livello internazionale, ha avviato come noto numerosi cantanti ai massimi livelli della carriera artistica sui palcoscenici dei maggiori teatri. Parte consi-



stente del percorso di formazione sarà costituito da uno stage durante il quale, nelle ultime settimane di corso, i cantanti saranno impegnati nella produzione dell'atto unico Gianni Schicchi di Giacomo Pucci-

ni, da rappresentarsi a gennaio 2017.

«Oggetto del corso e della relativa realizzazione pratica - afferma Aldo Sisillo, direttore del Teatro Comunale - saranno anche gli elementi caratteristici dei rap-

porti e delle modalità relazionali tipiche dell'ambiente lavorativo e inevitabilmente escluse dal percorso in classe che il cantante svolge nei consueti centri di formazione. Fra queste, i rapporti con i colleghi, con il personale di palcoscenico, con l'amministrazione, con l'orchestra e il direttore, nonché fattori psicologici ed emotivi connessi allo stress legato al rapporto col pubblico e ai tempi dell'effettiva messa in scena dell'opera». Gli aspiranti partecipanti, purché maggiorenni, verranno selezionati sulla base del percorso di studi musicali superiori e delle loro effettive capacità vocali e interpretative, valutate attraverso l'ascolto dei brani audio ricevuti con la domanda - da inviare entro il 30 maggio - e nel corso di un'audizione dal vivo che si terrà dal 5 all'8 luglio.

SABATO Al Teatro di via Tasso lo spettacolo di Cantieri Meticci 'Il Violino del Titanic', teatro di migranti e rifugiati

CASTELVETRO

Cantieri Meticci, compagnia teatrale diretta da Pietro Floridia nata da un progetto del Teatro dell'Argine, il cui lavoro con profughi e migranti è diventato sempre più importante nel corso degli anni arriva per la prima volta a Castelvetro. E' una consuetudine e una forza dei Cantieri Meticci,

quella di fare teatro con i migranti e rifugiati, incontrando le comunità locali, mescolandosi a esse con i propri attori (in parte migranti), cercando nel linguaggio teatrale lo spazio di apertura e d'incontro fra culture e superando le differenze linguistiche attraverso i segni universali di teatro, musica e danza. 'Il Violino del Titanic', sarà in scena sabato prossimo al Teatro di via Tasso, farà salire gli spettatori a bordo della 'stessa barca' con gli attori-rifugiati, in modo da far sperimentare da dentro le dinamiche che la lotta per salvarsi possono generare. L'affondamento che lo spettacolo tenta di indagare è la crisi economica, culturale e sociale che il mondo sta attraversando.



Lo spettacolo 'Il Violino del Titanic'

APPUNTAMENTO Questa sera al Teatro Tenda di Finale

Il musical 'My fair lady' riadattato dalla compagnia Corrado Abbati

FINALE

Prosegue con la compagnia di operette Corrado Abbati la Stagione del Teatro Tenda di Finale, nell'ambito delle attività di 'Scena Solidale - rinascere con la cultura', il progetto promosso da Emilia Romagna Teatro Fondazione con il sostegno di Regione Emilia-Romagna. Questa sera alle 21 'My fair lady', uno dei musical più famosi e amati. La Compagnia propone una versione di 'My Fair Lady' che accompagna la 'favola possibile' di Eliza con un ritmo serrato, un dialogo brillante, movimenti coreografici energici e corali, ricchi e favolosi costumi ma ancor più di tutto, la musica. «Uno dei problemi che molti si pongono nel riportare in scena i classici del teatro musicale - affer-

ma Corrado Abbati - è che gran parte del repertorio non si allinea con i presunti valori attuali. I veri o falsi problemi di rendere contemporanee tali opere sono spesso motivo di elaborazione di una moltitudine di

note di regia giustificative di ciò che in fondo non ha bisogno di giustificazione. La soluzione è lasciare 'My Fair Lady' semplice, elegante ed affascinante come in originale perché questa la magia dello show».



'My fair lady' in scena questa sera al Tenda di Finale

CINEMA MODENA E PROVINCIA



Modena	
ASTRA MULTISALA	059-216110
Riposo	
FILMSTUDIO 78	059-236291
Riposo	
RAFFAELLO MULTISALA	059-357502
RACE (IL COLORE DELLA VITTORIA)	fer.20-22,30 sab.17,30-20,22,30 dom.16,30-19,21,30
ON AIR (STORIA DI UN SUCCESSO)	fer.20,10-22,30 sab.17,50-20,10-22,30 fest.16,50-19,10-21,30
IL MIO GROSSO GRASSO MATRIMONIO GRECO 2	fer.20,30 sab.16,30-20,30 dom.21,30
KUNG FU PANDA 3	fer.20,30 sab.16,30-18,30-20,30 fest.15,50-17,40-19,30
UN BACIO	fer.20,30-22,30 sab.16,30-18,30-20,30-22,30 dom.17,30-19,30-21,30
BATMAN VS SUPERMAN: DAWN OF JUSTICE	fer.21,30 sab.16,50-19,40-22,30 fest.15,50-18,40-21,30
UN PAESE QUASI PERFETTO	fer.22,30 sab.18,30-22,30 dom.17,30-19,30
TRUTH (IL PREZZO DELLA VERITÀ)	fer.22,30 fest.21,30
SALA TRUFFAUT	
HITCHCOCK - TRUFFAUT	ore 21,15
VICTORIA CINEMA	
BATMAN VS SUPERMAN: DAWN OF JUSTICE	fer.17,30-20,30-22,30 sab. fest.15-17,30-20,30-22,30 sab. ult.0,40
RACE (IL COLORE DELLA VITTORIA)	fer.17,45-20,30-22,40 sab. fest.15-17,45-20,30-22,40
ON AIR (STORIA DI UN SUCCESSO)	fer.17,50-20,20-22,45 sab. fest.15,20-17,50-20,20-22,45 sab. ult.0,55
HEIDI	fer.17,50-20,30 sab. fest.15,35-17,50-20,30
UN BACIO	fer.18,20,30-22,40 sab. fest.15,40-18,20,30-22,40 sab. ult.0,45
ZOOTROPOLIS	fer.18 sab. fest.15,40-18 mart.17,50-21 in v.o. (no merc.)
IL MIO GROSSO GRASSO MATRIMONIO GRECO 2	fer.18-20,30-22,40 merc.18-20,30 sab. fest.15,35-18-20,30-22,40 sab. ult.0,50
KUNG FU PANDA 3	fer.18-20,30 sab. fest.15,20-18-20,30
BILLY IL KOALA	fer.18 sab. fest.15-16,50
AWE CESARE!	ore 18-22,45 (no lun.)
VITA CUORE BATTITO	ore 20,30 (no merc.)
UN PAESE QUASI PERFETTO	fer.20,35 sab. fest.18,40-20,35 (no mart.)
THE DIVERGENT SERIES (ALLEGIANTE)	ore 22,40 fest.15,15-22,40
UN MOMENTO DI FOLLIA	ore 22,45 (no mart.)
GOD'S NOT DEAD	sab.15,15
VELOCE COME IL VENTO	mart. orario non specificato
IL CACCIATORE E LA REGINA DI GHIACCIO	merc.17,45-18,15-20,20-21-22,45
Bomporto	
COMUNALE	
Riposo	059-303696
Carpi	
ARISTON (S. Marino)	059-680546
Riposo	
CORSO	
Riposo	059-689167
EDEN	
Riposo	059-650571
SPACE CITY MULTISALA	
RACE (IL COLORE DELLA VITTORIA)	fer.20,15-22,40 sab.20-22,40 fest.18-20,15-22,40 merc.22,40
LAND OF MINE (SOTTO LA SABBIA)	ore 20,30-22,30 lun. mart.22,30
BATMAN VS SUPERMAN: DAWN OF JUSTICE	fer.21 sab.20-22,30 fest.18-21
HITCHCOCK - TRUFFAUT	mart. merc.20,30
Castelfranco Emilia	
NUOVO MULTISALA	
Riposo	059-926872
Castelnuovo Rangone	
ARISTON	339-6928717
CAROL	ore 21
Fiorano	
ASTORIA	0536-404371
Riposo	
Fontanaluccia	
LUX	0536-968264
Riposo	
Maranello	
FERRARI	0536-943010
Riposo	
Medolla	
AUDITORIUM COMUNALE	0535-52464
Riposo	
Pavullo	
WALTER MAC MAZZIERI	0536-304034
Riposo	
S. Felice sul Panaro	
AUDITORIUM	0535-86311
Riposo	
Savignano sul Panaro	
BRISTOL	059-766512
HEIDI	fer.20,30-22,30 sab.18,15-20,30-22,30 fest.16-18,15-20,30-22,30
IL MIO GROSSO GRASSO MATRIMONIO GRECO 2	fer.20,30-22,30 sab.22,30 fest.20,30-22,30
BATMAN VS SUPERMAN: DAWN OF JUSTICE	fer.21 sab.18-21 fest.15-18-21
CAROL	mart.21
Soliera	
ITALIA	059-859665
Riposo	
Zocca	
ANTICA FILMERIA ROMA	059-986705
Riposo	

Nei teatri di MODENA

TEATRO STORCHI - Largo Garibaldi 5

"Al cavallino bianco"
 9 aprile alle ore 20,00
 10 aprile alle ore 15,30
 Adatt. e regia: Corrado Abbati
 Operetta di: H. Müller e E. Charell
 Descrizione: Ancora oggi Al Cavallino Bianco è uno degli spettacoli più rappresentati nei teatri di tutta Europa per il suo sapiente mix di commedia dalla schietta comicità unita a una musica fresca e gioiosa. Un allestimento "senza tempo", dove gli elementi della tradizione vengono

riletti con una chiave nuova e forse sorprendente. Uno spettacolo pieno di quadri di elegante spettacolarità e colpi di scena che portano all'immancabile lieto fine, in cui sono coinvolti tutti i simpatici personaggi in vacanza all'Hotel Al Cavallino Bianco. Uno spettacolo coinvolgente con le sue ondate di ilarità, ritmi sincopati e quel piacevole benessere legato a una felicità contagiosa.
 Info e biglietti: tel. 059/2136021
 info@emiliaromagnateatro.com



TEATRO COMUNALE LUCIANO PAVAROTTI - Via del Teatro 8



"Solisti del Wiener Staatsballett"
 9 aprile alle ore 21,00
 Direzione artistica: Manuel Legris
 Musiche: Alexander Krein, Ludwig van Beethoven e Pëtr Il'ic Cajkovskij
 Durata dello spettacolo: 1 ora e 35 minuti, compreso un intervallo
 Descrizione: I solisti dello storico Wiener Staatsballett (Austria) danzeranno al Teatro Comunale in un programma costruito appositamente per ModenaDanza. Lo spettacolo rappresenta un breve excursus

attraverso i brani più importanti del repertorio della compagnia, una panoramica su pezzi di bravura del balletto classico-contemporaneo che attraversa il Novecento fino alla novità di Patrick De Bana per mettere in mostra le straordinarie potenzialità che Manuel Legris ha saputo trarre dal corpo di ballo di cui è direttore artistico dal 2010.
 Info e biglietti: tel. 059 2033010
 www.teatrocomunalemodena.it

TEATRO DELLE PASSIONI - Viale Carlo Sigonio 382

"Santa Estasi"
 Atridi: otto ritratti di famiglia
 Dal 19 aprile al 12 giugno
 Corso di Alta Formazione
 Progetto e regia: Antonio Latella
 Drammaturghi al progetto: Federici Bellini e Linda Dalisi
 Costumi: Graziella Pepe
 Musiche: Franco Visioli
 Coreografie: Francesco Manetti
 Progetto video: Lucio Fiorentino
 Descrizione: Siamo partiti da una grande domanda "che vuol dire tra-

gedia?" e oggi ci poniamo la stessa domanda. Questi otto ritratti sono l'esito finale di un lavoro di cinque mesi fatto con gli allievi del Corso di Alta Formazione di Emilia Romagna Teatro Fondazione. Un percorso che ha messo in relazione i giovani attori e drammaturghi con diverse discipline necessarie ad affinare, stimolare e rendere esplicita la propria arte autoriale.
 Info e biglietti: tel. 059/2136021
 www.emiliaromagnateatro.com



TEATRO CITADELLA - Piazza Cittadella 11

ASSOCIAZIONE ANFRITRIONE
 presenta
ATTI UNICI
 Quattro novelle tradotte in prosa di Luigi Pirandello
 Adattamento ed elaborazione di Andrea Ferrari

"Atti Unici"
 Quattro novelle tradotte in prosa di Luigi Pirandello
 29 e 30 aprile alle ore 21,15
 Adattamento ed elaborazione: Andrea Ferrari
 Assistente di scena: Giuseppe Portuesi
 Direttore di scena: Lisa Landi
 Costumistica: Barbieri Costumi di Barbara Casalgrandi
 Acconciature e trucco: Idea e stile di Natalina Battipaglia e Catalano

Arredo e oggettistica di scena: Bazar Cose Vecchie di Gabriella Monari in Gibellini
 Service audio: Tiziano Avino
 Luci e regia: Andrea Ferrari
 Ingresso: euro 12 (posto unico)
 Descrizione: L'Associazione Anfrित्रione presenta quattro atti unici di Luigi Pirandello: "Il dovere del medico" - "Donna Minna" - "Lunie di Sicilia" - "La Morsa". Con la compagnia "Master Anfrित्रione".
 Info e biglietti: tel. 377/1631665

TV Nazionali



Rai Uno

Una pallottola nel cuore 2
Con Gigi Proietti

- 06:00 IL CAFFÈ DI RAIUNO
- 06:30 TG 1
- 06:43 CCISS VIAGGIARE INFORMATI
- 06:45 UNOMATTINA
- 06:55 PARLAMENTO TELEGIORNALE
- 07:00 TG 1
- 07:10 UNOMATTINA
- 08:00 TG 1
- 08:25 CHE TEMPO FA
- 08:27 UNOMATTINA
- 09:00 TG 1
- 09:05 UNOMATTINA
- 09:55 TG 1
- 10:00 STORIE VERE
- 11:10 A CONTI FATTI - LA PAROLA A VOI
- 12:00 LA PROVA DEL CUOCO
- 13:30 TELEGIORNALE
- 14:00 TG1 ECONOMIA
- 14:05 LA VITA IN DIRETTA
- 15:00 TORTO O RAGIONE? IL VERDETTO FINALE
- 16:30 TG 1
- 16:40 LA VITA IN DIRETTA
- 18:45 L'EREDITÀ
- 20:00 TELEGIORNALE
- 20:30 AFFARI TUOI
- 21:20 UNA PALLOTTOLA NEL CUORE 2
- 23:30 PORTA A PORTA
- 01:05 TG1 NOTTE
- 01:35 CHE TEMPO FA
- 01:40 SOTTOVOCE
- 02:10 LA LIBERTÀ DI BERNINI
- 03:10 DOPPIA COPPIA



Rai Due

Made in Sud
Condotto da Gigi e Ross

- 06:00 DETTO FATTO
- 07:05 IL TOCCO DI UN ANGELO
- 07:50 UN CICLONE IN CONVENTO
- 09:20 PARLAMENTO MESSAGGI AUTOGESTITI - REFERENDUM
- 09:30 TG2 INSIEME
- 10:30 CRONACHE ANIMALI
- 11:00 I FATTI VOSTRI
- 13:00 TG 2 GIORNO
- 13:30 TG 2 COSTUME E SOCIETÀ
- 13:50 TG2 MEDICINA 33
- 14:00 DETTO FATTO
- 16:15 CASTLE
- 17:45 PARLAMENTO TELEGIORNALE
- 18:00 TG SPORT
- 18:30 TG2
- 19:00 PARLAMENTO TRIBUNA - REFERENDUM 2016
- 19:40 N.C.I.S.
- 20:30 TG 2 20:30
- 21:00 LOL ;-)
- 21:15 MADE IN SUD
- 00:15 2NEXT ECONOMIA E FUTURO
- 01:20 TG 2
- 01:35 METEO 2
- 01:40 APPUNTAMENTO AL CINEMA
- 01:45 NEBBIE E DELITTI
- 03:15 FUORI STAGIONE
- 04:50 VIDEOCOMIC PASSERELLA DI COMICI IN TV

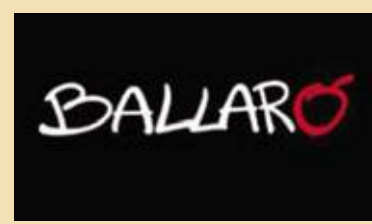

Rai Tre

Ballarò
L'attualità politica e socio-economica

- 06:00 MORNING NEWS
- 06:27 METEO
- 06:28 TRAFFICO
- 06:30 RASSEGNA STAMPA ITALIANA E INTERNAZIONALE
- 07:00 TGR BUONGIORNO ITALIA
- 07:30 TGR BUONGIORNO REGIONE
- 08:00 AGORÀ
- 10:00 MI MANDA RAITRE
- 11:00 ELISIR
- 12:00 TG3
- 12:25 TG3 FUORI TG
- 12:45 PANE QUOTIDIANO
- 13:10 IL TEMPO E LA STORIA
- 14:00 TG REGIONE
- 14:18 TG REGIONE METEO
- 14:20 TG3
- 14:49 METEO 3
- 14:50 TGR LEONARDO
- 15:05 TGR PIAZZA AFFARI
- 15:10 LA CASA NELLA PRATERIA
- 16:00 ASPETTANDO GEO
- 16:40 GEO
- 19:00 TG3
- 19:30 TG REGIONE
- 19:51 TG REGIONE METEO
- 20:00 BLOB
- 20:10 #TRETRE3
- 20:30 QUASI QUASI....
- 20:40 UN POSTO AL SOLE
- 21:15 BALLARÒ
- 00:00 TG3 LINEA NOTTE
- 00:10 TG REGIONE
- 00:13 TG3 LINEA NOTTE
- 01:05 PARLAMENTO TELEGIORNALE
- 01:15 TERZA PAGINA



La7

DiMartedì
Conduce Giovanni Floris

- 06:30 Omnibus News
- 07:30 Tg La7
- 07:50 Omnibus - Meteo
- 07:55 Omnibus
- 09:45 Coffee Break
- 11:00 L'aria che tira
- 13:30 Tg La7
- 14:00 Tg La7 Cronache
- 14:20 Tagadà
- 16:30 Ironside
- 18:10 L'ispettore Barnaby
- 20:00 Tg La7
- 20:35 Otto e mezzo
- 21:10 DiMartedì
- 00:00 Tg La7 Notte
- 00:15 Otto e mezzo (R)
- 00:45 Starsky & Hutch
- 02:45 L'aria che tira (R)



La7D

Grey's anatomy
Con Ellen Pompeo e Sandra Oh

- 06:20 Ricetta sprint
- 06:30 The Dr. Oz show
- 07:30 Cuochi e Fiamme
- 08:30 I menù di Benedetta
- 11:20 S.O.S. Tata
- 13:30 Grey's anatomy
- 15:20 I menù di Benedetta
- 16:45 Cambio moglie
- 18:55 Tg La7d
- 19:00 Cuochi e fiamme
- 21:10 Grey's anatomy
- 00:50 Cambio moglie
- 02:45 The Dr. Oz show
- 05:15 Ti ci porto io... in cucina con Vissani



Rete 4

I Dieci Comandamenti - 1a parte
Con Charlton Heston e Yul Brynne

- 06:10 MEDIA SHOPPING
- 06:40 HUNTER
- 08:40 CUORE RIBELLE
- 09:30 CARABINIERI
- 10:30 SAI COSA MANGI?
- 10:45 RICETTE ALL'ITALIANA
- 11:30 TG4 - TELEGIORNALE
- 11:58 METEO.IT
- 12:00 DETECTIVE IN CORSIA
- 13:00 LA SIGNORA IN GIALLO
- 14:00 LO SPORTELLINO DI FORUM
- 15:30 HAMBURG DISTRETTO 21
- 16:35 CORVO ROSSO NON AVRAI IL MIO SCALPO
- 18:55 TG4 - TELEGIORNALE
- 19:53 METEO.IT
- 19:55 TEMPESTA D'AMORE
- 20:30 DALLA VOSTRA PARTE
- 21:15 I DIECI COMANDAMENTI - 1A PARTE
- 23:20 LA FIERA DELLA VANITÀ
- 02:05 TG4 NIGHT NEWS
- 02:25 MEDIA SHOPPING
- 02:45 APPUNTAMENTO CON GABRIELLA FERRI
- 03:35 NELL'ANNO DEL SIGNORE
- 05:35 HELP



Canale 5

Barcellona - Atletico Madrid
Calcio: Champions League

- 06:00 PRIMA PAGINA
- 07:55 TRAFFICO
- 07:58 METEO.IT
- 08:00 TG5 - MATTINA
- 08:45 MATTINO CINQUE
- 11:00 FORUM
- 13:00 TG5
- 13:39 METEO.IT
- 13:40 BEAUTIFUL
- 14:10 UNA VITA
- 14:45 UOMINI E DONNE
- 16:10 L'ISOLA DEI FAMOSI
- 16:20 AMICI
- 16:30 IL SEGRETO
- 17:10 POMERIGGIO CINQUE
- 18:45 CADUTA LIBERA
- 19:57 TG5 - PRIMA PAGINA
- 20:00 TG5
- 20:20 STRISCINA LA NOTIZINA - LA VOCINA DELL'INDECENZINA
- 20:40 CHAMPIONS LEAGUE: BARCELONA - ATLETICO MADRID
- 22:45 SPECIALE CHAMPIONS LEAGUE
- 23:30 GRAND HOTEL CHIAMBRETTI - GENTE CHE VA GENTE CHE VIENE DALL'ISOLA
- 01:20 TG5
- 02:05 STRISCINA LA NOTIZINA - LA VOCINA DELL'INDECENZINA (R)
- 02:20 UOMINI E DONNE (R)



Italia 1

Dirty Dancing
Con Patrick Swayze e Jennifer Grey

- 06:35 PIPPI CALZELUNGHE
- 07:00 MEMOLE DOLCE MEMOLE
- 07:25 ANNA DAI CAPELLI ROSSI
- 07:50 HEIDI
- 08:15 UNA MAMMA PER AMICA
- 10:15 DR HOUSE - MEDICAL DIVISION
- 12:05 COTTO E MANGIATO - IL MENÙ DEL GIORNO
- 12:25 STUDIO APERTO
- 12:58 METEO.IT
- 13:00 L'ISOLA DEI FAMOSI
- 13:20 SPORT MEDIASET
- 13:55 I SIMPSON
- 14:20 FUTURAMA
- 14:45 BIG BANG THEORY
- 15:20 MOM
- 15:45 DUE UOMINI E 1/2
- 16:40 LA VITA SECONDO JIM
- 17:35 MIKE & MOLLY
- 17:55 L'ISOLA DEI FAMOSI
- 18:30 STUDIO APERTO
- 19:23 METEO.IT
- 19:25 C.S.I. MIAMI
- 21:10 DIRTY DANCING (BALLI PROIBITI)
- 23:15 THE LAST SHIP
- 01:10 NON APRITE QUELLA PORTA
- 02:55 STUDIO APERTO - LA GIORNATA
- 03:10 PREMIUM SPORT



MusicTV

- 08:00 Tuttigiorni's got talent
- 08:45 Cold Blood: nuove verità
- 09:45 La dottoressa Garavaglia
- 10:45 TG News SkyTg24
- 11:00 Intervention - Noi ti salveremo
- 12:00 Non volevo è stata colpa sua
- 13:00 TG News SkyTg24
- 13:15 Cheaters - Tradimenti
- 15:15 Matrimonio a prima vista
- USA un anno dopo
- 16:15 Mamme sull'orlo di una crisi da ballo
- 18:15 Hell's Kitchen USA
- 19:15 House of Gag
- 19:45 Tuttigiorni's got talent
- 20:15 House of Gag
- 21:15 Ritorno a Cold Mountain
- 00:00 Italia's Got Talent
- 02:00 Tuttigiorni's got talent
- 02:45 La dottoressa Garavaglia

Rai 4	
08:05	STREGHE
10:15	GHOST WHISPERER
11:45	XENA
13:15	ROOKIE BLUE
14:45	TEEN WOLF
15:30	FAIRY TAIL
15:55	STREGHE
17:20	RAI NEWS - GIORNO
17:25	STREGHE
18:10	XENA
19:40	GHOST WHISPERER
21:10	THE CALL
22:45	ATLANTIS
23:30	DOCTOR WHO
00:20	RAI NEWS - NOTTE
00:25	ANICA APPUNTAMENTO AL CINEMA
00:30	THE NEWSROOM
01:30	FAIRY TAIL

Italia 2	
12:35	HOW I MET YOUR MOTHER
13:00	BUONA LA PRIMA
13:25	CAMERA CAFÈ
14:00	PREMIUM SPORT NEWS
14:30	GRIMM
15:20	JUSTIFIED
16:05	FRINGE
16:55	OPERATION REPO
17:20	THE SLAYERS
18:10	ONE PIECE
19:00	PREMIUM SPORT NEWS
19:30	CAMERA CAFÈ
19:55	BUONA LA PRIMA
20:20	HOW I MET YOUR MOTHER
20:45	2 BROKE GIRLS
21:10	7 CHILI IN 7 GIORNI
23:20	L'INSEGNANTE VA IN COLLEGIO
01:00	BATTLESTAR GALACTICA

IRIS Iris	
06:50	MEDIA SHOPPING
07:05	VIA ZANARDI, 33
07:35	SUPERCAR
08:15	WALKER TEXAS RANGER
09:10	SLEEPERS
11:15	UN SOLO GRANDE AMORE
13:05	LE COMICHE
15:00	VIUUULENTEMENTE... MIA
16:50	LIBERI
18:55	SUPERCINEMA
19:20	SUPERCAR
20:05	WALKER TEXAS RANGER
21:00	CACCIA SPIETATA
23:10	STORIE DI CINEMA
23:40	UN SACCO BELLO
01:30	UOMINI E NO
03:15	LA BALLATA DEL BOIA
04:40	SOLDATI 365 ALL'ALBA

cielo Cielo	
07:00	AFFARI AL BUIO - TEXAS
07:30	GLI EROI DEL GHIACCIO
08:30	LOVE IT OR LIST IT
09:30	GIARDINI DA INCUBO
10:30	BUYING & SELLING
11:30	FRATELLI IN AFFARI
12:30	MASTERCHEF AUSTRALIA
13:30	SKY TG24 GIORNO
13:45	MASTERCHEF AUSTRALIA
14:15	JUNIOR MASTERCHEF ITALIA
16:15	BUYING & SELLING
17:15	GIARDINI DA INCUBO
18:15	FRATELLI IN AFFARI
19:15	AFFARI AL BUIO - TEXAS
20:15	AFFARI DI FAMIGLIA
21:10	MASTERCHEF USA
23:15	LE ETÀ DI LULÙ
01:00	SEX WORKERS

Rai Sport

TV Locale

Rai Sport 1	
12:30	GINNASTICA RITMICA: COPPA DEL MONDO 2016 - TORNEO INTERNAZIONALE CITTÀ DI PESARO (1A GIORN.)
14:30	TG SPORT MILANO
15:00	PATTINAGGIO DI FIGURA SU GHIACCIO: MONDIALI 2016 2A GIORNATA: DANZA LIBERA
18:00	TIRO A VOLO: COPPA DEL MONDO 2016 TAPPA NICOSIA (CIPRO) 1A PARTE
19:00	TG SPORT
19:15	PORTAMI CON TE
19:55	CALCIO A 5: CAMPIONATO ITALIANO SERIE A 2015/16 - 12A GIORNATA RITORNO: LUPARENSE - NAPOLI
22:00	AUTOMOBILISMO: FORMULA E
23:00	ZONA 11 P.M.
00:20	TG SPORT - NOTIZIARIO

TRC TRC'	
06:45	MO PENSA TE
07:00	FRESCHI DI STAMPA
10:00	DETTO TRA NOI
12:30	ESSERE BENESSERE
13:00	SU LA ZAMPA
13:35	MO PENSA TE
14:00	IL TELEGIORNALE
16:00	DETTO TRA NOI
18:45	MO PENSA TE
19:00	TRC SPORT
19:15	TRC ECONOMIA
19:30	IL TELEGIORNALE
20:00	TRC METEO
20:15	TRC ECONOMIA
20:30	IL TELEGIORNALE
21:15	OBIETTIVO SALUTE
22:00	SI FA PER RIDERE
22:40	BARBA E CAPELLI
00:00	IL TELEGIORNALE



Satellite

Sky Cinema 1	
08:10	David di Donatello - Le Candidature - Speciale
08:30	Black or White
10:40	Il superpoliziotto del supermercato 2
12:20	Suite francese
14:10	Terminator Genisys
16:20	French Connection
18:40	A beautiful mind
21:00	Sky Cine News
21:10	La risposta è nelle stelle
23:20	Latin Lover
01:10	I Cavalieri dello Zodiaco

Sky Family	
07:50	Shelby - Il cane che salvò il Natale
09:25	Il tesoro dei templari
10:55	Detective a 2 ruote
12:30	Agente Cody Banks 2
14:15	Pretty Princess
16:15	Sleepover
17:50	Puzzle alla riscossa
19:25	Zip & Zap e il club delle biglie
21:00	Finn - Musica per un sogno
22:35	Il principe e il povero il film
00:10	Antboy

Sky Comedy	
07:20	Silenzio... si nasce
08:55	Road Trip
10:35	Tutto molto bello
12:10	Un canestro per due
14:00	Box office 3d - Il film dei film
15:45	Sapore Di Te
17:35	Scary Movie 3 - Una risata vi seppellirà
19:05	Scemo & + scemo 2
21:00	Così è la vita
22:55	La gatta da pelare
00:30	Il mio miglior nemico
02:25	In fondo al bosco - Speciale

Sky Max	
06:00	Non si gioca con Morte
07:30	Haunting - Presenze
09:25	Con gli occhi dell'assassino
11:20	Il castello
13:35	Spiati dai vicini
15:05	Il socio
17:40	The Way of War - Sentieri di guerra
19:15	Charlie's Angels
21:00	Air - I custodi del risveglio
22:40	The interpreter
00:55	Non si gioca con Morte
02:25	Phantoms

Sky Sport 1	
20:00	UEFA Europa League Preview
20:30	Basket Room
21:00	Highlights
21:10	Top Gear Italia
22:10	L'uomo della Domenica
22:30	Highlights
22:40	Sky Football Night (diretta)
00:00	UEFA Europa League Preview

Sky Sport 2	
17:30	Sky Motori
18:30	Icarus Plus
18:45	Nissan the Quest
	X-Over Sports
19:00	WWE Domestic Raw
21:30	Basket: NCAA
23:30	Golf: Augusta Masters Official Film 2015
00:00	WWE Main Event
01:30	The Boat Show - Speciale

Sky Sport 3	
19:30	Basket Room
20:00	Goal Deejay Europa
20:30	I Signori del Calcio
21:00	Calcio
22:00	Rugby: Incontro Internazionale
23:00	UEFA Europa League Preview
23:30	Serie B Remix Gr. 34
00:00	Serie A
00:30	Sky Football Night

Fox Sports	
14:45	MondoGol
15:15	Fox Sports Magazine
15:45	Calcio Internazionale
17:30	Fox Sports Magazine
18:00	MondoGol
18:30	Top Gol
19:00	UFC
21:00	MLB (diretta)
00:00	Top Gol
00:30	House of Football

Per la vostra pubblicità su

PRIMA PAGINA

L'informazione quotidiana di Modena e Provincia

Uffici commerciali

Agenzia Generale di Modena - Gianluca Reggianini

Via Emilia Est, 1058/C - Tel. 059 281700 - Fax 059 280666

amministrazione@pubblicitaeditoriale.it

fotografia: L.Vannucchi
elaborazione grafica: B.Laschi



LA SVOLTA DI UN' IDEA

