



LA NUOVA

PRIMA PAGINA

L'informazione quotidiana di Modena e Provincia www.lanuovaprimapagina.it

MARTEDÌ 5 LUGLIO 2016

Abbinamento obbligatorio con LA STAMPA

ANNO 5 - NR. 181

€ 1,50



FINANZA Maxi-operazione delle Fiamme Gialle ai danni di un gruppo attivo nell'immobiliare

Frode, sequestri per 16 milioni

Accuse anche di evasione e riciclaggio. Soldi su un conto svizzero

SETA

M5S: «Bus, stoppare gli aumenti»



«Seta propone di aumentare i biglietti degli autobus del 25%, eppure i soldi per opere costosissime e inutili sotto ogni punto di vista ci sono sempre». Così il M5S.

A PAGINA 9

Nuova maxi-operazione della guardia di Finanza di Modena che ha stroncato l'attività di un gruppo criminale attivo nel settore immobiliare e nell'edilizia eseguendo un provvedimento di sequestro preventivo per equivalente finalizzato alla confisca di un patrimonio mobiliare e immobiliare, che si aggiunge ad altro sequestro probatorio eseguito in un istituto bancario elvetico, per un importo complessivo di oltre 16,5 milioni di euro. L'operazione è stata denominata 'Gambero Rosso'. Sono state eseguite specifiche verifiche fiscali nei confronti di 5 persone fisiche e 26 imprese, di cui 5 risultate evasori totali e 9 quasi totali.

A PAGINA 3

GALLERIA ESTENSE - La denuncia di Italia Nostra

«Tesori lasciati senza climatizzazione»



GALLERIA ESTENSE - a pagina 9

PD Il capogruppo Trande bocchia la proposta del consigliere regionale Boschini in vista del voto 2019

«Cercare subito i candidati? Ipotesi inquietante»

Biagini: «Avanti una nuova generazione. E dobbiamo parlare ai 20enni»



ALLE PAGINE 4 E 5

LA DENUNCIA

«Gestione rifiuti, Hera calcola i dati di raccolta e i costi in autonomia senza che i Comuni vigilino»

a pagina 9

ALL'INTERNO

ZONA CERAMICHE

Giro di vite sulle stazioni ecologiche

a pagina 15

NONANTOLA

Rifiuti, rivoluzione 'organico'

a pagina 16

CONSORZIO BURANA

«Nuove tariffe e poca trasparenza»

a pagina 18



LA PRESSA

«Al momento non sono previsti avvicendamenti». Così, il coordinatore regionale di Forza Italia Palmizio blinda il leader provinciale Giacobazzi. Un messaggio rassicurante, in direzione della continuità a Modena: «Presto torneremo anche a perdere le elezioni».

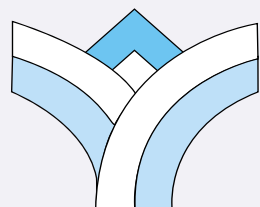

Onoranze Funebri Gavioli Ivan

L'azienda "Onoranze Funebri Gavioli Ivan", grazie alla sua giovane esistenza si propone alla clientela con serietà e professionalità offrendo il miglior servizio, curando la funzione funebre nei minimi particolari.

NUOVA SEDE PROVVISORIA presso nuovo Centro in Via Martiri della Libertà - Concordia (di fianco alla Croce Blu - Zona Parco Fiera)

Piazza Andreoli 35 San Possidonio (MO)

Tel. 0535 40 902 Cell. 338 97 53 642 - email:krysax@libero.it

CHIEDI ALLE GINECOLOGHE

fino a luglio 2016

Tutti i martedì, linea diretta dalle 13.00 alle 14.00



059.306196

... tutto quello che vuoi sapere sul trattamento laser contro l'atrofia vaginale

MonnaLisa Touch

Poliambulatorio Chirurgico Modenese - Via Arquà,5 - Modena

POLIAMBULATORIO CHIRURGICO MODENESE

PCM

CENTRO PRIVATO DI CHIRURGIA DI GIORNO



607.05

9 4772279 917617

AUTORAMA

UNA GRANDE SQUADRA.
UNA GRANDE SCELTA.



UNA GRANDE SQUADRA PRONTA AD OFFRIRTI
TUTTA LA PROFESSIONALITÀ DEL GRUPPO FIAT.

SHOWROOM • NOVITÀ DI GAMMA • SERVIZI • ASSISTENZA PERSONALIZZATA • FINANZIAMENTI SU MISURA

Nuova maxi-operazione della guardia di Finanza di Modena, che ha stroncato l'attività di un gruppo criminale attivo nel settore immobiliare e nell'edilizia eseguendo un provvedimento di sequestro preventivo per equivalente finalizzato alla confisca di un patrimonio mobiliare e immobiliare, che si aggiunge ad altro sequestro probatorio eseguito in un istituto bancario elvetico, per un importo complessivo di oltre 16,5 milioni di euro. L'operazione è stata denominata 'Gambero Rosso'.

Le indagini

Le indagini svolte dai militari del Nucleo di polizia tributaria di Modena hanno permesso di accertare come i responsabili, attraverso un fitto reticolo societario gestito grazie anche a numerosi prestanome tratti dai propri nuclei familiari, per oltre un decennio abbiano svolto sistematiche attività illecite che, partendo dall'evasione e dalla frode fiscale condotta in associazione, sono state successivamente finalizzate al riciclaggio, anche transnazionale, degli ingenti proventi illeciti conseguiti. Il provvedimento, disposto dal gip del tribunale di Modena, Eleonora Pirillo, su richiesta della procura della Repubblica di Modena, giunge al termine di complesse indagini di polizia giudiziaria, coordinate dal procuratore Lucia Musti e dal sostituto procuratore Lucia De Santis.

Nel corso delle indagini si è fatto ricorso a strumenti operativi ad alta penetrazione investigativa nei confronti del gruppo criminale che, come detto, legato da vincoli familiari, attraverso molteplici società ai medesimi riconducibili, molte delle quali evasori totali o quasi, ha allestito un vorticoso giro di fatture su operazioni inesistenti grazie alle quali è stato possibile abbattere il carico fiscale derivante dalle numerose ed importanti operazioni immobiliari realizzate. Le ingenti di-



OPERAZIONE GAMBERO ROSSO Le Fiamme Gialle hanno individuato conti anche all'estero tra San Marino e la Svizzera

Frode e riciclaggio: sequestri per 16,5 milioni

«Vorticoso giro di fatture su operazioni inesistenti per evadere il fisco»

sponibilità finanziarie così ottenute venivano poi trasferite tra le diverse società del gruppo, quale "originale" forma di "autofinanziamento". Gli illeciti profitti realizzati con l'imponente frode sono stati, successivamente, riciclati, sempre ricorrendo a falsa documentazione contabile, dai conti societari verso i rapporti bancari accessi sul territorio nazionale ed estero, prima a San Marino e poi in Svizzera. I profitti illeciti sono stati anche reimpiegati nell'acquisizione di numerose unità immobiliari, spesso di pregio.

L'origine

L'operazione trae origine dal monitoraggio finalizzato alla prevenzione dell'utilizzo del sistema finanziario a scopi di riciclaggio che ha permesso ai finanziari di approfondire l'analisi dei flussi finanziari attraverso il ricorso alle banche dati in uso al Corpo ed all'esecuzione di mirati rilevamenti diretti ad accertare la realtà dei fatti ed economica dei soggetti coinvolti.

Al termine è stata interessata l'autorità giudiziaria che, assumendo la direzione delle indagini, ha autorizzato l'esecuzione di complesse indagini tecniche, grazie alle quali è

stato possibile raccogliere molto materiale probatorio.

Sono state eseguite perquisizioni locali e acquisizioni documentali, i cui esiti sono stati, successivamente, uniti con le risultanze di articolati accertamenti finanziari che hanno interessato oltre 90 rapporti bancari riconducibili ai componenti del gruppo criminale. A tali strumenti investigativi si sono accompagnate specifiche attività rogatorie avanzate alle autorità giudiziarie sanmarinesi ed elvetiche che hanno consentito di individuare disponibilità estere in capo al sodalizio, alimentate attraverso apporti di denaro contante con tagli di banconote prevalentemente da 500 euro, per oltre 10 milioni di euro, sequestrati nel Canton Ticino.

Contestualmente sono state eseguite specifiche verifiche fiscali nei confronti di 5 persone fisiche e 26 imprese, di cui 5 risultate evasori totali e 9 quasi totali. A conclusione dell'attività ispettiva si è proceduto alla segnalazione ai competenti uffici finanziari di un maggior imponibile occultato all'Erario per circa 60 milioni di euro ai fini delle imposte dirette e di violazioni all'Iva per oltre 50 milioni di euro, non-

ché alla segnalazione di un'imposta evasa, ai fini penal-tributari, quantificata in circa 23 milioni di euro.

In ragione della pericolosità e gravità dei comportamenti accertati, che hanno permes-

so all'associazione criminale di operare per oltre un decennio nel più totale spregio della normativa fiscale, il pubblico ministero titolare delle indagini, accogliendo le proposte avanzate dalle Fiamme Gial-

le, ha ottenuto dal gip l'emissione di un decreto di sequestro preventivo per equivalente dei beni riconducibili all'associazione per l'ingente importo di 16,5 milioni di euro.



Facciamo tutto come si deve

efi
Eccellenza
Funeraria
Italiana

Agenzia Policlinico
via del Pozzo 101/A
059 37 50 00

Agenzia Baggiovvara
via Jacopo da Porto Sud 538/B
059 51 13 22

Agenzia Modena Centro
piazzale Sant'Agostino 331
059 22 52 43

Agenzia Campogalliano
via dei Mille 23
059 52 70 03

Agenzia Sassuolo
via Brescia 2/4 ang.
via Circonvallaz. Sud Est
0536 88 28 00

**Monumenti · lapidi ·
arte funeraria**
Modena, via Folloni 35
059 28 60 405

Terracielo Funeral Home
Modena,
via Emilia Est 1320
059 28 68 11



AGENZIA ONORANZE FUNEBRI
GIANNI GIBELLINI

059 37 50 00 **24 ORE SU 24** 335 82 63 464

PARTNER
**TERRACIELO
FUNERAL HOME**

Il posto più bello dove dirsi addio

FERMENTO DEMOCRATICO Il capogruppo bocchia la proposta del consigliere regionale in vista del voto 2019

Pd, scontro Trande-Boschini dopo la direzione: 'Cercare subito i candidati? Ipotesi inquietante'

La sciabolata la tiene per la fine, al termine di una lunga analisi che tocca tanti degli aspetti affrontati sabato scorso a palazzo Europa, dove la direzione provinciale si è riunita per parlare delle amministrative di giugno. Ma nel mirino di Paolo Trande, capogruppo Pd in Consiglio comunale, c'è ancora il consigliere regionale Giuseppe Boschini - a palazzo Europa i due sono stati protagonisti di un botta e risposta a distanza sul referendum costituzionale - e in particolare il suo appello affinché il Pd individui fin da ora i candidati sindaci per il 2019. Un'ipotesi che il capogruppo definisce semplicemente 'inquietante'.

«Lettura nazionale obbligatoria»

Trande torna così sulla direzione di sabato con un lungo intervento affidato alla sua pagina Facebook: «L'esito delle elezioni amministrative è sempre il risultato di diversi fattori locali e nazionali - esordisce il capogruppo - come si fa a negare che a Roma, a Finale o Sesto Fiorentino hanno prevalso fattori locali rispetto a quelli nazionali? Ma in queste elezioni 'speciali', mediamente, non è così e, come ci hanno spiegato magistralmente Ezio Mauro e tutti, ma proprio tutti, gli studiosi e i maggiori opi-

nionisti, in questo voto la lettura nazionale non solo è consigliata, ma è obbligatoria. Detto questo, proviamo a capire cosa è successo. I risultati, a livello locale, sono stati pessimi, mentre a livello nazionale sono stati più che pessimi: non ricordo un voto peggiore dalle prime elezioni del 1994. La segretaria provinciale Bursi ha parlato di sconfitta locale e nazionale e ha isolato due elementi, il 'voto contro' e quello 'per il cambiamento'. Vero, ma parziale: si è trattato di un voto contro il Pd, non solo 'contro'. I cittadini-elettori del centrosinistra, non D'Alema o la minoranza, quando hanno potuto hanno 'dato un colpo al Pd'. Hanno utilizzato l'arma della astensione (i più), del voto ai 5 stelle (i meno) o del voto a sinistra del Pd (pochi). La somma di questi, però, indica che molti elettori che ci avevano votato in questi anni, hanno votato contro il Pd. E sul voto per il cambiamento... non siamo noi quelli che hanno cambiato le città, il Paese, facendo 'cose rivoluzionarie che non si face-

vano da 30 anni'? Noi siamo noi che da due anni e mezzo raccontiamo agli italiani, con molta perentorietà e spesso arroganza, che il Paese è ripartito alla grande, grazie alle riforme che abbiamo varato? Perché la gente che vorrebbe il cambiamento ha votato contro? C'è qualcosa che non va».

E a proposito delle cause della sconfitta, Trande ricorda che, «come ha detto Lucia Bursi (e modestamente il sottoscritto lo aveva detto già il 20 giugno) la parole chiave è *isolamento*, o scarsa sintonia con il sentire comune dei cittadini e del nostro elettorato in particolare. Isolati o scarsamente



voro, dell'ambientalismo, della legalità e dei diritti. Io ho ricordato sul mio profilo social - continua Trande - poi ripreso dalla stampa locale, che cosa è avvenuto a Modena nelle settimane delle amministrative, a testimonianza di qual è l'umore vero della gente. Mentre il Pd faceva i banchetti o organizzava tante iniziative per il sì, per un referendum che, forse, si terrà ad ottobre, 22mila mode-

nesi andavano nei Comuni per firmare per la legittima difesa, mentre altri 35mila firmavano contro i voucher; per un nuovo statuto dei lavoratori, per la reintroduzione della reintegra (contro il Jobs Act, insomma) e 10mila hanno firmato contro la riforma costituzionale (Ddl Boschi). Insomma, non ci voleva tanto per capire che l'aria per noi risultava pessima».

Trande fa quindi notare che «ora c'è bisogno di una svolta economica e sociale, correggendo le scelte 'non condivise e apprezzate' sulla scuola e sul Jobs Act, dicendo basta ai buoni e mettendo quelle poche

risorse su investimenti per politiche industriali chiare che producano nuovo lavoro e innovazione per il contrasto della povertà, rinnovando i contratti del pubblico impiego fermi da anni, mettendo risorse in sanità e soldi sul diritto allo studio (-20% di studenti negli ultimi anni, per lo più figli di operai e impiegati). Il Pd è nato per fare da architrave di un centrosinistra ampio di governo, riformista, progressista».

Referendum e... Boschini

Il capogruppo fa quindi notare che «sul referendum di ottobre va detto che non può essere la clava da scagliare contro una parte del nostro mondo, né può essere la prova generale del 'partito della nazione. Tutte le posizioni devono avere cittadinanza, anche quelle che tra noi sostengono il no, che nelle nostre Feste de l'Unità devono poter venire e stare con noi senza sentirsi, conservatori, disfattisti o peggio ancora... amici di Forza Nuova». Quindi, tornando sui temi modenesi, da Trande arriva una netta bocciatura nei confronti della proposta del consigliere Boschini, che sabato aveva invitato il partito ad iniziare adesso a cercare i candidati sindaci per il 2019: «Inquietante, e mi fermo qui, l'idea che a Modena per non perdere le amministrative del 2019 bisogna scegliere da subito i candidati sindaci. E quelli attuali li delegittimiamo - chiude il capogruppo - li trasformiamo in anatre zoppe, in sindaci di passaggio?».

(lugar)

Artigiana Pellicce

“VENDITA PROMOZIONALE”

SCONTI DAL 50 AL 70%

SU CONFEZIONI IN PELLICCERIA E PELLE

Con **RITIRO dell'USATO** su **TUTTI** gli **ARTICOLI** di **PELLETTERIA, PELLICCERIA TESSUTI e MONTONI**

- **RIPARAZIONI** -

RIMESSE A MODELLO

PER IL PERIODO ESTIVO
PULITURA E CUSTODIA € 95,00

- **GIACCHE IN PELLE DA 95 €**
- **BORSE IN RETTILE DA 95 €**
- **CINTURE IN RETTILE DA 45 €**

ANCHE TAGLIE COMODE

VERIFICATE DI PERSONA LA **CONVENIENZA** DEI NOSTRI PREZZI

Modena - Via Emilia Est, 30 - Tel. 059/235353





DIREZIONE PD
Sopra, un momento dell'assemblea di sabato scorso. A sinistra, l'intervento del capogruppo in Comune Paolo Trande e quello del consigliere regionale Giuseppe Boschini. A destra, il vicesindaco di Fiorano Marco Biagini. Nel riquadro, il Qr code per guardare con uno smartphone l'intervento di Trande

GUARDA



L'INTERVISTA Il vicesindaco di Fiorano Marco Biagini sul partito modense

'Nuova generazione e nuovo approccio Dobbiamo iniziare a parlare ai 20enni'

Sabato scorso ha proposto il Pd come caso da studiare: «Abbiamo tutti contro - ha detto - alle volte anche... il Pd». Tra gli interventi più 'sentiti', in direzione provinciale, c'è stato quello del vicesindaco e assessore al Welfare di Fiorano Marco Biagini.

Biagini, spesso il partito pecca di 'tafazzismo'...

«Sì, perché a forza di guardare solamente alle cose che non vanno tra di noi, spesso si finisce anche per oscurare le tante cose che vanno bene. E, soprattutto, si perde tempo e non si utilizzano le risorse per fare le cose importanti, come andare a parlare con la gente dei problemi».

A chi deve avvicinarsi il partito?

«Penso soprattutto ai giovani e ai giovanissimi, che tutti i giorni si trovano a fare i conti con i problemi, a partire dal lavoro. Sono loro, soprattutto, ad essersi allontanati dalla politica. Credo quindi che il mio partito dovrebbe trovare l'umiltà di andare ad incontrarli e a parlare con loro, ascoltare i loro problemi e daro risposte».

Da assessore alle Politiche sociali e ai Giovani, lei di 20-30enni ne incontrerà parecchi...

«Sì, e posso confermare il senso di sfiducia e di attesa che tanti di loro provano: l'attesa è quella di chi aspetta che qualcuno faccia qualcosa per loro, ma è un'attesa al ribasso, perché è accompagnata dalla sensazione che di fatto non succederà nulla. E quello che non deve fare il mio partito è proprio lasciare che questa

attesa continui».

Secondo il suo collega Solomita, sindaco di Soliera, a farsi carico dell'impegno, per il Pd modenese, dovrebbe essere una nuova generazione, anche se non strettamente in senso anagrafico. E' d'accordo?

«Sì, credo anch'io che dovrebbe farlo una nuova generazione, che appunto non deve essere strettamente legata alla carta



d'identità, ma portare un nuovo approccio alle cose».

Tornando ai giovani, martedì scorso a Fiorano ce n'erano tanti in piazza per la presentazione del libro di Matteo Ricchetti...

«Ho partecipato anch'io all'iniziativa e trovo molto positivo che l'incontro abbia richiamato e interessato così tanta gente. Credo però che al Pd servano iniziative un po' più 'di partito'...».

(lugar)



Das WeltAuto.

- Certificazione chilometraggio
- Test Drive
- Finanziamenti agevolati
- Permuta usata
- Garanzia 12/24 mesi
- Condizioni speciali polizze Furto/incendio/kasko

I vantaggi Das WeltAuto. Affidabilità Volkswagen, garanzia assoluta.

- 110 scrupolosi controlli tecnici
- A richiesta ritiro e riconsegna della vettura a domicilio per riparazioni
- Formula "Soddisfatti o Sostituiti" entro una settimana e 1.000 km
- Express Service per gli interventi in officina
- Check up gratuito dopo 4 settimane

Ovunque vai sempre sicuro.

- Assistenza stradale 24 ore su 24
- Assistenza legale
- Invio seconde chiavi
- Vettura Sostitutiva

Valore garantito.

- Polizza Furto/Incendio/kasko Volkswagen Bank
- Finanziamenti Volkswagen Bank

La scelta migliore.

- <http://www.dasweltauto.it>

Termini e condizioni del programma sono disponibili presso le Concessionarie Volkswagen.



MODELLO
UP 1.0 75CV, immatricolata 10/2014, Km0
9.900 €



MODELLO
POLO 1.0 MPI COMF 75CV BENZINA, immatricolata 04/2014, 13.000km
10.900 €



MODELLO
GOLF A7 1.6 TDI COMF BMT, immatricolata 01/2016, Km0
21.500 €



MODELLO
GOLF A7 1.4 TGI HIGH DSG BMT, immatricolata 09/2015, Km0
23.500 €



MODELLO
GOLF VARIANT 1.6 TDI COMF. 105 CV, immatricolata 02/2014, 30.000km
16.500 €



MODELLO
TIGUAN 2.0 TDI SPORT&STYLE BMT 110 CV, immatricolata 07/2015, Km0
26.000 €

MPS Car Modena

Via F. Vecchione, 31 - (Loc. Fossalta) 41126 Modena Tel. 059/2863511 - www.mps-car.it - info@mps-car.it

Seguici su Facebook : [facebook.com/mpscarmodena](https://www.facebook.com/mpscarmodena)



Das Auto.

LUGLIO 2016

PRENDI 2 PAGHI 1

ADULTO E BAMBINO

Calcio: Short, Bermuda, Polo,
T-shirt cotone, Intimo Tecnico,
Tute allenamento e Rappresentanza

Volley: Completini e Maglie

Mizuno - Asics - Mikasa - Errea - Legea

RUNNING ADULTO E BAMBINO

SCONTI DAL 30% AL 50%

Adidas, Asics, Joma, Mizuno e Nike

CALCIO SCARPE

SCONTI DAL 20% AL 50%

VALIDO ANCHE SU GLI ULTIMI ARRIVI

MAGLIE SQUADRE ITALIANE ED ESTERE

SCONTI DAL 10% AL 50%

VOLLEY E BASKET

SCONTI DAL 20% AL 50%

TUTTE LE OFFERTE PARTONO DAL PREZZO DI LISTINO
TUTTO PER IL CALCIO, VOLLEY, RUNNING E BASKET

Via Emilia Ovest 693 C/D - 41123 Modena (MO) Italia

tel: +39 059.331007 email: info@tuttocalciovolley.it

IL FEMMINICIDIO L'analisi dello psicanalista Maurizio Montanari

Se la vittima è un 'intralcio': casi difficili in cui la legge «da sola ancora non basta»

“
Quando una donna oltraggiata e picchiata non trova da sola la forza di andarsene, nonostante sia chiara a lei e chi la conosce la natura violenta del partner, ci si trova di fronte ad uno dei piu' letali e complessi legami di coppia che possano esistere

di SARA ZUCCOLI

La legge, a volte, non basta. Lo sa bene - perchè su questo ha organizzato un ciclo di appuntamenti - lo psicanalista lacaniano **Maurizio Montanari** del centro Libera Parola. Sul femminicidio di Betta Fella, adesso, Montanari interviene con alcune considerazioni, frutto in parte di uno degli appuntamenti organizzati dalla sua associazione nel corso di un convegno intitolato 'Tra vittima e carnefice. Quando la legge non basta'.

«Il brutale omicidio di Betta Fella - comincia Montanari - riassume diversi aspetti della clinica e della criminologia, da affrontare senza trascurare il tessuto culturale sul quale violenze di questi tipo si innestano». Partendo da un assunto: «In via preliminare si tenga presente che non è sempre facile lasciare un carnefice. Quando una donna oltraggiata e picchiata non trova da sola la forza di andarsene, nonostante sia chiara a lei e chi la conosce la natura violenta

del partner, ci si trova di fronte ad uno dei piu' letali e complessi legami di coppia che possano esistere: l'incontro tra un soggetto sadico e una partner fragile, che non ha la forza di recidere un legame mortifero» spiega ancora Montanari. «Quando familiari e conoscenti dichiarano che, a seguito della denuncia relativa alle percosse la signora Fella 'aveva fatto un passo indietro' oppure 'ritirò la querela' non abbiamo certo a che fare con un desiderio di morire tra le grinfie di un sadico, quanto con l'idea degradata di non poter aspirare a null'altro che alla vicinanza di un carnefice. Sta qui la fragilità, o come i familiari dichiarano 'la malattia', che porta queste donne ad avere necessità di un sostegno costante, immediato e supplementare che si interponga tra loro e il carnefice».

Di conseguenza, «l'azione della legge, senza alcun lavoro di sostegno, di consapevolezza e di riscatto da questa posizione di 'scarto', non ottiene altro fine che attenuare per

poco le percosse del partner violento, che riprendo vigore quando la legge si allontana». Che fare, allora? «E' solo con un sostegno individuale, rigoroso - illustra ancora lo psicanalista Montanari - che molte donne riescono a vedere ogni giorno di più l'uomo col quale si è dato il via ad una convivenza sotto una luce diversa, degradandolo progressivamente ad un sadico qualunque».

Dall'altra parte, nella mente «dell'uomo sadico non c'è altro fine che il controllo radicale della donna degradata ad oggetto. Un controllo che può essere sia mentale sia fisico, esercitato con una violenza che in molti casi diviene sistematica. Lo scopo finale del suo agire non è la morte della partner, che viene causata di solito solo alla fine della prevaricazione, quando cioè l'oggetto 'si rompe', si ribella alla sottomissione, o diventa un ostacolo ingombrante ad un disegno diverso. Il fine ultimo è l'instaurazione di un diritto di vita e di morte. Le strutture perverse, profondamente sadiche ed amorali, esistono ed indossano i panni del nostro vicino, dell'amico di famiglia, del negoziante all'angolo». «La sola cosa che questo carnefice teme è l'incontro con la legge, non perché le riconosca alcun valore morale o capacità di re- denzione. Semplicemente



TRAGEDIA Sopra, il frigo in cui è stato trovato il corpo di Betta Fella (nel riquadro). Sotto, la cantina. Nel tondo, lo psicanalista Maurizio Montanari

zata'. Dostoevskij fa dire al protagonista di 'Memorie dal sottosuolo': «Per me amare significava tiranneggiare e dominare moralmente

(...) certe volte mi capita di pensare che l'amore consista soltanto nel diritto liberamente accordoci dall'essere amato di esercitare su di lui la nostra tirannia». Non credo particolarmente alla riduzione entro categorie, quali quella del 'narciso', o del 'manipolatore' oggi assai in voga. Non ci credo, perché non credo alla loro funzione riparatrice, all'in-



stito coi panni della devianza o, peggio, della malattia. Sul concetto della donna come oggetto che abita alcuni uomini, è più vero quel che sostiene Dostoevskij : «Per quanto mi riguarda personalmente, io altro non ho fatto nella mia vi-

“
In questi uomini non c'è altro fine che il controllo radicale

tenzione assolutoria che la società assegna loro. Non credo che un comportamento culturalmente acquisito e condiviso in larga parte possa trovare alcuna giustificazione se ve-

LE FOTO



I FATTI Il delitto è stato scoperto una settimana fa nell'abitazione di via Nazionale per Carpi

Quel corpo nel frigo e la confessione di Canò

Vanno avanti le indagini e l'iter processuale per l'ex compagno

Strangolata, ammazzata e abbandonata nel frigorifero. E' stata una morte orrenda quella di Bernadetta Fella, 55enne, vittima alla fine di giugno di un delitto del quale è attualmente accusato l'ex compagno Armando Canò. L'uomo, 50 anni, è stato fermato dalla polizia di Stato e dalla Procura: è accusato di omicidio e di occultamento di cadavere.

La scoperta è stata compiuta nella serata di lunedì scorso, all'ora di cena, nello stabile di strada Nazionale per Carpi 101 nel quale la signora abitava in affitto dall'anno scorso. Sono stati i vicini, che da giorni percepivano cattivo odore proveniente da un box nel seminterrato, ad allertare i vigili del fuoco. Pensavano ci fossero rifiuti lasciati dall'inquilina, appunto Bernadetta detta «Betta», che in giro non si vedeva. Quando i pompieri sono arrivati nel quartiere Madonnina hanno for-

zato la porta in legno e, individuato un frigorifero sotto una finestra piano-asfalto, hanno accertato la terribile verità: all'interno, tra stracci e vestiti, c'era il corpo in avanzata decomposizione di una donna per via del caldo (l'elettrodomestico di tipo orizzontale era spento) e vestita soltanto con indumenti intimi. Gli investigatori si sono messi alla caccia dell'ex compagno della vittima Armando Canò, fino a qualche tempo fa convivente della stessa in quella casa, che intorno alle 2 è stato individuato nell'appartamento di una conoscente, un'amica all'oscuro di tutto, a Castelfranco Emilia. Con sé aveva le chiavi dell'abitazione della 55enne e del box diventato cimitero; accompagnato in questura, è stato riconosciuto dai condomini come la persona che aveva frequentato Betta. Interrogato, Canò avrebbe ammesso di averla uccisa.

ta se non portare all'estremo ciò che voi avete osato portare soltanto sino a metà». La subitaneità con la quale questo uomo ha tolto di mezzo la compagna, ritenuta ormai un ostacolo tra lui e una probabile nuova vita che si era procurato, presenta delle analogie con l'omicidio Motta Visconti. Quel crimine stupì solo apparentemente per la sommatoria di due elementi che, nella clinica, è invece usuale trovare legati. La ferocia del gesto e l'assenza totale di senso di colpa mostrata dall'omicida. La consapevolezza di doversi 'inventare' un alibi tanto fragile da apparire grottesco. Una donna e due bambini, eliminati perché 'intralcio' ad un obiettivo. Proprio come Betta Fella». Temi che a volte fanno male, dunque, tutti affrontati nel convegno modenese 'Tra vittima e carnefice. Quando la legge non basta', «cui - chiude Montanari - ha partecipato anche un esponente delle forze dell'ordine che di questo fenomeno si occupa, del quale ho potuto apprezzare l'alacre dedizione e l'elevata professionalità».



Automobilista disturba di notte e aggredisce a pugni i vigili

Un 57enne residente in provincia di Reggio Emilia, A.G., ha opposto resistenza agli agenti della Municipale di Modena durante un controllo a dir poco movimentato nato da una richiesta di cessare il disturbo che stava creando in piena notte con la musica proveniente dalla sua auto. E' accaduto in via Ghiaroni a Modena lunedì notte alle 2.40 circa. L'uomo percorreva via Ghiaroni in direzione via Contrada a bordo di una Rover risultata intestata alla figlia, con i finestrini abbassati e la musica a tutto volume. Affiancato da una pattuglia della polizia Municipale che proveniva in direzione opposta, alla richiesta di abbassare il volume per tutta risposta, evidenziando un comportamento molto agitato, ha ripreso la marcia senza proferire parola. Gli agenti del comando di via Galilei, quindi, con l'ausilio di un'altra pattuglia, lo hanno inseguito e fermato sulla stessa via Ghiaroni. Qui, A.G., per tentare di ripartire ha innestato la retromarcia andando a urtare un'auto dei vigili che lo bloccava dietro. A quel punto uno degli agenti è sceso e ha cercato di interagire con l'interessato per poter procedere con i controlli, ma il conducente gli ha sferrato un pugno sul viso, la prognosi è di tre giorni. Mentre si cercava di procedere con gli accertamenti, l'uomo, visibilmente alterato, continuava a divincolarsi, a opporre resistenza e a proferire minacce, rifiutando di declinare le proprie generalità. Nel frattempo è intervenuta la polizia Stradale, chiamata per accertare i danni all'auto di servizio e per gli esami di controllo sull'eventuale abuso di alcol.

FURTO Il titolare dell'azienda di via Jugoslavia esprime il suo rammarico per l'episodio di cui è stato vittima

Ladri nella notte alla Akron Cosmetics

«Hanno spaccato la finestra e rotto una porta. Un disastro»

«Solitamente le persone oneste il fine settimana lo passano facendo altro. Potrei scrivere fiumi di parole, ma sarebbe inutile. Voglio ringraziare gli uomini della questura di Modena e gli agenti del reparto della Scientifica».

Con queste parole, accompagnate da fotografie che non hanno purtroppo bisogno di tanti commenti, il segretario della Lega nord della zona ceramiche Fabio Ferrari, scandinese doc, ha commentato la visita di una banda di ladri nell'azienda di famiglia, la Akron Cosmetics di Ferrari Genesio, che ha la sede in via Jugoslavia a Modena.

A raccontare il brusco risveglio di ieri mattina è lo stesso Fabio Ferrari: «La pri-

ma ad accorgersi di quello che era successo è stata una nostra dipendente, che ha trovato mobili spostati, cassetti rovesciati. Tutto a soquadro, insomma. Mi ha chiamato e sono subito venuto in azienda».

Qui, Ferrari ha trovato devastazione ovunque: «Hanno divelto l'inferriata probabilmente con un cric di quelli da camion, hanno spaccato il vetro e tutta la struttura della finestra e sono entrati negli uffici. Qui hanno rotto una porta che era chiusa a chiave, tutti i cassetti dei vari mobili e hanno rovesciato completamente ogni cosa che trovavano. Mio padre ad esempio ha un paio di mobili con una decina di cassetti: li hanno presi e rovesciati, uno ad uno. E poi

hanno rotto vasi antichi, spostato quadri per cercare una cassaforte che però non c'è».

I ladri infatti hanno lasciato tanti danni, ma sono comunque scappati a mani vuote: «Non hanno rubato niente perché non c'è niente da rubare. Se abbiamo telecamere? No, perché la nostra non è un'attività soggetta a furto. Almeno, non lo era fino ad ora...».

Sul posto, oltre agli agenti della Questura di Modena, sono arrivati anche quelli del reparto della Scientifica che hanno rilevato le impronte digitali, nella speranza che dal confronto con quelle di soggetti presenti in banca dati si riesca a risalire agli autori dell'intrusione.

(Chiara Zini)

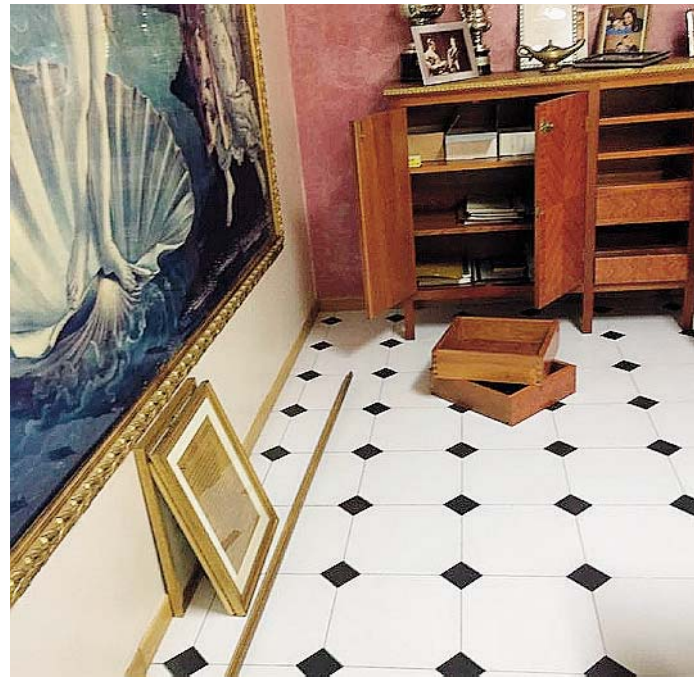

DANNI Alcune immagini di quello che resta dopo il furto

CORTE D'ASSISE Il difensore Carlo Taormina ritiene che si sia trattato solo di legittima difesa

Omicidio a Forche, iniziato il processo per i due albanesi residenti nel modenese

È iniziato ieri in Corte d'Assise il processo contro i due albanesi accusati dell'omicidio e del ferimento di Forche di Puianello, e, benché si sia trattato di un'udienza prevalentemente tecnica, l'avvocato Carlo Taormina ha già fatto intendere che continuerà a battersi perché i due, Fatmir Hykai e Daniel Tufa, siano ritenuti colpevoli non di omicidio e di tentato omicidio ma di eccesso colposo in legittima di-

fesa. Il difensore ha chiesto ed ottenuto che siano acquisite anche le intercettazioni ambientali realizzate in ospedale, dove era stato ricoverato Matteo Montruccoli, gravemente ferito in quella tragica sera del febbraio 2015 nella quale venne ucciso suo

fratello Marco. Da queste intercettazioni, secondo Taormina, risulterebbe confermata la sua tesi, che è poi quella che è stata accettata dal tribunale del riesame: i due suoi assistiti sarebbero stati aggrediti dai due fratelli Montruccoli, che li atten-

devano nella casa di Matteo, all'inizio della stradina che, a Forche, porta verso il greto del Crostolo. Avrebbero perciò reagito, prendendo i coltelli dalla cucina. I processi non si fanno fuori dalle aule, ma va registrato che questa tesi, durante un'interruzio-

ne dell'udienza, è stata sostenuta con forza anche dalla giovane moglie di Fatmir. La ragazza, parlando con i giornalisti, ha ricordato che quella sera lei era in ospedale, a Modena, e partoriva il loro figlioletto. «Mio marito voleva essere presente alla

nascita, non sarebbe mai andato ad imbarcarsi in una vicenda che lo avrebbe tenuto lontano da me e dal bambino in quel momento. E poi, ricorda, in quella casa sia lui che Tufa erano andati disarmati...».

I due, Fatmir Hykai e Daniel Tufa, entrambi residenti nel modenese, ed entrambi italianizzati, sostengono di aver agito per legittima difesa, anche se una difesa tragicamente eccessiva.

A cosa servono i QR di Prima Pagina?

L:55.999mm A:121pt
Foto: Da trattare:

Ad ascoltare le notizie che non puoi leggere: in auto o mentre cammini, quando non hai tempo di farlo.

Catenaccio catenaccio
Testo

ATTENZIONE:

Per leggere i codici non serve nessuna App dedicata ma qualsiasi App di lettura QR scaricabile negli store per Android, ios e Windows Phone

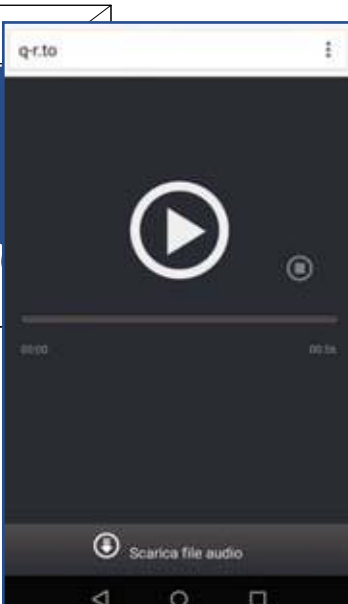

A vedere video notizie, gallerie fotografiche, video interviste, legate alle notizie di tuo interesse.

A guardare i video più popolari e virali: ogni giorno selezioneremo un video tra i più seguiti e divertenti della rete.

A seguire direttamente i protagonisti dello sport locale: dalla serie A ai dilettanti, dal calcio al volley, al podismo alle bocce con tante immagini e video extra.



Ad approfondire le notizie accedendo direttamente alle raccolte di articoli sullo stesso argomento.

Testo



SETA Il Movimento 5 Stelle sull'aumento dei biglietti oggi in commissione

«Trasporti, i soldi per la Bretella ci sono, quelli per gli autobus no»

«Seta propone di aumentare dal prossimo 1 agosto i biglietti degli autobus del 25%, passando da 1,20 a 1,50 euro. Eppure i soldi per opere costosissime e inutili sotto ogni punto di vista come la Bretella o la Cispadana ci sono sempre». Lo sostiene il Movimento 5 Stelle di Modena sull'aumento dei biglietti per il servizio urbano che oggi sarà discusso in commissione Seta.



«Il territorio modenese si trova davanti a questi paradossi - spiegano i 5 stelle - aumento delle tariffe del trasporto pubblico locale da una parte, e finanziamenti da milioni di euro per la costruzione di autostrade inutili dall'altra. Ma ora Delrio vuole rivedere i progetti delle grandi opere in nome della 'buona amministrazione', come per esempio quello del traccia-

to della Tav Torino-Lione, in cui verranno maggiormente utilizzate le infrastrutture esistenti per abbattere i costi e ridurre l'impatto ambientale. Il Movimento 5 Stelle Modena è entusiasta per questa nuova svolta 'ambientalista' del ministro delle infrastrutture e rilancia: anche il sindaco di Modena e presidente della Provincia Muzzarelli dovrebbe recepirla riguardo la Bretella autostradale

Campogalliano-Sassuolo. Sono anni ormai che comitati locali propongono inascoltati di non avviare la costruzione di un'infrastruttura pubblica estremamente impattante per l'ambiente e costosa per le casse pubbliche (più di 600 milioni di euro) come la Bretella. Una soluzione ragionevole per la comunità e per le generazioni future sarebbe quella di sfruttare l'attua-

le tangenziale Modena-Sassuolo ristrutturandola e rendendola più fruibile sia al traffico leggero che a quello pesante.

Con i soldi risparmiati - incalzano i 5 stelle - si potrebbero finanziare veri progetti di rilancio del trasporto pubblico, ad oggi su livelli decisamente insufficienti per una mobilità sostenibile. Speriamo quindi che il ministe-

ro delle Infrastrutture si occupi al più presto anche della revisione del tracciato della Bretella, indipendentemente dai sondaggi e dagli esiti elettorali. Se il cambio di rotta non dovesse avvenire, i cittadini modenesi sappiano che un eventuale prossimo sindaco a 5 stelle a Modena non si tirerebbe indietro da una riddiscussione dell'intera infrastruttura».

RINCARI

A destra, la consigliera comunale M5S Elisabetta Scardozzi protesta contro l'aumento delle tariffe per il trasporto urbano



L'INTERVENTO Il segretario Uil Luigi Tollari: «Scelte poco graduali e a senso unico»
«Rincari esagerati: così non si promuove l'uso dei mezzi pubblici»

«In nome dell'armonizzazione delle tariffe con Reggio, dal 1 agosto il ritocco delle tariffe delle corse urbane si innalzerà del 25%, passando dalle attuali 1,20 a 1,50 euro. Francamente ci sembra un'esagerazione. Analogamente, il costo dell'abbonamento annuale si ridurrà di 20 euro ma costerà sempre 10 euro in più di Reggio. La riduzione è appena del 7%». Lo sostiene Luigi Tollari, segretario Cst Uil Modena e Reggio: «Si dirà di aver agevolato i pendolari e i clienti abituali - sostiene Tollari -



ma di sicuro non si sta facendo opera di promozione di utilizzo del mezzo pubblico. A proposito del quale

ricordiamo i frequenti incendi a bordo di un parco autobus obsoleto, la polemica con gli studenti pendolari (in fondo i migliori clienti) per le multe recapitate anche a chi a causa del perenne sovraffollamento non riusciva a 'passare' l'abbonamento. E

tutto questo nonostante i tanti 'portoghesi' che ancora la fanno franca. Forse non è facile risolvere il pro-

blema, ma la via intrapresa non va nella giusta direzione. Ora pare del tutto manifesto che se la fusione doveva portare sinergie e riduzione dei costi, il beneficio non sta arrivando all'utenza. I nuovi mezzi pubblici, che dovevano migliorare la qualità e la funzionalità del servizio, sono ancora lontani. Confermiamo quanto detto al momento dell'insediamento dell'attuale presidente: le persone vanno giudicate nei fatti, ma le scelte messe in campo sono a nostro avviso poco graduali e a senso unico».

ITALIA NOSTRA E la direzione replica: «Il nuovo impianto entro la settimana prossima»

«Galleria estense, tesori lasciati senza climatizzazione»

«I tesori della Galleria Estense - di recente promossa a supermuseo - lasciati nella stagione estiva senza adeguata climatizzazione, il dispositivo indispensabile per assicurare la stessa integrità fisica delle opere e specie dei dipinti su tavola». A segnalarlo è l'associazione Italia Nostra: «Distretti dalle ambizioni sbagliate delle 'Gallerie estensi' (un falso storico, per accorpate la ferrarese Pinacoteca nazionale alla unica Galleria estense) e dalla illusione turistica delle (da secoli dissolte) 'Terre estensi' - spiega l'associazione - hanno lasciato i tesori della pinacoteca senza un adeguato presidio di climatizzazione, messo in crisi da oltre un anno per un grave guasto all'impianto».

Se questi sono gli effetti della promozione della Galleria estense a supermuseo con autonomia di gestione e amministrazione - continua Italia Nostra - si conferma il giudizio



critico dell'associazione sulla inconsulta riforma ministeriale che ha distaccato gli storici musei e raccolte (considerati sede della valorizzazione) dal corpo vivo delle istituzioni di tutela, le soprintendenze, nate come 'soprintendenze alle gallerie' (esito perverso della rottura della endiadi inscindibile di tutela e valorizzazione)».

Parole a cui ieri pomeriggio ha risposto la direzione della Galleria: «In merito ai disagi causati

dal guasto dell'impianto di condizionamento - si legge nella nota - la direzione rassicura che entro la fine della prossima settimana saranno terminate le procedure di installazione del nuovo impianto, che garantirà il microclima idoneo ai visitatori della Galleria e al personale di vigilanza. La direzione si scusa per il disagio e il protrarsi del problema, causato non da cattiva volontà ma dalla complessità delle procedure».

«Sant'Agostino, soddisfatti per l'apertura»

«Gli Amici del Sant'Agostino tengono a precisare che la loro associazione non ha né capi né guide e che assumono i loro orientamenti in base a discussioni collegiali. Di volta in volta, finora, vengono incaricati dei portavoce, che ultimamente, fino a diversa decisione, sono stati individuati nelle persone di Rossella Ruggeri ed Elio Tavilla per gli organi di stampa e di Giorgio Montecchi e degli stessi Ruggeri e Tavilla per i rapporti con le istituzioni». Lo fa sapere l'associazione all'indomani della pubblicazione della nota sulla valutazione del nuovo progetto per il complesso Sant'Agostino. «Non corrisponde alla realtà una spaccatura con le posizioni che Italia Nostra ha fin qui espresso sul progetto del polo Sant'Agostino - spiegano ancora gli 'Amici' - e gli eventuali 'festeggiamenti' hanno a che fare esclusivamente con la prospettata apertura di dialogo e confronto che l'amministrazione intende coltivare con l'intera cittadinanza, per una comune definizione di un progetto che orienterà, per molti anni, la promozione culturale della nostra città».

CENTRODESTRA Il coordinatore regionale Palmizio

«Forza Italia, Giacobazzi resta al suo posto»

Massimo Palmizio non fa passi indietro. Sfiduciato dai dirigenti di vari territori, il coordinatore regionale di Forza Italia ammette che 'alcuni' ne chiedono le dimissioni, ma molti «mi chiedono di rimanere». E comunque decide uno solo: «In ogni caso è il presidente Berlusconi che dispone dei miei incarichi, dal 1982, anno in cui ho iniziato a lavorare con lui ad oggi, è lui a decidere i miei avanzamenti o i miei stop. Io sono uomo dell'azienda e di partito e mi adeguo a quelle che sono le necessità di Forza Italia».

Per quanto riguarda le vicende modenesi, Palmizio smentisce la sostituzione dell'attuale coordinatore Giacobazzi con il vice Cavazzoli: «Al momento non sono previsti avvicendamenti di ruoli, nè ho ricevuto le dimissioni di Giacobazzi che continua ad avere la mia stima». Come da statuto di Forza Italia, le nomine

sul territorio spettano a Palmizio previa autorizzazione di Berlusconi, ed essendo l'ex premier alle prese col decorso post operatorio, «ogni eventuale modifica sarebbe comunque sospesa». Su Modena, Palmizio aggiunge di essere «molto contento di essere «molto contento dei successi elettorali ottenuti dal centrodestra. Non ho ritenuto intervenire prima perchè non essendo presente il simbolo di Forza Italia nelle liste non volevo intestarmi una vittoria che non è mia, ma è di tutto il centrodestra». Però rivendica il merito «di aver evitato liste di rottura o di contrapposizione laddove qualcuno non ha voluto Forza Italia. Ho fatto un passo indietro per far sì che perdesse la sinistra, ciò non toglie che io ritenga Forza Italia anima e motore del centrodestra anche a Modena, che da sempre è animata da correnti difficilmente gestibili e ne abbiamo avuto la riprova in questi giorni».

LA DENUNCIA Il presidente di AmbientInforma Roberto Monfredini sul sistema 'Orso'

«Gestione rifiuti, Hera calcola i dati di raccolta e i costi in autonomia senza che i Comuni vigilino»

«L'anomalia di un database con password secretata che non si interfaccia con alcun Comune nella gestione dei rifiuti, gestita dal caposettore del Comune e accessibile al delegato, in tutti i Comuni della Provincia, eccetto Montese, Hera, e non ai cittadini». E' quanto denuncia Roberto Monfredini, presidente dell'associazione AmbientInforma, dopo aver approfondito il sistema 'Orso' a cui ha preso parte la Regione per la trasparenza nella gestione dei rifiuti.

«Orso è l'osservatorio di rifiuti sovraggregato che, come riporta il sito della Regione - spiega Monfredini - ha l'obiettivo di 'disporre di dati il più possibile aggiornati e tenuto conto dei tempi necessari al Sistema camerale di mettere a disposizione della Sezione regionale Catasto rifiuti i dati delle dichiarazioni Mud ad esso indirizzate, la Sezione regionale ha adottato per la raccolta dei dati di produzione dei rifiuti urbani un software web based denominato Orso, elaborato da Arpa Lombardia, in collaborazione con Arpa Veneto. La Sezione regionale del catasto rifiuti dio Arpa Emilia-Romagna raccoglie ed elabora i dati relativi alla gestione dei rifiuti in Regione, anche ai fini della valutazione del raggiungimento degli obiettivi di raccolta e recupero. In particolare, attraverso l'applicativo web Orso, vengono raccolti i dati relativi a produzione e gestione dei rifiuti urbani e più in generale all'organizzazione dei servizi di raccolta, costi, presenza di infrastrutture per la raccolta differenziata, diffusione del compostaggio domestico, pratiche di acquisti verdi, quantitativi dei rifiuti ritirati e gestiti dagli impianti di trattamento, recupero e smaltimento ed altre informazioni connesse, quali quantitativi di materia, prodotti ed energia recuperata, prezzi di conferimento».

Monfredini precisa che «in materia di rifiuti, la Regione è uscita malissimo dall'ultimo report di Legambiente, giugno 2016, dietro di essa pare esservi solo la Sicilia, siamo in sintesi la Regio-



TRASPARENZA La sede modenese di Hera e Roberto Monfredini

ne che ha una produzione pro-capite di rifiuti più elevata, una percentuale di differenziazione scadentissima, ed un numero di Comuni 'ricicloni' al penultimo posto, con quell'1% ridicolo, 4 Comuni, ma nello stesso tempo 8 inceneritori che vanno a tutto spiano, insieme a quel R1, recupero energetico, che ha fatto alcuni anni addietro, dimettere anche un assessore regionale all'Ambiente in 24 ore. Ebbene, in questo contesto - prosegue Monfredini - si materializza un database, dal nome che ricorda una meraviglia della natura, 'Orso', acquisito anche dalla Re-

gione, ma che ha poco della maestosità di quella creatura. La peculiarità di questo database è la password di accesso secretata: accede solo il caposettore o chi per lui nel Comune, ogni amministrazione ha la sua password, e non è possibile per un Comune entrare nel database di un altro. Ma chi accede in realtà a questo database è il delegato, Hera nel nostro caso, che inserisce tutti i dati delle varie raccolte e smaltimenti dei rifiuti in ogni singolo territorio comunale, ma non solo, ricava da questo inserimento dati, gli estremi contabili necessari per formulare la fatturazione

ai Comuni, quindi inserisce i suoi corrispettivi, sia della indifferenziata che della differenziata. Nella filiera dei rapporti tra gli attori in merito ai rifiuti, alla base vige un accordo quinquennale tra l'Ance e il Conai, che raggruppa tutte le aziende che sul suolo italiano lavorano e trasformano gli imballaggi. Tale accordo firmato da Piero Fassino per l'Ance nel 2014, chiarisce benissimo i ruoli degli attori, fissa i corrispettivi che vengono adeguati ogni anno, delega ai consorzi di filiera di saldare i Comuni per le tonnellate di materie prime seconde ottenute e se

“ Hera, che inserisce tutti i dati delle varie raccolte e smaltimenti in ogni singolo Comune, ricava gli estremi contabili necessari per formulare la fatturazione ai Comuni ”



quella delle movimentazioni aperta ed accessibile a tutti. A valle di questo accordo i singoli consorzi stabiliscono delle regole operative che nel caso del vetro così si esprimono “ è necessario garantire che i sistemi adottati siano efficienti, che la gestione e l'organizzazione dei servizi siano efficaci ed economici e che anche i cittadini siano coinvolti ed informati in modo adeguato”. Uno dei grandi problemi irrisolti resta ancora, infatti, la qualità del rottame di vetro che arriva dalle raccolte differenziate. Spesso si trovano

mescolate al rottame sostanze improprie che causano difetti sui nuovi contenitori. E la raccolta differenziata fatta male crea anche un danno economico. Secondo l'accordo Ance-Conai se è eccellente il corrispettivo riconosciuto è 45,50 euro a tonnellata, se è pessima solo 5 euro alla tonnellata. In questo caso il delegato dal Comune, Hera, ha la possibilità di inserire in ogni Comune, avendo logicamente la password, tutti i dati relativi alla raccolta e smaltimento rifiuti, ai corrispettivi, in propria autonomia, rilasciando regolare fattura con acconto e saldo. Dato che il rapporto è tra un ente pubblico e un privato, Hera spa, forse qualcosa di anomalo si potrebbe ravvisare, visto che l'accordo Ance-Conai come sopradescripto non pare proprio andare in questa direzione».

Monfredini, prendendo come esempio i Comuni di Castelvero e Castelnuovo, precisa che «in questo buco nero il cittadino è solo un utente che paga, senza sapere minimamente cosa paga e per chi paga, e a chi paga, ma gli viene chiesto un conto che è di circa 100 euro/anno/abitante, 50 per l'indifferenziata e 50 per la differenziata, che fino ad ora per due Comuni

ha i dati sovrapponibili, vedremo con i restanti. Se fosse ripetibile questo calcolo avremmo per 711mila abitanti un importo annuo di 71 milioni di euro. Questo oscurantismo, che permette ad un consigliere di accedere ai dati ma non a un libero cittadino, a nostro avviso viola la possibilità sacrosanta di un cittadino di poter avere i dati in tempo reale sui suoi sforzi nell'essere un fruitore intelligente del servizio, come recita l'accordo sottoscritto dai Comuni, e quindi è in netto contrasto con quanto firmato nell'accordo in merito alla trasparenza. Tutta l'impostazione in materia è finalizzata alla sensibilizzazione del cittadino, come cardine della differenziazione dei rifiuti al fine di trasformare e recuperare un rifiuto a risorsa e stilare quelle bellissime tabelle nelle quali nel corso degli ultimi 10 anni la differenziata è in crescita costante e l'indifferenziata in calo costante, in sintesi l'obiettivo zero rifiuti. Ma cosa accade nelle ultime 30 pagine del database Orso: dettaglio di costi ed eventuali ricavi relativi al ciclo delle singole raccolte differenziate. E' in pratica l'elenco di tutte le voci delle materie prime seconde lavorate, dal legno alla plastica, ma queste oltre 30 pagine sono vuote, almeno per due Comuni visionati. Senza queste voci tutto il sistema crolla, perché basato sulla differenziazione e sul recupero dall'accordo Ance-Conai, con il cittadino al centro del sistema, sorge spontanea allora la riflessione: ma chi controlla Hera, se la stessa azienda ha la possibilità di accedere ad un database comunale con accesso consentito solo al caposettore, inserisce i dati relativi al costo raccolta e trasporto, al costo trattamento e smaltimento, agli spazzamenti stradali e a tutte le voci della differenziata e indifferenziata con i giustificativi di spesa e l'ammontare delle prestazioni, nel suo totale, lasciando all'oscuro il Comune della parte maggiormente importante, cioè quanta materia prima abbiamo recuperato, in che classe, quanto il Consorzio di filiera ci ha restituito per il nostro impegno, quanto ha risparmiato il cittadino. In questo lato oscuro del rapporto tra Comune e delegato chi ne esce peggio è proprio il Comune, che pare non esercitare il potere di controllo sull'operato del delegato e non pare curarsi della economicità, della classificazione della differenziata e di tutte quelle voci che concorrono alla premialità».

(Michela Rastelli)



APERTI PER VOI

Attività & Servizi in funzione nel periodo estivo

PER INFORMAZIONI e PER INSERIRE LA VOSTRA PUBBLICITÀ IN QUESTE PAGINE TEL. 059.281700

ONORANZE FUNEBRI

ONORANZE FUNEBRI
OPERIAMO IN QUALSIASI COMUNE



SERVIZIO 24 ORE SU 24



AVVISO ALLA CITTADINANZA

A MODENA E BOMPORTO DA 25 ANNI ORA CON UN NUOVO NOME DANTE SIMONI, RENZA CASARINI con MAURIZIO ed ELISA, comunicano di ESSERE TITOLARI UNICAMENTE DELLA SUDETTA AGENZIA

Sconto 10% agli iscritti CGIL SPI

CONVENZIONI AGEVOLATE PER CREMAZIONI

Tel. 059 37.07.30 - Cel. 333 160.50.50
www.onoranzefunebriefenice.com | onoranzefunebriefenice@gmail.com

Modena - strada Saliceto Panaro, 28
Bomporto - Via Alfieri, 10

SPACCI ALIMENTARI

SOC. AGR. **F.LLI CHILETTI**

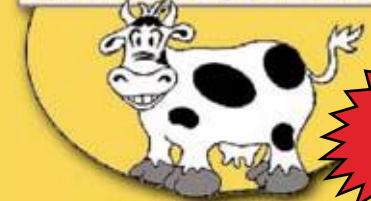

APERTI TUTTA ESTATE!

PRODUZIONE E VENDITA PARMIGIANO REGGIANO A PREZZI RIDOTTI E LATTICINI

Giovedì mattina produzione di mozzarella col nostro latte
Mercoledì produzione ricotta fresca senza panna
Produzione di Scamorza e Taleggio

ANCHE VENDITA DEGLI OTTIMI AFFETTATI MISTI DEL SALUMIFICIO FERRARI

Via Albareto, 792 - ALBARETO DI MODENA
Tel./Fax 059 842315 | www.chiletti.net

POLIAMBULATORI

POLIAMBULATORIO PRIVATO WADDAN CENTER

Direttore Sanitario Dr. Edoardo Pescatori

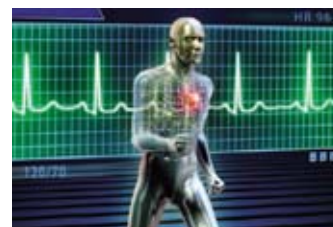

CONVENZIONI CON SOCIETÀ SPORTIVE

Via Tiraboschi, 55 - 41124 Modena - tel. 059 212090
www.waddancenter.it • e-mail: waddancenter@tsc4.com

- Fisioterapia e riabilitazione pre/post operatoria
- Valutazione posturale con spinometria
- Medicina dello sport
- Prestazioni Infermieristiche
- Visite mediche specialistiche



Aut. 82491 del 15/06/2006

SUPERMERCATI

Pam Daniele Pam

SUPERMERCATO ALIMENTARE - CENTRO COMMERCIALE SAN POSSIDONIO - MO - Villaggio Artigianale - tel. 0535/39210

MOBILI • SUPERMERCATO ALIMENTARE DISCOUNT • CALZATURE • ABBIGLIAMENTO

Per la tua estate

1000 OFFERTE

a prezzi scontatissimi

Ti aspettiamo sempre...

...anche la domenica

SIAMO SEMPRE APERTI

SALUTE DENTALE

qualità in odontoiatria
SORIDENT

ESTETICA E MEDICINA DENTALE DI QUALITÀ ITALIANA A COSTI RIDOTTI

ALCUNI ESEMPI

Riabilitazione completa di un'arcata con impianti + protesi mobile
€ 3.800

Riabilitazione completa di un'arcata con impianti + protesi fissa
€ 5.800

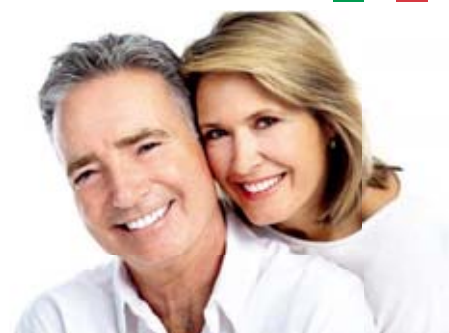

IMPIANTO IN TITANIO con moncone e corona ceramica euro 41,67 al mese per 24 mesi

Numero Verde **800 59 82 94**

Direttore Sanitario Dr. Alessandro Nobili
Medico-Chirurgo Specialista in Odontostomatologia

Viale L.A. Muratori, 63 - [angolo Viale Trento Trieste] - 41124 Modena | Tel. 059.236593
info@sorident.it - www.sorident.it

TRASLOCHI

"IL TRASLOCATUTTO"

di Vezzelli Roberto
Traslochi eseguiti dal titolare
Traslochi nazionali ed internazionali
Tel. 339.1375563

www.iltraslocatutto.it
iltraslocatutto@libero.it



Via Carlo Sigonio, 232 - Modena

GARANZIA TOTALE

soddisfatti o rimborsati

- I SERVIZI OFFERTI:**
- Traslochi
 - Deposito mobili
 - Modifica arredi
 - Allestimento stand fieristici
 - Trasporto opere d'arte
 - Ritiro arredi usati e vendita
 - Sgombero cantine, garage e solai

IL TRASLOCO MADE IN ITALY

PAGAMENTI PERSONALIZZATI

CERAMICA

Da Cerform sostegno alle aziende per l'attivazione di tirocini extra Ue

SASSUOLO

Cerform sostiene le aziende che desiderano attivare un tirocinio a favore di persone provenienti da paesi extra UE nell'ambito del programma di Italia Lavoro "Mobilità Internazionale del Lavoro attraverso tirocini formativi di cittadini stranieri che fanno ingresso in Italia", promosso dal Ministero del Lavoro e delle Politiche sociali. Tra gli obiettivi del programma, dare uno stimolo al lavoro giovanile in Italia, all'interna-

zionalizzazione delle risorse umane nelle aziende, alla qualificazione dei flussi migratori verso l'Italia, e alla valorizzazione delle organizzazioni e delle imprese.

Cerform è soggetto promotore abilitato alla ricerca e gestione del bonus per le aziende (fino a un tetto massimo di 3.000 euro), all'accoglienza di percorsi di tirocinio formativo, e all'attivazione del percorso stesso.

I destinatari del programma sono i cittadini stranieri provenienti da Paesi extra UE residenti nel paese d'origine che entreranno in

Italia con un visto di studio rilasciato dalle autorità diplomatiche italiane all'estero. I soggetti saranno individuati da imprese o organizzazioni extra UE interessate alla qualificazione professionale dei soggetti e al successivo inserimento lavorativo o prosecuzione dello studio nel paese d'origine.

Le richieste di ammissione a contributo, che saranno valutate in ordine cronologico sino a esaurimento delle risorse, potranno essere presentate dai soggetti promotori entro e non oltre il 31 agosto 2016.

MODENA

Il credito bancario in Emilia-Romagna, secondo l'analisi della Direzione Studi e Ricerche di Intesa Sanpaolo, nei primi mesi del 2016 conferma le tendenze evidenziate nel 2015, in particolare la ripresa dei prestiti alle famiglie e il calo più attenuato dei finanziamenti alle imprese, anche se a Modena i mutui ai cittadini sono ancora in lieve calo. A livello regionale, inoltre, il ritorno alla crescita dei prestiti alle imprese resta stentato.

Questo emerge dall'analisi congiunturale dell'Istituto di credito - che ha elaborato i dati assieme a Confindustria e Unioncamper -; parlando del sostegno alle aziende, il miglioramento del trend si è interrotto nei primi mesi dell'anno, con una ricaduta del tasso di variazione a -1,5% a marzo, dopo il -1% di fine 2015. Tra le componenti del credito alle imprese dell'Emilia Romagna, si nota il ritorno in negativo della variazione annua dei prestiti all'industria manifatturiera (-0,7% dopo +1,3% a fine 2015). Tra le forme tecniche, prosegue la contrazione a due cifre delle aperture di credito in conto corrente e frena il miglioramento dei finanziamenti a scadenza, anch'essi ancora in calo.

Note positive continuano a pervenire dai prestiti alle famiglie consumatrici che, dopo essere tornati in crescita nel corso del 2015, hanno proseguito nel trend di ripresa. La dinamica del complesso dei prestiti alle famiglie consumatrici si è ulteriormente rafforzata, evidenziando un aumento dello stock dell'1,1% a marzo (dal +0,8% di dicembre). L'andamento osservato in Emilia-Romagna si conferma più moderato della media nazionale. La ripresa interessa sia il credito al consumo (+5,8% quello erogato da banche e finanziarie), sia i mutui residenziali. Il primo è favorito dall'aumento degli acquisti di beni durevoli, i secondi dal recupero delle compravendite immobiliari. Continua, in proposito, la robusta dinamica delle erogazioni di finanziamenti alle famiglie per acquisto abitazioni. In regione i flussi lordi trimestrali sono in crescita continuativamente dalla seconda metà del 2014, con un'accelerazione nel 2015 e un conseguente rallenta-

CREDITO BANCARIO | dati congiunturali di Intesa San Paolo: il ritorno alla crescita dei sostegni alle imprese resta stentato

Mutui: erogazioni ok, stock prestiti ancora negativo

A Modena la dinamica dei fondi concessi in aumento di oltre il 50%

	dic-14	mar-15	giu-15	set-15	dic-15	mar-16
BOLOGNA	-1,0	-0,7	-0,2	0,2	1,7	1,3
FERRARA	-3,6	-3,7	-3,4	-2,9	-1,8	-0,9
FORLI'-CESENA	-1,4	-1,2	-0,3	0,3	1,6	1,5
MODENA	-2,5	-2,2	-2,0	-1,7	-0,9	-0,8
PARMA	-1,5	-1,7	-1,2	-0,3	-0,1	0,0
PIACENZA	-1,9	-2,0	-1,7	-1,2	-1,6	-1,5
RAVENNA	-2,0	-1,9	-1,4	-0,4	0,9	0,9
REGGIO EMILIA	-2,3	-2,6	-2,5	-2,4	-2,4	-2,2
RIMINI	-1,6	0,0	0,5	0,1	1,5	0,5
EMILIA-ROMAGNA	-1,8	-1,7	-1,2	-0,8	0,1	0,0
ITALIA	-0,8	-0,6	-0,1	0,3	0,7	0,4

CONSISTENZE DI PRESTITI PER ACQUISTO ABITAZIONI La tabella fornita da Intesa San Paolo

mento a inizio 2016, su un ritmo che resta ampiamente a due cifre (+48% marzo 2016 dal +85% del 2° semestre 2015). Tale dinamica è spiegata solo in parte dalle surroghe e sostituzioni, che determinano circa un quinto delle erogazioni del 1° trimestre 2016, una percentuale in riduzione rispetto al 2015 così come osservato a li-

vello nazionale. Difatti, la crescita dei mutui è fortemente correlata con la ripresa delle compravendite di immobili residenziali.

A livello provinciale per i prestiti alle imprese il quadro resta caratterizzato da andamenti molto differenziati. Considerando la variazione media dei primi 4 mesi del

2016, allo scopo di smussare i casi di elevata variabilità, dinamiche migliori della media regionale si osservano a Parma, Ravenna e Reggio Emilia. Andamenti più in linea con la media caratterizzano Piacenza, Bologna e Modena). Agli estremi restano Rimini, Ferrara, che hanno registrato le fles-

sioni più forti, e Forlì-Cesena.

Per i prestiti alle famiglie consumatrici i miglioramenti sono significativi. Per quanto riguarda i mutui per acquisto abitazioni residenziali, quattro province mostrano una crescita dello stock dei prestiti in bonis a marzo 2016: Bologna, Forlì-Cesena, Ravenna e Rimini. Parma risulta in linea con la media. Le altre province, pur in miglioramento rispetto ai trimestri precedenti, restano ancora in calo: come Modena che è a quota -0,8%, con appunto un leggero incremento graduale rispetto al -2,5% di dicembre 2014. Questa evoluzione segue la dinamica delle erogazioni, che sono in crescita in tutte le province, con un massimo a Ferrara, dove raddoppiano rispetto a marzo 2015, e un minimo a Rimini, dove la variazione annua è relativamente modesta, ma i flussi di credito risultavano in raddoppio già dodici me-

si prima. In tutte le altre province il ritmo di sviluppo è a due cifre: nel Modenese +53,6%.

L'andamento dei volumi beneficia delle condizioni favorevoli di accesso al credito, con tassi d'interesse ai minimi storici e un'offerta più distesa, accompagnata dall'espansione della domanda. Tuttavia, il ritmo di emersione delle sofferenze delle imprese resta elevato in Regione, dove il tasso di ingresso in sofferenza è aumentato anche nel 1° trimestre 2016, al 4,4% annualizzato, in controtendenza col sistema nazionale. Inoltre, l'indice dell'emersione delle sofferenze delle imprese da due trimestri è sopra la media nazionale, di 35 punti base a marzo 2016. Diversamente, nel caso delle famiglie consumatrici il tasso di ingresso in sofferenza è migliorato nell'ultimo trimestre 2015 e nel 1° 2016, scendendo sotto la media nazionale.

SINDACATI Oggi la cerimonia in piazza Cittadella

La Cgil di Modena dedica a Luciano Lama la nuova aula formazione

MODENA

Avrà luogo stamattina la cerimonia di inaugurazione della nuova aula formazione della Cgil di Modena che sarà intitolata a Luciano Lama, il segretario nazionale della Cgil dal 1970 al 1986.



L'evento a cui partecipano anche le figlie di Luciano Lama, Rossella e Claudia, i fratelli Lamberto e Luisa e la nipote Laura, è previsto per le 10.30 presso la nuova aula di formazione di delegati e funzionari sindacali, collocata al nono piano di piazza Cittadella 36. È prevista l'introduzione di Aurora Ferrari della Flic/Cgil, gli interventi di Tania Scacchetti segretaria Cgil Modena, Valter Bielli presidente dell'Associazione nazionale "Luciano Lama" e Vincenzo Colla segretario Cgil Emilia-Romagna.

La scelta di dedicare la nuova aula formazione a Lama coincide con il ventennale della morte del dirigente sindacale. Nel manifesto pubblicitario è stata scelta la foto di una delle visite a Modena di Lama: nelle ore immediatamente successive all'eccidio delle Fonderie del 9 gennaio 1950 insieme a Giuseppe Di Vittorio.

EXPORT L'appello della Lega nord alla giunta regionale

«Sanzioni economiche alla Russia, azioni per superare il regime sanzionatorio»

BOLOGNA

«La giunta regionale dell'Emilia Romagna si adoperi al più presto per mantenere l'impegno assegnatogli dall'Assemblea legislativa di attivarsi per il superamento del regime sanzionatorio nei confronti della federazione Russa o comunque per sostenere i settori economici regionali particolarmente danneggiati dallo stesso», con Modena in prima linea. Lo chiedono alla Giunta Bonaccini tutti i consiglieri del gruppo della Lega Nord con un'interrogazione a prima firma Fabio Rainieri, vicepresidente del parlamentino di viale Aldo Moro.

«Il Governo della Federazione Russa, a seguito della decisione dell'Unione Europea di estendere fino al 31 gennaio 2017 le sanzioni economiche - ricorda Rainieri -, ha deciso di prolungare le misure di embargo su numerosi pro-

dotti agroalimentari provenienti dai Paesi UE fino al 31 dicembre 2017. Il risultato? Le reciproche restrizioni economiche stanno danneggiando diversi settori economici dei Paesi europei per cui si stima una perdita per l'economia europea di circa cento miliardi».

Nello specifico, analizza il vicepresidente del Consiglio Regionale « - l'agroalimentare emiliano-romagnolo sarebbe il più danneggiato in Italia per la crisi con la Russia, con una perdita di 54,4 milioni di euro, passando dai 69,7 milioni del 2013 ai 15,3 milioni del 2015. In particolare le esportazioni agroalimentari più colpite sono quelle di ortofrutta (pere, pesche, nettarine) di prodotti lattiero caseari (Parmigiano Reggiano e Grana Padano in testa) di carni e salumi (particolarmente il Prosciutto di Parma)». Da qui l'appello alla giunta Bonaccini di attivarsi per far allacciare i rapporti con la Russia.



Via Emilia e dintorni IN BORSA



AEFFE	Gruppo attivo nel settore della moda, ha sede a San Giovanni in Marignano.	PREZZO DI CHIUSURA 1,01	VARIAZIONE -0,10%
AEROPORTO MARCONI	Società che gestisce lo scalo bolognese. Ha sede a Bologna.	PREZZO DI CHIUSURA 8,40	VARIAZIONE -1,06%
BEGHELLI	Azienda che opera nel settore dell'illuminazione. Ha sede a Montevoglio.	PREZZO DI CHIUSURA 0,369	VARIAZIONE -0,97%
BEST UNION	Azienda che produce e commercializza sistemi di biglietteria elettronica. Ha sede a Bologna.	PREZZO DI CHIUSURA 2,40	VARIAZIONE +0,00%
BIO ON	Società di proprietà intellettuale, fornisce tecnologie per i polidrossialcanoati. Ha sede a San Giorgio di Piano.	PREZZO DI CHIUSURA 11,59	VARIAZIONE -0,94%
BOLZONI	Gruppo attivo nella progettazione e produzione di attrezzature per la movimentazione industriale. Ha sede a Podenzano	PREZZO DI CHIUSURA 4,294 prezzo del 01/07	VARIAZIONE
BONIFICHE FERRARESI	Società attiva nella coltivazione e commercializzazione di prodotti agricoli. Ha sede a Roma.	PREZZO DI CHIUSURA 17,76	VARIAZIONE -2,79%
BPER BANCA	È la capogruppo dell'omonimo gruppo bancario, ha sede a Modena.	PREZZO DI CHIUSURA 2,91	VARIAZIONE -6,73%
CREDEM	Gruppo bancario, ha sede a Reggio Emilia.	PREZZO DI CHIUSURA 5,305	VARIAZIONE -4,93%
DATALOGIC	Azienda che produce lettori di codici a barre e sensori per rilevazione. Ha sede a Calderara di Reno.	PREZZO DI CHIUSURA 13,96	VARIAZIONE -3,46%
EMAK	Azienda attiva nella produzione di attrezzature tra l'altro per giardinaggio e agricoltura. Ha sede a Bagnolo in Piano.	PREZZO DI CHIUSURA 0,695	VARIAZIONE -2,39%
ENERGICA MOTOR COMP.	È una società di Modena che opera nel mercato della produzione e commercializzazione di moto elettriche.	PREZZO DI CHIUSURA 2,70	VARIAZIONE +0,00%
EXPERT SYSTEM	È un'azienda con sede principale a Modena, opera nel campo del software.	PREZZO DI CHIUSURA 1,969	VARIAZIONE +0,97%
FERRARI	È una casa automobilistica con sede a Maranello, produce vetture per strada e racing.	PREZZO DI CHIUSURA 37,00	VARIAZIONE -0,67%
GAS PLUS	Azienda produttrice e distributrice di gas naturale anche in Emilia Romagna. Ha sede a Milano.	PREZZO DI CHIUSURA 2,548	VARIAZIONE -0,55%
G. CERAMICHE RICCHETTI	È una holding industriale con sede a Modena, attiva nel settore ceramico.	PREZZO DI CHIUSURA 0,1658	VARIAZIONE -0,48%
HERA	Multiutility (energia, acqua e servizi ambientali), ha sede a Bologna.	PREZZO DI CHIUSURA 2,496	VARIAZIONE -1,42%
IGD	Società attiva nella grande distribuzione del settore immobiliare. Ha sede a Ravenna.	PREZZO DI CHIUSURA 0,698	VARIAZIONE -3,39%
INTERPUMP	Gruppo attivo nella produzione di pompe per i settori olio e acqua. Ha sede a Sant'Ilario d'Enza.	PREZZO DI CHIUSURA 13,91	VARIAZIONE -0,93%
IMA	Azienda attiva nella produzione di macchinari per packaging. Ha sede a Ozzano.	PREZZO DI CHIUSURA 53,30	VARIAZIONE -1,75%
IRCE	Gruppo attivo nella produzione di conduttori e cavi per energia. Ha sede a Imola.	PREZZO DI CHIUSURA 1,75 prezzo del 01/07	VARIAZIONE
IREN	Multiutility (energia, ambiente etc), ha sede a Reggio Emilia.	PREZZO DI CHIUSURA 1,405	VARIAZIONE +0,43%
IT WAY	Società a capo di un gruppo attivo nell'information technology, ha sede a Ravenna.	PREZZO DI CHIUSURA 1,45	VARIAZIONE -1,89%
LANDI RENZO	Azienda produttrice di componenti e sistemi per gpl e metano. Ha sede a Cavriago.	PREZZO DI CHIUSURA 0,431	VARIAZIONE +0,00%
MARR	Società controllata dal Gruppo Cremonini, è attiva nel settore della distribuzione di prodotti per la ristorazione. Ha sede a Rimini.	PREZZO DI CHIUSURA 18,07	VARIAZIONE +0,78%
MODELLERIA BRAMBILLA	Azienda attiva nella produzione di componentistica per l'industria automobilistica. Ha sede a Correggio.	PREZZO DI CHIUSURA 4,03	VARIAZIONE +3,28%
MOBYT	Società di mobile marketing e web advertising, ha sede a Ferrara.	PREZZO DI CHIUSURA 1,961 prezzo del 01/07	VARIAZIONE
MONRIF	Holding attiva tra gli altri nei settori editoriale, pubblicitario e alberghiero. Ha sede a Bologna.	PREZZO DI CHIUSURA 0,1779	VARIAZIONE +0,11%
NOEMALIFE	Gruppo attivo nell'informatica clinica ospedaliera. Ha sede a Bologna.	PREZZO DI CHIUSURA 7,40	VARIAZIONE +0,00%
PANARIAGROUP	È a capo di un gruppo di aziende del settore ceramico, con sede a Fiorano.	PREZZO DI CHIUSURA 2,766	VARIAZIONE +5,90%
PARMALAT	Azienda attiva nella produzione di latte e derivati. Ha sede a Collecchio.	PREZZO DI CHIUSURA 2,374	VARIAZIONE +0,51%
PIQUADRO	È un'azienda che produce pelletteria per il lavoro e il tempo libero. Ha sede a Gaggio Montano.	PREZZO DI CHIUSURA 1,055	VARIAZIONE +0,00%
PLT	Holding attiva nelle energie rinnovabili, ha sede a Cesena.	PREZZO DI CHIUSURA 2,19	VARIAZIONE +0,00%
POLIGRAFICI EDITORIALE	Holding del gruppo Monrif che edita quotidiani. Ha sede a Bologna.	PREZZO DI CHIUSURA 0,1612 prezzo del 01/07	VARIAZIONE
POLIGRAFICI PRINTING	Azienda che opera nel settore della stampa industriale. Ha sede a Bologna.	PREZZO DI CHIUSURA 0,238 prezzo del 01/07	VARIAZIONE
PRIMI SUI MOTORI	È un gruppo attivo nel settore del digital marketing, con sede a Modena.	PREZZO DI CHIUSURA 1,121	VARIAZIONE -0,18%
ROSETTI MARINO	Società per la progettazione e costruzione di piattaforme per il settore energy e navi di servizio, ha sede a Ravenna.	PREZZO DI CHIUSURA 35,38 prezzo del 01/07	VARIAZIONE
SERVIZI ITALIA	Azienda attiva nei servizi per le strutture ospedaliere. Ha sede a Soragna.	PREZZO DI CHIUSURA 3,646	VARIAZIONE -0,49%
SITI-B&T GROUP	Azienda che produce impianti per l'industria ceramica, con sede a Formigine.	PREZZO DI CHIUSURA 8,15 prezzo del 01/07	VARIAZIONE
TREVI	Gruppo attivo nel campo dell'ingegneria e della produzione di impianti per oil & gas, ha sede a Cesena.	PREZZO DI CHIUSURA 1,28	VARIAZIONE +0,79%
UNIPOL	Gruppo assicurativo con sede a Bologna.	PREZZO DI CHIUSURA 2,096	VARIAZIONE -4,12%
UNIPOLSAI	Compagnia assicurativa multiramo del Gruppo Unipol, ha sede a Bologna.	PREZZO DI CHIUSURA 1,364	VARIAZIONE -2,71%
VALSOIA	Società produttrice di alimenti vegetali, ha sede a Bologna.	PREZZO DI CHIUSURA 19,28	VARIAZIONE +0,00%
YOOX NET-A-PORTER	Gruppo attivo nell'e-commerce del settore moda. Ha sede anche a Bologna.	PREZZO DI CHIUSURA 21,62	VARIAZIONE -0,23%

Dati (riferiti al giorno precedente)

tratti da www.borsaitaliana.it

CARPI Il team dell'istituto Da Vinci si piazza secondo alla Shell Eco-marathon

La rivincita dei 'tecnici' a Londra

I ragazzi gareggiano con il loro prototipo 'Escorpio'

Successo per il gruppo guidato dai docenti Stefano Covezzi e Marco Vidoni

CARPI

Risultato storico per il Team Zero C e per il prototipo Escorpio che arrivano direttamente dal Da Vinci di Carpi: fantastico secondo posto alla Shell Eco-marathon 2016. La gara si è tenuta a Londra dal 30 giugno a domenica scorsa; secondo posto, con un sensibile miglioramento rispetto ai risultati dello scorso anno, con 736 km/kWh nella categoria Battery-electric. Un risultato che rende orgogliosi il dirigente, i do-

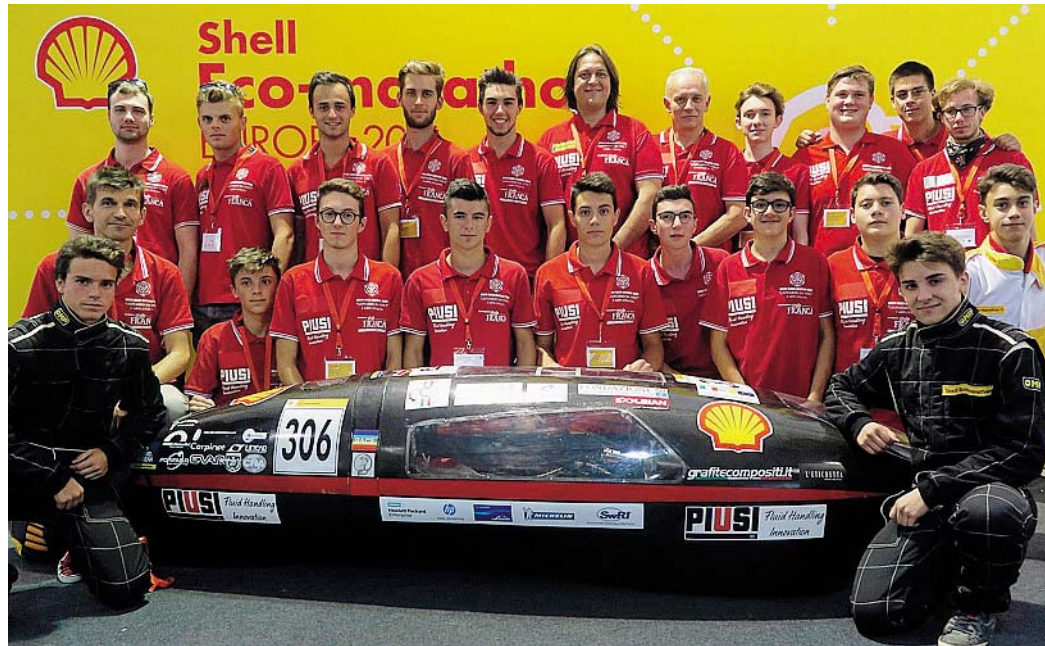

TEAM E GARA Sopra, i ragazzi di Carpi a Londra. Sotto, Escorpio in gara

tive del gruppo guidato dai docenti Stefano Covezzi e Marco Vidoni.

La gara ha evidenziato, complessivamente, gli ottimi risultati dei team degli istituti tecnici, che nelle diverse categorie hanno ottenuto spesso performance migliori delle Università europee. «I complimenti vanno prima di tutto ai ragazzi, che sono la vera anima del progetto: il team

manager è uno studente, la telemetria è ormai routine e gestita da un altro studente, tutte le specializzazioni dell'istituto contribuiscono con ragaz-

zi motivati, che crescono, imparano, collaborano tra loro». Un esempio di buona, anzi ottima, scuola. Tutto ciò non sarebbe possibile senza gli sponsor, ai quali va «un grazie



speciale» da parte del dirigente, il professor Paolo Pergreffi, con l'invito a «credere sempre nella scuola e nei progetti di qualità, appunto come Escorpio».

CARPI Il calendario dell'estate prevede i giovedì di luglio dedicati alla musica

Da Amy Winehouse a David Bowie quattro serate per chi ama il rock

CARPI

Se amate il rock, tenetevi liberi nei giovedì di luglio: LaCarpiestate propone infatti quattro serate nel Cortile d'Onore di Palazzo dei Pio dedicate ad altrettanti grandi della musica degli ultimi decenni, Janis Joplin, Amy Winehouse, David Bowie e Bruce Springsteen. Si comincia giovedì 7 luglio con la proiezione del film Janis di Amy Berg alle ore 21.30, presenta Gianluca Magnani dei Flexus. La rassegna, promossa dalla biblioteca multimediale Loria, proseguirà poi giovedì 14 luglio con la proiezione di Amy-the girl behind the name, film ingle-

se di Asif Kapadia, dedicato ad Amy Winehouse. Presenta anche in questo caso Gianluca Magnani. L'appuntamento di Serate rock di giovedì 21 luglio sarà invece dedicato a David Bowie: di lui parlerà Gianluca Tavernelli, cantante, musicista, dj e scrittore. L'America di Bruce Springsteen sarà invece la protagonista dell'ultimo appuntamento della rassegna, giovedì 28 luglio, sempre alle 21.30 e sempre nel Cortile d'onore di Palazzo dei Pio, con il concerto-spettacolo (letture, canzoni e disegni) de Le voci del tempo. In caso di maltempo le iniziative di Serate rock si svolgeranno nell'auditorium della biblioteca multimediale Loria.

Metti una domenica... al Borgogioioso

Si chiama 'R... Estate al Borgo' la serie di appuntamenti, organizzati dal Borgogioioso, il centro commerciale di Carpi, in collaborazione con gli animatori della cooperativa sociale Scai, in programma con cadenza quindicinale durante l'estate 2016. Gli appuntamenti saranno sempre di domenica, dalle 9 alle 20, presso la galleria del Borgogioioso e si rivolgeranno ai bambini e alle loro famiglie. Per chi vorrà sostare nella fresca galleria del centro commerciale, consumare la colazione oppure dedicarsi allo shopping in tutto relax potrà trovare il collaudato gruppo di animatori, tutti della cooperativa sociale Scai che ha sede a Carpi, che accoglieranno i bambini e li faranno divertire sui gonfiabili, con le sculture di palloncini oppure con simpatici trucca bimbi e mascotte itinerante. Per i più creativi saranno a disposizione dei tavoli allestiti con materiale da disegno.



DALLA DIOCESI Il vescovo Cavina ufficializza alcuni cambiamenti nelle parrocchie

Don Flavio a Mirandola, a Quarantoli ecco don Alex

Intanto don Carlo si rende disponibile ad assumere la cura di Cortile

Nuove nomine in Diocesi: il vescovo Francesco Cavina ha accolto le dimissioni da parroco della parrocchia di Santa Maria Maggiore a Mirandola presentate da don Carlo Truzzi. Terminato il suo ministero a Mirandola, si è reso disponibile ad assumere la cura pastorale della parrocchia di Cortile. A questo punto il

vescovo ha nominato parroco di Santa Maria Maggiore a Mirandola **don Flavio Segalina**, trasferendolo dalla parrocchia di Cividale e Quarantoli. Ha inoltre nominato vicari parrocchiali della parrocchia di Mirandola don Michele Chojecki e il diacono Mauro Pancera.

A reggere la parrocchia dell'Apparizione di San Mi-

chele Arcangelo di Cividale e la parrocchia della Madonna della Neve di Quarantoli è stato chiamato **don Alex Sessayya**, in precedenza vicario parrocchiale di Mirandola.

Il vescovo ringrazia i sacerdoti «per lo spirito di fede, di obbedienza e di servizio con cui hanno accettato questi avvicendamenti».



Don Flavio

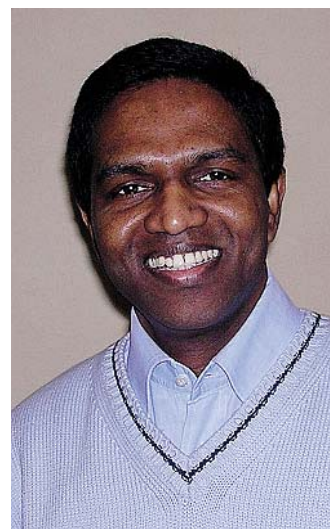

Don Alex

PRIMA PAGINA

Testata registrata presso il Tribunale di Modena il 21 febbraio 2012, numero 2079

Editore
P.E. PIACENTINI EDITORE SRL

Presidente
Simone Torrini

Amministratori
Giulio Piacentini Stefano Piacentini

Direttore Responsabile
Giuseppe Leonelli

Redazione
Responsabile
Luca Gardinale

Sport - Servizi economia
Francesco Tomei

via Emilia Est, 60 - Modena
telefono: 059-4734979

fax: 059-5961442

redazione@primapagina.mo.it

Stampa

Rotopress International Srl
60025 Loreto (An), via Brecc
Tel. 071-7500739

P.E. Concessionaria
pubblicitaria

Ag. Generale

Gianluca Reggianini

via Emilia Est 1058/C - Modena

telefono: 059-281700

fax: 059-280666

amministrazione@pubblicitaeditoriale.it

DISTRETTO CERAMICO Presentato ieri mattina il nuovo accordo con Hera: spazio all'intercomunalità

Giro di vite sulle stazioni ecologiche

I cittadini dell'Unione possono accedere a tutti gli spazi

Distretto ceramico, le stazioni ecologiche diventano intercomunali. È stato presentato ieri mattina l'accordo di intercomunalità delle stazioni ecologiche gestite da Hera dei Comuni dell'Unione del Distretto Ceramico. Nel corso di un momento pubblico, gli assessori all'ambiente dei Comuni del Distretto, alla presenza della presidente, hanno dunque dato il via a un importante cambiamento nel sistema di raccolta dei rifiuti del territorio.

Sarà sempre possibile trovare una struttura aperta in ogni giorno della settimana, sabati e domeniche compresi, con un'ampia offerta di fasce orarie

Conferimenti

Grazie a questa iniziativa, infatti, si superano i confini comunali per quello che riguarda il conferimento di rifiuti alle stazioni ecologiche e i cittadini dell'Unione potranno conferire i propri rifiuti differenziati in tutti i 12 impianti attivi a Fiorano, Formigine, Frassinoro, Maranello, Montefiorino, Palagano, Prignano e Sassuolo.

Il commento

«Siamo molto soddisfatti di questo accordo - ha detto **Andrea Bazzi**, responsabile dei centri di raccolta, logistica e servizi della direzione servizi ambientali Hera - attraverso il quale si riorganizzano le stazioni ecologiche dell'intera Unione, una parte fondamentale della raccolta dei rifiuti, così da garantire maggiore efficienza, minori costi per le amministrazioni e un



INSIEME Foto di gruppo per la presentazione delle novità Hera

servizio migliore per gli utenti».

Riorganizzazione

Una riorganizzazione tesa a rendere ancora più semplice e agevole per i cittadini e le a-

ziende l'accesso alle stazioni ecologiche, che integrano le raccolte stradale e domiciliare e rappresentano la soluzione ambientale più sostenibile e di minore impatto per la raccolta dei rifiuti urbani. Inol-

tre, grazie ai nuovi orari di apertura degli impianti, in vigore dal 1 luglio 2016, sarà sempre possibile trovare una stazione ecologica aperta in ogni giorno della settimana, sabati e domeniche compresi,

con un'ampia offerta di fasce orarie.

Novità

Nell'ambito della riorganizzazione si prevedono anche altre importanti novità:

la chiusura della stazione ecologica Quattro Passi a Formigine e la destinazione di Regina Pacis di Sassuolo alla sola raccolta di sfalci, potature e rottami legnosi. Tutto questo, assieme alla costante presenza alle stazioni ecologiche di un operatore, all'informatizzazione dei sistemi di tracciamento dei conferimenti e alla possibilità di conferire rifiuti che non possono essere collocati altrove, porta ad altissimi livelli la qualità del servizio offerto a tutti i cittadini

Si chiude a Quattro Passi a Formigine, mentre la destinazione di Regina Pacis di Sassuolo sarà per la sola raccolta di sfalci e potature

MARANELLO Obiettivo 'Spreco zero' ai centri estivi del Comune: si riportano a casa panini e frutta

Cestini riutilizzabili per le merende

E 35 operatori dei servizi per l'infanzia sono andati a 'scuola' di differenziata

MARANELLO

Sacchetti riutilizzabili ai centri estivi. Proseguono le azioni del Comune di Maranello sul fronte della lotta agli sprechi. Nelle ultime settimane l'amministrazione comunale ha avviato due interventi, inseriti nelle attività del progetto "Sprecozero", rivolti al personale che opera sui servizi estivi e al centro estivo della scuola primaria. Ai bambini che frequentano il centro estivo della scuola primaria il Comune ha deciso di consegnare un sacchettino in plastica lavabile e riutilizzabile, adatto per la con-

servazione di alimenti, che può contenere eventuali cibi rimasti integri e non consumati durante le merende del mattino e pomeriggio e durante i pasti, come frutta e panini interi. In questo modo i bambini possono riportare a casa gli alimenti avanzati, che anziché essere buttati possono essere consumati in un secondo momento. Un intervento che permette di recuperare cibo rimasto integro e contrastare lo spreco. Per il personale coinvolto nell'erogazione dei servizi estivi, inoltre, è stata organizzata una giornata formativa sulla raccolta differenziata, prima dell'avvio dei servizi e-

stivi, cui hanno partecipato 35 operatori delle ditte che hanno in gestione il servizio di refezione scolastica e gli operatori che hanno in gestione i centri estivi comunali (nido, scuola infanzia, primaria). Il progetto "Sprecozero", cui il Comune ha aderito nel 2015, ha l'obiettivo di promuovere interventi contro gli sprechi e creare sinergie tra realtà diverse che favoriscano la diffusione di stili di vita attenti alla riduzione dei consumi e degli sprechi. L'impegno riguarda tutti i tipi di spreco, da quello alimentare a quello energetico, di territorio, di acqua, di oggetti, di tempo.

dell'Unione, e consentirà al contempo di ridurre i costi di gestione grazie alle sinergie tra i vari centri di raccolta.

Progetto

«Questo progetto testimonia come, lavorando assieme, i Comuni dell'Unione possano creare un valore in più per i cittadini - ha affermato **Patrizia Caselli**, assessore alle Opere pubbliche del Comune di Maranello e coordinatrice dei progetti del servizio gestione rifiuti dell'Unione del Distretto Ceramico -. Il beneficio che ricade sull'utenza infatti è doppio. Da una parte il livello di servizio aumenta, perché tutti possono accedere a ogni stazione ecologica dell'Unione anziché soltanto a quella del proprio comune. Dall'altra, ottimizzando gli orari e le aperture, avremo una ricaduta positiva anche sui costi del servizio».

SASSUOLO Venerdì torna la grande musica classica con la filarmonica Toscanini

Rossini, Verdi, Brahms e Beethoven protagonisti in piazzale Della Rosa



NOTE Protagonisti a Sassuolo

SASSUOLO

Torna venerdì 8 luglio l'appuntamento con la grande musica in piazzale Della Rosa a Sassuolo, grazie a Note d'Estate: la kermesse organizzata dal Comune in collaborazione con la Fondazione Casa di Risparmio di Modena e la Fondazione Arturo Toscanini che porta, gratuitamente, la musica d'autore nello splendido

scenario della piazza che ha come scenografia Palazzo Ducale.

Venerdì l'appuntamento è quello con la grande musica sinfonica di "Classicamente", con inizio a partire dalle 21: protagonisti saranno Rossini, Verdi, Brahms e Beethoven, le cui sinfonie verranno eseguite dalla filarmonica Arturo Toscanini diretta da Alpesh Chauhan.

FORMIGINE Omaggi dell'amministrazione per la signora Berselli che ha raggiunto un traguardo importante

Cento di questi anni per Teodolinda

Festa a Magreta con tutta la comunità. La vicesindaco consegna una pergamena

FORMIGINE

Teodolinda Berselli ha compiuto 100 anni lo scorso 1 luglio. Per festeggiare la neo centenaria, si sono riuniti parenti, amici e la comunità parrocchiale di Magreta; erano presenti anche il vicesindaco Antonietta Vastola e l'assessore ai Servizi sociali Simona Sarracino che le hanno consegnato un omaggio floreale e una pergamena.



FESTA Tutti insieme per Teodolinda

di SARA ZUCCOLI

NONANTOLA

Fatto trenta, bisogna fare trentuno: e il 'trentuno' di Nonantola, che in fatto di raccolta dei rifiuti ha già raggiunto obiettivi importanti che molti altri Comuni toccheranno nei prossimi anni, è un miglioramento della qualità della differenziata, più che della sua quantità. Eccolo qui, uno dei dati emersi nella serata in piazzetta del Pozzo, in cui esponenti di Geovest - gestore del sistema nel paese dell'abbazia - e dell'amministrazione (tra il pubblico il sindaco Federica Nannetti, assessori e consiglieri, tra i relatori l'assessore comunale all'Ambiente Enrico Piccinini) hanno fatto il punto sulla raccolta. Con una premessa: i risultati di Nonantola, hanno affermato, «sono buoni. E' così che è stato permesso al paese di primeggiare nelle classifiche di merito e ottenere fondi» tramite la legge regionale 16/2015. E se molti di questi obiettivi (al 2020, per molte realtà) sono già stati raggiunti a Nonantola, il passo successivo è quello di migliorare la qualità della raccolta. «Perché conta quanto si avvia a smaltimento, non quanto si raccoglie», è stato puntualizzato. Ecco allora che in termini di quantità il nuovo obiettivo si alza all'85% di differenziata con meno di 75 chilogrammi di rifiuti indifferenziati pro capite prodotti, mentre si deve puntare ad un calo continuo dei rifiuti prodotti perché «solo questo permetterà di non alzare i costi della gestione».

Questione responsabilità

Al di là di come viene organizzato il servizio, la serata in piazzetta del Pozzo è servita per ribadire la necessità di un sostegno da parte dei cittadini: «A loro spetta - hanno detto i relatori - il compito di differenziare correttamente». Ecco dunque l'esigenza di collaborare e informare: il tutoraggio casa per casa che partirà dopo l'estate (e che avrà anche il compito di ascoltare eventuali lamentele da parte della popolazione) servirà anche a questo.

Ora tocca a Geovest

Naturalmente, se differenziare è compito dei cittadini, smaltire e ritirare è compito del gestore. E allora ecco alcune novità emerse nel corso della serata che coinvolgono concretamente le modalità di raccolta. «Aumenteremo - hanno detto da Geovest - le frequenze di svuotamento delle campane per vetro e lattine: da uno svuotamento ogni 20 giorni passeremo ad uno ogni 15». Come si con-

ferisce il vetro? «E' importante che non vi siano bottiglie o lattine abbandonate fuori dalle campane e che vetro e metalli siano inseriti sfusi. Niente cartoni o bottiglie di plastica». Questioneritiro porta a porta della plastica: «Anche a ottobre ritireremo settimanalmente la plastica, anche se nei calendari è segnato fino a settembre. Poi da novembre fino alla fine di aprile si torna al ritiro bisettimanale».

'Rivoluzione' organico

Ad oggi i problemi mag-

NONANTOLA Il punto sul sistema di raccolta con Geovest e l'amministrazione

Rifiuti, rivoluzione organico

L'obiettivo? «Migliorare la qualità della differenziata»

giori nella differenziata di Nonantola, anche in termini di purezza, riguardano l'organico. E' all'interno dei bidoni marroni che si ritrovano ancora troppo spesso rifiuti che andrebbero conferiti altrove. Per risolvere questo problema, Geovest propone un avvicinamento della differenziata organica al concetto di porta a

porta, secondo alcune linee guida. Anzitutto, aumenteranno i contenitori marroni e si proverà a garantirne uno per ogni 15-18 utenze (in sostanza, si proverà a farli diventare bidoni quasi personalizzati, condominiali o relativi ad un piccolo gruppo di case). I contenitori stradali verranno dunque ricollocati: nei

quartieri in cui si è provato a fare questo ci sono stati risultati migliori, per quando ancora migliorabili.

Costo zero

Inoltre, Geovest ha promesso «un maggior presidio del centro di raccolta con un numero superiore di operatori e un incremento dello spazzamento ma-

nuale con un turno in più a settimana». Tutti interventi «a costo zero per l'utenza - è stato ribadito - perché finanziati dal premio per i Comuni virtuosi previsto dalla legge regionale. Per continuare a finanziarli è necessario mantenere il premio e quindi differenziare qualitativamente meglio».

LEGGI



“Aumenta la frequenza dello svuotamento del vetro e la plastica verrà ritirata due volte a settimana fino a ottobre. Tutte operazioni a costo zero grazie al premio regionale per Comuni virtuosi”



INCONTRO Sopra, un momento dell'incontro in piazzetta del Pozzo. Nel tondo, l'assessore Piccinini

IN BREVE

A Castelfranco l'estate è... sicura

L'assessorato alla Protezione civile di Castelfranco, visto il brusco rialzo delle temperature, ha attivato il progetto 'Estate sicura' richiamando i cittadini, soprattutto delle fasce più deboli, ad una maggiore attenzione nei comportamenti quotidiani.

La Protezione civile di Castelfranco ha pubblicato sul sito internet del Comune una nota con i consigli da seguire in queste giornate di caldo. Il materiale è disponibile in più lingue. «Consigliamo soprattutto alle famiglie con badanti di consultare questo materiale per assistere al meglio l'anziano che hanno in gestione» dicono dal Comune. In sintesi si invita a non uscire nelle ore più calde, dalle 12 alle 18, soprattutto per quanto riguarda gli anziani, i bambini molto piccoli e persone non autosufficienti o convalescenti. In casa bisogna proteggersi dal calore del sole con tende o persiane e mantenere il climatizzatore a 4/5 gradi inferiori alla temperatura esterna. Se si usa un ventilatore non bisogna indirizzarlo direttamente sul corpo. Un altro consiglio da seguire è quello di bere e mangiare molta frutta ed evitare bevande alcoliche e caffeina. In generale, consumare pasti leggeri. Si consiglia di indossare abiti e cappelli leggeri e di colore chiaro all'aperto evitando le fibre sintetiche.

CASTELFRANCO Comunità religiose diverse si uniscono a Cà Ranuzza

Riflessioni insieme per Dacca

Cittadini di tutte le età dicono il loro 'no' al terrorismo

CASTELFRANCO

Sono stati tantissimi i cittadini di tutte le età che hanno partecipato domenica pomeriggio nel parco di Cà Ranuzza al momento di riflessione in memoria delle vittime dell'attentato di Dacca, in Bangladesh, promosso dall'amministrazione comunale di Castelfranco e dalla parrocchia di Santa Maria Assunta, al quale hanno aderito le varie comunità religiose e di stranieri della città.

«L'iniziativa - dichiara il sindaco **Stefano Reggianini** - ha costituito un momento di riflessione attraverso il quale la nostra comunità, unita, ha provato a reagire ai tremendi avvenimenti



degli ultimi giorni, mettendo al centro la necessità del dialogo, dell'ascolto, del confronto e della discussione, per ricordare sempre



“Vicinanza e cordoglio ai familiari di tutte le vittime”

INSIEME Alcuni momenti dell'iniziativa al parco di Cà Ranuzza



giudizio la modalità di relazione con chi consideriamo 'diverso'. Esprimiamo la totale condanna di questo ennesimo atto di barbarie, compi-

to colpendo persone inermi e innocenti, e grande vicinanza e cordoglio - chiude il primo cittadino - ai familiari di tutte le vittime».

volta la via più sbrigativa, non può essere il pre-

CASTELVETRO Il Movimento 5 Stelle scrive a Michele di Bari in merito al Prg che da anni blocca l'Unione

Variante di via Migliorara, esposto al prefetto

«Faccia rispettare la normativa vigente per garantire il rispetto dei cittadini»

CASTELVETRO

Hanno deciso di fare ricorso con un esposto al prefetto di Modena, Michele Di Bari, i consiglieri del Movimento 5 Stelle di Castelvetro, Filippo Gianaroli, Roberto Monfredini e Oderico Bergonzi. Il tema trattato è sempre quello relativo alla variante di via Migliorara ritenuta dai 5 Stelle, e anche dalla Provincia, illegittima e che dal 2009 blocca l'approvazione del Psc in Unione Terre di Castelli.

«Gentile prefetto come capogruppo e consigliere comunale della lista del Movimento 5 Stelle di Castelvetro chiedo il suo intervento affinché sia garantito su tutto il territorio comunale il rispetto del decreto legislativo 3 aprile 2006, n. 152 e della legge regionale 20/2000 -scrivono i 5 Stelle- Nel Comune di Castelvetro sia l'attuale amministrazione che le amministrazioni precedenti relativamente alla variante al Prg denominata di "via Migliorara" hanno più volte presentato al Consiglio comunale delibere che non rispettano le leggi dello Stato. La legge, infatti, prevede obbligatoriamente la valutazione ambientale dei Piani Vas-Valsat mediate un apposito documento che risulta mancante nell'atto adottato da Castelvetro in tutti i documenti prodotti dal 2009 fino ad oggi, e che quindi come previsto dal decreto legislativo 5 sono annullabili per violazione di legge. La Provincia di Modena, già nel 2009 nelle sue prime deduzioni alla variante al Prg



comprendente il comparto di "via Migliorara", si lamentava di una lacunosa documentazione. Sempre la Provincia in merito alla Valutazione ambientale strategica riporta che "la variante risulta carente nella valutazione delle consistenze e vulnerabilità delle risorse naturali ed antropiche e delle scelte localizzative. Gli effetti complessivi della variante urbanistica sul territorio risultano quindi impattanti ed aggiuntivi rispetto sia alla potenzialità in essere che a quella così messa in campo" e nelle conclusioni prescrive "per i motivi sopra esposti e per non conformità alla piani-

ficazione sovraordinata, alcuni oggetti della variante non si ritengono assentibili. Altri per i quali, a seguito di una verifica urbanistico-ambientale si ritengono assentibili, vengono definite prescrizioni e azioni di mitigazione nei confronti della pressione ambientale che le nuove edificazioni-attività potranno esercitare nelle aree interessate: per queste ultime resta inteso che più specifiche indicazioni potranno essere definite in sede di valutazione ambientale degli elaborati inerenti la relativa pianificazione attuativa particolareggiata". In poche parole la Provincia già nel

2010 chiede o il rispetto delle prescrizioni o il procedimento di ValSat».

I consiglieri precisano poi che «la Provincia sempre nella sua comunicazione riporta che "la variante risulta carente nella valutazione delle consistenze e vulnerabilità delle risorse naturali ed antropiche e delle scelte localizzative. Gli effetti complessivi della variante urbanistica sul territorio risultano quindi impattanti ed aggiuntivi rispetto sia alla potenzialità in essere che a quella così messa in campo". L'amministrazione del Comune di Castelvetro con delibera di giunta controdeduce al parere della Provincia e dopo aver ricevuto voto favorevole dal Consiglio comunale, il Comune delibera di ricorrere al Tar contro la prescrizione che la Provincia è tenuta a far rispettare. Quindi nel 2012 l'amministrazione, che per legge deve rispettare il Ptcp provinciale, decide che piuttosto che rispettarlo è meglio utilizzare i soldi dei contribuenti per ricorrere al Tar contro Provincia di Modena. L'attuale quadro normativo prevede che il soggetto che deve decidere se uno strumento va o non va assoggettato a Vas sulla base della citata relazione che il Comune deve produrre quale parte costitutiva del Piano, oggi sia ancora la Provincia, in-

dipendentemente dalla opinione del Comune. Il Comune di Castelvetro ha dichiarato in adozione che la variante era esclusa dalla Vas nonostante tutte le comunicazioni effettuate dalla Provincia di Modena. La Provincia ha motivatamente sostenuto il contrario in tutte le sue comunicazioni. Il Comune ha ritenuto opportuno procedere in difformità al quadro normativo vigente. E' vero che il Comune di Castelvetro è ricorso al Tar contro la Provincia di Modena per il comparto di "via Migliorara", ma è altrettanto vero che il Tar non si è ancora pronunciato. Naturalmente fino alla pronuncia del Tar il Comune di Castelvetro non può arbitrariamente prendere decisioni contrarie all'attuale quadro di leggi in materia. Il Comune di Castelvetro deve attendere la sentenza che ha richiesto e rimettersi alle decisioni del tribunale competente. Nell'attesa della sentenza del Tar il Comune di Castelvetro è tenuto a rispettare tutte le leggi dello Stato e non può e non deve presentare delibere che sono annullabili per violazione di legge, non può e non deve utilizzare soldi pubblici per preparare relazioni, progetti, varianti al Prg, piani particolareggiati che il Comune sa essere tutti annullabili per violazione di legge e non deve met-

tere a rischio l'ente da ulteriori ricorsi da parte di privati, attualmente c'è un ulteriore ricorso al Tar da parte dei soggetti interessati al comparto di "via Migliorara" che hanno chiamato a rispondere il Comune e la Provincia delle loro diverse decisioni prese con delibera o con atto ufficiale».

Per questo i 5 Stelle chiedono al prefetto di intervenire «nei confronti dell'amministrazione di Castelvetro al fine di ripristinare quanto prescritto dalle leggi nazionali e regionali, nei confronti del segretario comunale affinché si accerti che vengano presentate al Consiglio comunale solo delibere non annullabili per violazione di legge, dei tecnici comunali e dei tecnici utilizzati dal Comune che hanno ignorato le prescrizioni in materia presentate dalla Provincia confidanti che tanto la Provincia non ricorre al Tar e che per i privati il procedimento è troppo oneroso. E chiedendo che sia lei a esigere dalle parti in oggetto al contendere al Tar il rispetto dell'attuale quadro normativo garantendo così ai cittadini il rispetto dei loro diritti ed eventualmente a procedere per via amministrativa nei confronti del Comune e della Provincia se non viene rispettato l'attuale quadro normativo».

(Michela Rastelli)

VIGNOLA Allo Stones Café di Vignola con Radiamo web radio Le 10 band sul palco e le 100 facce su Prima Pagina

La seconda edizione dello star band live è stato un successo, decretato direttamente dalle band, onorate di suonare in una location (quella dello Stones Caffè, nell'area della piscina di Vignola). Una serata di musica condivisa in rete (diretta radio), e direttamente nella piazzetta antistante al parco. Nello stand di Radiamo, partner di Prima Pagina, in cui sono stati in tanti a farsi incorniciare e a diventare facce da Prima Pagina, pubblicate su nostro quotidiano.

E dopo il successo di Vignola, si replica venerdì prossimo, 8 luglio, al parco di Via Divisione Acqui a Modena dove si terrà la finale del "Band on Air 2016", il concorso per giovani band musicali organizzato dalla cooperativa Il Girasole, promosso e patrocinato dal Comune di Modena. Radiamo e Prima Pagina seguiranno l'evento in diretta radio e social insieme ai partecipanti pronti insieme alla band finaliste a diventare Facce da Prima Pagina



CONTEST Il live organizzato allo Stones Café di Vignola, con la postazione di Radiamo e Prima Pagina di fronte al palco dove si sono esibite 10 band.

Sopra e, a fianco, alcune 'Facce da Prima Pagina', che potrete vedere insieme a tante altre, nella gallery visibile sul vostro smartphone scansionando il codice Qr.



GUARDA LA GALLERY

ZOCCA Una tre giorni di iniziative, incontri e spettacoli che coinvolgeranno il pubblico

Le vie del paese si tingono di "Noir"

Tra gli ospiti della manifestazione Valerio Massimo Manfredi

ZOCCA

Dall'8 al 10 luglio il mistero correrà per le strade e le piazze di Zocca e delle sue frazioni, entrerà nei negozi, siederà alle tavole degli abitanti e dei turisti nelle trattorie, popolerà le serate del fine settimana. Incontri, presentazioni, mostre, film, spettacoli, pranzi e aperitivi accoglieranno donne e uomini di cultura, lettrici e lettori, piccolo e grande pubblico in un dialogo di tre giorni su cosa significa oggi scrivere e leggere noir. Ma non solo. Il tema di quest'anno: la vita in tempi noir.

Dopo aver esplorato,



nella precedente edizione, le condizioni presenti e gli sviluppi futuri del genere in Italia, quest'anno "Zocca Noir" si avventura nelle aree culturali di confine guardando i molteplici lin-

guaggi noir della comunicazione, nella letteratura, nelle arti, nella politica e nel giornalismo: dal romanzo e dal cinema alla musica, dai mass media al teatro, dalla pittura alla scultura. Se il

romanzo giallo si era assunto fin dalla sua origine il compito di ristabilire, almeno nella fantasia letteraria, un ordine sociale che un qualsiasi avvenimento delittuoso, perpetrato ai danni di un privato cittadino o della società borghese, aveva turbato, il noir, rifiutando ogni funzione consolatoria, si è assunto il compito di turbare ancora di più l'ordine costituito per mostrare gli aspetti nascosti e pericolosi del potere, e si è fatto così specchio e metafora dei tempi. Motivo di squilibrio sociale e poli-

tico, può il noir offrire un pensiero differente proprio nel momento in cui mostra le violenze e la prevaricazione sulla parte non garantita della società? "Festa Cantiere" è più di un nome scelto per la manifestazione, è anzitutto un concetto: l'idea di lavorare insieme con il piacere di farlo per costruire un sapere condiviso e aperto: un punto di vista sul mondo che tenti di mostrarci quanto si nasconde nella parte oscura dei tempi che stiamo vivendo. Saranno ospiti Licia Giacchino, Lorian Mac-

chiavelli, Marta Franceschini, Maurizio de Giovanni, Milan Mazic, Nicoletta Vallorani, Patrick Fogli, Stefano Tura, Valerio Massimo Manfredi, i critici e giornalisti Dario Cané, Elisabetta Mondello, Fulvio Grimaldi, Giorgio Cremonini, Luca Crovi, Maria Claudia Grillini, Mauro Castelli, Sandro Toni, gli attori, musicisti, registi Barbara Baldini, Franco Insalaco, Guido Ferrarini, Paolo Bondioli, Roberto Benatti, Roberto Della Casa, Roberto Menabò, gli artisti Giorgio Tomba, Luciano Leonesi, P.H. Wert e inoltre l'ex-magistrato Libero Mancuso.

AMBIENTE L'intervento del consigliere di minoranza, Stefano Pellicciari, in merito al nuovo piano contributi

«Consorzio Burana, nuove tariffe e poca trasparenza»

«Dal comprensorio vengono raccolti ogni anno 15,7 milioni, di cui circa 9 destinati al personale»

In questi giorni sono in arrivo le cartelle esattoriali del contributo di bonifica, dovuti da contribuenti possessori di immobili della provincia situati nelle zone definite dal nuovo piano di classificazione, approvato proprio quest'anno dal CdA di Burana. Dal comprensorio, che copre in maggior parte la provincia di Modena, vengono raccolti ogni anno circa 15.700.000 euro di cui circa 9 milioni sono destinati al personale, 790mila euro per i 5 dirigenti, ed il restante per le altre voci di spesa come manutenzione dei canali ed impianti idrovori, fornitura di acqua per i coltivatori nel periodo estivo, gestione territorio montano». Così intervengono Stefano Pellicciari, consigliere del gruppo di minoranza "Cittadini nel Consorzio".

«Sulla nostra pagina Facebook stiamo cercando di dare grande risalto ai nuovi contributi che han-

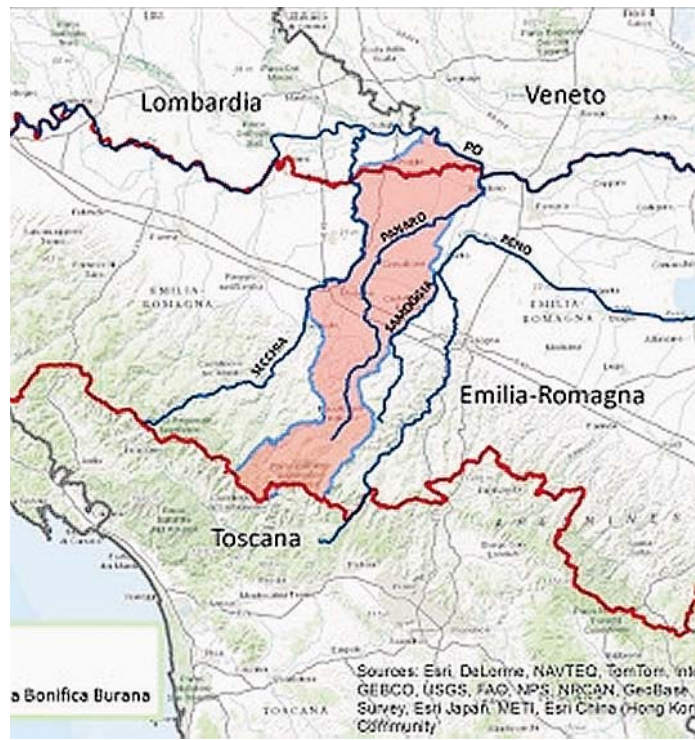

no portato ad un nuovo metodo di calcolo in base al contributo di bonifica ed al contributo di base dovuto per la tenuta catastale ed alcune voci di gestione - spiega Pellicciari - abbiamo sollevato il problema del contributo minimo di 14,98 e da quest'anno finalmente non sarà più applicato. Purtroppo è stato introdotto un contributo di base, ancora non ben chiaro, su cui vogliamo fare trasparenza e che assoggetta a tassazione voci di bilancio che dovrebbero essere già comprese nel beneficio di bonifica. Ai contribuenti sotto la soglia minima di riscossione, definita in 12 euro anziché in 30 euro come previsto dalla legi-

slazione statale, verrà inviato il bollettino da pagare solo quando supereranno detta soglia con l'accumulo negli anni, quindi potrebbe essere un bollettino ogni due-tre anni. Tengo anche a precisare che il mio voto è stato l'unico contrario a questi nuovi piani di classificazione a cui è stato messo un limite di gradualità di aumento irrisorio da due delibere regionali confuse ed in contrasto tra loro. Invitiamo tutti i contribuenti che, rispetto a situazioni catastali invariate dall'anno 2015, abbiamo riscontrato aumenti superiori al 15% per le zone montane e 20% per le zone di pianura a rivolgersi agli uffici

di Burana per il rispetto della gradualità sancita dalle delibere. Dopo sei mesi di consultazione e di accesso agli atti, tengo anche a segnalare quanto sia alta la mancanza di trasparenza e discussione aperta sui temi trattati, tale da arrivare a votare in consiglio su delibere del comitato amministrativo non ancora pubblicate o perlomeno rese disponibili ai consiglieri. L'impressione che se ne ricava è di un ente pesantemente burocratico, ostile alle novità, arroccato alla tutela dei grandi contribuenti agricoli a discapito della maggioranza dei consorziati in nome della salvaguardia del territorio».

SERRAMAZZONI L'iniziativa è organizzata dal Comune, in collaborazione con il Salotto culturale Aggazzotti e S.a.i universitaria

Tutto pronto per il Festival della Fisarmonica

Aperte anche le iscrizioni al concorso dedicato al maestro Bruno Serri

SERRAMAZZONI

Serramazzone dal 22 al 24 luglio sarà la capitale della fisarmonica con concerti ed esibizioni in piazza Tasso. E nell'ambito dell'iniziativa il Comune, in collaborazione con il Salotto culturale Aggazzotti e S.a.i universitaria per la filosofia e le scienze della musica, bandisce il Concorso internazionale di Fisarmonica e composizione musicale per fisarmonica "Bruno Serri", maestro di musica di Serramazzone che ha avviato decine di ragazzi tra cui il fisarmonicista Tizia-

no Chiappelli, tra gli organizzatori dell'evento.

Tra i partecipanti saranno selezionate i migliori musicisti che, oltre a ricevere un premio, si esibiranno durante un autentico festival della fisarmonica che prevede, oltre ai concerti, workshop ed esposizione strumenti.

«L'iniziativa - ricorda Marzia Cipriano, assessore alla Cultura - è dedicata alla memoria del grande fisarmonicista e maestro Bruno Serri e crediamo possa rappresentare anche una occasione di valorizzazione turistica e culturale

del paese nel pieno della stagione estiva. A Bruno Serri da sempre è stato dedicato un tributo musicale in estate che ha sempre richiamato numerosi appassionati, amici e visitatori».

Il progetto è coordinato e diretto da Sabrina Gasparini, presidente del Salotto culturale Aggazzotti, nota interprete della canzone italiana, organizzatrice di eventi e rassegne musicali e nipote di Bruno Serri.

Possono essere ammessi al concorso fisarmonicisti e compositori italiani e stranieri di qualsiasi na-

zionalità e cittadinanza senza limiti d'età.

Non si richiedono specifici titoli di studio curricolari. I candidati potranno scegliere di partecipare a diverse categorie.

La commissione giudicatrice composta da esperti si riunirà il 22 luglio per scegliere i tre vincitori. E durante le tre giorni dedicate alla fisarmonica sono in programma concerti e musica in piazza ed esibizioni libere anche dei diversi musicisti premiati e dei musicisti che hanno affiancato il maestro Serri nel corso della sua carriera.

IN BREVE

Serramazzone, concerto di organo e voce a Valle

E' la musica sacra la protagonista del concerto per organo e voce in programma stasera, alle 21, a Valle di Serramazzone, nella chiesa parrocchiale di San Michele Arcangelo. A dar vita alla serata saranno l'organista Alberto Guerzoni e la soprano Rossana Antonioli. Il concerto, che fa parte della rassegna "Armoniosamente", è a ingresso libero e sarà preceduto da una conferenza itinerante, curata dal professor Mario Toni, alla scoperta del borgo di Valle. Il ritrovo è alle 20.15 nei pressi della chiesa.

Ricco e vario il repertorio proposto dai due artisti con l'Ave Maria di Cherubini, la Salve Regina di Puccini e la Vierge Marie del compositore contemporaneo Francis Lopez, ma anche O salutaris di Lefebure-Wély e l'Agnus Dei di Bizet.

Serramazzone, in manette un marocchino

E' stato fermato per un semplice controllo dai carabinieri di Serramazzone che hanno poi scoperto che era gravante di un ordine di carcerazione. Un marocchino di 37 anni è stato arrestato e segnalato alla prefettura poiché trovato in possesso di 3 grammi di hashish.

I MERCATI

. Lunedì
Maranello (Pozza)
Modena
Montese
Pievepelago
San Felice sul Panaro

Maranello
Montecreto
Montefiorino
Novi di Modena (Rovereto)
Serramazzoni
Spilamberto

. Martedì
Bomporto (Sorbara)
Campogalliano
Castelfranco Emilia
Castelnuovo Rangone (Montale)
Frassinoro
Lama Mocogno
Novi di Modena
San Possidonio
Sassuolo
Soliera
Zocca

. Giovedì
Bastiglia
Bomporto
Camposanto
Carpi
Fiorano Modenese
Formigine (Magreta-Casinalbo)
Medolla
Nonantola
Polinago
Sestola
Vignola

. Mercoledì
Castelvetro di Modena
Cavezzo
Finale Emilia
Fiorano Modenese (Spezzano)
Guiglia

. Venerdì
Castelfranco Emilia
Concordia sulla Secchia
Finale Emilia (Massa Finalese)

Maranello (Gorzano)
San Cesario sul Panaro
San Felice sul Panaro
Sassuolo
Savignano sul Panaro

. Sabato
Carpi
Castelnuovo Rangone
Formigine
Guiglia
Marano sul Panaro
Mirandola
Pavullo nel Frignano
Ravaro
San Prospero
Soliera

. Domenica
Cavezzo
Fanano
Fiumalbo
Guiglia
Palagano
Polinago

NUMERI UTILI

Pronto soccorso 118
Carabinieri 112
Questura 113
Vigili del fuoco 115
Guardia di Finanza 117
Emergenza infanzia 114
Telefono Azzurro 19696
Soccorso ACI 803116

SICUREZZA
Questura 059/410411
Polizia Stradale 059/248911
Polizia Municipale 059/20314
Polizia Ferroviaria 059/222336
Polizia Modena Nord 059/222336
Sos Truffa 800 631316
Carabinieri 059/3166111
Vittime Reati 059/284109

Guardie Giurate 059/209437
Giudice di Pace 059/2131996

SERVIZI
Provincia di Modena 059/209111
Comune di Modena 059/20311
Comune Informa 059/20312
Anagrafe 059/2032077
Movimenti Consumatori 059/343759
Info Agroalimentare 059/2033486
Sos turista 059/2032557
Agenzia delle Entrate 059/8393111
Cimitero San Cataldo 059/334103
Pony Express 059/828111
Centro Anziani 059/303320
Oggetti Smarriti 059/2033247
Alcolisti Anonimi 333/4208029
Guasti Enel 803 500

AMBIENTE
Servizio Clienti Hera 800 999500
S. Clienti Hera da cellulare 199 199500
Energia elettrica Hera 800 999010
Gas Hera 800 713666
Acqua e fognature Hera 800 713900
Teleriscaldamento Hera 800 713699
Centro Fauna Selvatica 339/8183676
Guardia Med. Veterinaria 059/311812

SALUTE
Policlinico 059/4222111
Usl 16 centralino 059/435111
Trasporto misericordia 059/332398
Croce Rossa 059/222209
Guardia Medica 059/375050
Tribunale Malato 059/4222243
Tribunale Malato fax 059/4222225

VISITE AI DEGENTI

NUOVO OSPEDALE CIVILE S. AGOSTINO - ESTENSE DI MODENA

ANESTESIA, RIANIMAZIONE E TERAPIA ANTALGICA

Visita ai degenti da lun a dom: 18.30-19.30

Sono ammesse due persone per degente

CARDIOLOGIA

Visita ai degenti da lun a dom: 8.00-9.00; 12.30-13.30; 18.15-19.15

U.T.I.C da lun a dom: 12.30-13.30; 18.15-19.15

CHIRURGIA GENERALE

Visita ai degenti da lun a dom: 6.30-8.15; 12.00-15.00; 18.00-21.00

CHIRURGIA VASCOLARE

Visita ai degenti da lun a dom: 7.00-8.00; 12.00-16.30; 18.15-20.00

ENDOCRINOLOGIA E MALATTIE DEL METABOLISMO

Visita ai degenti da lun a dom: 6.30-9.00; 12.15-15.00; 18.15-21.00

GERIATRIA

Visita ai degenti da lun a dom: 6.30-9.00; 12.20-15.00; 18.20-20.30

LUNGODEGENZA POST ACUZZIE

Visita ai degenti da lun a dom: 7.00-9.00; 12.15-15.00; 18.15-20.30

MEDICINA AD INDIRIZZO CARDIOVASCOLARE

Visita ai degenti da lun a dom: 7.00-9.00; 12.30-14.00; 18.30-20.00

MEDICINA D'URGENZA E PRONTO SOCCORSO

Visita ai degenti da lun a dom: 7.00-9.00; 12.15-15.00; 17.00-20.00

UTMI: 13.15-14.15; 18.30-19.30

MEDICINA INTERNA E GASTROENTEROLOGIA

Visita ai degenti da lun a dom: 6.30-9.00; 12.30-14.00; 18.30-21.30

MEDICINA AD INDIRIZZO METABOLICO / NUTRIZIONISTICO

Visita ai degenti da lun a dom: 6.30-9.00; 12.15-14.30; 18.15-21.00

MEDICINA RIABILITATIVA

Visita ai degenti da lun a dom: 7.00-9.00; 12.15-14.00; 18.15-21.00

NEUROCHIRURGIA

Visita ai degenti da lun a dom: 6.30-8.30; 12.00-14.00; 18.00-21.30

CLINICA NEUROLOGICA - STROKE UNIT

Visita ai degenti da lun a dom: 7.00-9.00; 12.00-14.00; 18.00-20.00

Stroke Unit : 12.00-14.00; 18.00-20.00

NEURORADIOLOGIA

Apertura al pubblico lun, mer, ven: 10.00-13.00; gio: 10.00-16.00;

sab: 9.00-12.00

ORTOPEDIA

Visita ai degenti da lun a dom: 6.30-8.30; 12.15-16.00; 18.15-21.00

RIANIMAZIONE NEURORIANIMAZIONE

Visita ai degenti da lun a dom: 13.00-14.00

SERVIZIO PSICHIATRICO DI DIAGNOSI E CURA

Visita ai degenti da lun a sab: 13.30-14.30; 18.30-19.45;

dom e festivi: 10.30-11.30; 15.30-17.30

NUMERI UTILI SANITÀ

MODENA
Informazioni 059 375050
Apertura al pubblico da lun a ven: 20.00-8.00 | sab e prefestivi: 10.00-8.00 (8.00 del giorno successivo al festivo)

CARPI
Informazioni 059 659342
Apertura al pubblico da lun a ven: 20.00-8.00 | sab e prefestivi: 10.00-8.00 (8.00 del giorno successivo al festivo)

CASTELFRANCO EMILIA
Informazioni 059 375050
Apertura al pubblico da lun a ven: 20.00-8.00 | sab e prefestivi: 10.00-8.00 (8.00 del giorno successivo al festivo)

CAVEZZO
Informazioni 848 800 328
Apertura al pubblico da lun a ven: 20.00-8.00 | sab e prefestivi: 10.00-8.00 (8.00 del giorno successivo al festivo)

FINALE EMILIA
Informazioni 848 800 328
Apertura al pubblico da lun a ven: 20.00-8.00 | sab e prefestivi: 10.00-8.00 (8.00 del giorno successivo al festivo)

FORMIGINE
Informazioni 059 558077
Apertura al pubblico da lun a ven: 20.00-8.00 | sab e prefestivi: 10.00-8.00 (8.00 del giorno successivo al festivo)

FRASSINORO
Informazioni 0536 309650
Apertura al pubblico da lun a ven: 20.00-8.00 | sab e prefestivi: 10.00-8.00 (8.00 del giorno successivo al festivo)

LAMA MOCOIGNO
Informazioni 0536 44880
Apertura al pubblico sab e prefestivi: 10.00-8.00 (8.00 del giorno successivo al festivo)

MIRANDOLA
Informazioni 848 800 328
Apertura al pubblico da lun a ven: 20.00-8.00 | sab e prefestivi: 10.00-8.00 (8.00 del giorno successivo al festivo)

MONTEFIORINO
Informazioni 0536 309500
Apertura al pubblico da lun a ven: 20.00-8.00 | sab e prefestivi: 10.00-8.00 (8.00 del giorno successivo al festivo)

MONTESE
Informazioni 059 982076
Apertura al pubblico da lun a ven: 20.00-8.00 | sab e prefestivi: 10.00-8.00 (8.00 del giorno successivo al festivo)

NONANTOLA
Informazioni 059 375050
Apertura al pubblico da lun a ven: 20.00-8.00 | sab e prefestivi: 10.00-8.00 (8.00 del giorno successivo al festivo)

PALAGANO
Informazioni 0536 309680
Apertura al pubblico da lun a ven: 20.00-8.00 | sab e prefestivi: 10.00-8.00 (8.00 del giorno successivo al festivo)

PAVULLO NEL FRIGNANO
Informazioni 0536 309720
Apertura al pubblico da lun a ven: 20.00-8.00 | sab e prefestivi: 10.00-8.00 (8.00 del giorno successivo al festivo)

PIEVEPELAGO
Informazioni 0536 309801
Apertura al pubblico da lun a ven: 20.00-8.00 | sab e prefestivi: 10.00-8.00 (8.00 del giorno successivo al festivo)

PRIGNANO SULLA SECCHIA
Informazioni 0536 874180
Apertura al pubblico da lun a ven: 20.00-8.00 | sab e prefestivi: 10.00-8.00 (8.00 del giorno successivo al festivo)

SASSUOLO
Informazioni 0536 874015
Apertura al pubblico da lun a ven: 20.00-8.00 | sab e prefestivi: 10.00-8.00 (8.00 del giorno successivo al festivo)

SERRAMAZZONI
Informazioni 0536 954255
Apertura al pubblico da lun a ven: 20.00-8.00 | sab e prefestivi: 10.00-8.00 (8.00 del giorno successivo al festivo)

SESTOLA
Informazioni 0536 62669
Apertura al pubblico da lun a ven: 20.00-8.00 | sab e prefestivi: 10.00-8.00 (8.00 del giorno successivo al festivo)

SPILAMBERTO
Informazioni 059 782732
Apertura al pubblico da lun a ven: 20.00-8.00 | sab e prefestivi: 10.00-8.00 (8.00 del giorno successivo al festivo)

VIGNOLA
Informazioni 059 7574740
Apertura al pubblico da lun a ven: 20.00-8.00 | sab e prefestivi: 10.00-8.00 (8.00 del giorno successivo al festivo)

ZOCCA
Informazioni 059 7574780
Apertura al pubblico da lun a ven: 20.00-8.00 | sab e prefestivi: 10.00-8.00 (8.00 del giorno successivo al festivo)



FARMACIE DI MODENA

Farmacia Albareto (Albareto)
Strada Albareto, 685 - 059-318334;

Farmacia Autodromo
Strada Formigina - 059-331382;

Farmacia B. V. Popolo
Via Str. Naz.le Giardini, 30/32
059-223877;

Farmacia B.V. della Salute
Corso Canalchiaro, 127
059-238319;

Farmacia Baggiovana Er. Giacobazzi
Via Canalino, 54 - 059-223821;

Farmacia Bernasconi
Corso Vittorio Emanuele II, 78
059-210144;

Farmacia Borri Maria
Via Giardini, 760 - 059-355454;

Farmacia Bruni
Via Emilia Centro, 180
059-243359;

Farmacia Buon Pastore
Via Conco, 32 - 059-300411;

Comunale Crocetta
Via Ciro Menotti, 370 - 059-251452;

Comunale del Pozzo
Via Emilia Est, 416 - 059-360091;

Comunale Giardini
Via Giardini, 431/a - 059-353579;

Comunale Gramsci
Via Gramsci, 45 - 059-311110;

Comunale La Portali
Via dello Sport, 54 - 059-371181;

Comunale La Rotonda
Via Casalegno, 39 - 059-441501;

Comunale Modena Est
Via IX Gennaio 1950, 29
059-282202;

Comunale Modena Ovest
Via del Giglio, 19 - 059-821316;

Comunale Morane
Via Morane, 274 - 059-300500;

Comunale Storchi
Viale Storchi, 155 - 059-222238;

Comunale Vignolese
Via Vignolese, 537 - 059-363330;

Comunale Villaggio Giardini
Via Pasteur, 21 - 059-342040;

Farmacia Del Collegio
Via Emilia Centro, 151
059-222549;

Farmacia Della Bona P. e G. Snc
(San Damaso)
Strada Vignolese, 1263
059-469108;

Farmacia Grandemilla (Cittanova)
Via Emilia Ovest, 1480
059-848755;

Farmacia Madonna Pellegrina
Via Bellinzona, 59/61 - 059-392732;

Farmacia Madonna
Via Tabacchi, 5 - 059-333153;

Farmacia Montegrappa
Via Costa Cesare, 60 - 059-331366;

Farmacia Quattro Ville
(Castelfranco - Lesignana)
Via S. Onofrio, 107 - 059-827367;

Farmacia S. Agostino Dini M.
Piazzale Erri - 059-216297;

Farmacia S. Antonio
Viale Verdi, 161 - 059-221389;

Farmacia S. Omobono
Via Emilia Centro, 167
059-222872;

Farmacia San Faustino di Incerti G.
Via Giardini, 236 - 059-351157;

Farmacia San Geminiano
Viale Buon Pastore, 400
059-305352;

Farmacia San Giorgio
Via Manifattura Tabacchi, 79
059-223827;

Farmacia San Giuseppe Dott.ssa
Via Castellaro, 25 - 059-243369;

Farmacia San Lazzaro Sas
Largo Garibaldi Giuseppe, 18
059-223736;

Farmacia San Marco
Corso Duomo, 54 - 059-244421;

Farmacia San Martino (Portile)
Via Chiossi Oreste, 12
059-460185;

Farmacia San Paolo Sas
Via Emilia Est, 799 - 059-360268;

Farmacia Santa Caterina Snc
Viale Muratori Lodovico Antonio, 145
059-239195;

Farmacia Santa Chiara
Via Wiligermo - 059-355722;

Farmacia Santa Filomena
Corso Duomo, 4 - 059-223916;

Farmacia Sant'Elena
Via Canaletto Sud, 123
059-310488

Farmacia Scalabrini Sandro e C. Sas
(Cognento)
Via Dei Traeri, 104 - 059-353006;

Farmacia Torrenova
Via Nonantolana, 685/T
059-254535

LA NUOVA

PRIMA PAGINA

L'informazione quotidiana di Modena e Provincia

www.lanuovaprimapagina.it

ABBONAMENTI ONLINE

1 MESE

€ 10,00

6 MESI

€ 35,00

1 ANNO

€ 52,00

Per informazioni

☎ 380.4692055 | amministrazione@piacentinieditore.info

EVENTI A MODENA E PROVINCIA

5 luglio - Modena

Mercatino biologico Biopomposa

Mercatino settimanale di prodotti agricoli biologici
In Piazza Pomposa - Dalle ore 07,00 alle 14,00;
Info: tel. 347/5632650

5 luglio - Carpi

Aperitivo al N.I.C.

Aperitivo con ricco buffet dalle ore 18,00; Presso "NIC - New Italian Cafe"
Via delle Magliaie 13; Info: tel. 349/6699060

5 luglio - Modena

Aperitivo al Next Age 65

Dalle ore 18,00 alle 20,00 un fresco aperitivo con buffet
Presso "Next Age 65 Discobar", Via Emilia Est 963

5 luglio - Modena

Aperitivo & buffet

Ricco Buffet ad accompagnare l'orario dell'aperitivo: cocktails, long drinks, vini rossi e bianchi italiani ed internazionali! Presso "Bar Mascagni"
Panta Rei, Via Emilia Est 93 - Info: tel. 348/8095406

5 luglio - Modena

Aperitivo & Musica

Ricco aperitivo & musica dalle 18,30 - Live o Dj set dalle 20,00 - 21,00
Presso "Elio, illumina l'eccellenza", Via Manifattura Tabacchi

5 luglio - Modena

L'Estate di Modenamoremio: "Appassionante"

Spettacoli imperdibili di danza, musica e teatro
In Piazza XX Settembre e Piazza Roma - Dalle ore 21,15
Ingresso gratuito - Info: tel. 059/212714

5 luglio - Modena

Parrucche Pазze

Dove il divertimento farà da padrone: con nuovi dj, nuovo show e nuovi boys
Presso "Frozen", Strada Contrada 346; Info: tel. 059/460860

6 luglio - Modena

Tanabàta - La festa delle stelle

Osservare il cielo nelle serate estive - Con il Dott. Pierluigi Giacobazzi
Presso Planetario civico F. Martino, Viale Jacopo Barozzi 31
Dalle ore 21,00; Costo: intero euro 6 - Info: tel. 059/224726

6 luglio - Modena

Modena Bai Nait - IV edizione

Visite alla città in compagnia di esperti - Ritrovo: davanti all'ingresso del
Duomo - Corso Duomo - Ore 21,00; Info e prenotazioni: tel. 339/1196575

6 luglio - Modena

Il Mercoledì sera del Sir Francis Drake Pub

Appuntamento fisso ogni mercoledì: dalle 22,00 Dj Set, musica funk,
soul blues, hip hop. Happy hour su birra, shots, cocktail e vino in bottiglia
Presso "Sir Francis Drake Pub", Viale Emilio Po' 86/A

7 luglio - Modena

Sfilata "Modena fashion night"

Osipiti d'eccezione Samuel Peron e Samanta Togni, ballerini del famoso
programma televisivo "Ballando con le stelle" - In Piazza Roma
Dalle ore 21,15; Ingresso gratuito - Info: tel. 059/212714

8 luglio - Modena

Campagna in città - Il mercato dei produttori agricoli

Il mercato del contadino, ovvero dei produttori agricoli con qualità garantita
Presso Parco Ferrari - Dalle ore 14,00 alle 20,00



IL SANTO

Santa Febronia

Vergine e Martire

Patti è uno dei pochi Comuni della nostra Diocesi che ha l'onore di annoverare tra i propri concittadini una giovane eccelsa per santità, a cui ha dato i natali e che si gloria di avere come Patrona: la Vergine e Martire Santa Febronia. Secondo un'antichissima tradizione orale Santa Febronia visse agli inizi del quarto secolo dopo Cristo e subì il martirio sotto l'imperatore Diocleziano.

Pur appartenendo ad una famiglia agiata di origine pagana, conobbe la fede cristiana e fu battezzata dal vescovo S. Agatone ad una fonte, divenuta poi miracolosa, situata in una località detta per questo "Acqua Santa". La giovane Febronia, abbandonato il paganesimo, si consacrò a Cristo Gesù facendo voto di verginità e, a



causa di questa scelta, dovette subire angherie di ogni genere da parte del padre, che già aveva in serbo per lei altri progetti di vita. Per sfuggire infine alla collera paterna si nascose presso le grotte del Mons Iovis, presso l'attuale località di Mongiove. Ma il padre, scopertone il rifugio, la raggiunse e, accecato dall'odio per la fede cristiana, la uccise gettandone il corpo in balia delle onde. Il corpo della giovane martire, trasportato prodigiosamente dal mare, fu rinvenuto da una lavandaia sulla spiaggia di Minori (Salerno), località marinara della costiera Amalfitana. Da qui la devozione verso la nostra Santa si diffuse rapidamente fra gli abitanti della regione che, per quanto l'abbiano chiamata Trofimenia a causa di alterne vicende storiche, ne hanno sempre affermato il legame con la nostra città di Patti.

LA RICETTA • Insalata nicoise

Ingredienti:

- . 3 Uova
- . 6 Acciughe sott'olio
- . 2 Pomodori
- . 200 g di tonno sott'olio
- . 150 g di fagiolini
- . 1 Cipolla di Tropea
- . 16 Olive taggiasche
- . Olio extravergine d'oliva q.b.
- . Sale q.b.

Numero di persone: 4**Note:** Contorno**Preparazione:**

Dopo averli lavati e spuntati, fate lessare i fagiolini in una pentola con abbondante acqua calda per circa venti minuti. Nel frattempo mettete le uova in un pentolino pieno d'acqua e fatele cuocere per circa sette minuti dal momento dell'ebollizione, dopodiché passatele sotto l'acqua fredda, sgusciatele e tagliatele a fettine. Lavate i pomodori, tagliateli a spicchi e metteteli su un piatto. Scolate il tonno dall'olio in eccesso, sbriciolatelo con le mani e cospargetelo sopra i pomodori insieme alle acciughe spezzettate. Tagliate a fettine sottili la cipolla, dopo averla accuratamente pulita, e unitela al piatto. Scolate i fagiolini e posizionateli sopra gli altri ingredienti. Completate con le uova e le olive taggiasche. Salate, versate un filo d'olio e servite l'insalata in tavola. Ricetta da www.gustissimo.it



Album fotografico

Australia: piccolo di Koala sull'eucalipto. Foto scattata ed inviata da Ombretta Avanzini, nostra lettrice.



Per le vostre fotografie (con un breve testo di commento) sui luoghi che amate della vostra provincia, le curiosità dai vostri viaggi e le vostre passioni, inviate a: graficipp@libero.it

ACCADDE OGGI

1903 - Parte dalla periferia di Parigi il primo Tour de France
1943 - Seconda guerra mondiale: Battaglia di Kursk - Inizia il più grande scontro tra carri armati della storia
1946 - Nasce il bikini
1951 - William Shockley inventa il transistor a giunzione
1971 - L'età minima per votare negli Stati Uniti viene portata da 18 a 21 anni
1975 - Capo Verde ottiene l'indipendenza dal Portogallo
1986 - La Statua della libertà viene riat-

perta al pubblico dopo un ampio restauro
1996 - Edimburgo - Nei laboratori del Roslin Institute nasce la pecora Dolly, il primo mammifero frutto di clonazione
1998 - Il Giappone lancia una sonda spaziale verso Marte, e si unisce a USA e Russia, tra le nazioni che hanno esplorato lo spazio
2003 - Taiwan è l'ultimo territorio ad essere rimosso dalla lista delle aree affette dalla SARS
2004 - Prime elezioni presidenziali nella regione dell'Indonesia



TRENI LOCALI

Per informazioni: 840.151.152

Linea Modena - Sassuolo

Partenze da Modena:

Feriali: 6.00 - 6.30 - 7.00 - 7.30 - 8.00 - 8.30 - 8.55 (bus) - 9.35 - 10.35 (bus) - 11.35 - 12.05 - 12.35 - 13.05 - 13.35 - 14.05 - 14.35 - 15.35 - 16.35 - 17.05 - 17.20 (bus) - 18.05 - 18.35 - 19.10 (bus) - 19.35 - 20.40 (bus)

Festivi: i treni non circolano nei giorni festivi

Partenze da Sassuolo:

Feriali: 6.09 - 6.44 - 7.09 - 7.44 - 8.09 - 8.44 - 9.14 - 9.45 (bus) - 10.14 - 11.35 (bus) - 12.14 - 12.49 - 13.14 - 13.49 - 14.14 - 14.49 - 15.14 - 16.14 - 17.14 - 17.49 - 18.15 (bus) - 18.49 - 19.14 - 19.55 (bus) - 20.14 - 21.25 (bus)

Festivi: i treni non circolano nei giorni festivi**Linea Vignola - Bologna**

Partenze da Vignola:

Feriali: 6.07 - 6.46 - 7.48 - 8.48 - 9.48 - 10.48 - 11.48 - 12.48 - 13.48 - 14.48 - 15.48 - 16.48 - 17.48 - 18.48 - 19.48 - 20.48 - 21.22 - 22.30 (bus)

Festivi: 7.48 - 10.48 - 13.48 - 16.48 - 20.48

Partenze da Bologna:

Feriali: 5.30 - 6.37 - 7.15 - 8.16 - 8.42 - 9.16 - 10.16 - 10.42 - 11.16 - 12.16 - 13.16 - 13.42 - 14.16 - 15.16 - 15.44 - 16.16 - 17.16 - 18.16 - 19.16 - 20.16 - 21.16 (bus)

Festivi: 6.37 - 9.16 - 12.16 - 15.16 - 19.16

WEB UTILE

Municipio di Modena:
www.comune.modena.it
Provincia di Modena:
www.provincia.modena.it
Informazioni turistiche:
turismo.comune.modena.it/it/canali-tematici/scopri-il-territorio
Informazioni Appennino:
www.appenninomodense.net/ar75/
Servizi biblioteche universitarie:
www.biblioreggio.unimo.it
Istruzione a Modena:
istruzione.comune.modena.it/istruzione/
Camera di commercio:
www.mo.camcom.it/
Prefettura di Modena:
www.prefetturamodena.it/
Poste italiane:
www.poste.it
Regione Emilia Romagna:
www.regione.emilia-romagna.it
Diocesi di Modena e Nonantola:
www.modena.chiesacattolica.it
Servizi sanitari - ospedalieri:
www.policlinico.mo.it/
Servizi Hera:
www.gruppohera.it



AEROPORTI

AEROPORTO DI PARMA

Tel. 0521-9515

Voli per LONDRA

. dal 27 marzo al 29 ottobre
partenze ore 11,20 (Ma, Gi, Sa)

Voli per TRAPANI

. dal 28 marzo al 29 ottobre
partenze ore 21,40 (Lu, Ma, Sa)

AEROPORTO DI BOLOGNA

Tel. 051-6479615

Voli per BERLINO (Schonefeld)

. dal 27 marzo al 29 ottobre
partenze ore 13,40 (Tutti i giorni)

Voli per FRANCOFORTE

. dal 29 marzo al 29 ottobre
partenze ore 06,15 (Tutti i giorni)
. dal 27 marzo al 29 ottobre
partenze ore 10,50 (Tutti i giorni)

Voli per LONDRA (Stansted)

. dal 27 marzo al 29 ottobre
partenze ore 06,30 (Tutti i giorni)

Voli per MADRID

. dal 27 marzo al 29 ottobre
partenze ore 17,05 (Tutti i giorni)

Voli per TRAPANI

. dal 27 marzo al 29 ottobre
partenze ore 18,50 (Tutti i giorni)

Voli per MONACO

. dal 27 marzo al 29 ottobre
partenze ore 16,50 (Tutti i giorni)

Voli per PARIGI (Charles de Gaulle)

. dal 27 marzo al 29 ottobre
partenze ore 07,00 (Tutti i giorni)

Voli per ROMA FIUMICINO

. dal 1 aprile al 29 ottobre
partenze ore 07,30 (Tutti i giorni)
. dal 27 marzo al 29 ottobre
partenze ore 12,15 (Tutti i giorni)

Gruppo Autorama

SASSUOLO
via Regina Pacis 57/59
tel. 0536 87761

CASTELNUOVO R.
Via Pavarello 1
tel. 059 535406

SPORT

Gruppo Autorama

www.gruppoautorama.it

PAVULLO
Via Giardini 140
Tel. 0536 20173

MONTESI
Piazza Brasile 8/10
Tel. 059 982111

E-mail sport@primapagina.mo.it

PRIMA PAGINA

MARTEDÌ 5 LUGLIO 2016

LEGA PRO Giorni decisivi per la scelta del tecnico che dovrà affiancare il ds Luigi Pavarese

Modena, ora è Camolese in pole

Dopo il rifiuto di Pea, occhi di nuovo puntati anche su Pavan

Dopo il terzo gran rifiuto incassato dal patron Caliendo (a quello del ds Aciri e del tecnico Bergodi è seguito quello dell'allenatore Fulvio Pea che ha scelto Piacenza a Modena), per il ds non ancora ufficiale (ma già operativo) Luigi Pavarese, la scelta del tecnico che dovrà accompagnarlo nell'avventura in Lega Pro, si complica. E questo stupisce perché lo scoglio dell'allenatore doveva essere (almeno sulla carta), meno difficile da superare rispetto a quello rappresentato dall'impegno economico legato alla ricostituzione del capitale sociale, al pagamento degli stipendi ed all'iscrizione al campionato. In Lega Pro la possibilità di legarsi ad una realtà come Modena in vista di una rincorsa alla serie cadetta, dovrebbe rappresentare una prospettiva allettante soprattutto per i tanti tecnici che non hanno ancora trovato casa e che cercano un'opportunità per rimettersi in gioco. Ma evidentemente a Modena c'è un fattore legato alla società che quando le parti di siedono per stringere accordi è capace di cambiare prospettive e valutazioni.

Elementi che dovrebbero essere al centro della prossima probabile proposta ad Antonio Camolese (ultima stagione al Chiasso). Lui la Lega Pro, la conosce bene, con 230 partite disputate nella sua carriera da giocatore. Il suo contratto, come altri, è scaduto il 30 giugno. In alternativa (e visto i risultati raggiunti non sarebbe un ripiego), il Modena potrebbe ripuntare su Simone Pavan, il mister che ha già guidato il Modena due anni fa e molto apprezzato a capo della primavera. Sfuma l'ipotesi Capuano, ex Arezzo, che sembrerebbe pagare la sua notorietà, spesso sganciata dai risultati sportivi, sui social ed in TV.

Mercato: La pedina più redditizia per il Modena (800 mila euro), è Davide Luppi (sulla cessione al Verona manca ancora solo l'ufficialità) che ha sbloccato anche l'arrivo del 20 enne Alimeyaw Salifu. Simone Bentivoglio è di fatto a Venezia, mentre Mazzarani sarebbe vicino a cedere alle offerte dallo Sheffield Wednesday.



CHI VA E CHI TORNA Davide Luppi, verso Verona, e Alimeyaw Salifu, verso Modena. Sopra Antonio Camolese

SCADENZE A metà luglio i verdetti Lega Pro Il campionato ancora a rischio?



La certezza di disputare il campionato di Lega Pro non è ancora arrivata. Perché il deposito della richiesta di iscrizione costituisce solo il primo passo verso la conferma che arriverà solo il 19 luglio. Prima c'è l'esame di tutta la documentazione presentata, della contestazione di eventuali anomalie e della possibilità, offerta alle società, di presentare ricorso. Andando con ordine entro martedì 12 luglio la Covisoc e la Commissione Criteri Infrastrutturali e Sportivi-Organizzativi comunicheranno alle società l'esito della loro istruttoria, inviando copia della comunicazione per conoscenza alla F.I.G.C. ed alla Lega Italiana Calcio Professionistico.

Entro il termine le ore 19 di venerdì 15 luglio le società bocciate potranno presentare ricorso avverso la decisione negativa della Commissione. Il ricorso deve essere depositato presso la Commissione e tutti gli adempimenti che hanno comportato la bocciatura dovranno essere stati sanati (per quanto riguarda i criteri infrastrutturali la scadenza viene spostata a sabato 16 luglio 2016).

Entro il 18 luglio le Commissioni esprimeranno parere motivato al Consiglio Federale sui ricorsi proposti. Nella riunione di martedì 19 luglio la decisione sulla licenze nazionali verrà assunta dal Consiglio Federale.



SERIE A Iniziatore ieri il ritiro trentino della squadra neroverde A Malles di corsa verso l'Europa Con Berardi la mente è al 28 luglio

Il Sassuolo Calcio ha iniziato ieri la seconda fase di preparazione presso il ritiro di Malles Venosta dove la squadra si è trasferita domenica.

In mattinata neroverdi sono stati impegnati in riscaldamento, circuito di prevenzione in palestra, seduta atletica con ripetute sui 1000 metri e in chiusura tecnica di base. Nel pomeriggio la squadra ha effettuato torello, giochi di posizione, esercitazioni tecnico tattiche e partitella finale su campo ridotto.

Oggi il ritmo aumenta, previste due sedute. Mister Di Francesco entrerà nel vivo della preparazione neroverde in vista della delta dell'avvio dei preliminari di Europa League il 28 luglio.



TRE AMICHEVOLI A MALLES La preparazione neroverde nel ritiro trentino (nella foto il primo giorno di allenamento), prevede mercoledì 6 Luglio, alle ore 18, Sassuolo-Rappr. Montagna, sabato 9 Luglio, alle ore 17, doppia amichevole con Asd Salorno e FC Egna, e mercoledì 13 Luglio, alle ore 17, Sassuolo-Stuttgarter Kickers.

ABBONAMENTI Al via la prima fase

Al via da ieri la sottoscrizione alla Campagna Abbonamenti 2016/17 del Sassuolo Calcio. La prima fase durerà fino al 15 Luglio ed è riservata ai vecchi abbonati senza il diritto al mantenimento del posto della scorsa stagione. Ciò per il cambiamento della numerazione al Mapei Stadium a seguito del posizionamento delle nuove sedute. Dal 18 Luglio inizierà la vendita libera.

I pacchetti nei settori Tribuna Family, Distinti Family, e Curva Family sono acquistabili solo presso le filiali abilitate del Banco S. Geminiano e S. Prospero.

In tutti gli altri settori su www.vivaticket.it e in tutti i punti vendita VivaTicket. Presso lo stadio Ricci nei giorni elencati su www.sassuolocalcio.it



SERIE B Ingaggiato l'attaccante gambiano classe '95 reduce da un campionato col Finale Ligure

Carpi, per Jawo sogno realizzato

Contratto fino a giugno 2017, convocato nel ritiro in Valsugana

Lui al grande salto ci ha creduto tanto, con modestia e determinazione, ed il sogno è diventato realtà. Lamin Jawo, attaccante gambiano classe 1995 reduce da un campionato col Finale Ligure da ieri è ufficialmente nella rosa del Carpi. Per lui un contratto fino al 30 giugno 2017 con opzione in favore della Società biancorossa fino al 30 giugno 2020.

Il centravanti originario del Gambia è riuscito a coronare finalmente il sogno nell'arco di un'intera vita. Quello che nonostante i suoi 19 anni, è già un percorso lungo. Partito dal centr'afrika per approdare con tante speranze sulle sponde dell'Europa. Si perchè Jawo è un immigrato giunto sulle coste italiane che dopo una permanenza in Sicilia è stato notato (calcisticamente parlando), a Elmas, in Sardegna. Da qui a Savona e Vado, in serie D. Poi il passaggio al Finale Ligure e da qui, l'ingaggio per il Carpi. Un traguardo importantissimo in una squadra che ha tutte le intenzioni di riprendere e ripercorrere la corsa alla serie A, anche se con un organico per forza di cose ridimensionato, o meglio dire 'ri-castorizzato'.

Per lui già pronta la convocazione al ritiro pre-campionato.



DETERMINATO Lamin Jawo, sbarcato in Sicilia alcuni anni fa, è stato notato per le sue doti calcistiche in Sardegna. Dopo la serie D in Liguria, il salto nella serie cadetta.

Il mercato: L'arrivo di Jawo conferma l'orientamento di un mercato quello biancorosso, verso i giovani. Dalla Fiorentina potrebbe arrivare il centrocampista Simone Minelli, men-

tre dal Brescia il difensore 21enne Lorenzo Venuti.

Il ritiro: La stagione 2016-17 dei biancorossi inizierà lunedì 11 luglio, quando mister Castori e lo staff tecnico hanno dato appun-

tamento al gruppo allo stadio Cabassi per il raduno precampionato. Dopo tre giorni di visite e prime sgambate in città, giovedì 14 la squadra si trasferirà a Pergine Valsugana, dove

resterà in ritiro fino al 26 luglio. Il ritiro, organizzato con la collaborazione di Media Sport Event, vedrà i biancorossi soggiornare all'Albergo Belvedere in località Montagnana di Pinè.

CAMBIO IN SEGRETERIA

Dibrogni saluta, c'è Scala



NUOVO INCARICO Matteo Scala

Cambiamenti e passaggi di testimone anche nello staff dirigenziale del club biancorosso.

Nel ruolo di Segretario Generale del club l'attuale team manager Matteo Scala subentra a Massimiliano Dibrogni, che ha ricoperto l'incarico nella stagione 2015-16 e al quale la società ha rivolto un ringraziamento per il lavoro svolto.

Matteo Scala, nuovo segretario, manterrà anche il ruolo di Team Manager.



SERIE D

CASTELVETRO. "Il Castelvetro annuncia l'ingresso in società di un importante imprenditore modenese. Si tratta di Massimiliano Salvioli, titolare di un'agenzia di onoranze funebri, situata a Carpi.

Salvioli, che ha deciso di sposare il progetto del Castelvetro, entra dunque in società e affiancherà il patron Grampassi che gli ha, da subito, dato il benvenuto: «Sono davvero felice che un nuovo ed importante imprenditore abbia deciso di entrare in società. Sono sicuro che unendo le nostre forze possiamo raggiungere traguardi importanti. Non vedo l'ora di essere insieme a lui, in tribuna, a vedere le partite». «Ho scelto Castelvetro - ha dichiarato Massimiliano Salvioli - perché è una realtà sana, in grande crescita e con una società compatta che ha molta voglia di fare. Sono molto contento di affiancarmi a Grampassi che è una persona che stimolo. Speriamo che questa nuova avventura sia ricca di soddisfazioni e che arrivino risultati importanti».

VIRTUS CASTELFRANCO. In arrivo dalla Berretti della Spal il centrocampista del '97 Andrea Farina.

ECCellenza

FIORANO. Ieri il segretario del S. Secondo Murelli ha confermato che Lorenzini ha firmato per la società parmense. Il Fiorano invece continua a dire che Lorenzini è un nuovo giocatore biancorosso. La telenovela dell'estate continua.

SAN FELICE. Continua la campagna di rafforzamento della truppa giallorossa del San Felice: dopo le voci delle scorse settimane, la società ha difatti ufficializzato l'arrivo dal Carpi del centrocampista classe 1998 Redonis Bequiraj.

PRIMA CATEGORIA

DILETTANTI Il giovane della Spal alla Virtus Castelfranco, ecco Farina Bellesia passa al Cavezzo



DIFENSORE Enrico Bellesia (Cavezzo)

CAVEZZO. Enrico Bellesia, classe 87', è il nuovo rinforzo per la difesa biancazzurra. Arriva così l'ufficialità dell'acquisto del difensore ex Guastalla.

MASSESE. Dal Real Bastiglia arriva il portiere... Bastiglia.

SECONDA CATEGORIA

JUNIOR FINALE. Un altro innesto: arriva dal Baracca Beach, ora Athletic River, l'attaccante Nicolò La Perna ('93).

TERZA CATEGORIA

UBERSETTO. Arrivi: Balestrazzi (d) e De Luca (d, F. Frugi), Gibertoni (c, Manzolino), Di Gesù (p, svinc.), Mandala (c, svinc.), Cammellini (a, Smile) Partenze: Baffi (d, Fortitudo), Perziano (c, Monteombraro), Galantini (d, fine attiv.), Baraccani (d, fine attiv.), Saimir (c, Pozza), Castellari (d) e Garuti F. (d, Con-

solata), Garuti C. (d, Eagles), Montagnani (a, Monteombraro).

LE ALTRE

MERCATO PARMENSE. Il Colorno si assicura il portiere Spaggiari, vecchia conoscenza di Lentigione e Boretto, e il centrocampista Canino, reduce da un anno con la juniores del Parma. Si attiva, finalmente, il Fidenza che ha annunciato alcuni dei nuovi volti che andranno comporre la rosa bianconera nella prossima stagione di Promozione. Il Cervo saluta anche il più giovane dei fratelli Pugliese, Nicola, che si accasa alla Fidentina. Molto attivo il San Secondo che, dopo il ritorno dell'attaccante Lorenzini e l'acquisto del baby Badiali, entrambi dal Colorno, chiude per il difensore centrale classe '88 Marco Cavanna, ex di Nibbiano, Corte Calcio e Fontana Audax (dove ha disputato la seconda parte dell'ultima stagione).

Il mercato del Carpineti. Arrivi: Vandelli (p, Fiorano), Falbo (a, Bagnolese), Corciolani (d, Sporting Chiozza), Ettalibi (a, Reggiana). Confermati: Pagani, Rossi, Belli, Martino, Messori, Orlandini, Ferretti, Leoncelli, Roffi, Gazzotti, Zaoui, Barozzi, Cocconi, Bonini.

Partenze: Mannini (Castellarano), Mercati (Real Casina), Beretti (svinc.), Fantini (svinc.).

CALCIO FEMMINILE

FIORANO. "L'Ac Fiorano cerca ragazze dai 14 anni in su per organizzare una squadra di calcio femminile. Parteciperà al campionato regionale di serie D, sono previsti due allenamenti settimanali al martedì e venerdì di sera, le partite di campionato si giocano alla domenica pomeriggio". La squadra si chiamerà Junior Fiorano.

Rosselli Mutina: gli allievi vincono il torneo di Monaco

MONACO DI BAVIERA. Si sono fatti onore in Germania trionfando nel prestigioso torneo di calcio giovanile "Komm Mit". Proprio mentre la Nazionale incontrava la formazione tedesca agli Europei, gli Allievi della Rosselli Mutina hanno conquistato la manifestazione internazionale tenendo alto il nome dell'Italia all'estero: è un grande risultato quello conseguito dai talenti della società di viale Amendola.

Lo scorso week end infatti nel capoluogo bavarese è andata in scena la kermesse, ribattezzata «Munich summer cup», che ha richiamato 38 compagini da tutto il mondo dagli under11 agli under17. E proprio nella categoria dei più grandi, corrispondenti ai nostri Allievi, si è presentata ai nastri di partenza la rosa di mister Christian Villani. I giovani modenesi, classi 1999-2000, hanno superato agevolmente la fase a gironi vincendo prima 2-1 con l'Oberhausenstadt e poi 4-1 con l'Oberes Donaut; ininfluente è risultata la sconfitta per 1-0 con gli svizzeri del Seuzach. Approdati in semifinale, i gialloblù si sono imposti ai rigori con un'altra squadra tedesca, l'Ingolstadt, strappando il pass per la finalissima col Poljancin. E nello scenario dell'Hans Bayer stadium, davanti a centinaia di persone, una rete è bastata per battere i croati e per aggiudicarsi il trofeo e per far suonare un'altra volta l'Inno di Mameli.



Mercato dilettanti: i movimenti di Seconda e Terza categoria



Seconda categoria

CONSOLATA

All.: Fontanesi (conf.)
Arrivi: Pagani (d, Veggia), Castellari (d) e Garuti F. (Pozza), Tagi (d, Gamma Due), Montagnani (c, Flos Frugi), Azzurro (a, Cerredolese), Tazi (d, Consolata)
Partenze: Benedetti (d, inattivo), Anceschi (d) e Cavazzuti (d, Corlo)

CONCORDIA

All.: Roversi (c)
Arrivi:
Partenze: Rudatis (d) e Freddi (a, Sermide)

EAGLES

All.: Bassissi (n)
Arrivi:
Partenze: Zaja K. (a, Gaggio), Garuti C. (d, Ubersetto)

FOLGORE MIRANDOLA

All.: Luppi (c)
Arrivi: Ragazzoni (d), Malvezzi (c) e Paltrinieri (a, Rivara)
Partenze: Sgarbi (d, Limidi)

FOSSOLESE

All.: Di Nardo (n)
Arrivi: Cioffo (d, Cabassi)
Partenze: Michelini (d), Soffiatti (d), Pasquale (d) e Pizzano (c, Campogalliano), Violi (d) e Cottone (a, Limidi)

FORTITUDO S.ANNA

All.: Tagliacucchi (n)
Arrivi: Barozzi (p, Corlo), Pasini (p, Monteombraro), Mondani (a, Sammartinese), Bafti (d, Ubersetto)
Partenze: Mazzini (a, S.Cesario), Casano (d, svinc.), Vaccari (d, Cittanova), Tondo (p, Athletic River), Campana (d, S.Anna)

FOX JUNIOR SERRAMAZZONI

All.: Ferrari (n)
Arrivi: Paladino (c, Polinago), Basmack (a, svinc.)
Partenze: Bondi A. (c, svinc.)

JUNIOR FINALE

All.: Molinari (c)
Arrivi: Paganelli R. (d, Gavellese), Paganelli A. (p, inattivo), Cavallari (c, inattivo), La Perna (a, Athletic River)
Partenze: Stanzani (c) e Rimondi (a, Alberonese), Balthazy (a, S.Felice)

JUNIOR FIORANO

All.: Cappelli e Gatti Arrigo (n)
Arrivi: Calonaci (a), Linari (a) e Martinelli (c, Corlo), Amza (a) e Sannuto (c, Fiorano)
Partenze: Barilà (c, svinc.), Madonna (c, svinc.), Campurra (c, fine attività), Masini (d, fine attività), Longo (a)?,

Zanghieri (a, Solignano)

LA MICCIA

All.: ?
Arrivi: Bertugli (d, svinc.), Toma (d, svinc.)
Partenze:

MADONNINA

All.: Barozzi (c).
Arrivi: Iachetta L. (a, Flos Frugi), Iachetta C. (a, Corlo), Daupi (d, Saliceta), Pagano (a, Villadoro), La Morgia (c, Young Boys)
Partenze: Montorsi (c) e Sueno (a, Gino Nasi), Boateng (a, estero), Atmanatzidis (d, svinc.), Lucchi (c, svinc.), Colombini (c, svinc.), Cavallini (c, svinc.), Lionetti (c, svinc.), Isufi (a, Y.Boys)

MARANESE

All.: Scaglioni (c)
Arrivi: Bevere (d, Atl. Vignola), Donnini (a, Maranello)
Partenze: Fenuku (c, Roccamalatina)

MEDOLLA

All.: Franchini (n)
Arrivi: Leopardi (a, S.Carolo), Diazzi (a) e Ferraresi (d, Rivara)
Partenze: Tassi (d, Cavezzo), Fortini (d, Massese)

MODENESE

All.: Fava (c)
Arrivi: Sarti (c, Monteombraro)
Partenze: Palmieri (a), Zanchetta (c) e De Stefano (a, G.Nasi)

NONANTOLA

All.: Lugli (c)
Arrivi: Fontana (p, V.Camosanto), Ceriali (c, La Pieve), Carnazza (a, Atl. Catania)
Partenze: Zoboli (d, Y.Boys), Conte (p, S.Damaso fp), Pratisoli (p, La Pieve fp), Moccia (a) e Ferrari (d, Gaggio)

NOVESE

All.: De Laurentis (c)
Arrivi: Credendino (c, Castelnovese), Gilioli (d, Moglia)
Partenze: Righi (a, Campogalliano)

PAVULLO

All.: Antonelli (n)
Arrivi: Bacaj (c, Lama), Celotto (a) e Nicoli (a, Polinago)
Partenze: Manelli (a, Lama), Tonarini (p, Polinago)

PIUMAZZO

All.: Minozzi (n)?
Arrivi: Alagi (d, V.Castelfranco), Mezzetti (d, Progetto Sassuolo)
Partenze: Bottazzi (d, fine attiv.), Mon-

taguti (d, fine attiv.), Marinelli (d, fine attiv.), Khalloufi (a, svinc.)

POZZA

All.: Lanzarini (c)
Arrivi: De Pietri (c, F.Frugi fp), Scacchetti (c, Corlo), Saimir (c, Ubersetto)
Partenze: Gibertini (c, Colombaro), La Regina (c, Levizzano Mo), Chierici (a, Casalgrande)

RIVARA

All.: Razzaboni (c)
Arrivi: Pignatti (d, Quarantolese), Ganzleria (d, Vis San Prospero), Braghiroli (d) e Malagoli R. (c, Massese), Giannetto (a, Cavezzo)
Partenze: Ragazzoni (d), Malvezzi (c) e Paltrinieri (a, Folgore Mirandola), Diazzi (a) e Ferraresi (d, Medolla), Pignatti (a, svinc.), Benatti (a, svinc.), Mazzoli (d, S. Giacomo Segnate), Bellini (c, Casumaro), Sala (c, svinc.), Braghiroli (d, svinc.)

ROCCAMALATINA

All.: Gorzanelli (c)
Arrivi: Calaiò (a, Athletic Vignola, A), Stanco (p) e Arena (d, Flos Frugi), Vanzini (d) e Mosconi (c, Bazzanese), Fenuku (c, Maranese)
Partenze: Sola (d, svinc.), Parazza (d, svinc.), Donini (d, fine attiv.), Pianazzi (p, svinc.), Giusti M. (d), Amaroli (a), Baccolini (d) e Soncini M. (c, Zocca), Mpijan Bright (a, svinc.), Taormina (a, Union Vignola), Bergamini (d, fine attiv.), Ronchetti (c, svinc.), Causai (c, svinc.)

4 VILLE

All.: Tarantino (c)
Arrivi:
Partenze: Ammirato (c, S.Cesario), Zanoli (c, Limidi)

REAL BASTIGLIA

All.: Mingucci (n)
Arrivi:
Partenze: Bastiglia A. (c, Ravarino), Bastiglia G. (p, Massese)

REAL DRAGONE

All.: Munari - Fullin (c)
Arrivi: Corvino (d, Braida), Pierazzi G. (a, svinc.)
Partenze:

SAN DAMASO

All.: Paganelli (n).
Arrivi: Masetti (a) e Iannicelli (p, Young Boys), Lami (a) e Brida (d, Cittanova), Raschi M. (d), Notari (a) e Raschi S. (d, Folgore Rubiera)
Partenze: Tabellini (d, svinc.), Fava (d, S.Anna), Palladini C. (c, Mutina Sport), Palladini D. (a, Castelnuovo)

SOCCER SALICETA

All.: Fini (n)

Arrivi:
Partenze: Daupi (d, Madonnina), Salta (p), Rocco (d), Patti (c, S.Paolo)

UNITED CARPI

All.: Benetti (n)
Arrivi: Pederelli (a) e Mazzocchi (c, Virtus Mandrio)
Partenze: Barletta (a, V.Cibeno), Ausilio (a, Limidi)

VILLADORO

All.: Sonnino (n)
Arrivi: Bennardo (d, Levizzano Re), Pietrafitta (a, Ganaceto) Hariss (d, Persiceto)
Partenze: Yeboah (c, svinc.) Mamouni (d, estero)

VIRTUS CAMPOGALLIANO

All.: Dotti (n)?
Arrivi:
Partenze: Serra (c, Real Cabassi)

YOUNG BOYS

All.: Santini (c)
Arrivi: Malerba (p, Cdr), Zini (d, Real Modena), Prati (p, Solignano), Isufi (a, Madonnina), Vecchi (d) e Mazzanti (a, Castelnuovo), Zoboli (c, Nonantola), Oliviero (c, inattivo)
Partenze: La Morgia (c, Madonnina), Masetti (a) e Iannicelli (p, S.Damaso), Adani (d, Cittanova), Pistoni (a, Levizzano fp), Gatti G. (c, svinc.), Gatti P. (d, svinc.)

Terza categoria

APPENNINO

All.: Cini (c)
Arrivi:
Partenze: : Vitali (a) e Piccinelli (c, Carioca), Rubini (c, fine attiv.), Ronchetti (d, fine attiv.), Menozzi (d, fine attiv.), La Pietra (a, Madonnina fp)

AUDAX

All.: Zaccardo (c)
Arrivi: Balsano (p, Progetto Sassuolo), Okere (a, Rosselli)
Partenze: Caccavale (p, svinc.), Gualandri (p, San Francesco)

BORTOLOTTI

All.: Zinanni (n)
Arrivi:
Partenze: Nizzi (c), Amidei (a), Florini (p) e Tagliani (a, Fanano)

ATHLETIC RIVER

All.: Tassinari (c)
Arrivi: Tondo (p, Fortitudo), Baraldi (c, svinc.), Girardi (d) e Opong (a, Gaggio)
Partenze: Fontana (p, Nonantola), Nascimbeni (a, svinc.), Ercolano M. (d, svinc.), Ercolano P. (c, svinc.), La Perna (a, J.Finale)

ATHLETIC VISPORT

All.: Migliori (n)
Arrivi: Malmusi (d, Vignolese), Merola (d), Contri (d) e Martinelli (d, Union Vignola), Altariva (c, Colombaro), Zaja K. (a, Eagles), Aamari (a, San Vito), Catalano (c, Cortilese)

Partenze: Pedrini (p, svinc.), Bevere (d, Maranese), Anderlini (d, svinc.), Cantergiani (d, svinc.), Napolitano (c, fine attiv.), Calaiò F. (a, Roccamalatina)

BRAIDA

All.: Richetti (c)
Arrivi: Visci (d) e Cigarini (c, Progetto Calcio)
Partenze: Dilengite (c, fine attiv.), Morini (c, fine attiv.), Corvino (d, Real Dragone), Radesco L. (a, fine attiv.)

CARPINE

All.: Sementa (n)
Arrivi:
Partenze:

CITTANOVA

All.: Cutter (n)
Arrivi: Adani (d, Young Boys), Vaccari (d, Fortitudo), Monelli (p, Folgore Rubiera)
Partenze: Brida (d) e Lami (a, San Damaso), Cavoli (c, S.Paolo)

CAMPOGALLIANO

All.: Poli-Bussolari (c)
Arrivi: Soffiatti (d), Pizzano (c), Michelini (d) e Pasquale (d, Fossiolese), Guidetti (p, Cabassi), Righi (a, Novese)
Partenze: Calicchio (a, fine attiv.), Ferrara (c, fine attiv.), Regnani (a, 4 Ville fp), Darabaneanu (a, svinc.)

CORLO

All.: Caselli (n)
Arrivi: Daniele (p, inattivo), Cavicchioli (d, inattivo), Zanni (d) Bosi (d), Caselli R. (a), Caselli F. (c) e Bergonzini (c, Smile), Benedetti (d, inattivo), Anceschi (d) e Cavazzuti (d, Consolata), Branduzzi (c) e Cavallini (d, Consolata), Debbia (d, inattivo), Nosotti (a) e Codeluppi (S.Francesco), Nicolini (c, inattivo)
Partenze: Grimaldi (d, Smile), Scacchetti (c, Pozza), Tazi (d, Consolata), Calonaci (a), Linari (a) e Martinelli (c, Junior Fiorano), Conigliaro (d, svinc.), Franzoso (a, svinc.), Barozzi (p, Fortitudo), Bondi (d, svinc.), Zini (d, svinc.), Iachetta (c, Modenese), Simonini (c, svinc.)

CORTILESE

All.: Rossetti (n)
Arrivi: Sammartino (c, Cabassi)
Partenze: Catalano (c, Athletic Visport)

FANANO

All.: Grotti (c).
Arrivi: Gestri (d), Nizzi (c), Amidei (a), Florini (p) e Tagliani (a, Bortolotti), Giannelli (d, Real Maranello), Magnani (p, Reggiolo)
Partenze: Ardeni (c, fine attiv.), Ferrari (d, fine attiv.), Galletti (d, fine attiv.), Giudici (c, svinc.), Lodesani (c, svinc.), Migliori (d, fine attiv.), Palladini (a, svinc.), Pasini (c, fine attiv.), Sargenti (d, fine attiv.), Turchi (c, fine attiv.)

GAGGIO

All.: Rosi (n)
Arrivi: Palmieri (a) e Gordadze (c, S.Cesario), Cipriano (c, Ravarino), Paltrinieri (p, Camposanto), Zanasi (d, Union Vignola), Razougui (a, inattivo), Moccia (a, Nonantola)
Partenze: Scurani (p, svinc.), Zouhiri (a, svinc.), Opong (a) e Girardi (d, Athletic River), Casula (c, fine attiv.)

GAMMA DUE

All.: Rinieri (c)
Arrivi:
Partenze: Gualtieri (p, fine attiv.)

GINO NASI

All.: Piumi (c)
Arrivi: Bonucchi (p, S.Anna), Bigiani (d) e Pambianchi (d, Vignolese), Abenante Rosario (d, svinc.), Palmieri (a), Zanchetta (c) e De Stefano (a, Modenese), Sieno (c) e Montorsi (a, Madonnina), Bisi (c, svinc.), Gaudino (c, svinc.), Patti (a, Saliceta)
Partenze: Arghirò (c, svinc.), Bandieri (c, svinc.), Bianchini (d, svinc.), Buzi (c, svinc.), Cesari (a, svinc.), De Feo (d, svinc.), Fedeli (p, svinc.), Fratuccello (s, svinc.), Grillo (s, svinc.), Bellino (d, svinc.), Matodashaj (a, svinc.), Matodashaj (d, svinc.), Misteriosi (p, svinc.), Santantonio (d, svinc.), Tamburini (c, svinc.), Tilocca (d, svinc.), Valaj (a, svinc.)

LIMIDI

All.: Ghiotti (c)
Arrivi: Sgarbi (d, Folgore Mirandola), Leggiero (p, Ugo Costa), Trevisi (d, Cavezzo), Zanoli (c, 4 Ville), Violi (d) e Cottone (a, Fossiolese), Ausilio (a, United Carpi), De Santis (c, Fossiolese Uisp)
Partenze: Branca (a, Solierese fp), Ferrari (d, Vis S.Prospiero fp), Capasso (d, Real Cabassi)

MAGRETA

All.: Ottaviani (n)
Arrivi: Salvatore (a, Cdr)
Partenze: Botti (p, Cdr)

MONARI

All.: Taparelli (c)
Arrivi:
Partenze:

MUTINA SPORT

All.: Ferrari (c)
Arrivi: Palladini (p, San Damaso), Sorbini

(d, Rosselli Mutina), Terranova (a, Soccer Correggese)
Partenze: Okere (c, svinc.), Owusu (a, svinc.), Giuntoli (p, Riese)

REAL CABASSI

All.: Rossi (n)
Arrivi: Mozzillo (a, Cabassi), Capasso (d, Limidi), Albarani (c, Solierese), Ferrari (d, V.Mandrio), Serra (c, Virtus Campogalliano)

REAL MARANELLO

Arrivi: Giberti (n)
Partenze: Giannelli (d, Fanano)

REAL MODENA

All.: Paganelli (c)?
Arrivi: Arrighi (p, Solignano)
Partenze: Zini (d, Y.Boys)

SAN FRANCESCO

All.: Canè (c)
Arrivi: Gualandri (p, Audax), Gualandri ()
Partenze: Levoni (p, svinc.), Bulgarelli (p, svinc.)

SAN PAOLO

All.: Farid (n)
Arrivi: Salta (p), Rocco (d), Patti (c, Saliceta), Cavoli (c, Cittanova), Franchini (a, Cadelbosco)
Partenze: Messori (p, Cdr fp)

S.ANNA

All.: Caterina (c)
Arrivi: Roncaglia (a, Castelnuovo), Campana (d, Fortitudo), Fava (d, S.Damaso), Soldano (a, Union Vignola), Zohuari (d, Persiceto), Vandelli (p, Manzolino)
Partenze: Vecchi (a, Ravarino), Barone (a, Cittadella), Mattioli (d, fine attiv.), Bonucchi (p, G.Nasi)

SOLIGNANO

All.: Russo (n)
Arrivi: Migliori (p, Vignolese), Zanghieri (c, Junior Fiorano)
Partenze: Castillo (c, svinc.), Malagoli (d, svinc.), Naji (c, svinc.), Adam (a, svinc.), Prati (p, Young Boys), Arrighi (p, Real Modena)

SAN VITO

All.: Fabbri (c)
Arrivi: Valentini (d, Eccellenza Uisp)
Partenze: Roncaglia (a, Castelnuovo fp), Osei Tutu (a, svinc.), Aamari (a, Gaggio)

UBERSETTO

All.: Virgilio
Arrivi: Balestrazzi (d) e De Luca (d, F.Frugi), Gibertoni (c, Manzolino), Di Gesù (p, svinc.), Mandalà (c, svinc.), Cammellini (a, Smile)
Partenze: Bafti (d, Fortitudo), Perziano (c, Monteombraro), Galantini (d, fine attiv.), Baraccani (d, fine attiv.), Saimir (c, Pozza), Castellari (d) e Garuti F. (d, Consolata), Garuti C. (d, Eagles), Montagnani (a, Monteombraro)

UNION CABASSI

All.: Salvato (n)
Arrivi: Atik (d, svinc.), Montaggioli (d, svinc.), Vecchi (c, svinc.), Fontana D. (c, svinc.), Fontana R. (c, svinc.), Cuvato (c, svinc.), Kaled (c, svinc.), Malvaso (c, svinc.), Costabile (d, svinc.), Furin (c, Novellara), Conte (a, Castelnovese), Acerra (a, svinc.), Montanino (a, svinc.), Sereno (a, svinc.), Casadei (p, svinc.)
Partenze: Cioffo (d, Fossiolese), Mozzillo G. (a, Real Cabassi), Romano (d, Virtus Cibeno, fp), Guidetti (p, Campogalliano)

UNION VIGNOLA

All.: Tebaldi (n)
Arrivi: Obi Kalu P. (c, inat.), Taormina (a, Roccamalatina), Panini (c, inattivo), Piccinini (a, Zocca), Sirotti (p, Maranese)
Partenze: Merola (d), Contri (d) e Martinelli (d, Atl. Visport), Zanasi (d, Gaggio), Ciò (p, svinc.), Soldano (a, S.Anna)

A CURA DI MATTEO PIEROTTI



PODISMO Tra le donne festeggia Laura Ricci della Uisp Modena

La Mds domina la Montecreto Corre

Primo posto per Luca De Francesco, secondo Tommaso Manfredini

■ **MONTECRETO.** Domenica si è svolta la Montecreto Corre. La gara, seconda Tappa del Circuito Podistico del Frignano, era costituita da un percorso di 10 Km situato lungo i sentieri del paese di montagna.

La competizione ha visto vincitori Luca de Francesco, al primo posto con un tempo di 37' e 52", e Tommaso Manfredini al secondo, con un tempo di 37' 52".

Dietro di loro Federica Boschetti si è classificata 6° nella categoria femminile, con un tempo di 52' e 41, e Carmen Boschetti al 10°, con 55' e 49".

Ottimi risultati anche per Alessio Giovannini, Valter Agazzotti, Riccardo Munari Fabio Pironi, Angelo Tarricone, Marco Macchioni, Maria Cristina Tebaldi.

■ **REGNANO.** Il bel paese di Regnano, nelle montagne reggiane è stato teatro domenica mattina della "Camineda di so e zo" organizzata dalla polisportiva Regnanese

Gli organizzatori di Regnano hanno proposto i soliti percorsi di km 3 e km 7 con bei panorami sulla Pianura Padana. I tracciati si svolgevano nei dintorni di Regnano in un continuo sali e scendi su strade asfaltate e sterrate passando da Cà Bertacchi e il lungo transito dalla sommità del Monte Ciarlino

Nella km 7 si è disputata anche una gara competitiva che è stata vinta dal fortissimo atleta Formiginese Salvatore Franzese che però corre per la società reggiana atletica Reggio. Sempre nelle prime posizioni l'arcetano Daniel Gallinari della Sintofarm atletica che si classifica secondo e precede il modenese residente a Baiso dell'atletica Scandiano. L'eccellente sassolese Andrea Spadoni portacolori del MDS Panaria Goup arriva quarto e batte il reggiano Andrea Scerino della podistica Biasola, il castellese Yuri Cornali dell'atletica Scandiano e il castellaranesse Giuseppe Lombardo dello Sportinsieme Castellarano. Nelle donne terza vittoria in tre giorni per la professoressa reggiana dell'Università di Modena e Reggio, Isabella Morlini tesserata per l'atletica Reggio. Anche oggi dopo ieri sera a Reggio la rivale di sempre della Morlini, la ragioniere correggese Rosa Alfieri della podistica Correggio giunge seconda. Terzo posto per la modenese residente a Albinea Fiorenza Pierli, atleta del gruppo Corradini Rubiera che batte la reggiolese d'origine Rita Bartoli della Sintofarm atletica. Circa 550 podisti si sono presentati al via della Camineda di so e zo e nei gruppi la vittoria è andata alla podistica Biasola con 66 iscritti che precede la podistica Correggio 53.

(Nerino Carri)



MONTECRETO Tommaso Manfredini e Luca De Francesco, nella foto al centro Marco Rocchi, nell'ultima foto Laura Ricci

(Italo Spina)



LA CLASSIFICA GENERALE

classifica generale

POS.	PETT.	COGNOME	NOME	SOCIETA'	ANNO	ENTE	CAT	SEX	TEMPO
1	607	DE FRANCESCO	LUCA	ATLETICA MDS PANARIAGROUP	1982	UI	A	M	00:37:52
2	608	MANFREDINI	TOMMASO	ATLETICA MDS PANARIAGROUP	1980	UI	A	M	00:37:52
3	616	ROCCHI	MARCO	3,30 RUNNING TEAM	1976	UI	B	M	00:38:38
4	562	COZZA	CESARE	A.S. LA FRATELLANZA 1874	1997	FI	A	M	00:40:48
5	662	BERNABEI	ANDREA	POL.ZOLA	1971	FI	B	M	00:41:06
6	548	BENINCASA	DAVIDE	POL. MADONNINA	1975	UI	B	M	00:41:20
7	647	DI NOIA	ERNESTO	G.S. GABBI	1974	FI	B	M	00:42:33
8	580	BARBUTI	STEFANO	ATL. FRIGNANO - POL. PAVUL	1971	FI	B	M	00:42:38
9	636	CALLEGHER	CARLO	G.P. LA GUGLIA	1982	CS	A	M	00:44:02
10	635	CROVETTI	MASSIMO	POL. MADONNINA	1973	UI	B	M	00:44:06
11	628	VILLA	RAFFAELLO	POL. MONTE SAN PIETRO	1967	UI	C	M	00:44:09
12	633	GENTILE	FABRIZIO	MODENA RUNNERS CLUB ASD	1972	UI	B	M	00:44:18
13	603	BERGONZINI	MICHELE	SAN VITO A.S.D.	1984	UI	A	M	00:44:50
14	588	STRADI	GIANLUCA	PODISTICA SASSOLESE	1963	UI	C	M	00:44:54
15	550	CORSINOTTI	MEDARDO	ATL. FRIGNANO - POL. PAVUL	1960	UI	C	M	00:45:18
16	613	RICCI	LAURA	UIISP MODENA	1979	UI	E	F	00:45:35
17	620	POGGI	FABIO	ASD SAN VITO	1977	UI	B	M	00:46:24
18	646	FOLIGNO	ROBERTO	POL. MADONNINA	1970	FI	B	M	00:46:28
19	569	SCANDAGLI	MICHELE	3,30 RUNNING TEAM	1975	UI	B	M	00:46:30
20	650	VETTOR	GIULIA	MODENA ATLETICA	1994	FI	E	F	00:50:04
21	640	RICCHI	LUCIA	MODENA RUNNERS CLUB ASD	1982	UI	E	F	00:50:12
22	541	BARBIERI	SILVIA	A.S. LA FRATELLANZA 1874	1988	FI	E	F	00:50:18
23	637	VALENTINI	GIANLUCA	POL. MADONNINA	1967	UI	C	M	00:51:25
24	665	MARTINELLI	PATRIZIA	AVIS SCMI IMOLA	1964	FI	F	F	00:51:48
25	598	CAVAZZUTI	PAOLO	POD. FORMIGINESE	1965	UI	C	M	00:52:10
26	623	GIOVANNINI	ALESSIO	ATLETICA MDS PANARIAGROUP	1984	FI	A	M	00:52:11
27	565	PIERLI	ROMANO	POL.NONANTOLA	1951	UI	D	M	00:52:12
28	585	BOSCHETTI	FEDERICA	ATLETICA MDS PANARIAGROUP	1975	UI	F	F	00:52:14
29	589	PIACENTINI	GIUSEPPE	CIRC.RICREATIVO CITTANOVA	1966	UI	C	M	00:52:16
30	586	AGAZZOTTI	VALTER	ATLETICA MDS PANARIAGROUP	1959	UI	C	M	00:52:23
31	599	PIETRI	STEFANO	SPEEDFLASH TEAM ASD	1961	UI	C	M	00:52:25
32	543	ROSSETTO	CLAUDIO	MADONNINA PODISMO G.S.	1962	UI	C	M	00:52:36
33	583	LAMI	ANDREA	ATL. FRIGNANO - POL. PAVUL	1974	UI	B	M	00:52:37
34	618	MUNARI	RICCARDO	ATLETICA MDS PANARIAGROUP	1980	UI	A	M	00:52:42
35	578	BURGONI	CHRISTIAN	ATL. FRIGNANO - POL. PAVUL	1977	UI	B	M	00:52:43
36	590	FINELLI	ALBERTO	SAN VITO A.S.D.	1987	UI	A	M	00:52:45
37	595	DE GIOVANNI	DARIO	ATL. FRIGNANO - POL. PAVUL	1970	UI	B	M	00:52:47
38	587	BENATI	ENRICO	SOCIETA' VICTORIA	1983	FI	A	M	00:52:53
39	626	MANTOVI	LORENZO	3,30 RUNNING TEAM	1972	UI	B	M	00:52:54
40	573	GUALANDI	GABRIELE	UIISP BOLOGNA	1986	UI	A	M	00:52:59
41	576	LENZINI	FABRIZIO	ATL. R.C.M. CASINALBO	1960	FI	C	M	00:53:05
42	664	TREBBI	BRUNO	MONTE SAN PIETRO	1977	FI	A	M	00:53:07
43	619	UGOLINI	SONIA	ATL. FRIGNANO - POL. PAVUL	1971	UI	F	F	00:53:16
44	552	MANTOVI	ROBERTA	MODENA RUNNERS CLUB ASD	1966	UI	F	F	00:53:18
45	605	BONINI	MARCO	G.P. LA GUGLIA	1965	UI	C	M	00:53:20
46	568	CONSERVA	MARIO	MODENA RUNNERS CLUB ASD	1961	UI	C	M	00:53:32
47	621	RESTANI	MASSIMO	G.S. GABBI	1958	UI	C	M	00:53:38
48	660	BORSARI	PIERLUIGI	CIRC.RICREATIVO CITTANOVA	1967	UI	B	M	00:53:44
49	602	BONACCORSI	SAMANTA	G.S. GABBI	1974	UI	F	F	00:53:49
50	615	BORGHINI	ROMEO	UIISP REGGIO EMILIA	1967	UI	C	M	00:54:05
51	653	ZANCHETTA	OLMO	MODENA RUNNER CLUB	1984	CS	A	M	00:54:12
52	634	OCCHI	GIULIANO	POL. CASTELFRANCO EMILIA	1948	UI	D	M	00:54:14
53	553	MASETTI	MASSIMO	ATL. FRIGNANO - POL. PAVUL	1970	UI	B	M	00:54:18
54	627	VACCARI	FRANCO	DLF MODENA	1958	UI	C	M	00:54:19
55	611	BUSSI	PAOLO	3,30 RUNNING TEAM	1973	UI	B	M	00:54:43
56	661	MARCHESINI	ALESSANDRO	LA GUGLIA	1971	FI	B	M	00:54:48
57	651	GROVA	CRISTIAN	S.C.LOMBARDINI	1974	UI	B	M	00:55:01
58	654	GIOVANELLI	PATRIZIO	TEAM MUD & SNOW	1963	UI	C	M	00:55:12
59	666	PIGONI	CARMEN	MDS	1963	FI	F	F	00:55:49
60	594	DE MARIA	GIANNI	POLIV/TE CASTELNUOVO RANG	1955	UI	D	M	00:55:53
61	625	CITRO	ANTONIO	MODENA ATLETICA	1975	FI	B	M	00:56:11
62	591	GARAVALDI	SIMONA	ASS.POL.ATL.SCANDIANO	1971	UI	F	F	00:56:13
63	631	FIORI	CHRISTIAN	POL. MADONNINA	1973	UI	B	M	00:56:28
64	592	CARPI	MASSIMO	CIRC.RICREATIVO CITTANOVA	1971	FI	B	M	00:56:29
65	600	LEONE	MAURIZIO	ATLETICA GHIRLANDINA	1977	AI	B	M	00:56:35
66	612	RICCI	DINO	POD. FORMIGINESE	1951	UI	D	M	00:56:44
67	593	BACCARANI	GIAN PAOLO	POL. CASTELFRANCO EMILIA	1960	UI	C	M	00:56:54
68	560	SERNESI	STEFANIA	POL. MADONNINA	1989	UI	E	F	00:56:57
69	622	DIAMANTINI	LUCA	3,30 RUNNING TEAM	1974	UI	B	M	00:57:04
70	557	RAVAROTTO	GIOVANNI	ANESER QUELLI DI NOVI	1961	UI	C	M	00:57:35
71	604	PIGONI	FABIO	ATLETICA MDS PANARIAGROUP	1980	FI	A	M	00:57:50
95	581	FERRARINI	GIORGIO	POL.CASTELNUOVO R	1955	UI	D	M	01:04:52
96	609	MACCHIONI	MARCO	ATLETICA MDS PANARIAGROUP	1977	FI	B	M	01:04:53
97	624	ORI	ANDREA	DODINA BIKE	1981	UI	A	M	01:04:59
98	551	GROSSI	GIOVANNI	MADONNINA PODISMO G.S.	1958	UI	C	M	01:05:01
99	542	MALAVASI	SIMONA	MADONNINA PODISMO G.S.	1966	UI	F	F	01:05:02
100	668	RABITTI	MAURIZIO	LA GUGLIA	1954	FI	D	M	01:05:05
101	630	GANDOLFI	MARGHERITA	SPORTINSIEME CASTELLARANO	1963	UI	F	F	01:05:13
102	559	VECCHI	GIORGIO	CIRC.RICREATIVO CITTANOVA	1951	UI	D	M	01:06:01
103	648	PIVETTI	MAURIZIO	POD. FORMIGINESE	1956	UI	D	M	01:06:41
104	642	BERTONCELLI	YLENIA	SAN VITO A.S.D.	1977	UI	F	F	01:07:27
105	669	D'ADDESE	CARMELO	RUNCARD	1957	FI	C	M	01:08:23
106	547	BULDRINI	LUIGI	POL.CAMPOGALLIANO	1955	UI	D	M	01:09:11
107	629	FONTANA	ANGELO	SPORTINSIEME FORMIGINE	1965	UI	C	M	01:09:24
108	549	TEBALDI	MARIA CRISTIA	ATLETICA MDS PANARIAGROUP	1965	UI	F	F	01:09:36
109	558	VENTURELLI	PAOLO	CIRC.RICREATIVO CITTANOVA	1965	UI	C	M	01:09:50
110	596	SPONZIELLO	MIRELLA	ATL. FRIGNANO - POL. PAVUL	1974	UI	F	F	01:11:15
111	556	MESCHIERI	MATTEO	ANESER	1977	UI	B	M	01:12:35
112	566	MACCHITELLI	GIULIANO	G.P. LA GUGLIA	1958	FI	C	M	01:14:26
113	571	GANDOLFI	CECILIA	CIRC.RICREATIVO CITTANOVA	1959	FI	F	F	01:14:36
114	617	LOSI	DEBORAH	ATLETICA GHIRLANDINA	1978	AI	E	F	01:16:45
115	570	PALANDRI	GINETTA	PODISTICA SASSOLESE	1966	UI	F	F	01:17:09
116	606	TEBALDI	SONIA	A.S.D. SAN VITO	1982	UI	E	F	01:18:30
117	545	PIZZO	LUCREZIA	UIISP MODENA	1984	UI	E	F	01:18:31
118	638	GRANDI	ERCOLE	G.P. LA GUGLIA	1960	UI	C	M	01:28:13
NA	555	SCAGLIONI	GIANLUCA	POL. OLIMPIA VIGNOLA	1965	UI	C	M	
NA	610	MANFREDINI	ROBERTO	ATLETICA MDS PANARIAGROUP	1950	FI	D	M	
NP	643	MATTIOLI	GIULIA	CALCESTRUZZI CORRADINI EXC	1994	FI	E	F	
NP	544	ANSELMINI	ALESSANDRO	ATL. FRIGNANO - POL. PAVUL	1983	UI	A	M	
NP	564	COLO'	DENIS	ATL. R.C.M. CASINALBO	1984	UI	A	M	
NP	574	CENTONZE	MARCO	PODISTICA FORMIGINESE	1974	FI	B	M	
NP	575	MATTIVI	FRANCESCA	PODISTICA FORMIGINESE	1969	FI	F	F	
NP	577	LANZOTTI	CRISTIAN	3,30 RUNNING TEAM	1972	UI	B	M	
NP	582	DI GESU'	GIUSEPPE	PODISTICA FIORANESE	1966	UI	C	M	
NP	614	REGNANI	ROBERTO	ASS.POL.ATL.SCANDIANO	1966	UI	C	M	
NP	644	GUALTIERI	LUCA	PODISTICA INTERFORZE MODEN	1982	UI	A	M	
NP	645	MARCHESINI	ALESSANDRO	MODENA RUNNERS CLUB ASD	1971	FI	B	M	



MONTECRETO In primo piano Alessandro Pierotti

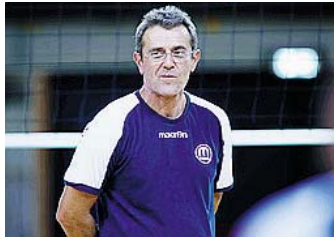

VOLLEY SUPERLEGA L'ex tecnico dei gialloblù Lorenzetti trova subito casa e firma per l'odiata Trento

■ **TRENTO.** Doveva rimanere fermo almeno un anno (lo aveva detto lui...), invece ha trovato subito casa, addirittura nell'odiata Trento, odiata dai tifosi modenesi ma anche dal Modena Volley (ricordate la vicenda Ngapeth col presidente di Trento Mosna che criticò duramente la società gialloblù?). Ecco il comunicato del Trentino Volley: «Il nuovo corso di Trentino Volley è affidato ad Angelo Lorenzetti: sarà il cinquantaduenne marchigiano l'allenatore della Diatec Trentino per le prossime due stagioni.

La dirigenza trentina, con il Presidente Diego Mosna in testa, ha scelto la sua esperienza ma anche le sue qualità umane e tecniche per confermare nel gotha della pallavolo nazionale ed europea e per inaugurare un importan-

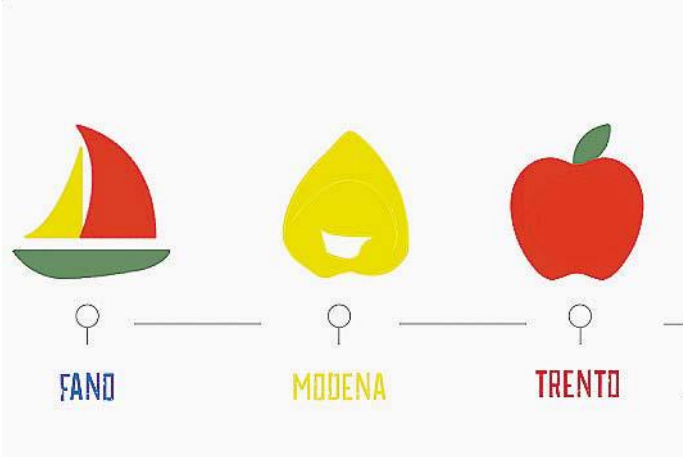

FACEBOOK Lorenzetti saluta Modena con coach Piazza e abbraccia Trento con questo post

te progetto pluriennale.

Lorenzetti arriva a Trento con le migliori credenziali possibili; nelle ultime due stagioni nessuno ha vinto quanto lui in Italia: quattro titoli (uno scudetto, due cop-

pe Italia e una Supercoppa Italiana) che dimostrano come sappia sempre dedicarsi completamente alla propria Società.

Quella che inizierà con la semifinale di Supercoppa I-

taliana 2016 sarà la quindicesima stagione di massimo campionato italiano per Lorenzetti, che in Serie A1 ha già diretto Padova, Modena, Verona e Piacenza, dando spesso vita ad epiche serie di sfide con Trentino Volley (affrontata ufficialmente 54 volte), come le finali scudetto 2008 e 2009 alla guida della Copra o quelle 2015 e 2016 con Modena.

Lorenzetti è il settimo allenatore della storia di Trentino Volley, il quinto italiano dopo Bruno Bagnoli, Silvano Prandi, Andrea Burattini e Roberto Serniotti.

Angelo Lorenzetti verrà ufficialmente presentato a media e tifosi martedì 5 luglio, alle 11.30 in Comune a Trento presso la Sala Stampa di Palazzo Geremia di via Belenzani".

NUOTO Modenesi a Hodmezovasarhely Quaglieri e Mora agli Europei



ROMA Mora, Quaglieri, Izzo e Lombini

■ **ROMA.** I giovani talenti azzurri che disputeranno i campionati europei giovanili hanno raggiunto Hodmezovasarhely. Dopo la 3 giorni di collegiale al polo Nattorio di Ostia che li ha radunati da venerdì 1 a domenica 3 luglio gli azzurri, ieri sono partiti da Fiumicino e hanno raggiunto l'impronunciabile località a circa 200 km da Budapest, sede della 43^a edizione dei campionati europei di categoria dal 6 al 10 luglio.

Gli azzurri chiamati ad Ostia dal responsabile tecnico Walter Bolognani, hanno lavorato nelle corsie a fianco del gruppo "resident" con Gregorio Paltrinieri per un lavoro di rifinitura e costruzione del gruppo per il debutto in gara di mercoledì. A proposito di squadra, tra i 35 atleti che compongono la squadra (17 femmine e 18 maschi) troviamo 4 componenti emiliano romagnoli: i modenesi Tania Quaglieri (Sea Sub Mo), Lorenzo Mora (Gs Vigili del fuoco Mo), il bolognese Giovanni Izzo (Imolanuoto) ed il forlivese Fabio Lombini (De Akker team), oltre al tecnico bolognese Chiara Galeno. (L.L.)

La squadra è composta da Veronica Montanari (Gestisport Coop), Giulia Salin e Ilaria Cusinato (Team Veneto), Sara Ongaro (Bergamo Nuoto), Tania Quaglieri (Sea Sub Modena), Giorgia Romei, Francesca Fresia e Giorgia Peschiera (Andrea Doria), Sara Franceschi (Nuoto Livorno), Giulia



Tennis: memorial Fontana alla Meridiana

■ **CASINALBO.** Dal 9 al 17 luglio, i campi da tennis in terra rossa del Club La Meridiana si riempiranno di giovanissimi atleti provenienti da diverse nazioni che si sfideranno alla ricerca del titolo e dei punti per scalare la vetta della classifica internazionale. Oltre che un grandissimo valore sportivo, questa manifestazione ha il desiderio di ricordare il primo presidente del Club La Meridiana, Eugenio Fontana, grande appassionato di tennis e fautore, nell'idea e nella realizzazione, dell'ormai famoso Club di Casinalbo (MO) fondato nel lontano 1980. Prematuramente scomparso, i famigliari e gli amici hanno sentito il bisogno di ricordarlo intitolandogli la più importante manifestazione sportiva organizzata all'interno del Club e giunta alla XXXIII edizione. Saranno due le gare in programma e più precisamente quella di singolare e di doppio maschile. Il montepremi, abbassato ad us \$ 10.000, dalla Federazione Internazionale ma solo per il 2016, sarà distribuito ai giocatori in base ai risultati ottenuti in entrambe le competizioni che inizieranno ufficialmente sabato 9 luglio con la disputa delle qualificazioni. A partire da lunedì 11 luglio, entreranno in scena i giocatori più quotati ed in possesso di un posizionamento nel ranking internazionale. In questa settimana esaltante, i cancelli del Club saranno spalancati per consentire a tutti gli appassionati di tennis di poter ammirare e tifare gli atleti in gara e visitare una delle strutture sportive più belle del comprensorio. La conferenza stampa avrà luogo giovedì 7 luglio alle ore 11.30 presso la sede sociale e durante la quale, la "stampa" sarà informata su tutti i dettagli della manifestazione. Mentre andiamo in stampa, l'entry list segnala come giocatori con migliore classifica il ventunenne argentino Juan Pablo Paz n° 319 seguito dal ventenne Francisco Bahamonde n° 350 nato in Argentina ma di nazionalità italiana. Nell'esprimere anticipatamente la nostra gratitudine a tutti coloro che daranno il proprio contributo durante questi nove giorni di super tennis, approfittiamo per ringraziare gli sponsor istituzionali ed in particolare modo l'Autorama che oltre a contribuire economicamente metterà a disposizione dei giocatori le autovetture per la transportation. Tutte le notizie saranno disponibili all'interno del Club, in cui è prevista una zona dedicata agli atleti in gara, e sul web all'indirizzo www.clublameridiana.it.

Pallamano A: il Rapid saluta Pranzo

■ **NONANTOLA.** "Il Rapid saluta Jonathan Pranzo, il terzino destro ha infatti deciso di non continuare la propria avventura con la maglia del Rapid. A Johnny vanno i migliori auguri per il futuro e un sentito grazie per l'ottima stagione disputata senza mai risparmiarsi, grazie alla quale ha contribuito in modo determinante al raggiungimento dell'obiettivo salvezza".

VOLLEY A1 DONNE La schiacciatrice opposta Marika Bianchini si presenta ma per quale società?

■ **MODENA.** Premessa: ieri è arrivato il comunicato sulla prima giornata modenese di Marika Bianchini, ma l'addetto stampa della società modenese (o piacentina?) non ha mai citato il nome della squadra. E, onestamente, anche noi non sappiamo come chiamarla. River Volley? Nordmeccanica? Liu Jo? Piacenza? Modena? Boh. L'unica certezza è che la squadra è stata iscritta come River Volley Piacenza, sede del club, e che giocherà a Modena.

Prima giornata modenese ieri per Marika Bianchini. La schiacciatrice/opposta arriva sotto la Ghirlandina dopo la stagione iniziata a Cannes e conclusa a Piacenza, con tanta voglia di fare e con tanti ricordi per lei positivi del PalaPanini: "Quando ho ricevuto la proposta per far parte di questo progetto ho pensato che per me sarebbe stata una grande emozione giocare nel Tempio del Volley, in un palazzetto in cui sono passati grandi campioni e campionesse. Avevo già giocato qua da av-

versaria, ricordo in particolare nella stagione 2014/15 l'ultima gara di stagione regolare che decideva il secondo posto fra Modena e Casalmaggiore, la mia squadra di allora. In generale ho sempre disputato belle partite qui al PalaPanini e adesso che sarà la mia casa è una grande emozione".

E' stata sicuramente un'esperienza che ha arricchito il bagaglio pallavolistico e non solo quella in Francia per Marika: "Mi è servita tanto l'esperienza all'estero seppur per pochi mesi, ho avuto la possibilità di fare la Champions che è una grande cosa, ho avuto modo di giocare e vedere altri livelli di campionato. Sono andata via da Cannes a gennaio, però, perché mi mancava un po' l'Italia, il livello di gioco e agonistico. Qui c'è un po' più di competizione, anche giocando contro l'ultima c'è il rischio di perdere, mentre lì c'è un po' più differenza".

Ora, però, c'è una stagione a Modena da preparare e le aspettative per la giocatrice



MODENA Marika Bianchini ieri al PalaPanini

fiorentina sono importanti: "Il mio obiettivo quest'anno è cercare di fare il salto di qualità. Già nella stagione a Casalmaggiore mi sono ritrovata a giocare tanto, all'inizio non era nei programmi poi mi sono ritrovata titolare subito, fino a quando non si è rimessa Gennari e in quei mesi ho fatto parecchia esperienza. Giocare è diverso da entrare ogni tanto, devi avere molta più continuità".

A livello di squadra, invece, non sarà facile imporsi per l'alto livello delle avversarie. Servirà tanto lavoro: "L'altro giorno facevo due conti, metà squadra di fatto è formata da mie ex compagne la scorsa

stagione. Le nuove, invece, le ho affrontate praticamente tutte, ma non ho mai avuto la possibilità di giocare assieme. L'unica che conosco è Caterina Bosetti, con cui ho fatto il percorso delle nazionali giovanili. Ad ogni modo sono molto contenta, penso che formeremo un bel gruppo. Che campionato sarà? Credo che il livello si sia alzato tanto, ci sono 4-5 squadre veramente forti comprese la nostra. Sarà bello giocarsela perché alla fine vince una sola, quindi ci aspetta una stagione difficile, ma al tempo stesso dove dovremo davvero metterci in gioco".

Bianchini.jpg

Ginnastica artistica: la Spilambertese brilla ai Nazionali

■ **PESARO.** Sempre attivo e sempre in gran fermento il settore ginnastica artistica maschile e femminile della Polisportiva Spilambertese.

Si sono conclusi i nazionali di Pesaro che per dieci giorni hanno visto protagonista buona parte della ginnastica italiana, oltre diecimila atleti sono scesi in pedana nella sede della fiera di Pesaro allestita per l'occasione.

La Ginnastica Spilambertese non poteva mancare, visti gli ottimi risultati delle qualifiche regionali, si è potuta presentare con ben venti atlete: Iresha Reggiani, Marta Gia-

comozzi, Greta Passini, Chiara Pancaldi, Bianca Mattioli, Giorgia Grandi, Rebecca Occhionorelli, Arianna Silvestri, Giorgia Bellesia, Veronica Cuozzo, Lisa Ramponi, Serena Muca, Giulia Fraulini, Elisa Ricchi, Greta Ricchi, Alice Gambari, Anna Zanarini.

Ottime le prestazioni delle ginnaste spilambertesi che hanno gareggiato nei vari livelli ottenendo buoni piazzamenti in categorie con oltre duecento ginnaste. Segnaliamo il ventesimo posto di Iresha Reggiani al minitrampolino nel primo livello e l'ottavo posto a corpo libero di Greta Passini.

Presente anche la rappresentativa di serie D con Sofia Cavedoni, Abati Costanza, Chiara Rinaldi e Veronica Cuozzo che nonostante l'ottimo piazzamento in qualificazione regionale non riesce ad entrare in finalissima a livello nazionale.

Finiti gli impegni agonistici per tutto il settore, ora l'estate prosegue in palestra e ai Camp estivi. La prossima settimana oltre cinquanta tra maschi e femmine partiranno per Cesenatico dove Mattia Tamiazio ginnasta della nazionale senior, si unirà ai tecnici spilambertesi per tutta la durata del camp.



LE PREVISIONI DEL TEMPO IN REGIONE

Legenda

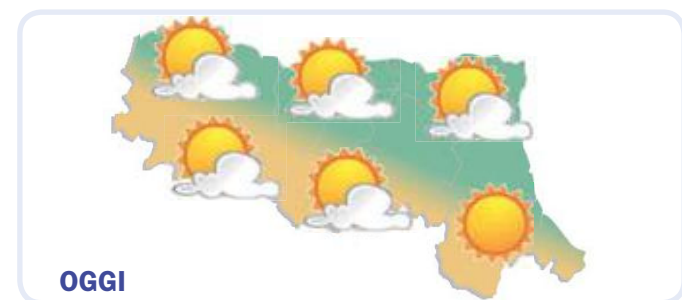

Poco nuvoloso o velato. Vento da E con intensità di 4 km/h.
Raffiche fino a 12 km/h.
Temperature comprese tra 20°C e 31°C .
Zero termico a 4150 metri.

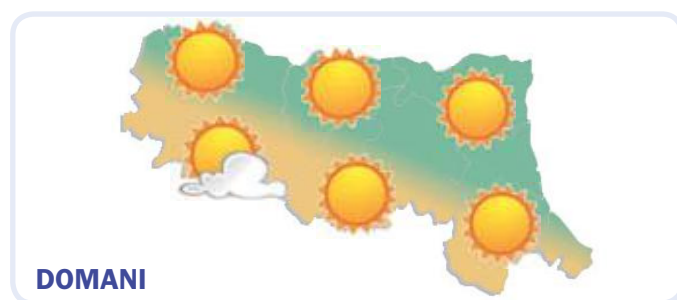

Soleggiato e caldo. I venti saranno prevalentemente deboli e soffieranno da EST con intensità di 7 km/h. Possibili raffiche fino a 24 km/h. Temperature: 21°C la minima e 33°C la massima. Quota 0°C a 4300 metri.



Poco nuvoloso o velato. Vento da ESE con intensità di 6 km/h. Raffiche fino a 15 km/h.
Temperature: 21°C la minima e 32°C la massima.
Quota 0°C a 4400 metri.

LE PREVISIONI A MODENA

	Martedì 5 LUGLIO		Mercoledì 6 LUGLIO		Giovedì 7 LUGLIO	
	NOTTE	MATTINA	NOTTE	MATTINA	NOTTE	MATTINA
Icona						
Temperatura	20 °C	26 °C	21 °C	28 °C	21 °C	28 °C
Umidità	69%	51%	74%	55%	72%	53%
Precipitazioni	assenti	assenti	assenti	assenti	assenti	assenti
Vento	E 7 km/h debole	E 4 km/h debole	E 6 km/h debole	E 3 km/h debole	ESE 7 km/h debole	ESE 6 km/h debole
Temp. percepita	20 °C	27 °C	22 °C	29 °C	22 °C	29 °C
Zero termico	4270 m	4170 m	4190 m	4220 m	4090 m	4380 m
Icona						
Temperatura	31 °C	26 °C	33 °C	27 °C	32 °C	26 °C
Umidità	40%	55%	37%	52%	40%	53%
Precipitazioni	assenti	assenti	assenti	assenti	assenti	assenti
Vento	E 4 km/h debole	E 5 km/h debole	ESE 8 km/h debole	SE 14 km/h moderato	SE 6 km/h debole	SE 7 km/h debole
Temp. percepita	32 °C	28 °C	34 °C	28 °C	33 °C	27 °C
Zero termico	4170 m	4110 m	4300 m	4400 m	4500 m	4630 m

L'ALMANACCO DEL GIORNO

Rilevazione dati polveri sottili (PM10) - Fonte Arpa Emilia Romagna

Piacenza	22	Ravenna	22
Parma	25	Faenza	21
Reggio nell'Emilia	31	Forlì-Cesena	20
Modena	29	Rimini	24
Bologna	22		
Imola	23		
Ferrara	34		

I valori sono espressi in micro g/m³
Il valore limite di legge è previsto a 50 micro g/m³

Il Sole

Sorge alle 04:38

Tramonta alle 20:01

La Luna

Primo Quarto 12/07/2016

Plena 19/07/2016

Ultimo Quarto 26/07/2016

Nuova 02/08/2016

LA NUOVA **PRIMA PAGINA + LA STAMPA**

L'informazione quotidiana di Modena e Provincia

IN ABBINAMENTO OBBLIGATORIO

ABBONAMENTI

IN EDICOLA (Versione Cartacea) **3 MESI - 78 numeri** dal lunedì al sabato € 79,00 **6 MESI - 156 numeri** dal lunedì al sabato € 149,00 **1 ANNO - 312 numeri** dal lunedì al sabato € 270,00

Per informazioni e sottoscrizioni

☎ Cell. 380.4692055 | amministrazione@piacentinieditore.info



CULTURA & SPETTACOLI



E-mail redazione@primapagina.mo.it

PRIMA PAGINA

MARTEDÌ 5 LUGLIO 2016

SHOW Nelle foto e nel video di Carlo Foschi, alcuni momenti del concerto degli Stadio a Carpi. Ieri sera è stato il turno di Malika Ayane e domani toccherà ad Anastasia. Infine in piazzale Re Astolfo arriverà Boosta dei Subsonica



GUARDA



MUSICA E' cominciato l'altra sera in piazza Martiri il festival estivo che vede ospiti internazionali e stelle italiane

Curreri e gli Stadio fanno emozionare Carpi

E dopo Malika Ayane, domani arriva il turno di Anastacia

CARPI

Ha preso il via l'altra sera a Carpi con gli Stadio la prima edizione del «Carpi Summer fest», quattro concerti con star nazionali e internazionali del calibro di Anastacia e Malika Ayane che accenderanno i riflettori sulla città dei Pio, con la volontà di riposizionarla tra i grandi poli di attrazione e interesse culturale. Tre artisti italiani ed una star internazionale sono i protagonisti di questa prima edizione della kermesse che come detto è partita ieri sera con gli Stadio, i vincitori del 66° Festi-



val di Sanremo. Il gruppo bolognese guidato da Gaetano Curreri ha fatto così cantare, bal-

lare ed emozionarsi la città dei Pio, dai successi più recenti come «Un giorno mi dirai» a



grandi hit del passato come «Generazione di fenomeni», «La faccia delle donne» e

«Dammi cinque minuti». Poi il testimone passerà a due donne dalla voce unica ed

inconfondibile, l'italiana Malika Ayane, che ha cantato ieri sera, e la star internazionale Anastacia, che farà tappa a Carpi domani durante il suo tour «The Ultimate Collection Tour 2016». «Malika - hanno fatto sapere gli organizzatori - reduce da 4 singoli di successo, passati spesso in radio, e da un disco molto riuscito incontra il pubblico giovane e molto giovane. Anastacia porterà invece a Carpi un pubblico variegato. L'opening del suo concerto vede protagonista Francesco Gabbani, vincitore del Sanremo giovani». Martedì sarà la volta di Boosta dei Subsonica, atteso con il suo dj set ad ingresso gratuito.

FILM Oggi «L'abbiamo fatta grossa»

Che risate con Verdone al super cinema estivo

MODENA

Serata all'insegna delle risate al SuperCinema Estivo di Modena (via Carlo Sigonio 386) con «L'abbiamo fatta grossa» di Carlo Verdone, dove l'attore e regista è protagonista insieme ad Antonio Albanese. Il film, in programma oggi alle 21.30, è una satira dolente e assai politica dell'Italia di oggi, in cui le brave persone si muovono con difficoltà sempre crescenti. La proiezione è segnalata all'interno del cartellone Cinemamme Estate: mamme, papà, nonne e tate potranno guardarlo insieme ai propri neonati trovando uno spazio attrezzato con fasciatoio e scaldabiberon.

Il punto bar è gestito dalla Bottega d'Oltremare - Cooperativa Sociale. Il Supercinema Estivo è in via Carlo Sigonio, 386 a Modena. Gli orari delle proiezioni sono: a giugno ore 21.45; a luglio ore 21.30; ad agosto e settembre ore 21.15.

L'ingresso ha un costo di 5,50 euro (ridotto 3,50 euro per anziani, minori di 14 anni, soci Arci, Acli, Aics, Endas).

TRA DANZA E ARTE Stasera il primo di due eventi dedicati a spettacolari coreografie

Mars e Tame game: la creatività invade tutte le stanze del castello di Spezzano

FIORANO

No Code 2016 è la rassegna di danza contemporanea, d'autore e di ricerca presentata da Tir Danza e Ater - Circuito Regionale Multidisciplinare nella suggestiva cornice del castello di Spezzano il 5 e il 12 luglio. E proprio oggi alle 22 il giovane coreografo ferrarese Nicola Galli, con Mars (primo studio), e il duo italo-spagnolo Igor & Moreno, con Tame game, apriranno le stanze del castello con le proprie innovative creazioni.

Al termine della serata è previsto un incontro pubblico condotto dal curatore e studioso Fabio Acca: gli artisti dialogheranno con gli spettatori per rispondere alle loro domande e ascoltare le loro riflessioni.

Mars (primo studio) di Nicola

Galli è una tappa di preparazione verso il terzo episodio della ricerca coreografica dedicata al sistema planetario. Marte è il pianeta più simile alla Terra, con un'inclinazione dell'asse di rotazione e una durata del giorno analoghe a quelle terrestri. Anche il paesaggio è per certi versi simile, con valli, vulcani e deserti. Da queste suggestioni la scena di Mars (primo studio) diventa un'officina nella quale il performer prepara un territorio d'azione "infrarosso" e "ultravioletto", enunciando poi in una prospettiva coreografica la morfologia del pianeta attraverso una serie di simulazioni. Luminosità geometriche e sonorità siderali si alternano per comporre uno spazio alieno riscaldato artificialmente, nel quale il corpo in solitudine si svela, colo-

nizza l'ambiente ed infine evapora. Mars (primo studio) presenta, in una lunga onda visiva, la meta più plausibile per il futuro sviluppo dell'umanità.

Tame game di Igor & Moreno esplora l'umana tendenza all'intromissione, ed è il frutto dell'unione tra una coreografia studiata nel dettaglio e uno spirito ironico e pungente. Tre danzatori costruiscono un mondo impudente ed esuberante in cui mettono alla prova il proprio autocontrollo e sovvertono la convenzionale idea di performance. Il pubblico è invitato a prendere parte al gioco e a diventarne complice.



LOCATION SUGGERITIVA Il castello fiorenese

CINEMA MODENA E PROVINCIA



Modena	
ASTRA MULTISALA	059-216110
Chiusura estiva	
FILMSTUDIO 7B	059-236291
Chiusura estiva	
RAFFAELLO MULTISALA	059-357502
TOKYO LOVE HOTEL	fer.20 sab.17,30-20 dom.16,30-19
MOTHER'S DAY	fer.20,10 sab.17,50-20,10 fest.16,50-19,10
KIKI E I SEGRETI DEL SESSO	fer.20,20-22,30 sab.18,10-20,20-22,30 dom.17,10-19,20-21,30
IL PIANO DI MAGGIE (A COSA SERVONO GLI UOMINI)	fer.20,30-22,30 sab.18,30-20,30-22,30 dom.17,30-19,30-21,30
IN NOME DI MIA FIGLIA	ore 20,30 dom.17,30-19,30
ANGRY BIRDS - IL FILM	fer.20,30 sab.18,30-20,30 dom.17,30-19,30
L'UOMO CHE VIDE L'INFINITO	fer.22,30 sab.18,10-22,30 dom.21,30
LA PAZZA GIOIA	ore 22,30 dom.21,30
CONSPIRACY (LA Cospirazione)	ore 22,30 dom.21,30
THE CONJURING (IL CASO ENFIELD)	ore 22,30 dom.21,30
SALA TRUFFAUT	059-239222
Chiusura estiva	
SUPERCINEMA ESTIVO	059-306354
L'ABBIAMO FATTA GROSSA	ore 21,30
Bomporto	
COMUNALE	059-303696
Chiusura estiva	
Carpi	
ARISTON (S. Marino)	059-680546
Chiusura estiva	
CORSO	059-689167
Chiusura estiva	
EDEN	059-650571
Chiusura estiva	
SPACE CITY MULTISALA	059-6326257
THE CONJURING (IL CASO ENFIELD)	fer.20-22,40 sab.20,15-22,40 fest.18,15-20,30-22,40
AMERICAN ULTRA	fer.20,30-22,30 fest.18,30-20,30-22,30
LA BATTAGLIA DEGLI IMPERI (DRAGON BLADE)	fer.20,30-22,30 sab.18,30-20,30-22,30 fest.16,30-18,30-20,30-22,30
Castelfranco Emilia	
NUOVO MULTISALA	059-926872
Riposo	
Castelnuovo Rangone	
ARISTON	339-6928717
Chiusura estiva	
Fiorano	
ASTORIA	0536-404371
Chiusura estiva	
Fontanaluccia	
LUX	0536-968264
Riposo	
Maranello	
FERRARI	0536-943010
Chiusura estiva	
Medolla	
AUDITORIUM COMUNALE	0535-52464
Chiusura estiva	
Pavullo	
WALTER MAC MAZZIERI	0536-304034
Chiusura estiva	
Savignano sul Panaro	
BRISTOL	059-766512
Chiusura estiva	
Soliera	
ITALIA	059-859665
Riposo	
Zocca	
ANTICA FILMERIA ROMA	059-986705
PREDESTINATION	ore 21

EVENTI Appuntamenti stasera e domani: negozi aperti

Dialetto a Villa Benvenuti e serata anni '60 in centro: Formigine si anima

FORMIGINE

Proseguono gli appuntamenti della rassegna "Sere Destate" che anima il centro storico per tutto il mese di luglio: oggi dalle 18 alle 24 nel portico delle Loggette torneo di scacchi organizzato dalla Pro Loco. Alle 21 prima commedia dialettale al parco di Villa Benvenuti promossa dal gruppo di folklore e tradizione locale "Zingher dal Tabar" in collaborazione con l'Avisa di Formigine. Protagonista la compagnia "Al budgat" con lo spettacolo "Patatrac...patatracchete". La commedia dialettale sarà protagonista per altri due martedì di luglio (12 e 26) sempre nel parco di Villa Benvenuti, mentre martedì 19 è in programma l'esibizione del "Modena Gospel Chorus".

Ogni martedì di luglio, a partire dalle 21.30 presso l'enoteca il Calcagnino, si tengono raffinati appuntamenti musicali (consumazione obbligatoria, tel. 059 578065-557277): domani di scena Cover Garden (Beatles).

Domani scatta "Luglio col bene che ti voglio", intrattenimento a tema e negozi aperti tutti i mercoledì sera, a cura dell'associazione dei commercianti Proform. Il primo appuntamento è con la serata "in verde", dedicata agli anni '60: mostre, mercatini, auto e moto d'epoca, artisti di strada, area giochi per bambini e sul palco di piazza Calcagnini la musica dei The Radio Luxembourg.

Il programma completo delle iniziative della rassegna "Sere Destate" su: www.comune.formigine.mo.it

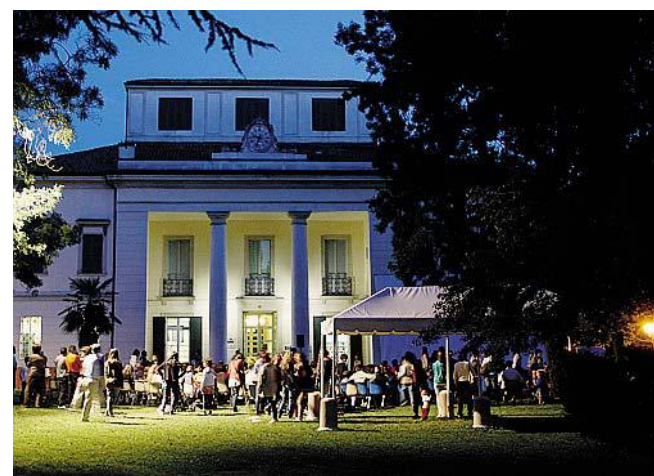

SCENARIO Un'immagine di Villa Gandini

FORMIGINE Da ieri novità nei servizi a Villa Gandini Polo culturale: orari aggiornati Prestiti a domicilio anche d'estate

FORMIGINE

Durante il periodo estivo, da ieri e fino al 3 settembre compreso, i servizi del Polo culturale di Villa Gandini (via S. Antonio, 4) modificano l'orario di apertura al pubblico, che sarà così articolato: la Biblioteca «Daria Bertolani Marchetti» sarà aperta il lunedì dalle 15.30 alle 19, dal martedì al sabato dalle 9 alle 13 e dalle 15.30 alle 19.

La Biblioteca Ragazzi «Matilda» il lunedì e il mercoledì dalle 15.30 alle 19, martedì, giovedì, venerdì e sabato dalle 9 alle 12 e dalle 15.30 alle 19. Lo Spazio Giovani «Centro Anch'io» sarà aperto dal martedì al sabato dalle 9 alle 13. I servizi resteranno chiusi dal 12 al 24 agosto compresi.

Anche nei mesi estivi è attivo il servizio di prestito a domicilio. La Biblioteca vuole infatti offrire a tutti i cittadini l'opportunità di usufruire dei suoi servizi (in particolare del prestito di libri, anche a grandi caratteri, riviste, dvd, cd musicali, audiolibri) attraverso la consegna a domicilio gratuita da parte dei volontari Auser. Il servizio si rivolge ai formiginesi con più di 75 anni e a tutti coloro che, per problemi di mobilità ridotta si trovano nell'impossibilità fisica di recarsi autonomamente nella biblioteca di Villa Gandini, ma che hanno tempo a disposizione e possono trovare nella lettura un momento di svago, un modo per tenere accesa la mente, ma anche per alleviare la solitudine nei mesi estivi.

PROGRAMMAZIONE DA 30 GIUGNO AL 6 LUGLIO

Cinema Victoria
Via Ramelli 101 - MO
T. 059.454622
www.victoriacinema.it

<p>CATTIVI VICINI 2 FERIALI: 18.00 - 20:30 - 22:40 SABATO E FESTIVI: 15:45 - 18:00 - 20:30 - 22:40</p>	<p>DRAGON BLADE - LA BATTAGLIA DEGLI IMPERI - TUTTI I GIORNI: 18.00 - 20:25 - 22:45</p>	<p>THE CONJURING - IL CASO ENFIELD - FERIALI: 17:35 - 20:10 - 22:45 SABATO E FESTIVI: 15:00 - 17:35 - 20:10 - 22:45</p>	<p>MOTHER'S DAY FERIALI*: 20:20 - 22:45 SABATO E FESTIVI: 15:15 - 20:20 - 22:45 *escluso martedì</p>	<p>WARCRAFT - L'INIZIO FERIALI*: 22:45 SABATO E FESTIVI: 15:15 - 22:45 *escluso mercoledì</p>
<p>AMERICAN ULTRA FERIALI: 17:50 - 20:35 - 22:45 SABATO E FESTIVI: 15:25 - 17:50 - 20:35 - 22:45</p>	<p>IL PIANO DI MAGGIE - A COSA SERVONO GLI UOMINI - FERIALI: 17:50 - 20:30 - 22:45 SABATO E FESTIVI: 15:40 - 17:50 - 20:30 - 22:45</p>	<p>NOW YOU SEE ME 2 TUTTI I GIORNI: 17:45 - 20:15 - 22:45 LAST MINUTE FILM MERCOLEDÌ 6 LUGLIO 4 €</p>	<p>PELE' TUTTI I GIORNI: 21:45</p>	<p>LA CANZONE DEL MARE SABATO E FESTIVI : 15:30</p>
<p>MY BAKERY IN BROOKLYN - UN PASTICCIO IN CUCINA - FERIALI: 17:50 - 20:30 - 22:45 SABATO E FESTIVI: 15:35 - 17:50 - 20:30 - 22:45</p>	<p>RATCHET & CLANK GIOVEDÌ E VENERDÌ: 17:40 - 20:00 SABATO E FESTIVI: 15:30 - 17:40 - 20:00</p>	<p>ANGRY BIRDS GIOVEDÌ E VENERDÌ: 17:45 SABATO E FESTIVI: 15:30 - 17:45 DA LUNEDÌ: 17:45 - 20:00</p>	<p>ALICE ATTRAVERSO LO SPECCHIO FERIALI*: 18:00 - 20:20 SABATO E FESTIVI: 17:50 - 20:20 *escluso mercoledì</p>	
<p>IT FOLLOWS DA MERCOLEDÌ 6 LUGLIO 18:00 - 20:30 - 22:40</p>	<p>ENGLISH MOVIE MARTEDÌ 5 LUGLIO NOW YOU SEE ME 2 17:50 - 21:00</p>			

TV Nazionali



Rai Uno

**Prigionieri in Paradiso**
Con Vanessa Marcil e James Denton

- 06:00 IL CAFFÈ DI RAIUNO
- 06:30 TG 1
- 06:43 CCISS VIAGGIARE INFORMATI
- 06:45 UNOMATTINA ESTATE
- 06:55 PARLAMENTO TELEGIORNALE
- 07:00 TG 1
- 07:10 UNOMATTINA ESTATE
- 08:00 TG 1
- 08:25 CHE TEMPO FA
- 08:27 UNOMATTINA ESTATE
- 09:00 TG 1
- 09:05 UNOMATTINA ESTATE
- 10:00 TG 1
- 10:05 UNOMATTINA ESTATE
- 10:55 RELAZIONE ANNUALE DEL PRESIDENTE DELL'AUTORITÀ GARANTE DELLE COMUNICAZIONI
- 11:50 UNOMATTINA ESTATE
- 12:20 DON MATTEO 8
- 13:30 TELEGIORNALE
- 14:00 TG1 ECONOMIA
- 14:05 ESTATE IN DIRETTA
- 15:35 LEGÀMI
- 16:30 TG 1
- 16:40 ESTATE IN DIRETTA
- 18:45 REAZIONE A CATENA
- 20:00 TELEGIORNALE
- 20:30 TECHETECHETÈ 2016... VORREI RIVEDERE
- 21:25 PRIGIONIERI IN PARADISO
- 23:10 THE IRON LADY
- 00:55 TG1 NOTTE
- 01:25 CHE TEMPO FA
- 01:30 SOTTOVOCE
- 02:00 IL SEGNO DEL COMANDO



Rai Due

**Coppie in attesa 2**
Conduce Ambra Angiolini

- 06:00 PASIÓN PROHIBIDA
- 06:35 IL TOCCO DI UN ANGELO
- 07:20 LE SORELLE MCLEOD
- 08:45 IL NOSTRO AMICO KALLE
- 09:30 PARLAMENTO SPAZILIBERO
- 09:40 TG2 INSIEME ESTATE
- 10:30 SUMMER VOYAGER
- 11:20 IL NOSTRO AMICO CHARLY
- 12:10 LA NOSTRA AMICA ROBBIE
- 13:00 TG 2 GIORNO
- 13:30 IL CAFFÈ DEGLI EUROPEI
- 14:00 SQUADRA OMICIDI ISTANBUL
- 15:35 ELEMENTARY
- 16:15 GUARDIA COSTIERA
- 17:50 PARLAMENTO TELEGIORNALE
- 18:05 TG SPORT
- 18:20 TG2
- 18:50 BLUE BLOODS
- 19:40 N.C.I.S.
- 20:30 TG 2 20:30
- 21:05 LOL ;-)
- 21:15 COPPIE IN ATTESA 2
- 23:00 TG 2
- 23:15 A SUD DI MADE IN SUD
- 00:40 HAWAII FIVE-0
- 01:25 METEO 2
- 01:30 APPUNTAMENTO AL CINEMA
- 01:35 CASA FAMIGLIA
- 04:35 VIDEOCOMIC PASSERELLA DI COMICI IN TV



Rai Tre

**Ballarò**
L'attualità politica e socio-economica

- 06:00 RAINNEWS24
- 06:27 METEO
- 06:28 TRAFFICO
- 06:30 RASSEGNA STAMPA ITALIANA E INTERNAZIONALE
- 08:00 AGORÀ ESTATE
- 10:00 ECCO LA FELICITÀ
- 11:55 METEO 3
- 12:00 TG3
- 12:15 DOC MARTIN
- 13:10 IL TEMPO E LA STORIA
- 14:00 TG REGIONE
- 14:18 TG REGIONE METEO
- 14:20 TG3
- 14:49 METEO 3
- 14:50 TGR PIAZZA AFFARI
- 15:00 CICLISMO: TOUR DE FRANCE 2016 - 4A TAPPA
- 15:30 RAI SPORT
- 17:15 IL PROCESSO ALLA TAPPA
- 18:00 GEO MAGAZINE 2016
- 19:00 TG3
- 19:30 TG REGIONE
- 19:51 TG REGIONE METEO
- 20:00 BLOB
- 20:10 I GIORNI DI PARIGI
- 20:35 UN POSTO AL SOLE
- 21:05 BALLARÒ
- 00:00 TG REGIONE
- 00:05 TG3 LINEA NOTTE
- 00:35 PARLAMENTO TELEGIORNALE
- 00:45 SEVEN NIGHTS



La7

**La Gabbia Open**
Conduce Gianluigi Paragone

- 07:00 Omnibus News
- 07:30 Tg La7
- 07:50 Omnibus - Meteo
- 07:55 Omnibus
- 09:45 Coffee Break
- 11:00 L'Aria d'Estate
- 13:30 Tg La7
- 14:00 Tg La7 Cronache
- 14:20 I girasoli
- 16:05 Sfera
- 17:15 Josephine, Ange Gardien
- 19:00 A cena da me
- 20:00 Tg La7
- 20:35 In Onda
- 21:10 La Gabbia Open
- 00:00 Tg La7 Notte
- 00:10 Missing - Scomparso
- 02:25 In Onda (R)
- 02:55 A cena da me (R)
- 03:55 L'ispettore Tibbs



La7D

**Grey's anatomy**
Con Ellen Pompeo e Sandra Oh

- 06:20 The Dr. Oz show
- 08:10 A cena da me
- 09:00 I menù di Benedetta
- 12:30 Cuochi e Fiamme
- 13:30 Grey's anatomy
- 15:20 I menù di Benedetta
- 17:30 A cena da me
- 18:30 Tg La7d
- 18:35 Cambio moglie
- 19:30 Cuochi e fiamme
- 21:30 Grey's anatomy
- 00:15 In Treatment
- 03:55 The Dr. Oz show



TV8

- 08:00 Finchè morte non ci separi
- 09:00 Lady Killer
- 10:00 Coppie che uccidono
- 10:45 TG News SkyTg24
- 11:00 Nato per uccidere
- 12:00 Cold Blood: nuove verità
- 13:00 TG News SkyTg24
- 13:15 Vanity Fair Confidential
- 14:15 La fidanzata perfetta
- 16:00 Eredità da star
- 17:00 Scandali ad Hollywood
- 18:00 Hell's Kitchen USA
- 19:00 Il tocco dello chef
- 19:15 House of Gag
- 21:15 Scary Movie
- 23:15 Vite di plastica
- 00:15 Io sono Cait
- 01:15 Scandali ad Hollywood



Rete 4

**La strada dei miracoli - Le storie**
Conduce Safiria Leccese

- 06:20 MEDIA SHOPPING
- 06:35 KOJAK
- 08:30 CUORE RIBELLE
- 09:30 CARABINIERI
- 10:40 RICETTE ALL'ITALIANA
- 11:30 TG4 - TELEGIORNALE
- 11:58 METEO.IT
- 12:00 DETECTIVE IN CORSIA
- 13:00 LA SIGNORA IN GIALLO
- 14:00 LO SPORTELLO DI FORUM
- 15:30 I VIAGGI DI DONNAVENTURA
- 15:35 FLIKKEN COPPIA IN GIALLO
- 16:45 TESTA T'AMMAZZO, CROCE... SEI MORTO! MI CHIAMANO ALLELUJA
- 18:55 TG4 - TELEGIORNALE
- 19:35 DENTRO LA NOTIZIA
- 19:53 METEO.IT
- 19:55 TEMPESTA D'AMORE
- 20:30 DALLA VOSTRA PARTE
- 21:15 LA STRADA DEI MIRACOLI - LE STORIE
- 00:25 DELITTO IN FORMULA UNO
- 01:15 TG4 NIGHT NEWS
- 02:30 MEDIA SHOPPING
- 02:50 LA SCORTA
- 04:20 HELP
- 04:25 I CONTRABANDIERI DI SANTA LUCIA



Canale 5

**Temptation Island**
Reality show

- 06:00 PRIMA PAGINA
- 07:55 TRAFFICO
- 07:58 METEO.IT
- 08:00 TG5 - MATTINA
- 08:45 CENTOVETRINE
- 09:45 LE TRE ROSE DI EVA
- 11:00 FORUM
- 13:00 TG5
- 13:39 METEO.IT
- 13:40 BEAUTIFUL
- 14:10 UNA VITA
- 14:45 CHERRY SEASON - LA STAGIONE DEL CUORE
- 15:45 IL SEGRETO
- 16:45 INGA LINDSTROM - IL CIGNO NERO
- 18:45 CADUTA LIBERA SMILE
- 19:57 TG5 - PRIMA PAGINA
- 20:00 TG5
- 20:40 PAPERISSIMA SPRINT ESTATE
- 21:10 TEMPTATION ISLAND
- 00:00 TOP SECRET
- 01:20 TG5
- 02:05 METEO.IT
- 02:06 PAPERISSIMA SPRINT ESTATE
- 02:35 TELEFILM



Italia 1

**Chicago P.D.**
Con Sophia Bush, Jason Beghe e J. Lee Soffer

- 06:55 SETTIMO CIELO
- 07:45 UNA PER TUTTE, TUTTE PER UNA
- 08:10 BELLE E SEBASTIEN
- 08:35 GEORGIE
- 09:00 SAILOR MOON
- 09:25 CHUCK
- 10:25 WHITE COLLAR - FASCINO CRIMINALE
- 12:15 IL GUSTO DELL'ESTATE
- 12:25 STUDIO APERTO
- 12:58 METEO.IT
- 13:05 SPORT MEDIASET
- 13:45 I SIMPSON
- 14:35 I GRIFFIN
- 15:00 AMERICAN DAD
- 15:25 MY NAME IS EARL
- 16:00 DUE UOMINI E 1/2
- 16:30 SUBURGATORY
- 17:00 FRIENDS
- 17:55 DHARMA & GREG
- 18:20 CAMERA CAFÈ
- 18:30 STUDIO APERTO
- 19:23 METEO.IT
- 19:25 C.S.I. MIAMI
- 21:10 CHICAGO P.D.
- 23:55 LAW & ORDER: SPECIAL VICTIMS UNIT
- 00:50 SUITS
- 02:20 STUDIO APERTO - LA GIORNATA
- 02:35 PREMIUM SPORT

Rai 4

- 06:30 XENA
- 07:15 SECRET LIFE OF THE AMERICAN TEENAGER
- 08:45 NUMBERS
- 11:00 SCANDAL
- 12:30 RUSH
- 14:05 LA SPADA DELLA VERITÀ
- 15:35 NUMBERS
- 17:50 RAI NEWS - GIORNO
- 17:55 HERCULES
- 19:35 SCANDAL
- 21:10 UNREAL
- 22:45 THE INVITATION
- 00:30 BLACK SAILS
- 01:25 RAI NEWS - NOTTE
- 01:30 ANICA APPUNT. AL CINEMA
- 01:35 FAIRY TAIL
- 02:00 LA SPADA DELLA VERITÀ
- 03:30 STARGATE ATLANTIS

Italia 2

- 12:10 COMMUNITY
- 12:35 HOW I MET YOUR MOTHER
- 13:00 BUONA LA PRIMA
- 13:25 CAMERA CAFÈ
- 14:00 PREMIUM SPORT NEWS
- 14:30 PSYCH
- 16:05 NIKITA
- 16:55 THE MIDDLE
- 17:20 WHAT A MESS SLUMP E ARALE
- 18:10 ONE PIECE
- 19:00 PREMIUM SPORT NEWS
- 19:30 CAMERA CAFÈ
- 19:55 BUONA LA PRIMA
- 20:20 HOW I MET YOUR MOTHER
- 20:45 2 BROKE GIRLS
- 21:10 UNA CELLA IN DUE
- 23:05 L'INFERMIERA NELLA CORSIA DEI MILITARI
- 00:55 BATTLESTAR GALACTICA

L'OROSCOPO



ARIETE: La vostra mattinata sarà abbastanza faticosa, a causa degli influssi disarmonici della Luna in Cancro. Non affannatevi troppo per far capire qualcosa a chi non vuole ascoltarvi. Non ne cavereste un ragno dal buco, e soprattutto rimarreste amaramente delusi.



TORO: L'amore procede a gonfie vele grazie alla presenza della Luna in aspetto armonico nel segno amico del Cancro. Un flirt che sembrava promettere ben poco si trasformerà invece lentamente in qualcosa di molto più interessante e soprattutto di più passionale.



GEMELLI: La quadratura di Giove in Vergine vi fa percepire con ansia certi segnali di incertezze economica intorno a voi. Non preoccupatevi eccessivamente, pensate casomai a mettere da parte qualcosa e ad avere un atteggiamento un po' più oculato e previdente.



CANCRO: La giornata lavorativa inizierà nella maniera migliore, grazie alla benefica presenza della Luna nel vostro segno. Se stavate aspettando da tempo una notizia sappiate che sta per arrivare e potrete verificarlo rapidamente, già durante la mattinata.



LEONE: Per convincere gli altri oggi non userete di sicuro l'adulazione e la cortesia, anzi! Con Marte presente in quadratura nel segno dello Scorpione sarete diretti e schietti, forse anche in maniera un po' eccessiva. Alcune parole brusche potrebbero ferire un amico.



VERGINE: Investite il vostro denaro e le vostre energie in qualcosa che sia affidabile e durevole, come ad esempio una casa. Mercurio in aspetto positivo nel segno del Cancro oggi favorirà ogni genere di trattativa. Eventuali contratti saranno privi di clausole ingannevoli.



BILANCIA: I battibecchi e le incomprensioni oggi saranno all'ordine del giorno. Quelli tra colleghi si risolveranno velocemente mentre quelli in famiglia, a causa della posizione dissonante della Luna in Cancro, ci metteranno un po' più di tempo per scomparire.



SCORPIONE: Esiste la possibilità che oggi veniate colpiti da una delle frecce di Cupido. La Luna si trova in aspetto armonioso nel segno amico del Cancro e gli incontri si fanno più fortunati. Potreste trovare la persona giusta per voi in un contesto insolito.



SAGITTARIO: Da quando Saturno si trova nel vostro segno sapete capire al volo se una certa situazione è da portare avanti oppure se sia il caso di lasciar perdere velocemente. Oggi saprete mettere queste vostre potenti ed utili intuizioni al servizio dei vostri amici.



CAPRICORNO: Per voi che siete abituati a tenere sempre tutto sotto controllo anche un piccolo contrattempo può risultare insostenibile. La Luna e Mercurio nel segno del Cancro possono indicare proprio ritardi e piccoli, fastidiosi ostacoli.



ACQUARIO: La giornata lavorativa inizia veramente in salita, a causa della quadratura di Marte nel segno dello Scorpione. Anche contare fino a dieci vi servirà poco, dato che la vostra reattività di fronte alle provocazioni sarà veramente velocissima, quasi fulminea.



PESCI: La Luna in Cancro è dalla vostra parte e affidandovi ai suoi influssi armonici riuscirete a tirarvi fuori dal pantano di pensieri negativi in cui vi eravate infognati nei giorni scorsi. Una ventata di ottimismo vi tirerà su l'umore, restituendovi il sorriso perduto.

Rai Sport

TV Locale

Rai Sport 1

- 15:00 CICLISMO: TOUR DE FRANCE 2016 - TOUR IN DIRETTA 4A TAPPA SAUMUR - LIMOGES
- 15:30 CICLISMO: TOUR DE FRANCE - ANTEPRIMA TOUR
- 16:15 CICLISMO: TOUR DE FRANCE 2016 - TOUR ALL'ARRIVO 4A TAPPA SAUMUR - LIMOGES
- 17:15 PROCESSO ALLA TAPPA
- 18:00 PUGILATO - GUANTO D'ORO - 2A PARTE
- 18:55 TG SPORT (ED. RIDOTTA)
- 19:00 ZONA 7 PM EUROPEI
- 20:00 CALCIO: C.TI EUROPEI FRANCIA 2016 QUARTI DI FINALE
- 22:15 VELA A VELA
- 22:50 CICLISMO: TOUR DI SERA
- 00:20 TG SPORT
- 00:30 CALCIO: C.TI EUROPEI FRANCIA 2016 QUARTI DI FINALE

TRC

- 06:45 MO PENSA TE
- 07:00 FRESCHI DI STAMPA
- 10:00 DETTO TRA NOI
- 12:30 ESSERE BENESSERE
- 13:00 SU LA ZAMPA
- 13:35 MO PENSA TE
- 14:00 IL TELEGIORNALE
- 16:00 DETTO TRA NOI
- 18:45 MO PENSA TE
- 19:00 TRC SPORT
- 19:15 TRC ECONOMIA
- 19:30 IL TELEGIORNALE
- 20:00 TRC METEO
- 20:15 TRC ECONOMIA
- 20:30 IL TELEGIORNALE
- 21:15 OBIETTIVO SALUTE
- 22:00 SI FA PER RIDERE
- 22:40 BARBA E CAPELLI
- 00:00 IL TELEGIORNALE

Satellite

Sky Cinema 1

- 11:30 Mud
- 13:45 Estate Sky Cinema - Speciale
- 14:00 Fantastic 4 - I fantastici 4
- 15:45 Adaline - L'eterna giovinezza
- 17:40 Hotel Transylvania 2
- 19:15 True Story
- 21:00 Sky Cine News
- 21:10 Non essere cattivo
- 22:55 Lo straordinario viaggio di T. S. Spivet
- 00:45 Mission: Impossible - Rogue Nation
- 03:00 Samba

Sky Family

- 07:15 New Moon
- 09:30 Piccole pesti Safari in Africa
- 10:55 Detective a 2 ruote
- 12:30 Un amico molto speciale
- 13:55 Un principe tutto mio
- 15:50 Annie - La felicità è contagiosa
- 17:50 Scrivilo sui muri
- 19:25 Animals United
- 21:00 Nanny McPhee - Tata Matilda
- 22:45 Famiglia in fuga
- 00:25 Detective a 2 ruote

Sky Sport 1

- 16:30 Sky Magazine
- 17:00 UEFA Euro 2016
- 19:00 Estate Mondiale
- 19:30 UEFA Euro 2016
- 20:30 Sky Basket Prepartita
- 21:00 Basket: Italia - Croazia (dir.)
- 23:00 UEFA Euro 2016
- 23:30 Euro Calciomercato - L'originale (diretta)
- 00:30 UEFA Euro 2016

Fox Sports

- 20:00 Speciale Intervista: Rafa Benitez
- 20:30 Top Gol
- 21:00 UFC 200 Greatest Fighters
- 22:00 Italia Beach Soccer Tour: Marciana
- 23:00 Speciale Intervista: Rafa Benitez
- 23:30 La Liga che verrà - Speciale
- 00:00 Top Player: Bale - Speciale

Per la vostra pubblicità su

PRIMA PAGINA

L'informazione quotidiana di Modena e Provincia

Uffici commerciali

Agenzia Generale di Modena - Gianluca Reggianini

Via Emilia Est, 1058/C - Tel. 059 281700 - Fax 059 280666

amministrazione@piacentinieditore.info

**COMPRO
ORO** LA GIOIELLERIA
MODERNA



CARPI

tel.059 640498

Viale Nicolò Biondo, 1

MODENA

tel. 059.235443

Viale Trento Trieste, 23

DILLE CHE L'AMI.
Gioielli firmati a prezzi da outlet



**OGNI GIORNO UN
ARTICOLO
LAST MINUTE
SCONTATO FINO
ALL'80 %**

www.oroineuro.it

Da noi trovi oro e monete da investimento, collane, bracciali, anelli, gioielli con diamanti, regali per battesimi e cresime, ecc a "prezzi outlet"